Поминайте наставников ваших

(Посвящается 45-летию со дня преставления настоятеля Георгиевского храма с. Уколово митрофорного протоиерея Афанасия Мирошникова)

с. Уколово 2023

Митрофорный протоиерей Афанасий Петрович Мирошников

Родился будущий священнослужитель 30 апреля 1884 года на хуторе Кухлиев Скороднянского района, Белгородской области в крестьянской семье.

В 1895 году Афанасий окончил церковно-приходскую школу. С раннего детства пел в церковном хоре, затем с 1904 по 1914 гг. самостоятельно управлял хором, а в 1913 году слушал регентские курсы А.Н. Карасёва, где Афанасий получил удостоверение на право регента церковного хора и преподавателя пения в школах.

В 1911 году Афанасий Петорвич был повенчан с Параскевой Феодоровной Мирошниковой.

22 ноября 1913 г. при Курской духовной семинарии выдержал экстерном экзамены на право учителя церковно-приходских школ.

В 1917 г. 20 мая при той же семинарии – на получение диакона.

В 1918 году был рукоположен во диакона Епископом Феофаном. При бытности диаконом, постановлением тройки ОГПУ по ст. 58.10. был осужден сроком на 5 лет. Отбыл наказание 3 года 11 месяцев.

Во время немецкой оккупации жить с семьей, состоящей из 5 человек, было нечем, диакон Афанасий с большим трудом пробрался из г. Щигры в г. Курск, где поступил служить диаконом к ***Введенской церкви слободы Ямской до 14 мая 1942 года.***

21 сентября 1943 года Преосвященнейшим Питиримом, Епископом Курским был рукоположен во священника и был назначен священником к Димитриевской церкви с. Фентисово, Золотухинского района (указ №22 от 24 сентября), где служил до 13 июня 1946 г.

ВВЕДЕНСКИЙ ХРАМ ГОРОДА КУРСКА В ГОДЫ ВЕЛИКОЙ ОТЕЧЕСТВЕННОЙ ВОЙНЫ

Историческая справка

В годы военного лихолетья церковь поддерживала в народе веру в победоносное завершение войны с врагом. После освобождения Курска, с 8 февраля 1943 года по 24 января 1944 года, как свидетельствуют архивные документы, от приходского совета и причта Введенской церкви на оборону страны и на помощь раненым было передано: 1000 рублей - на танкостроение, 3000 рублей - на постройку самолета «Курский красный партизан», 25000 рублей - на оборудование госпиталя для офицерского состава. Взносы и пожертвования в подшефные госпитали №№ 397, 1698 и 2489 составили 31500 рублей. К новогодним подаркам в эвакогоспиталь № 2489 (на сумму 5054 рублей) приходской совет и причт добавили пирожки, яблоки, кисеты.

В 1973 году, в одной из последних атеистических кампаний, местная власть вынесла решение об уничтожении Введенского храма. И только заступничеством Всероссийского отдела культуры, прихожан, вставших на защиту своей святыни, а также директора областного архива Н.А. Ульянкина, выдавшего справку о том, что церковь является памятником архитектуры, был спасен Введенский храм.

СЛУЖЕНИЕ В СЕЛЕ ЗУЕВКА

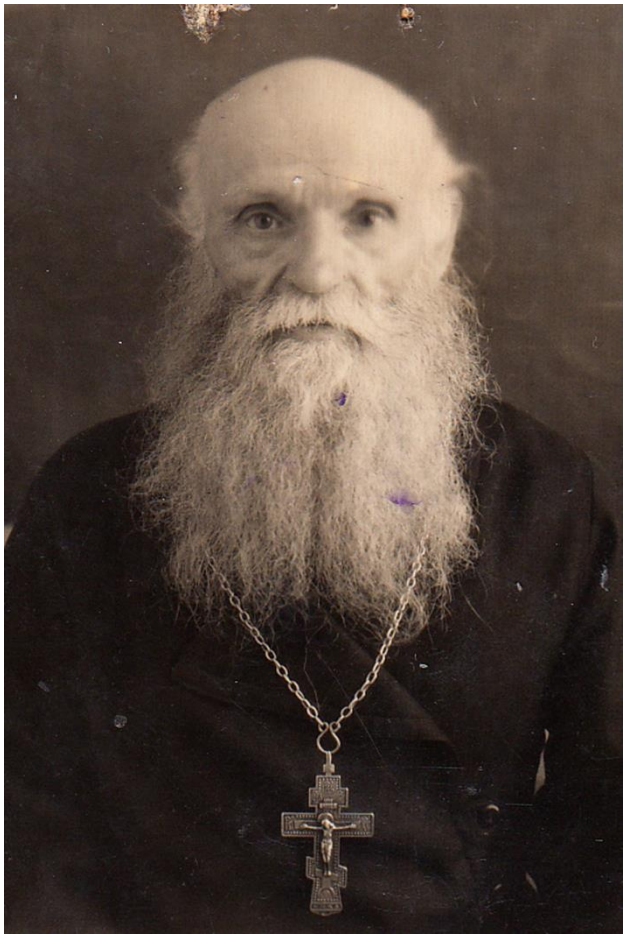

13 июня 1946 года Преосвященнейшим Питиримом Курским и Белгородским о. Афанасий назначен настоятелем Николаевской церкви с. Зуевка, Солнцевского района (указ от 13 июня 1946 г. №539). Служил отец Афанасий в селе Зуевка очень мало.

Внуки о. Афанасия в Николаевском храме с. Зуевка, где с 1946 – 1948 год служил их дедушка

18 марта 1948 г. Архиепископом Курским и Белгородским Алексием был перемещен на должность настоятеля к Димитриевской церкви с. Фентисово, Золотухинского района (указ от 18 марта 1948 г. №45).

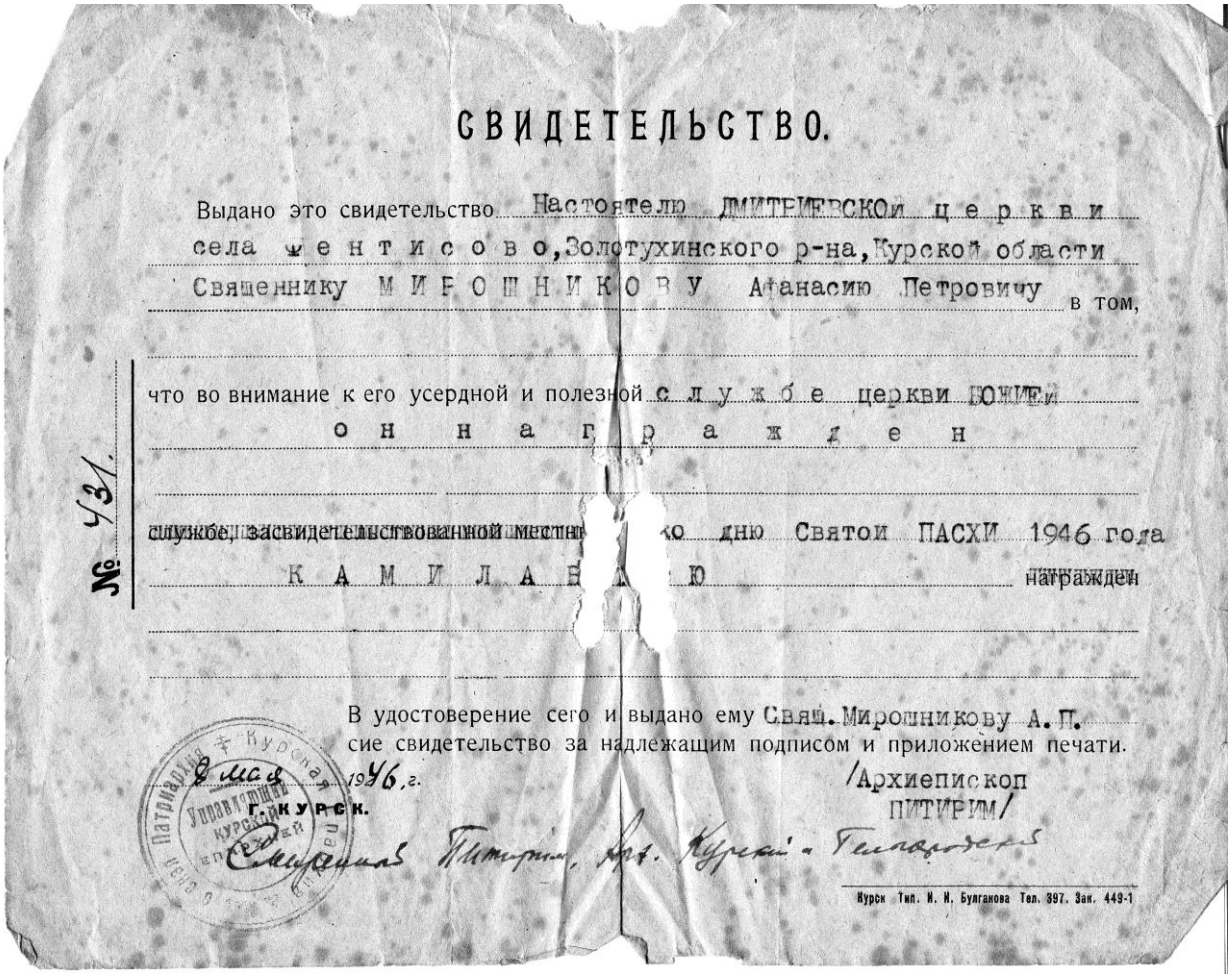

СВИДЕТЕЛЬСТВО.

Выдано это свидетельство Настоятелю ДМИТРИЕВСКОЙ церкви села Фентисово, Золотухинского р-на, Курской области Священнику МИРОШНИКОВУ Афанасию Петровичу в том,

что во внимание к его усердной и полезной службе церкви БОЖИЕЙ он награжден

службе, засвидетельствованной местн[illegible]ко дню Святой ПАСХИ 1946 года

КАМИЛАН[illegible]Ю награжден

В удостоверение сего и выдано ему Свящ. Мирошникову А. П. сие свидетельство за надлежащим подписом и приложением печати.

8 мая 1946 г.

/Архиепископ ПИТИРИМ/

№ 431.

г. КУРСК.

Уполномоченный Курской епархией Патриарха Курская

Смиренный Питирим, Арх. Курский и Белгородский

Курск Тип. И. Н. Булганова Тел. 397. Зак. 449-1

o
ooo
o

Г Р А М О Т А

Настоятелю Димитриевской церкви
с. Фентисово, Золотух. р., Курской обл.
Протоиерею Мирошникову Афанасию Петр.

Во внимание к усердной и полезной службе Церкви Божией Вы, Святейшим Патриархом Московским и Всея Руси АЛЕКСИЕМ, награждены ко дню СВ. ПАСХИ 1959 г.

Палицей.

В удостоверение сего и выдана Вам настоящая грамота.=

Роман

АРХИЕПИСКОП КУРСКИЙ И БЕЛГОРОДСКИЙ

Патриаршая Курская Епархия
Управление Курской епархией

"7" Июня 1959 г.

№ 0-5

Гор. Курск

С В И Д Е Т Е Л Ь С Т В О

Настоятелю Димитриевской Церкви, села Фентисово, Золотухинского района, Курской области священнику МИРОШНИЮВУ Афанасию Петровичу.

Во внимание к усердной и полезной службе Церкви Божией Вы ко дню Святой Пасхи 1949 года Святейшим АЛЕКСИЕМ Патриархом Московским и Всея Руси награждены НАПЕРСНЫМ КРЕСТОМ.

В удостоверение сего и выдано Вам настоящее свидетельство.

Московская Патриархия Епископ Нестор

ЕПИСКОП
КУРСКИЙ и БЕЛГОРОДСКИЙ Несторъ /НЕСТОР/

"19" апреля 1949 года

№540.

гор.Курск.

Храм великомученика Георгия Победоносца, что в селе Уколово Золотухинского района, был построен в 1884 году.

Храм деревянный, трехпрестольный. Центральный придел - во имя святого великомученика Георгия Победоносца, правый - в честь Успения Божией Матери, левый придел - во имя святителя Николая Чудотворца. Храм построен в форме корабля. Снаружи обшит тёсом, внутри оштукатурен. Вокруг храма располагается кладбище. Храм находится в живописном месте на опушке леса, недалеко протекает река Тускарь. Храм никогда не закрывался и не подвергался разрушению. Есть такое мнение, что это второй храм – первый сгорел в 1911 году и стоял немного в другом месте, но это не подтвердилось. Якобы храм из села Никольское перенесли сюда и поставили.

В годы революции Георгиевский храм не закрывался и не подвергался разрушению. Закрывался храм лишь во время оккупации немцами Курской области - на колокольне располагалась снайперская точка. В то время в Золотухинском районе оставались всего два действующих храма, этот и храм иконы Божией Матери «Знамение» в Тазово. И хотя храм был построен холодный, без отопления, но как рассказывают старожилы, ходило столько народу, что через 10 минут он нагревался в суровые морозы от дыхания людей и горящих свечей.

В 1963 г. назначен настоятелем к Георгиевской церкви села Уколово, Золотухинского района.

МОСКОВСКАЯ ПАТРИАРХИЯ

УПРАВЛЯЮЩИЙ

КУРСКОЙ ЕПАРХИЕЙ

Курск, ул. М. Горького, 27. Телефон 6-02

„20" февраля 1963 г. № 13

У К А З

Протоиерей МИРОШНИКОВ Афанасий Петрович

рекомендуется настоятелем Георгиевской церкви, села

Уколово, Золотухинского района, Курской области.

Регистрация уполномоченного ОБЯЗАТЕЛЬНА.

Управляющий Курской епархией

ЕПИСКОП

КУРСКИЙ И БЕЛГОРОДСКИЙ

Зарегистрирован Уполномоченным Совета по делам русской православной церкви по Курской области 22 февраля 1962 года.

Уполномоченный П.Володин.

з. 2571

За пятьдесят пять лет служения матери Церкви отец Афанасий был удостоен всех церковных наград.

В 1949 г. ко дню Святой Пасхи, награжден наперсным крестом.

В 1953 г. саном протоиерея Епископом Иннокентием Курским и Белгородским.

В 1958 году ко дню Святой Пасхи Архиепископом Курским и Белгородским Иннокентием награжден палицей.

2 апреля 1966 года по представлению Серафима (Никитина), Епископа Курского и Белгородского, Его Святейшеством, Святейшим Патриархом Московским и Всея Руси Алексием I, ко дню Святой Пасхи награжден крестом с украшениями.

В 1973 году по представлению Епископа Курского и Белгородского Николая (Бычковского), Патриарх Московский и Всея Руси Пимен за усердные труды на пользу Православной церкви, ко дню Святой Пасхи наградил отца Афанасия митрой.

В 1969 г. протоиерей Афанасий Мирошников был награжден орденом Святого равноапостольного князя Владимира III степени.

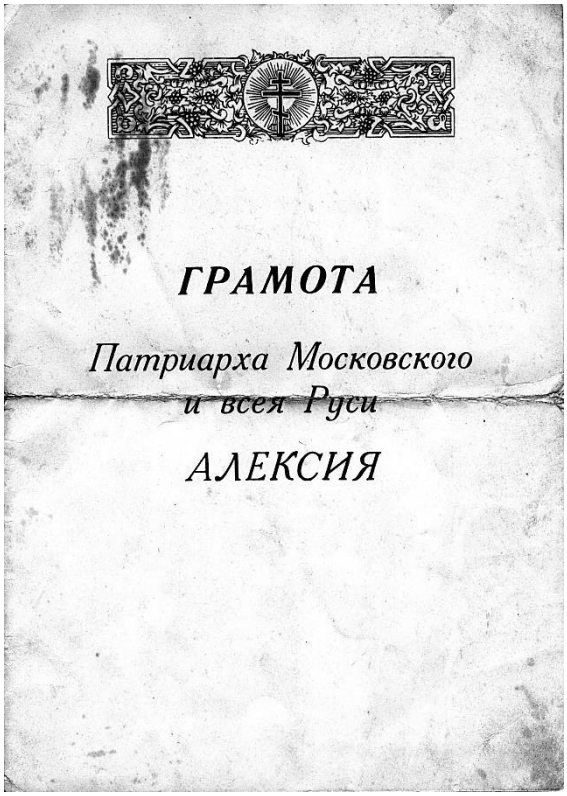

ГРАМОТА

Патриарха Московского
и всея Руси
АЛЕКСИЯ

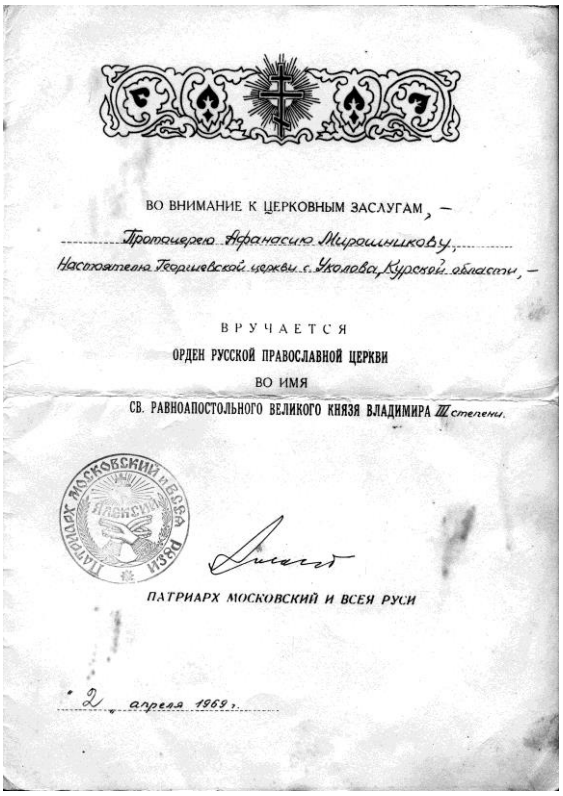

ВО ВНИМАНИЕ К ЦЕРКОВНЫМ ЗАСЛУГАМ, —
Протоиерею Афанасию Мирошникову,
Настоятелю Георгиевской церкви с. Уколова, Курской области, —

ВРУЧАЕТСЯ
ОРДЕН РУССКОЙ ПРАВОСЛАВНОЙ ЦЕРКВИ
ВО ИМЯ
СВ. РАВНОАПОСТОЛЬНОГО ВЕЛИКОГО КНЯЗЯ ВЛАДИМИРА III степени.

ПАТРИАРХ МОСКОВСКИЙ И ВСЕЯ РУСИ

2 апреля 1969 г.

1 апреля 1977 г. По представлению Епископа Курского и Белгородского Хризостома (Мартишкина), Святейшим Патриархом Московским и Всея Руси Пименом, ко дню Святой Пасхи награжден правом служения Божественной Литургии с открытыми Царскими вратами до Херувимской Песни.

15 января 1978 года батюшка Афанасий по старости был почислен за штат на заслуженный отдых.

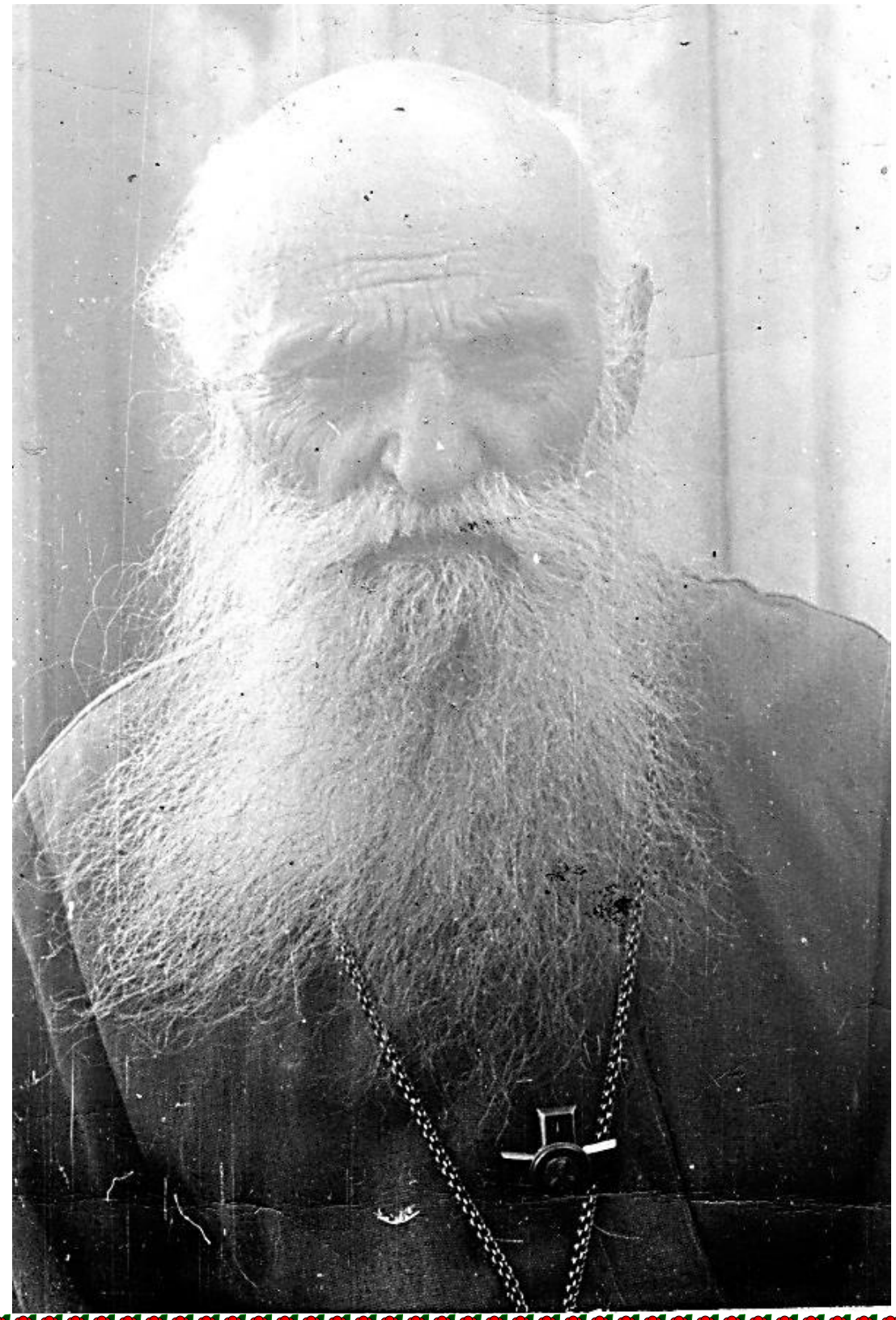

КОНЧИНА БАТЮШКИ

12 сентября 1978 года бывший настоятель Георгиевской церкви с. Уколово Золотухинского района скончался.

Отпевание почившего отца Афанасия по благословению Высокопреосвященнейшего Архиепископа Курского и Белгородского Хризостома (Мартишкина, было совершено иереем Валерием Пашковым и иереем Валерием Булатниковым в Георгиевской церкви села Уколово.

Похоронен отец Афанасий слева у алтаря храма.

МИНИСТЕРСТВО СВЯЗИ СССР

СРОЧНАЯ ТЕЛЕГРАММА

85

ПРИЕМ: 12 го 13 час. 40 мин

ПЕРЕДАЧА: го ч. м.

Бл. № 715

№ связи

Принял:

Передал:

УКОЛОВО КУРСКОЙ 11 19 12 1234 мин.

Служебные отметки

=СРОЧНАЯ КУРСК М ГОРЬКОГО ДОМ 27 ГЕПАРХИАЛЬНОЕ УПРАВЛЕНИЕ

=ВТОРНИК СКОНЧАЛСЯ МИРОШНИКОВ АФАНАСИЙ ПРОТАИЕРЕЙ НАСТОЯТЕЛЬ ЦЕРКВИ=СВЯЩЕЛЬНИК ВАЛЕРИЙ БУЛАТНИКОВ=

СВИДЕТЕЛЬСТВО О СМЕРТИ

Гражданин (ка) Мерзлякинов
(фамилия)
Афонасий Тимофеевич
(имя, отчество)
умер (ла) 12 сентября 1978, двенадцатого
(число, месяц, год)
сентября тысяча девятьсот семьдесят
(цифрами и словами)
восьмого года

в возрасте 95 лет, о чем в книге регистрации актов о смерти
19 78 года сентября месяца 12 числа
произведена запись за № 50

Причина смерти Острое нарушение мозгового
кровообращения по типу тромбоза

Место смерти: город, селение зс Уколово
район Золотухинский
область, край Курская
республика РСФСР
Место регистрации Свободинский с/с
Золотухинского р-на Курской обл
(наименование и местонахождение органа ЗАГСа)

М. П. Дата выдачи „12" сентября 19 78 г.

Заведующий отделом (бюро) записи актов гражданского состояния

I-ЖТ № 366687

Гознак. 1976.

ОТПЕВАНИЕ ПОЧИВШЕГО ПРОТОИЕРЕЯ АФАНАСИЯ

Иерей Валерий Пашков совершает погребение почившего протоиерея Афанасия Мирошникова

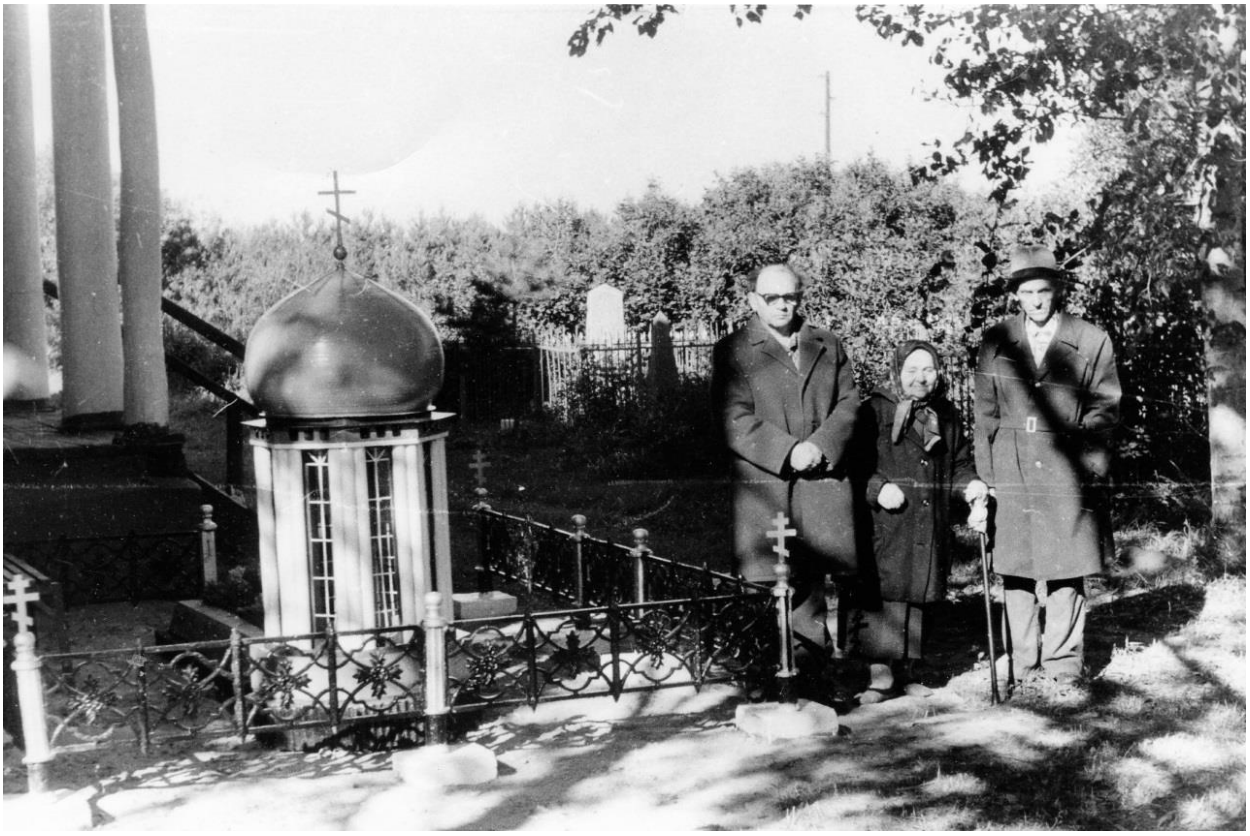

Матушка Параскева у могилы супруга с детьми

Матушка Параскева Федоровна Мирошникова

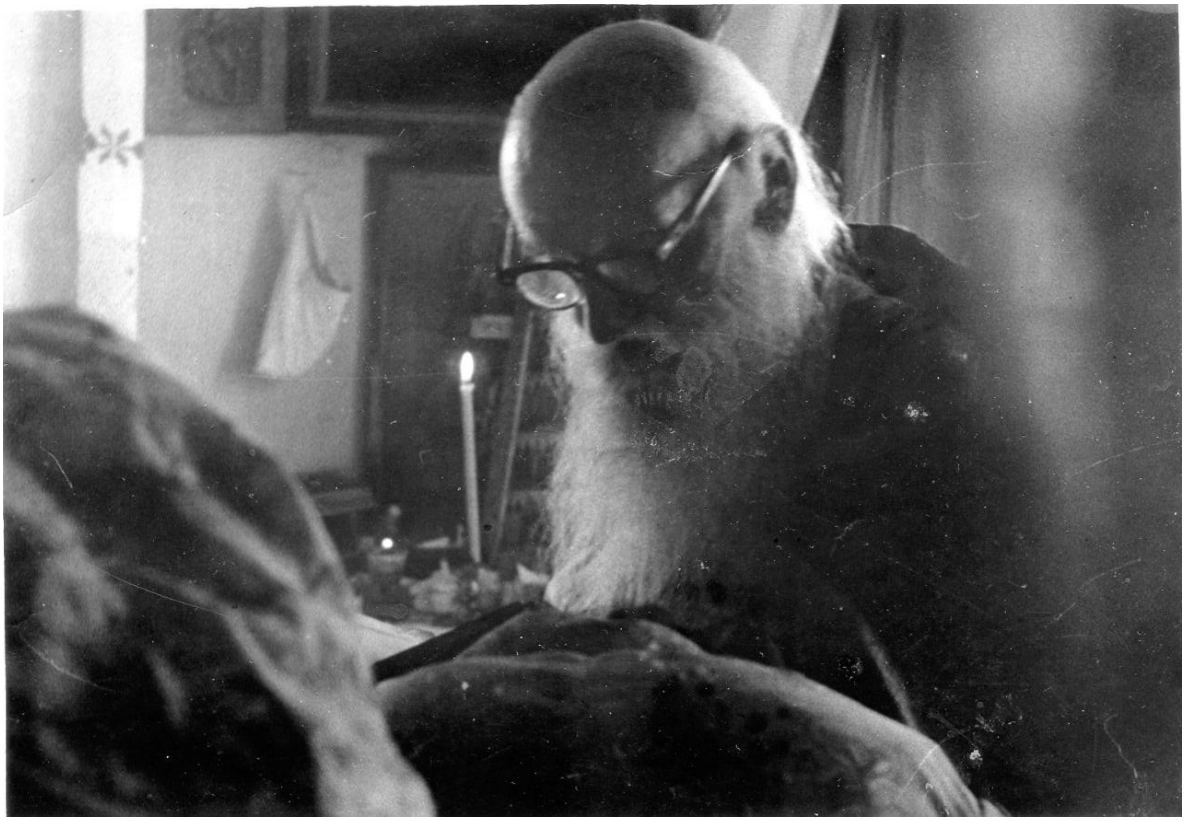

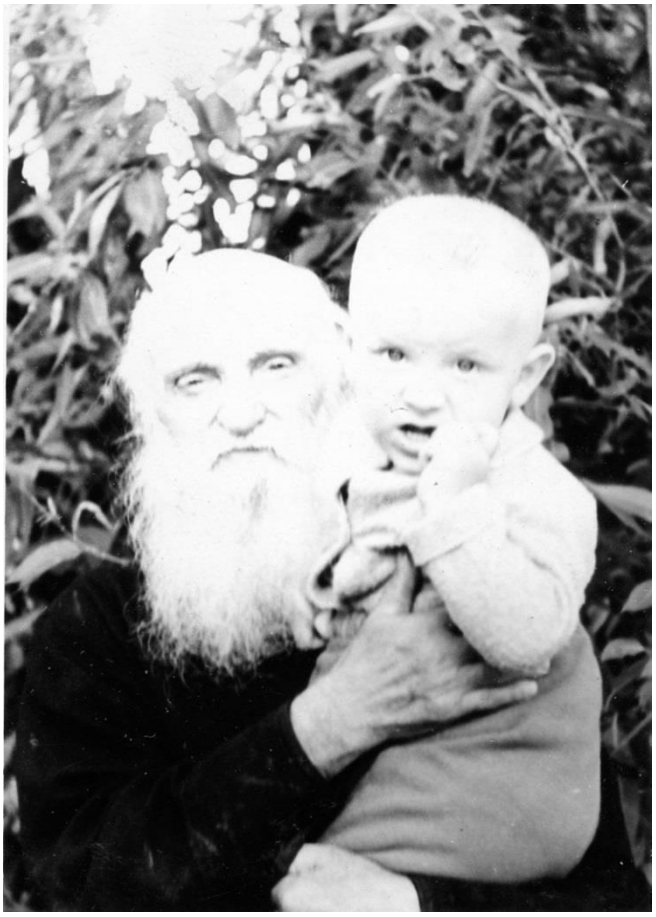

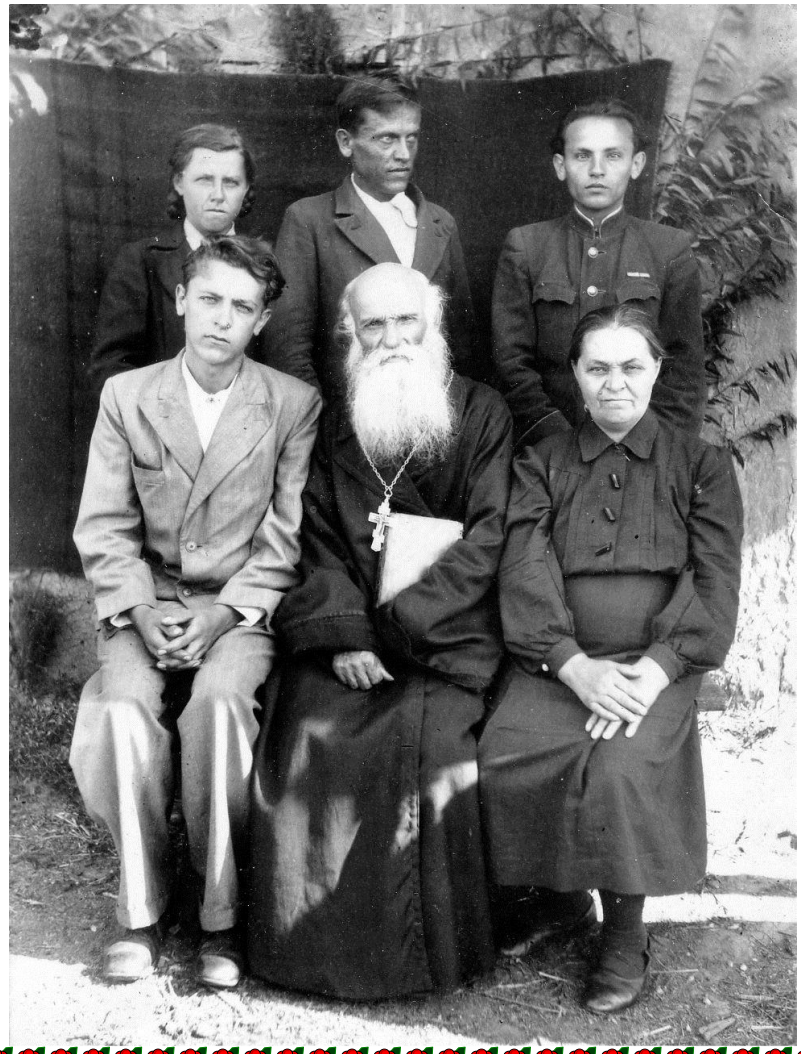

68-09

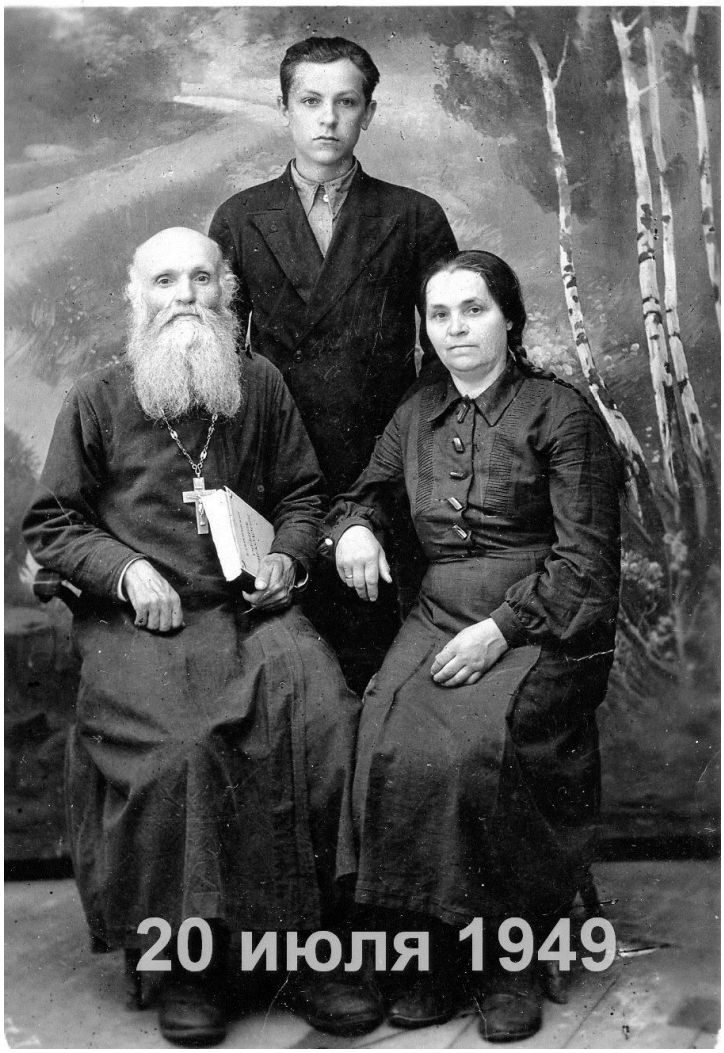
20 июля 1949

У могилы духовного наставника – отца Афанасия

НЕ ЗАРОСТАЕТ НАРОДНАЯ ТРОПА К МОГИЛЕ СВЯЩЕННОСЛУЖИТЕЛЯ

Поминайте наставников ваших, которые проповедовали вам слово Божие, и, взирая на кончину их жизни, подражайте вере их», - так учит нас святой апостол Павел (Евр. 13:7).

И это, пожалуй, в крови у русских людей, у народа Божиего. Мы всегда помним тех, кто учил нас Истине, Добру, Любви и Красоте, и, как умеем, поминаем их в своих молитвах.

Но бывает так, что со временем некоторые имена стираются в памяти народной: уходят в мир иной люди, а вместе с ними и светлая память о духовных наставниках. В результате рвётся связь поколений, разрушаются традиции. Чтобы этого не произошло, мы должны помнить о людях, сохранивших Церковь в годы гонений, и «подражать вере их», по слову Апостола. С самых первых времён в Церкви христианской существуют повествования о жизни и деяниях святых подвижников и исповедников.

12 сентября исполнилось 45 года, как ушёл в вечность бывший настоятель Георгиевского храма с. Уколово митрофорный протоиерей Афанасий Петрович Мирошников, посвятивший более 50 лет своей жизни служению перед Престолом Божиим. Он прожил долгую, трудную, но яркую и насыщенную жизнь, пережив и революцию, и жестокие тяготы репрессий и Великой Отечественной войны.

В селе Зуевка Солнцевского района и сегодня прихожане Николаевского храма свято чтут память бывшего настоятеля, служившего в их храме в 1946-1948 годах. Стараниями протоиерея Василия Жданова и прихожан установлена памятная плита на месте дома священника, где проживал отец Афанасий и другие священнослу-

жители в разные годы.

Яркий и благодатный образ этого замечательного пастыря навсегда запечатлён в памяти и сердцах всех, знавших его. Ежегодно внуки и правнуки приезжают в село Уколово, чтобы поклониться могиле своего священнослужителя - дедушки и прадедушки.

И сегодня спустя много лет не зарастает народная тропа к могиле священнослужителя. Приходя на Богослужение, прихожане приносят к могиле батюшки живые цветы.

Внуки и правнуки протоиерея Афанасия с отцом Константином Лазаревым у могилы Уколовского пастыря

Благочинный Солнцевского церковного округа, настоятель Николаевского храма села Зуевка протоиерей Василий Жданов совершает заупокойную литию у могилы протоиерея Афанасия служившего с 1946 – 1948 год в Николаевском храме села Зуевка Солнцевского района

Настоятель Георгиевского храма с. Уколово иерей Константин Лазарев с благочинным Солнцевского церковного округа протоиереем Василием Ждановым у могилы протоиерея Афанасия

ПРИХОДСКАЯ ЖИЗНЬ

Уколовские молитвенники

В Курской области есть множество знаменитых мест, которые с удовольствием посещают туристы со всех уголков нашей необъятной России.

Совсем недавно мне посчастливилось посетить в Золотухинском районе село Уколово. Оно знаменито тем, что здесь, в имении своего брата, гостил известный русский композитор П.И. Чайковский. Пребывание в этих местах и у поэта Афанасия Фета в Воробьёвке вдохновило композитора на создание 3-го концерта для фортепиано с оркестром, шестой симфонии и оперы «Пиковая дама». Сегодня о пребывании здесь мировой знаменитости напоминает лишь памятная доска на фасаде храма с его портретом и надписью «В память о пребывании великого русского композитора П.И. Чайковского в селе Уколово и храме св. Георгия». Однако сегодня Уколово привлекает людей не только именем композитора, но и своими молитвенниками.

Митрофорный протоиерей

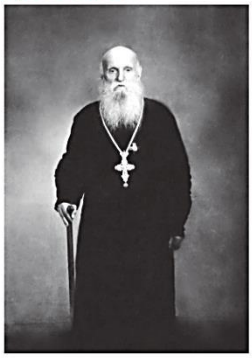

Деревянный трёхпрестольный храм в честь великомученика Георгия Победоносца был построен в Уколово в 1884 году в традиционном для Курской губернии стиле – в форме корабля. Поставили его наши предки в живописном месте на опушке леса, неподалёку от реки Тускари. Интересно, что Георгиевский храм избежал участи многих сельских церквей, он закрывался лишь однажды – во время оккупации немцами Курской области.

Долгие годы в нём служил митрофорный протоиерей Афанасий Петрович Мирошников. Его биография во многом похожа на биографии других священников прошлого века. Он родился 30 апреля 1884 года на хуторе Кухлиев Скороднянского района Белгородской области в крестьянской семье. В 1895 году окончил церковно-приходскую школу. С раннего детства пел в церковном хоре, а с 1904 по 1914 гг. им самостоятельно управлял.

В 1918 году был рукоположен во диакона епископом Феофаном. В 1930-е годы был осуждён за исповедание веры по ст. 58 сроком на 5 лет. Отбыл 3 года 11 месяцев. Затем – служение в разных храмах региона и Курска.

В 1963 г. отец Афанасий назначен настоятелем Георгиевской церкви села Уколово Золотухинского района. За 55 лет служения матери-церкви отец Афанасий был удостоен всех церковных наград – наперсного креста (1949 г.), сана протоиерея (1953 г.), палицы (1958 г.), креста с украшениями (1966 г.), ордена святого равноапостольного князя Владимира III степени (1969 г.), митры (1973 г.), права служения Божественной литургии с открытыми Царскими вратами до Херувимской песни (1977 г.).

15 января 1978 года по старости он был почислен за штат на заслуженный отдых, а 12 сентября 1978 года бывший настоятель Георгиевской церкви отец Афанасий скончался. Похоронен священнослужитель на территории храма. На могиле батюшки после смерти его сыновья Анатолий, Василий, Михаил установили необыкновенный памятник в виде часовни, который был изготовлен в Сергиевом Посаде Московской области. Православные люди уверены, что и сейчас батюшка Афанасий предстоит за всех нас у Престола Божия.

Христа ради юродивый

Юродивого Николая при жизни знали разве что мужики и бабы из села Уколово и окрестных сёл, да ещё Божии люди. Например, настоятель Рыльского Свято-Николаевского монастыря архимандрит Ипполит посылал к блаженному Николе своих духовных чад за советом. Местный люд знал, что всё, что он говорил, сбывалось.

Он собирал у людей по рублю и ни за что не давал эти деньги менять. Говорил: «На молитву», – молился за них. Он «видел», как избивали людей в Москве, на расстоянии «видел». Потом их родственники приезжали, рассказывали, как их убивали (речь идёт о трагических московских событиях осени 1993 года – авт.).

«Какой тяжёлый крест скорбей он нёс! – рассказывает священник Вячеслав Веретельников, не один год прослуживший в Георгиевском храме. – Божий человек. Юродивый? Наверное, да. Хоть я с ним близко не общался: «Здравствуй, Коля, Бог благословит». Его почти не замечали, не воспринимали всерьёз. Говорил он чаще всего отрывистыми фразами: «Ну, что, ну, как» – понять его было непросто».

«Да, он всю жизнь прожил незаметно для людей, но был истинно юродивый Христа ради, – рассказывает Таисия Фёдоровна Лунёва. – Я его хорошо знала. Он ходил в шапке-ушанке, надвинутой на глаза. И старец Ипполит говорил о нём: «Это юродивый монах». А многие его считали просто больным».

В миру молитвенника и прозорливого старца звали Николай Степанович Зубков. Он родился в селе Глебово Фатежского района в 1922 году, умер 19 апреля 2000 года. Похоронен близ южной стены Георгиевского храма села Уколово. Под железным крестом – холм земли.

Праведница Татьяна

Не зарастает сегодня народная тропа и к могиле праведницы Татианы, похороненной справа от Георгиевского храма.

К блаженной старице Татиане за молитвенной помощью обращалось очень много людей. Она была прозорливая и помогала людям.

Ежедневно к ней на могилу и по сей день приезжают паломники, которые просят праведницу о помощи в житейских нуждах. По свидетельству очевидцев, старица Татиана не раз говорила, что не оставит страждущих и после своей смерти. Её очень скромная могилка в любое время года буквально утопает в цветах, которые приносят благодарные люди к месту упокоения блаженной девицы Татианы.

Имя известной старицы и её благие деяния часто вспоминаются среди селян, которые с ней были знакомы.

Чвыхова Галина Тимофеевна вспоминает: «Блаженная Татьяна была сирота. У неё не было своего дома, поэтому она жила у чужих верующих людей. До Великой Отечественной войны блаженная Татьяна жила в Будановке, затем в Кузьминке, а перед кончиной проживала в селе Никулино.

К старице Татиане очень много обращалось людей за молитвенной помощью. Она была прозорливая и помогала людям. Многим она говорила о том, что с войны придёт сын или кормилец семьи живым. Когда приходили люди за советом, она уже с порога видела их проблемы и вопросы. Был такой случай: шли к ней три молодые девушки за советом, а по дороге между собой говорят: «Что она знает». Как только пришли к ней, а старица встречает их и говорит: «Ну что вы ко мне пришли, что я знаю?». Я считаю, что очень хорошо, что старица Татиана похоронена возле нашего старинного храма. Она является молитвенницей перед Богом о нас, грешных, и нашем селе. В годы войны наш храм не сгорел. Старица Татиана является хранительницей храма, её надо почитать».

Долгие годы могила старицы Татианы была в забытьи. Только спустя много лет стараниями благочестивых людей на могиле был установлен крест, окрашена оградка, установлено надгробие.

Свою историю о том, как по благословению старооскольского старца Алёшеньки они приезжали на могилу старицы Татианы, нам поведала одна семья из г. Курска: «Наша дочка закончила учебное заведение, а Алёшенька ей говорит: «Всё, нужно выходить замуж». Мы ему отвечаем: «Вроде женихи есть, а подходящего для неё нет», а он предлагает: «Поезжайте в Уколово, там...». Мы открыли интернет, а там три села Уколово – в Белгородской, Воронежской и Курской областях. Звоним ему и спрашиваем, куда? А он отвечает: «Где служил ваш батюшка N». Мы поехали в Уколово, не зная, где это село находится. Только благодаря одному священнику добрались до Георгиевского храма. Побыли в церкви и не поняли до конца, для чего нас сюда послал старец. Только спустя время узнали, что на кладбище похоронена старица Татиана, которая была близка по духу старцу Алексию. Вскоре наша дочь встретила свою вторую половину и благополучно вышла замуж. Есть многочисленные случаи по молитвам старицы Татианы и её благодатной помощи о создании семьи».

Очень часто прихожане просят настоятеля Георгиевского храма иерея Константина Лазарева после богослужения в воскресные и праздничные дни совершить панихиду на могиле старицы Татианы. Молятся о её упокоении, а она молится о нас.

Мы духовным и кровным родством через ниточку поколений тесно связаны с нашими предками. Соединены общей причастностью быть носителями святой православной веры. Из глубины веков к нам пришла эта вера, сохранённая в молитвах и живущая в наших храмах. В храме через священнослужителей открывается вся безграничность милосердия и величие неизреченной любви. К этому причалу ведут наши дороги, но у каждого она своя.

Панихида у могилы старицы Татианы