Пролетарии всех стран, соединяйтесь!

КУРСКАЯ ПРАВДА

ОРГАН КУРСКОГО ОБКОМА ВКП(б), ГОРКОМА ВКП(б) И ОБЛАСТНОГО СОВЕТА ДЕПУТАТОВ ТРУДЯЩИХСЯ

СРЕДА 19 ЯНВАРЯ 1949 г.
Год издания 31-й
№ 13 (7947).

СЕГОДНЯ В НОМЕРЕ:

ЗА ВЫСОКИЙ УРОЖАЙ 1949 ГОДА, ЗА РЕШИТЕЛЬНЫЙ ПОД'ЕМ КУЛЬТУРЫ ЗЕМЛЕДЕЛИЯ НА КУРСКИХ ПОЛЯХ! Ко всем колхозникам, колхозницам, работникам МТС, совхозов, лесхозов, к специалистам сельского хозяйства Курской области. Обращение колхозного актива Иванинского района. (1 стр.).

НАКАНУНЕ ЛЕНИНСКИХ ДНЕЙ. 174 миллиона экземпляров произведений В. И. Ленина. (1 стр.).

Здесь жил Ленин. (1 стр.).

Ф. Ивин.—Иванинцы вступают в соревнование. (1 стр.).

К 25-ЛЕТИЮ СО ДНЯ СМЕРТИ В. И. ЛЕНИНА. В. Платковский. — Международное значение ленинизма. (2 стр.).

VI КУРСКАЯ ОБЛАСТНАЯ КОНФЕРЕНЦИЯ ВЛКСМ. О работе Курского обкома ВЛКСМ. Отчетный доклад секретаря обкома ВЛКСМ тов. Н. В. Яковлевой. (2—3 стр.).

Телеграммы из-за границы. (4 стр.).

За высокий урожай 1949 года, за решительный под'ем культуры земледелия на курских полях!

Ко всем колхозникам, колхозницам, работникам МТС, совхозов, лесхозов, к специалистам сельского хозяйства Курской области

Обращение колхозного актива Иванинского района

Дорогие товарищи!

Две недели тому назад в газетах было напечатано наше письмо Иосифу Виссарионовичу Сталину. Мы писали вождю:

— БУДЬТЕ УВЕРЕНЫ, ТОВАРИЩ СТАЛИН, ЧТО КУРСКИЕ КОЛХОЗНИКИ ПРЕИСПОЛНЕНЫ БОЛЬШЕВИСТСКОЙ ВОЛЕЙ К ТРУДУ, ГОТОВНОСТЬЮ И РЕШИМОСТЬЮ С ЧЕСТЬЮ ВЫПОЛНИТЬ ВАШЕ ЗАДАНИЕ, ПРЕТВОРИТЬ В ЖИЗНЬ ПЛАН ПРЕОБРАЗОВАНИЯ ПРИРОДЫ... МОЖЕТЕ ПОЛОЖИТЬСЯ НА КУРСКИХ КОЛХОЗНИКОВ. СЛОВО МЫ СВОЕ СДЕРЖИМ.

У всех, кто подписал это письмо, у всех тружеников сельского и лесного хозяйства области—сейчас одно желание, одна забота—подкрепить эти слова большевистским делом.

Вот и мы, представители колхозов, совхозов и МТС Иванинского района собрались, чтобы обдумать план борьбы за высокий урожай, договориться о том, как лучше выполнить обязательство, данное товарищу Сталину.

Обсудили и порешили: НАДО ВСЕМ КАК ОДНОМУ, БРАТЬСЯ ЗА РАБОТУ УЖЕ СЕЙЧАС, СЕГОДНЯ, В ЗИМНЕЕ ВРЕМЯ.

В самом деле, товарищи, все вы хлеборобы и знаете: что зимой упустишь—весной не наверстаешь. Не подготовишь семян—выйдешь в поле с голыми руками; не соберешь удобрений — оставишь посевы без пищи; не накопишь снега—поможешь суховеям; не заготовишь семян древесных пород—останешься без лесопитомников; не построишь зимой плотины — прозеваешь паводок, весенние воды уйдут из водоемов.

Так что успех всех работ, намеченных нами на 1949 год, и судьба урожая, и выполнение всех наших обязательств ЗАВИСЯТ ОТ НАШЕЙ РАБОТЫ ПО ПОДГОТОВКЕ К ВЕСНЕ.

Зима этого года будет нашим боевым экзаменом, товарищи. По тому, как мы подготовимся к севу, к весенним работам по посадкам леса, к орошению, к освоению севооборотов— по этому страда будет судить о нашей верности своему слову.

И мы договорились, товарищи: не откладывая ни на день, не теряя золотого времени,—СЕЙЧАС, СЕГОДНЯ РАЗВЕРНУТЬ ВО ВСЕХ КОЛХОЗАХ, МТС И СОВХОЗАХ СОЦИАЛИСТИЧЕСКОЕ СОРЕВНОВАНИЕ И ВОВЛЕЧЬ В НЕГО ВСЕХ ДО ОДНОГО ТРУЖЕНИКОВ СЕЛА.

Мы решили обратиться с этим письмом ко всем работникам сельского хозяйства области и призвать вас, товарищи:

— ВСЕ, КАК ОДИН, ПОДНИМАЙТЕСЬ В ПОХОД ЗА ВЫСОКИЙ УРОЖАЙ, ЗА ВЫПОЛНЕНИЕ СТАЛИНСКОГО ПЛАНА ПРЕОБРАЗОВАНИЯ ПРИРОДЫ НА БЛАГО СОВЕТСКОГО НАРОДА.

Вступая в соревнование, мы перед лицом всей области даем следующие обязательства по подготовке к весне:

ПЕРВОЕ. До 10 февраля полностью засыпать в каждом колхозе семена, проверить их и довести до нужных посевных кондиций. С этой целью широко развернем колхозную взаимопомощь семенами и зерноочистительными машинами, с полной нагрузкой используем каждую сортировку и триер. В срок до 10 февраля полностью обменим рядовые семена на сортовые.

ВТОРОЕ. Высококачественно отремонтировать все тракторы и прицепной инвентарь МТС, завезти горючее, подготовить трактористов и постоянных прицепщиков и построить каждому отряду полевую будку—до 1 марта, отремонтировать конный инвентарь колхозов до 20 февраля. Чтобы сократить срок весенних работ, мы дополнительно приобретем и сами изготовим 200 плугов, 150 борон, столько же экстирпаторов, 85 катков, 280 шлейфов и 100 попозок.

ТРЕТЬЕ. План вывозки навоза и сбора местных удобрений выполним к 25 февраля. Особенно хорошо подготовимся к подкормке озимых. Заготовим не менее 300 тонн торфяной крошки и 1000 тонн дефекационной грязи. Каждое звено вывезет на свой участок не меньше 60 тонн навоза, соберет не меньше 10 центнеров золы и 5 центнеров птичьего помета. Каждый колхоз до 25 февраля полностью завезет минеральные удобрения. Колхозный план вывозки удобрений будем считать выполненным, если в колхозе ВСЕ, а не только передовые звенья, выполнят свои задания.

Колхозные конюхи хорошо подготовят к весне тягло, чтобы каждая лошадь, каждый вол были хорошей упитанности, вполне работоспособны.

ЧЕТВЕРТОЕ. Особое наше внимание—борьбе за влагу. Правильно говорят мастера урожаев: больше снега на полях—больше хлеба в закромах. А нынче о накоплении снега надо особенно позаботиться—зима пока малоснежная. Мы трижды проведем снегозадержание на озимых и посевах многолетних трав, дважды—на всей площади зяби.

ПЯТОЕ. С особенным старанием готовимся мы зимой к работам по борьбе с засухой. Комплектуем лесопосадочные звенья, готовим звеньевых, собираем семена хвойных деревьев для колхозных лесопитомников, обучаем кадры поливальщиков для тех колхозов, где нынче будут орошаться поля. Звенья готовят к посеву семена многолетних трав, звеньевые на курсах изучают основы травопольной системы земледелия. Хорошая подготовка даст нам возможность посадить 123 гектара полезащитных полос, на 5 гектарах завести лесопитомники. Каждый колхоз посеет семенники многолетних трав, чтобы обеспечить себя семенами трав на следующий год.

Построим и оборудуем не меньше 9 прудов и водоемов, окончим строительство 6 оросительных установок.

Таковы наши обязательства.

Что мы сделаем, чтобы выполнить их с честью?

ПРЕЖДЕ ВСЕГО ПОДНИМЕМ НА СОРЕВНОВАНИЕ ВСЕХ ТРУЖЕНИКОВ СЕЛА. Чтобы каждый колхозник вложил в наше общее дело больше своего труда, подкрепим растущий под'ем соревнования соблюдением колхозного порядка. Укрепим трудовую дисциплину! Не должно остаться среди нас ни одного колхозника, отлынивающего от общего труда.

ПРАВИЛЬНО ОРГАНИЗУЕМ ТРУД. Если участки еще не закреплены за звеньями, добьемся, чтобы их закрепили немедленно,—где же звено будет задерживать снег, куда вывозить навоз, если оно еще не знает своего участка?

СНОВА ПЕРЕСМОТРИМ В КАЖДОМ КОЛХОЗЕ НОРМЫ ВЫРАБОТКИ И РАСЦЕНКИ. Если мы хотим успеха в работе, нужно и нормы установить такие, чтобы они поднимали производительность труда всех колхозников. Шире применим на всех работах испытанное средство—индивидуальную сдельщину.

БУДЕМ ЧАЩЕ УСТРАИВАТЬ ВЗАИМНЫЕ ПРОВЕРКИ ВЫПОЛНЕНИЯ ОБЯЗАТЕЛЬСТВ МЕЖДУ СОРЕВНУЮЩИМИСЯ КОЛХОЗАМИ, БРИГАДАМИ, ЗВЕНЬЯМИ, РАБОТНИКАМИ МТС И СОВХОЗОВ,—пусть свое слово честно сдержит каждый. Организуем обмен опытом и помощь отстающим.

Мы уверены: соревнование принесет нам победу, если каждый колхозник, колхозница, работник МТС, совхоза, лесхоза нашей области возьмет на себя конкретное обязательство и будет выполнять его честно, с душой, вложит в дело все свои силы, опыт, знания.

МЕХАНИЗАТОРЫ! ТРАКТОРИСТЫ И МЕХАНИКИ МТС И СОВХОЗОВ! В ваших руках—главная сила преобразования природы—машины. Отлично готовьтесь к весне, соревнуйтесь с колхозниками тех бригад, чьи поля вы обрабатываете. Помните: в хорошей дружбе колхозников и трактористов—залог победы на урожайном фронте.

РАБОТНИКИ ЛЕСНОГО ХОЗЯЙСТВА! Никогда ваш труд не был так важен и нужен народу, как сегодня. Выходите в первые ряды соревнующихся, помогайте колхозам готовиться к лесопосадкам.

АГРОНОМЫ, ЛЕСОМЕЛИОРАТОРЫ! На вас особенно надеются колхозники. Ваше место в бригадах, звеньях. Учите колхозников агротехнике, строго следите за качеством предвесенних работ, помогайте колхозам на деле повышать культуру земледелия.

ОСОБОЕ СЛОВО — К ВАМ, КОМСОМОЛЬЦЫ, КО ВСЕЙ КОЛХОЗНОЙ МОЛОДЕЖИ! Комсомольцы, передовая молодежь нашей области неоднократно была застрельщиком боевых дел в соревновании и этим много помогла колхозам. Есть и сейчас горячее дело для рук молодых патриотов. Комсомольцы, будьте организаторами соревнования колхозной молодежи! Берите на себя решающие участки подготовки к севу, наступления на засуху — в любой работе послужите примером для всех.

ПЕРЕДОВИКИ СЕЛЬСКОГО ХОЗЯЙСТВА, МАСТЕРА УРОЖАЙНОСТИ! Ваш прямой долг, дело вашей колхозной совести быстрее научить своему мастерству других, помочь колхозным руководителям, специалистам, партийным и советским работникам поднять в поход за урожай все звенья. Служите сами примером работы и энергично помогайте своим опытом, знаниями, хорошим советом, а когда надо — и справедливой критикой отстающих!

Наконец, наше слово—К ВАМ, КОЛХОЗНИКИ ОТСТАЮЩИХ РАЙОНОВ! Разве самих вас не тревожит, что ваши колхозы, ваши районы—Больше-Солдатский, Ястребовский, Тербунский и другие—из года в год отстают в сельскохозяйственных работах, что из года в год вы снимаете низкие урожаи? Покажите себя настоящими хозяевами колхозов, призовите к порядку отстающих, лодырей, всех, кто мешает в под'еме вашего хозяйства, учитесь у передовиков. Весна 1949 года должна стать переломной для каждого отстающего района и колхоза. Покончить с отставанием — этого ждет от вас вся область.

Мы, иванинцы,—тоже пока не передовики. Наш район—средний в области. Но сталинский план вдохновил нас, и мы, подсчитав свои силы, решили завоевать своему району прочное место среди передовиков. Выходите с нами на соревнование за урожай, за честь наших колхозов и районов!

Дорогие товарищи! Мы с вами выходим в сталинский поход за урожаи, за преобразование природы не с голыми руками. Вооружив нас мудрым планом, партия и правительство оказывают нам с вами и огромную помощь в его выполнении. По постановлению правительства, подписанному товарищем Сталиным, нашей Курской области выделены новые сотни первоклассных отечественных машин, и значительная часть их выйдет на поля уже весной. В области созданы и скоро приступят к работе лесозащитные станции с мощными механизмами. К нашим услугам—передовая советская наука и целая армия специалистов сельского хозяйства. Нам обеспечено руководство и помощь всех наших партийных и советских организаций. Все мы с вами — большая сила, колхозная сила, способная творить чудеса.

ВСТУПАЙТЕ ЖЕ В СОРЕВНОВАНИЕ, ТОВАРИЩИ!

СОРЕВНУЙТЕСЬ: СЕЛО С СЕЛОМ, КОЛХОЗ С КОЛХОЗОМ, БРИГАДА С БРИГАДОЙ, ЗВЕНО С ЗВЕНОМ!

БЕРИТЕ ЛИЧНЫЕ ОБЯЗАТЕЛЬСТВА!

ЗА БОЛЬШЕВИСТСКУЮ ПОДГОТОВКУ К ВЕСНЕ!

С ИМЕНЕМ РОДНОГО ВЕЛИКОГО СТАЛИНА — К НОВЫМ ПОБЕДАМ КОЛХОЗНОГО СТРОЯ!

Принято на собрании колхозного актива Иванинского района.

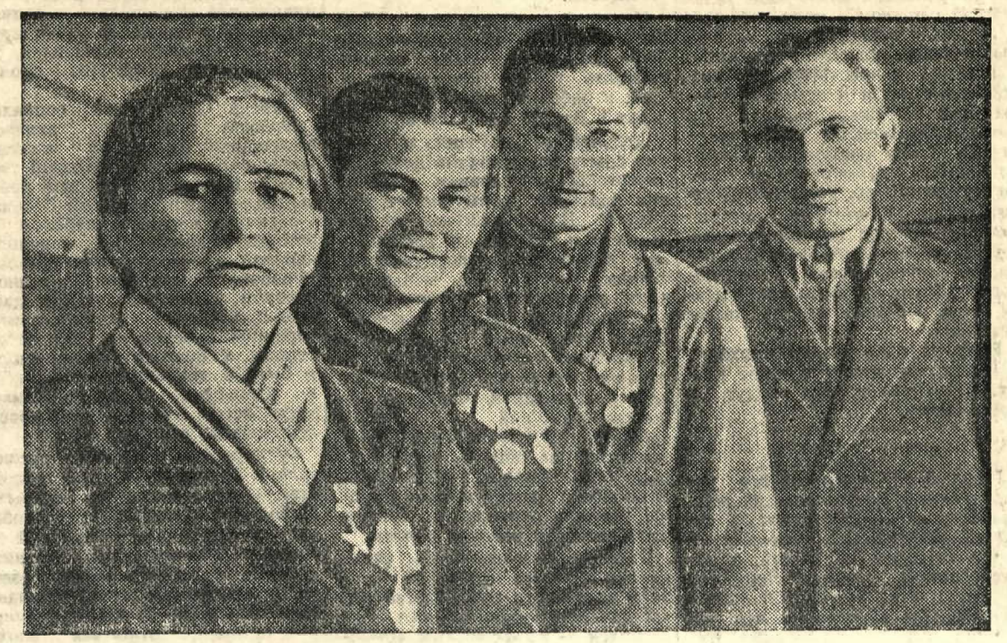

Делегаты VI областной конференции комсомола. Слева направо: Герой Социалистического Труда звеньевая Дмитро-Тарановского сахкомбината Наталья Дудникова, звеньевая колхоза «Красная заря» Красно-Яружского района Надежда Рудева, секретарь комсомольской организации колхоза «Первое мая» Корочанского района Иван Овчаров, бригадир тракторного отряда № 3 Корочанской МТС Иван Цоцорин.

Фото М. Шеховцова и Н. Тимофеева.

НАКАНУНЕ ЛЕНИНСКИХ ДНЕЙ

174 миллиона экземпляров произведений В. И. Ленина

По данным Всесоюзной книжной палаты, общий тираж произведений классиков марксизма-ленинизма за 31 год составил 754 миллиона экземпляров. Произведения Маркса, Энгельса, Ленина, Сталина издавались на 101 языке, в том числе на 22 языках народов СССР, получивших письменность только после Великой Октябрьской социалистической революции.

Величайшее идейное наследство В. И. Ленина — его произведения издавались в сотнях миллионов экземпляров на 77 языках народов СССР и иностранных.

За 1917 по 1948 годы вышло 174 миллиона экземпляров произведений В. И. Ленина.

В 1920—1926 годах вышло первое издание сочинений В. И. Ленина, общий тираж всех томов составил 2,7 миллиона экземпляров.

В 1925 году были начаты и в 1932 году закончены второе и третье удешевленное издания сочинений Ленина. Общий тираж этих двух изданий превысил 19 миллионов экземпляров. Третье издание полностью переведено на украинский язык, отдельные тома изданы на белорусском, грузинском, азербайджанском и армянском языках.

В 1941 году по решению ЦК ВКП(б) начало осуществляться 4-е издание сочинений В. И. Ленина. Задача этого издания состоит в том, чтобы «устранить недостатки предыдущих изданий и дать наиболее полное собрание ленинского литературного наследства»; на русском языке вышел уже 21 том по 500.000 экземпляров каждый. Первые тома переведены и изданы на украинском, узбекском, казахском, грузинском, азербайджанском, латышском, армянском языках; подготавливаются переводы и на ряд других языков.

Избранные произведения В. И. Ленина, включенные в шеститомник, были изданы тиражом 6.546 тысяч экземпляров, в двухтомник—тиражом 5.127 тысяч экземпляров; они выходили на 31 языке.

В 1945 году вышел в свет XXXV ленинский сборник, тираж всех 35 сборников достиг 718 тысяч экземпляров. Миллионными тиражами выходили на многих языках отдельные произведения Ленина.

Работа Ленина «Что такое «друзья народа» и как они воюют против социал-демократов?» издана тиражом более 3-х миллионов экземпляров на 21 языке.

Книга Ленина «Развитие капитализма в России» вышла тиражом 1.938 тысяч экземпляров.

Общий тираж произведения «Что делать?» составляет около трех миллионов экземпляров. Это произведение переведено на 31 язык.

Книга «Шаг вперед, два шага назад» издана тиражом 2.742 тысячи экземпляров и переведена на 24 языка.

Тиражом 2.726 тысяч экземпляров на 31 языке издана работа Ленина «Две тактики социал-демократии в демократической революции».

Труд Ленина «Материализм и эмпириокритицизм» вышел трехмиллионным тиражом на языках: русском, украинском, белорусском, казахском грузинском, армянском, эстонском, финском, татарском, а, кроме того, на болгарском, английском, испанском, китайском, немецком.

Книга «Империализм, как высшая стадия капитализма» издана 128 раз и переведена на 34 языка, в том числе на якутский, даргинский, каракалпакский. Общий тираж этого произведения—более 4-х миллионов экземпляров.

Тиражом свыше 3.700 тысяч экземпляров в 126 изданиях вышло произведение «Государство и революция» на 33 языках, в том числе на молдавском, финском, алтайском, уйгурском.

298 раз издавалась работа Ленина «Задачи союзов молодежи» на 61 языке, в том числе на языках: абхазском, аварском, адыгейском, кумыкском, уйгурском, хакасском, шорском и т. д. Общий тираж этого произведения превысил 12 миллионов экземпляров.

Многомиллионными тиражами выпускаются труды великого продолжателя дела Ленина, товарища И. В. Сталина.

«Вопросы ленинизма» изданы тиражом 16.719 тысяч экземпляров на 51 языке, в том числе пятимиллионным тиражом вышло 11-е издание на 45 языках.

Энциклопедия основных знаний в области марксизма-ленинизма «История ВКП(б). Краткий курс» издан в СССР за 1938—1948 гг. на 64 языках тиражом 34.409 тысяч экземпляров. Работа И. В. Сталина «О Ленине» выпущена 204 раза тиражом 7.194 тысячи экземпляров на 62 языках, «О Ленине и ленинизме»—32 раза на 13 языках тиражом 1.601 тысяча экземпляров; «Об основах ленинизма»—104 раза, на 48 языках тиражом 2.673 тысячи экземпляров.

(ТАСС).

Здесь жил Ленин

В полутора километрах от станции Болшево (Московская область) раскинулся город Костино Мытищенского района. Костино—город новый. Он появился на карте Московской области в годы сталинских пятилеток. В первые годы советской власти здесь была глухая деревушка. Рядом с деревней, в бывшем имении, находился совхоз, окруженный со всех сторон сосновым бором.

К концу 1921 года здоровье В. И. Ленина резко ухудшилось, и врачи предписали ему выехать для отдыха за город. По совету друзей эти несколько недель отдыха Владимир Ильич провел не в Горках, а в Болшеве и Корзинкине.

Болшевский домик, в котором жил Владимир Ильич, хорошо сохранился. Он находится в самом центре нового города, на улице, названной именем Ленина. На фасаде домика — мемориальная мраморная доска с надписью: «Владимир Ильич ЛЕНИН жил и работал в этом доме декабрь 1921 г. и январь 1922 г.»

Открытый здесь в 1938 г. Болшевский дом-музей В. И. Ленина привлекает много посетителей. Это — приезжие из Москвы, колхозники, рабочие и учащиеся сел и городов Московской и других областей. Всего в музее уже побывало свыше 165 тысяч человек.

Владимир Ильич занимал только одну половину дома—три небольшие комнаты. В них воссоздана обстановка того периода. Она поражает своей скромностью и простотой. В рабочем кабинете—небольшой письменный стол. На нем телефонный аппарат, простая настольная лампа и такой же чернильный прибор. Здесь легкая плетеная мебель, мягкий диван, в углу—большие старинные часы, на стенах—две картины.

Такая же скромная обстановка в столовой и спальне. В последней, помимо кровати, находится этажерка с книгами, около окна—письменный стол. В то время, когда здесь жил Владимир Ильич, дом имел очень своеобразное освещение. Электростанции поблизости не было, и использовались маленькие лампочки, питавшиеся током от аккумуляторов.

Окружающая природа и спокойная обстановка благоприятствовали отдыху, в котором так нуждался Ленин. Владимир Ильич подолгу находился на свежем воздухе, гулял в лесу и примыкавшем к дому прекрасном парке. Но все же и здесь по существу он не прекращал своей работы. Через несколько дней по приезде в Болшево Владимир Ильич писал тов. В. М. Молотову: «Если я буду Вам нужен, очень прошу не стесняясь вызвать. Есть телефон (знают и телефонистки коммутатора III этажа и Фотиева); можно послать бумаги через Фотиеву. Могу вполне и приехать: я сяжу охотно, это менее часа».

В Болшеве Владимир Ильич писал письма, записки, посылал поручения секретарям и время от времени сам выезжал в Москву для участия в важных заседаниях. Здесь, в Болшеве, Ленин работал над своей философской статьей «О значении воинствующего материализма», опубликованной в № 3 журнала «Под знаменем марксизма» за 1922 год.

В другой половине Болшевского дома-музея развернута большая выставка, освещающая жизнь и деятельность Владимира Ильича Ленина, идейное и боевое содружество В. И. Ленина и И. В. Сталина.

В эти дни в Болшевском музее побывали несколько групп ученых, отдыхающих в доме отдыха Академии наук «Сосновый бор», колхозники ордена Ленина сельскохозяйственной артели «Память Ильича» Мытищинского района, пионеры 214, 237, 360, 619 и других школ гор. Москвы, работники текстильной фабрики имени 1 Мая и многие другие экскурсанты.

(ТАСС).

□ □ □

ТОРЖЕСТВЕННО-ТРАУРНОЕ ЗАСЕДАНИЕ, ПОСВЯЩЕННОЕ ПАМЯТИ В. И. ЛЕНИНА

21 января, в 7 часов вечера, в драмтеатре им. Пушкина состоится торжественно-траурное заседание партийных, советских, комсомольских и общественных организаций г. Курска, посвященное XXV годовщине со дня смерти Владимира Ильича Ленина.

Вход по пригласительным билетам.

Иванинцы вступают в соревнование

В зале—около 350 человек. Все ли приехали, кого звали? Приехало больше, чем может вместить зал.

— Ну что же,—говорит секретарь райкома партии тов. Бондарев.—Опаздывающих ждать не будем? Не такое время. Начинаем, товарищи?

На повестке дня один вопрос—о подготовке к севу и задачах иванинцев.

Докладчик — он же секретарь райкома,—говорит о величественной сталинской программе преобразования природы и о том, что эта программа требует, прежде всего, большого кропотливого труда по подготовке к севу.

— Вы помните, товарищи, Иванинский район был застрельщиком в соревновании в самое трудное время — в 1944 году, когда работать было несравненно труднее, — говорит докладчик.

Он напоминает о том, что силы с тех пор много выросли, что район, каждый колхоз может и должен сделать теперь большой шаг вперед, к под'ему культуры земледелия.

Увеличилась помощь государства. Только их район получает еще десятки тракторов и другие сельскохозяйственные машины. Выросли возможности колхозов. А главное—выросли сами люди. Докладчик говорит о мастерах урожая—звеньевых Варваре Мяснянкиной, Татьяне Примаковой, Наталье Бакиной и многих других, показывающих путь к внедрению на большие площади передовой культуры, советской агрономической науки. Ведь так же может работать каждое звено, каждый колхоз!

Задачи теперь труднее. Надо не только во-время и хорошо провести весенний сев, а по-большевистски начать внедрять передовую культуру земледелия. Есть теперь семена клевера — надо быстрее осваивать травопольные севообороты. Надо намного увеличить против прошлого года посадки полезащитных лесных полос, устройство прудов и водоемов, расширять орошение полей.

Иванинцы еще не передовики. Но, если по-большевистски направить силы, разве они не могут выйти в число передовых районов области?

—Как вы смотрите на то, чтобы нам послать вызов на соревнование за лучшую подготовку к севу, за наиболее действенное выполнение сталинского плана наступления на засуху всем районам области?—спрашивает секретарь райкома.

На этот вопрос отвечают передовики с трибуны совещания.

—Не только наше звено и наш колхоз готовятся к севу,—говорит одна из лучших звеньевых-стахановок района Наталья Бакина, из артели «14 год Октября». — Я думаю, что все звеньевые, все колхозники горячо поддержат район в таком начинании.

— Мы решили, — докладывает слету Семен Черкасов, председатель колхоза «Об'единение»,—вырастить в этом году не меньше ста пудов зерновых с гектара на всей площади. Думаем, что такое решение приняли не мы одни.

Выступает знатная звеньевая колхоза «Красная звезда» Варвара Мяснянкина. Она рассказывает, что не только ее звено, а и весь ее колхоз претворяет сталинский план в жизнь: будет в этом году у них орошение, есть первые гектары лесных посадок, есть севооборот с травами. Людей поднимать надо! И она, Варвара Мяснянкина, уже побывала в соседних колхозах, рассказывала о своей работе, советовала, помогала.

— Мы, интеллигенция, поможем довести сталинский план и наш почин — соревнование — до души каждого колхозника,—говорит учительница Мария Захарьина.

Выступают звеньевая артели им. Тельмана Татьяна Грибова, агроном сахкомбината «Коллективист» Екатерина Гапоненко и другие участники совещания.

— Так, товарищи, примем такое решение: вызвать все районы области на соревнование, а значит—и показать пример в работе,—подытоживает мнения выступавших секретарь райкома.—Принимаем?

— Принимаем!—отвечает зал.

И гремят аплодисменты в честь того, кто воодушевляет народ на новые и новые подвиги, в честь того, имя которого с волнением произносил каждый из выступавших—в честь великого Сталина.

— С именем родного, великого Сталина—на соревнование, товарищи!

И снова зал гремит аплодисментами.

Обращение принято. Соревнование, как докладывали многие участники совещания, началось на деле.

С большой речью о задачах соревнования выступил на совещании секретарь обкома ВКП(б) тов. Н. В. Голубев.

Ф. ИВИН.