Пролетарии всех стран, соединяйтесь!

КУРСКАЯ ПРАВДА

ОРГАН КУРСКОГО ОБКОМА ВКП(б), ГОРКОМА ВКП(б) И ОБЛАСТНОГО СОВЕТА ДЕПУТАТОВ ТРУДЯЩИХСЯ

ПЯТНИЦА 14 ЯНВАРЯ 1949 г.

Год издания 31-й

№ 9 (7943).

СЕГОДНЯ В НОМЕРЕ:

Успех борьбы за влагу решается сейчас (1 стр.).
ПО РОДНОЙ СТРАНЕ (1 стр.).
ПАРТИЙНАЯ ЖИЗНЬ. И. Дорошенко. Ближе к делу! (2 стр.).
К 25-летию СО ДНЯ СМЕРТИ В. И. ЛЕНИНА. С. Титаренко. Ленин о коммунистическом отношении к труду (2 стр.).
Н. Журавлев. В сельском лектории (2 стр.).
Механизаторы! Готовьтесь к весне, как ясеновцы! (3 стр.).
В. Волин. Победа (3 стр.).
КИНО. Н. Бахтюков. Фильм о великом человеке (3 стр.).
Телеграммы из-за границы (4 стр.).

МОГУЧЕЕ ИДЕЙНОЕ ОРУЖИЕ ПАРТИИ ЛЕНИНА—СТАЛИНА

«Помните, любите, изучайте Ильича, нашего учителя, нашего вождя», — эти проникновенные слова, полные неувядаемой силы и возвышенной любви к родному Ильичу, принадлежат товарищу Сталину — вернейшему другу, ближайшему соратнику, гениальному продолжателю дела Ленина.

«Помните, любите, изучайте Ильича...», — эти слова были написаны в первую годовщину со дня смерти В. И. Ленина и послужили сталинским напутствием большевистской партии, всему советскому народу. Советские люди помнят, свято чтут и никогда не забудут бессмертное имя Владимира Ильича — основателя великой партии большевиков, создателя и руководителя первого в мире социалистического государства, мудрого вождя и учителя трудящихся всего мира.

21 января исполняется двадцать пять лет с тех пор, как не стало Ленина. За эту четверть века советский народ под руководством коммунистической партии, во главе с товарищем Сталиным, самоотверженно трудился над претворением в жизнь ленинских заветов и добился всемирно - исторических побед. Под знаменем Ленина, под водительством Сталина наш народ построил социализм. Под знаменем Ленина, под водительством Сталина наш народ отстоял свои великие завоевания в жесточайшей из войн, одержав историческую победу над германскими и японскими империалистами.

Под знаменем Ленина, под водительством Сталина народы СССР возобновили свою мирную созидательную работу и успешно решают задачи строительства коммунистического общества.

В борьбе и в труде, в творческом созидании, в повседневной жизни партия большевиков и весь советский народ руководствуются гениальными творениями В. И. Ленина, великого корифея науки, оставившего нам неисчерпаемое идейное наследство, развитое и обогащенное товарищем Сталиным в ожесточенной борьбе с врагами ленинизма. Труды Ленина и Сталина служат для нашей партии, для всех трудящихся несокрушимым теоретическим фундаментом и арсеналом великих идей, обладающих гигантской организующей и мобилизующей силой. Изучение трудов Ленина и Сталина вооружает наши кадры знанием законов общественного развития и политической борьбы, знанием движущих сил революции, укрепляет уверенность в окончательной победе великого дела партии Ленина — Сталина, победе коммунизма во всем мире.

Изучайте Ильича! — этот призыв товарища Сталина служит путеводной звездой для миллионов и миллионов советских людей, овладевающих марксистско-ленинской теорией. Произведения Ленина, произведения Сталина являются настольными книгами партийного актива, интеллигенции. Они становятся достоянием все более широких кругов рабочих и колхозников, жадно овладевающих культурой, стремящихся стать образованными людьми. Труды Ленина и Сталина помогают практикам осмысливать свою повседневную деятельность, видеть перспективу, находить правильное решение вопросов, выдвигаемых жизнью.

Центральный Комитет партии, лично товарищ Сталин проявляют исключительную заботу об издании произведений В. И. Ленина. Труды Ленина изданы в сотнях миллионов экземпляров на 77 языках народов СССР и иностранных языках. По решению Центрального Комитета ВКП(б) в 1941 году начало выходить в свет 4-е издание Сочинений В. И. Ленина, представляющее собой наиболее полное собрание ленинского литературного наследства. На русском языке вышло уже 22 тома. Ряд томов нового издания издан на украинском, узбекском, казахском, грузинском, азербайджанском, латышском, армянском языках и готовится к изданию на других языках.

Огромными тиражами издаются произведения товарища И. В. Сталина. Книга «Вопросы ленинизма» вышла в 11 изданиях. Работа И. В. Сталина «О Ленине» выпущена 204 раза на 62 языках. Вышло в свет 9 томов Сочинений товарища Сталина, печатаемых по постановлению Центрального Комитета ВКП(б). Сталинский «Краткий курс истории ВКП(б)»—эта энциклопедия основных знаний в области марксизма-ленинизма—за десять лет издан на 64 языках тиражом в 34 с половиной миллиона экземпляров. Таких тиражей еще не знала история книгопечатания!

Эти цифры говорят о широчайшей популярности трудов В. И. Ленина и И. В. Сталина и о тех возможностях, какие созданы в нашей стране для изучения ленинизма, являющегося высшим достижением русской и мировой культуры.

Произведения В. И. Ленина и И. В. Сталина издаются на всех языках мира. Они являются могучим идейным оружием международного пролетариата, всех трудящихся, борющихся против капиталистического рабства. В трудах Ленина и Сталина черпают духовную силу коммунистические и рабочие партии всех стран, все борцы против реакции и империализма. Изучение ленинизма обогащает кадры братских партий стран народной демократии, идущих по пути перехода от капитализма к социализму, великим революционным опытом большевистской партии, приведшей советский народ к победе социализма.

Отличительной чертой большевистской партии, как партии растущей, восходящей, является постоянная забота об идейном росте кадров. Наша партия ведет огромную работу по повышению идейно-теоретического уровня партийных, советских, хозяйственных, профсоюзных, комсомольских кадров и всей советской интеллигенции. В стране создана обширная сеть партийного просвещения. Миллионы людей изучают историю партии, политическую экономию, философию, историю СССР, всеобщую историю. Одни учатся в институтах, университетах, школах, на курсах, в кружках, другие работают самостоятельно над повышением своего теоретического уровня. Для каждого из них труды классиков марксизма-ленинизма являются основными источниками марксистско-ленинских знаний. Работник любой области науки не может двинуться вперед ни на шаг без глубокого изучения классических произведений большевизма. «...Есть одна отрасль науки, знание которой должно быть обязательным для большевиков всех отраслей науки,—это марксистско-ленинская наука. Ибо нельзя считать действительным ленинцем человека, именующего себя ленинцем, но замкнувшегося в свою специальность, замкнувшегося, скажем, в математику, ботанику или химию и не видящего ничего дальше своей специальности. Ленинец не может быть только специалистом облюбованной им отрасли науки,—он должен быть вместе с тем политиком-общественником, живо интересующимся судьбой своей страны, знакомым с законами общественного развития, умеющим пользоваться этими законами и стремящимся быть активным участником политического руководства страной». (Сталин).

Партийные организации должны проникнуться пониманием того, что овладение ленинско-сталинским учением является жизненной необходимостью для строителей коммунистического общества, в особенности для партийных и советских кадров, для всей советской интеллигенции. Поэтому партийные организации должны вести систематическую и глубокую работу по пропаганде произведений Ленина и Сталина, оказывать всяческую помощь самостоятельно изучающим труды классиков марксизма-ленинизма. Необходимо устраивать для них циклы лекций, проводить консультации, собеседования. Необходимо, чтобы наши товарищи преодолели еще встречающуюся иногда робость к самостоятельной теоретической учебе.

Произведения Ленина и Сталина надо не только читать, но и перечитывать. А. А. Жданов говорил: «Когда читаешь и перечитываешь произведения наших вождей, их сочинения и речи, то в свете нашей практики та или иная грань, то или иное указание или положение, тот или иной тезис приобретает все новое и новое значение... Как геолог не может исчерпать всех сокровищ, заложенных в недрах нашей страны, так и мы всякий раз находим новые и новые богатства мысли в трудах наших великих учителей».

Овладевая великим ленинским наследством, глубоко изучая труды Ленина и Сталина, наши кадры будут еще увереннее и смелее итти вперед по великому пути построения коммунизма.

(Передовая «Правды» за 13 января).

□ □ □

КУРЯНЕ ГОТОВЯТСЯ К ЛЕНИНСКИМ ДНЯМ

Приближается двадцатипятилетие со дня смерти основателя большевистской партии и советского государства — Владимира Ильича Ленина. В городах и районах области идет деятельная подготовка к этой знаменательной дате.

В парткабинете Ленинского райкома партии г. Курска для докладчиков и руководителей агитколлективов подобрана рекомендательная литература. В ближайшие дни будет проведен инструктивный доклад.

Отдел пропаганды Сталинского райкома ВКП(б) подготовил выставку, посвященную жизни и деятельности Владимира Ильича. Подобрана необходимая литература, пропагандисты готовят инструктивные доклады.

УСПЕХ БОРЬБЫ ЗА ВЛАГУ РЕШАЕТСЯ СЕЙЧАС

Вести снегозадержание в каждом колхозе, бригаде, звене—на больших площадях!

★ ★

НЕОТЛОЖНАЯ ЗАДАЧА

Курские колхозники знают по своему опыту, какую огромную роль в борьбе за влагу полям имеет снегозадержание. Не скоро изгладится в памяти засушливый 1946 год.

Нужно принять все меры, применить все способы, чтобы задержать на полях как можно больше снега! Сейчас, когда колхозы области развертывают борьбу за новый под'ем сельского хозяйства, снегозадержанию нужно уделить исключительное внимание. Никакой критики не выдерживают рассуждения некоторых колхозных и даже районных руководителей о том, что снегозадержание нужно начинать только тогда, когда выпадет снег. Нет, хорошие колхозные хозяева расставляют на полях щитки, снопы из соломы, разбрасывают хворост еще задолго до снегопадов, чтобы задержать первый же выпавший снег, вывозят его из оврагов. А у нас в большинстве районов первые снегопады уже упустили, и это — серьезная ошибка.

Непростительно запаздывают даже передовые районы — Уразовский, Валуйский, Ново-Оскольский, — эта работа в каждом из них проведена лишь на 100—200 гектарах. На десятках километров полей Скороднянского района, в частности в колхозах, обслуживаемых Чуевской МТС, не найти ни одного щитка.

Не организовано снегозадержание в Бесединском, Шебекинском и ряде других районов, и многие секретари райкомов и председатели райисполкомов, как, например, в Беседино, даже не знают, ведется ли оно в их районах. А оно требует такого же внимания партийных и советских организаций, как и семена, и удобрения. Этим делом обязаны немедленно и по-серьезному заняться не только агрономы, но и агитаторы, и партийный и советский актив районов!

Нельзя больше терять дорогого времени. Нужно немедленно приняться в каждом колхозе за снегозадержание, прежде всего на озимых посевах. Нужно установить каждому колхозу, бригаде и звену четкий план проведения этой работы на больших площадях, строго проверять его выполнение, требовать за это ответственности и с колхозных руководителей, и с агрономов, и с партийных и советских работников.

Снегозадержание — это сейчас одна из боевых задач в борьбе за урожай.

НА ДЕСЯТКИ КИЛОМЕТРОВ НИ ОДНОГО ЩИТА В ПОЛЕ

СКОРОДНОЕ. (Наш корр.). Голы поля колхозов массива Чуевской МТС. Овраги забиты снегом, а на зяби и озимых его почти нет. На протяжении десятков километров здесь не увидишь ни одного щита для снегозадержания. Из 41 колхоза, которые обслуживает МТС, только в артели «Подарок Октября» проводят снегозадержание на озимых, а в остальных к нему даже не готовятся.

Это нарушение агротехники в колхозах Уколовского, Вязовского и Петровского сельсоветов, из года в год получающих низкие урожаи, совершенно не тревожит руководителей Чуевской МТС. Старший агроном МТС тов. Малеев был крайне удивлен, когда председатели колхозов «Путь кооперации», им. Тельмана, им. Ворошилова и др. на кустовом совещании заявили, что снегозадержание—дело для них новое, неизвестное. Не в пользу тов. Малеева и других агрономов это заявление.

Но не только по снегозадержанию отстают колхозы массива Чуевской МТС. Вся подготовка к севу идет здесь слабо. В большинстве колхозов очищена лишь часть семян, причем «очищенным» считают даже зерно, пропущенное только через веялку. Зерноочистительные машины в колхозах работают не по графику. Артели Уколовского, Вязовского сельсоветов ощущают острую нужду в триерах, а в Никаноровском сельсовете бездействуют три исправных машины.

Колхозам нехватает 500 центнеров пшеницы, ячменя и овса. Гречиха, подсолнечник, просо имеются в избытке. Казалось бы, чего проще организовать внутриколхозный обмен? Однако МТС этим не занимается.

План заготовки удобрений в массиве МТС выполнен только на одну треть.

Подготовкой к севу в колхозах Чуевской МТС никто не руководит. Участковые агрономы приезжают в артели только за срочными сведениями в райком партии или райисполком. Они не являются даже в МТС по вызову старшего агронома. Где они бывают, чем занимаются — об этом не знает ни старший агроном, ни директор МТС тов. Стижко.

Старшего агронома тов. Малеева видят только в двух местах — в Раисовском сельсовете, где проживает его семья, или в служебном кабинете.

— Я в колхозы выезжать не могу, у меня проходит отчетная кампания,—ничуть не смущаясь, заявляет Малеев.

Райсельхозотделу следовало бы разобраться в причинах отставания уколовских и вязовских колхозов и помочь им преодолеть отставание. Но пока все «руководство» заведующего райсельхозотделом тов. Лысых сводится к мимолетным наездам и «разносам».

П. УДАЛОВ.

★

БОРЬБА ЗА ВЛАГУ

ТОМАРОВКА. (По телефону). Звено Н. Бондаревой из колхоза «Вторая пятилетка» успешно ведет работы по снегозадержанию. На своем опыте все убедились, как полезно это важнейшее агротехническое мероприятие. Самый высокий урожай пшеницы—23 центнера—был снят с тех участков, где проводилось снегозадержание.

Первое снегозадержание звено Н. Бондаревой провело уже на всей площади своего участка. На 16 гектарах пшеницы и ржи расставлены щиты из лозы. Это, по наблюдениям колхозников, лучше всего содействует накоплению снега на полях. Не случайно бондаревцы сейчас усиленно заготавливают лозу и плетут из нее щитки.

□

В ОБОЯНИ ЖДУТ СНЕГА

ОБОЯНЬ. (Наш корр.). Обильные снегопады. Передовые колхозы спешат со снегозадержанием. В артели «Красный пахарь» уже выставлено в поле 1500 щитков, сплетенных из лозы.

Вышли в поле со своими колхозниками старейшая звеньевая артели «Красный сноп» М. М. Чальцева, звеньевые А. П. Алтунина, О. С. Пахомова. Благодаря снегозадержанию и аккуратному выполнению всех остальных агротехнических мероприятий в прошлом году они получили высокий урожай. У Чальцевой, например, рожь дала 120 пудов с гектара, а озимая пшеница—108.

— Этот урожай, — говорит Чальцева,—сложился не сам собой... Один только снег мы задержали два раза. Вот и теперь мы за снег боремся всем колхозом.

То, что давно понятно звеньевым и рядовым колхозникам, непонятно, видно, некоторым руководителям колхозов. Совсем не приступали еще к снегозадержанию колхозы Золотенского сельсовета.

—Снега еще мало, — говорит председатель артели им. Мичурина тов. Власенко, — о задержании его еще рано говорить.

Вот так рассуждали в колхозе им. Мичурина и в прошлом году, не случайно урожай нынче был самый низкий в районе.

Так же пренебрежительно относятся к снегозадержанию колхозы Афанасьевского сельсовета.

— Навоз возим, — говорит председатель сельсовета тов. Горяинов,—а что касается снега, то на этот счет мы пока что еще не раскачались...

Тот факт, что большинство обоянских колхозов до сих пор не приступило к снегозадержанию, говорит о невнимании к этой важной работе со стороны райсельхозотдела и других районных организаций.

С. БУДНИКОВ.

★ ★

СВОДКА

о ремонте тракторов по МТС области на 10 января 1949 г.
(в процентах к годовому плану)

КУРСКОЕ УПРАВЛЕНИЕ	
Золотухинская	81
Дьяконовская	78
Курская	69
Михайловская	67
Воробьевская	60
Отрешковская	59
Бесединская	58
Старковская	57
Касиновская	54
Лукинская	52
Охочевская	51
Полевская	50
Фатежская	49
Кондринская	48
Линецкая	43
Свободинская	42
Мелехинская	40
Копенская	39
Кривецкая	36
Щигровская	36
Ольховатская	36
Поныровская	35
Разветьевская	35
Ржавская	34
Б.-Жировская	32
В.-Любажская	32
Возовская	30
По управлению	48

СТАРО-ОСКОЛЬСКОЕ УПРАВЛЕНИЕ	
Ясеновская	100
Грушевская	68
Чернянская	61
Уразовская	60
Ольшанская	57
Тавричанская	55
Русановская	54
Волоконовская	53
Ютановская	53
Сукмановская	49
Слоновская	49
Ст. Оскольская	47
Ст.-Безгинская	46
Каменская	45
Богословская	44
Н.-Оскольская	43
Сокольская	43
Валуйская	43
Горшеченская	42
Салтыковская	41
В.-Михайловская	40
Бубновская	40
Первомайская	40
Тимская	39
Пушкарская	39
Принцевская	38
Ястребовская	36
Казинская	36
Р.-Платавская	33
Мантуровская	32
Мелавская	27
Волобуевская	23
По управлению	46

ЛЬГОВСКОЕ УПРАВЛЕНИЕ	
Рыльская	84
Прилепская	64
Амоньская	63
Низовская	60
Волфинская	59
Соковнинская	57
Ширковская	56
Машкинская	56
Н.-Гридинская	54
Б.-Солдатская	53
Фатеевская	48
Суджанская	46
Ваблинская	45
Крупецкая	45
Хомутовская	43
Кремяновская	43
Льговская	43
Заолешенская	42
Дмитриевская	41
Снагостская	41
Конышевская	40
Им. Кирова	40
Комсомольская	40
Глушковская	39
Лесная	39
Деревенская	38
Лукашевская	35
Дерюгинская	33
Кожлянская	33
Кореневская	32
Шерекинская	32
По управлению	46

ОБОЯНСКОЕ УПРАВЛЕНИЕ	
Медвенская	59
В.-Реутчанская	58
Сумовская	54
В.-Пенская	53
Ситнянская	53
Панинская	52
Обоянская	49
Псельская	48
Им. Калинина	46
Ивнянская	45
Китаевская	44
Д.-Будская	44
Усланская	43
Кр.-Октябрьская	42
Готнянская	41
Солнцевская	40
Шумаковская	39
Пселецкая	38
Кривцовская	32
Ст.-Лещинская	32
Черновецкая	30
Беловская	30
Владимировская	30
Белагинская	29
Р.-Будская	28
Кр.-Яружская	27
По управлению	42

КАСТОРЕНСКОЕ УПРАВЛЕНИЕ	
Крестищенская	81
Мармыжанская	47
Октябрьская	45
Б.-Полянская	43
Никитская	42
Тербунская	41
Ореховская	40
Семеновская	40
«Путь Ильича»	39
Черемисиновская	39
«Профинтерн»	37
«Победа»	36
Набережанская	35
Васильевская	34
Ст.-Савинская	34
Воловская	33
Анненская	33
Жерновецкая	31
Городищенская	30
Касторенская	27
По управлению	40

БЕЛГОРОДСКОЕ УПРАВЛЕНИЕ	
Холоднянская	78
Чуевская	55
Б.-Троицкая	54
Б.-Халанская	53
Бершаковская	48
Дорогощанская	48
Кр.-Полянская	47
Береговская	45
Стригуновская	44
Толоконовская	42
Им. 17 партс'езда	41
Алексеевская	41
Корочанская	40
Тавровская	39
Борисовская	39
Шебекинская	38
Белгородская	35
Беленихинская	35
Зиборовская	34
Черкасская	34
Кировская	33
Шаховская	32
Томаровская	32
Грайворонская	32
Сажновская	31
Скороднянская	31
Прохоровская	30
Шляховская	30
Полянская	29
Ив.-Лисичанская	26
По управлению	39
По области	44

СВОДКА

о ремонте моторов и реставрации деталей по предприятиям Курского ремтреста на 10 января 1949 г.
(в процентах к плану)

Межрайонные мастерские капитального ремонта и ремонтные заводы	Ремонт моторов.	Реставрация деталей
Суджанская	47	15
Дмитриевская	45	3
Волоконовск. ремзавод	44	—
Белгородская	30	1
Набережанская	30	10
Обоянская	—	22
Старо-Оскольская	—	19
Щигровская	—	12
Завод «Сельхозмаш»	—	12
Итого:	40	10

ПО РОДНОЙ СТРАНЕ

★ ★

ИМЕНИ ЛЕНИНА

ПЕРВЕНЕЦ ЭЛЕКТРИФИКАЦИИ СТРАНЫ

По инициативе В. И. Ленина на древнем Волхове 22 года назад был создан первенец электрификации страны—гидроэлектростанция, носящая имя В. И. Ленина. Призванная обеспечить работу многих предприятий Ленинграда, она дала с тех пор миллиарды киловатт электроэнергии.

В годы Великой Отечественной войны энергетики станции показали примеры мужества и героизма. В 1941 году, когда немцы находились в пяти километрах от ГЭС, оборудование ее было демонтировано. Однако уже в январе следующего года начались восстановительные работы. Благодаря самоотверженному труду энергетиков все агрегаты ее вступили в строй через три месяца.

Из года в год коллектив борется за увеличение выработки электроэнергии, за бесперебойную работу и автоматизацию агрегатов. В канун 31-й годовщины Великого Октября он рапортовал о досрочном завершении плана выработки электроэнергии. К новому году задание 1948 года было перекрыто на 22 процента.

Безаварийная работа, усовершенствование механизмов, внедрение рационализаторских предложений дали возможность выработать дополнительно миллионы киловатт электроэнергии. В истекшем году коллектив станции дал стране 1.250 тысяч рублей сверхплановых накоплений.

100 тысяч гектаров новых садов в Подмосковье

По решению исполнительного комитета Московского областного совета депутатов трудящихся в районах Подмосковья — Коломенском, Каширском, Клинском, Солнечногорском, Озерском и других организуется 11 совхозов — плодовых питомников. Весной нынешнего года они дадут совхозам и колхозам около 800 тысяч саженцев фруктовых деревьев, миллионы кустов крыжовника, смородины, малины, земляники.

В течение ближайших лет площадь садов и ягодников Подмосковья возрастет более чем в шесть раз и достигнет 100 тысяч гектаров.

(ТАСС).

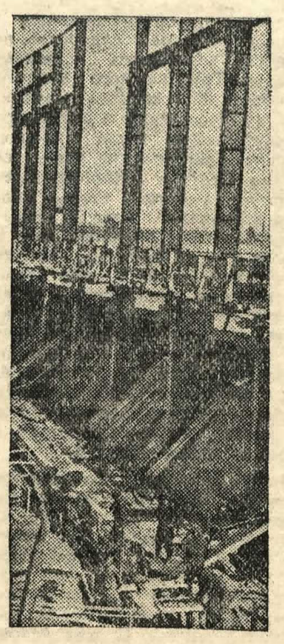

На окраине Минска идет строительство крупнейшего предприятия Белоруссии—тракторного завода.

На снимке: строительство литейного цеха завода.

Фото В. Лупейко.

★ ★

УВЕЛИЧИВАЕТСЯ ВЫПУСК ХЛОПЧАТОБУМАЖНЫХ ТКАНЕЙ

Трехгорная мануфактура, Глуховский и Ореховский хлопчатобумажные комбинаты и другие крупные предприятия Министерства легкой промышленности СССР, расположенные в Москве и Московской области, в нынешнем году значительно расширяют ассортимент и выпуск тканей, пользующихся большим спросом населения.

Предприятия Главмосхлопрома увеличивают выработку зефира и других сорочечных тканей в два раза по сравнению с прошлым годом, бельевых—на 60 процентов, сатина—на 40 процентов. Резко расширяются выпуск и ассортимент набивных тканей с многокрасочными рисунками.

На предприятиях главка в нынешнем году будет пущено в эксплоатацию большое количество автоматических ткацких станков и усовершенствованных прядильных ватеров. В 1949 году в основном закончится восстановление Яхромской фабрики, которая оснащается новым оборудованием.

Первые дни работы в январе показывают, что предприятия Главмосхлопрома успешно справляются с выполнением суточных заданий. Выпуск продукции превышает на 15—20 процентов среднесуточную выработку 1948 года.

На хлопчатобумажных предприятиях Москвы и Московской области развернулось обучение рабочих высокопроизводительным приемам работы по методу инженера Ковалева. В 1948 году по этому методу было обучено около 16 тысяч человек, в 1949 году повысят свою квалификацию еще около 25 тысяч рабочих.

(ТАСС).

В Комитете по Сталинским премиям в области искусства и литературы

15 января заканчивается прием представлений на Сталинские премии за произведения искусства и литературы, опубликованные или исполненные в конце 1947 года и в 1948 году.

17 января в Москве открывается пленум Комитета по Сталинским премиям в области искусства и литературы.

Будут рассмотрены все поступившие предложения. На первом заседании состоится торжественное вручение дипломов и почетных знаков писателям, деятелям театра, кино и изобразительных искусств, удостоенным Сталинских премий за произведения, созданные в 1947 году.

(ТАСС).