Сессия Генеральной Ассамблеи ООН

НЬЮ-ЙОРК, 17 мая. (ТАСС). Вчера Генеральная Ассамблея организации Об'единенных наций отклонила резолюцию, представленную совместно Бразилией, Колумбией, Перу и Боливией. Резолюция рекомендовала предоставить государствам, являющимся членами организации Об'единенных наций, «полную свободу действий в вопросе их дипломатических отношений с Испанией». Резолюция не получила двух третей голосов, необходимых для ее принятия. За нее было подано 26 голосов против 15, 16 делегаций воздержались.

На пленарном заседании Генеральной Ассамблеи

ВЕЧЕРНЕЕ ЗАСЕДАНИЕ 13 МАЯ

НЬЮ-ЙОРК, 15 мая. (ТАСС). Большинство делегатов, выступивших в прениях по проекту конвенции «О международной передаче новостей» на вечернем заседании 13 мая, продолжало критиковать как этот проект, так и англо-американские маневры, направленные на обеспечение американской печати, радио, кино и прочим средствам «информации» монопольного положения в малых и зависимых странах и имеющие целью сломать все национальные барьеры на пути этой «информации» и заполнить эти страны мутным потоком пропаганды новой войны.

Представитель Польши Кац-Сухи в своем выступлении отметил, что Генеральной Ассамблее представлен проект, касающийся главным образом технической стороны «распространения новостей». В то же время конвенция о свободе информации, в которой должны быть выражены важные принципы, возлагающие на печать и средства информации ответственность и ставящие перед ними определенные задачи по борьбе с фашизмом и нацизмом, борьбе против пропаганды и разжигания новой войны, отложена в долгий ящик.

Кац-Сухи отметил, что, как показали прения в третьем комитете, малые страны не хотят согласиться с принципом безответственности печати, который отстаивают делегаты США, прикрываясь демагогическим лозунгом «свободы печати». Несмотря на запугивание со стороны делегации США, бунт малых стран в третьем комитете против американской монополистической печати не был подавлен полностью — многие страны выступили против практики монополистической печати. Они не хотели принять американскую концепцию монополии печати, на которую пытаются наклеить марку Об'единенных наций. Против этого, указал польский делегат, выступили делегации Мексики, Китая, Колумбии, Индии, Ливана, Венецуэлы и других стран.

Польский представитель привел многочисленные примеры лживых, клеветнических и провокационных сообщений, систематически появляющихся в американской печати, а также факты, свидетельствующие о пропаганде новой войны, проводимой реакционной американской печатью.

Польский представитель заявил, что его делегация будет голосовать против предложенного проекта конвенции.

Представитель Украинской ССР Б. А. Тарасенко заявил, что печать, как средство воздействия и формирования мирового общественного мнения, должна бороться за длительный мир, за принципы демократии, за развитие дружественных отношений между народами, за разоблачение поджигателей войны, за разоблачение остатков фашизма и искоренение фашистской идеологии. С этой целью должны быть разработаны эффективные меры против тех органов печати и информации, которые занимаются подстрекательством к войне и агрессии, должны быть выработаны основные положения, при осуществлении которых можно обеспечить хотя бы частично свободу информации в капиталистических странах. Только в развитии и укреплении воли к сотрудничеству между народами и борьбе против поджигателей новой войны заключается правильное решение вопроса о свободе печати и информации. Советская печать, указал он, всегда вела и последовательно продолжает вести борьбу за мир и дружбу между народами. Это вытекает из самих основ нашего социалистического строя, при котором обеспечивается не формальная, а действительная свобода печати.

«Мы хотим, — сказал представитель Чехословакии, — чтобы конвенция была направлена на защиту таких новостей и такой информации, которые содержат правдивые сообщения и не направлены на подрыв мира и дружественных отношений между странами. Мы хотим, чтобы фашисты и нацисты не получали защиты от этой конвенции. Мы считаем, что народы должны быть в достаточной степени защищены против действий безответственных корреспондентов, которые не делают различия между правдой и злобным вымыслом и между высокой миссией журналиста и платного информатора».

Делегат Югославии, критиковавший проект конвенции, заявил, что его делегация будет голосовать против этого проекта.

Представитель Сирии заявил, что проект конвенции в его нынешней форме является неудовлетворительным и что его делегация поэтому воздержится при голосовании проекта.

Касаясь рассматриваемых конвенций, представитель Белорусской ССР Степаненко указал, что конвенции имеют целью удовлетворить требования крупнейших мировых монополистов информации, которые превратили прессу, радио и кино в предмет наживы и бизнеса, в предмет пропаганды войны, в предмет политического шантажа и угрозы, обмана и клеветы.

Мы стояли и стоим за то, сказал Степаненко, чтобы печать и другие средства информации служили интересам народов, желающих мира и дружбы между народами. По мнению белорусской делегации, проект конвенции в том виде, как он представлен на наше рассмотрение, является неудовлетворительным и не может служить делу мира и безопасности, развитию дружественных отношений между народами, а также способствовать распространению правдивой информации.

Делегация БССР, сказал Степаненко, считает, что предложенная конвенция является неудовлетворительной и поэтому будет голосовать против нее.

Представители Кубы, Голландии, Эквадора, Уругвая и Мексики заявили, что они поддерживают проект конвенции и будут голосовать за него. Представитель Мексики, выступавший в комитете против многих из американских предложений, пространно пытался доказать, что на его делегацию не было оказано никакого давления извне и что она теперь поддерживает проект конвенции по своей доброй воле.

Затем Ассамблея перешла к голосованию поправок к проекту конвенции. Большинством голосов была отклонена французская поправка, предлагавшая указать на необходимость борьбы в печати и радио против агрессии со стороны нацизма и фашизма. За нее было подано 15 голосов против 16. Девятнадцать делегаций от голосования воздержались. Отклонена также поправка, внесенная представителем Саудовской Аравии, которая предлагала указать на необходимость борьбы в печати и радио против угрозы агрессии со стороны нацизма и фашизма, а также «извращенной демократии».

В целом за проект конвенции было подано 33 голоса. Шесть делегаций голосовали против этого проекта (СССР, УССР, БССР, Польша, Чехословакия, Югославия), а одиннадцать воздержались, в том числе Египет, Индия, Иран, Пакистан, Аргентина, Саудовская Аравия.

В кругах Генеральной Ассамблеи указывают, что, хотя делегациям США и Англии и удалось добиться формального одобрения проекта конвенции в Ассамблее, многие государства откажутся подписать и ратифицировать ее, поскольку эта конвенция направлена против интересов национальной печати и радио малых стран и может быть использована для вмешательства американской пропаганды и ее представителей во внутренние дела этих стран.

Генеральная Ассамблея без обсуждения приняла 3 главу доклада Экономического и Социального совета ООН по социальным вопросам.

Военные действия в Греции

БУХАРЕСТ, 17 мая. (ТАСС). Радиостанция «Свободная Греция» передала коммюнике главного командования Демократической армии Греции. В коммюнике говорится, что в ночь на 13 мая части Демократической армии внезапно атаковали высоту 1.694 близ горы Колкитурия, заняли весь этот сектор и уничтожили почти полностью находящиеся там королевские части.

Королевское командование бросило в бой свои резервы, подтянув, в частности, 33-ю бригаду, 10-ю дивизию, большое количество артиллерии и авиации. Однако все контратаки потерпели неудачу. Потери противника исчисляются в 143 человека убитыми, 388 — ранеными и 38—пленными. Захвачено все вооружение противника, находившееся на горе Колкитурия, и много вооружения частей, пытавшихся наступать в районах Главата, Вицы и Рото.

В коммюнике от 15 мая сообщается, что части Демократической армии при поддержке артиллерии отбили новые контратаки противника и удержали свои позиции.

Занятие Китайской Народно-освободительной армией Ханькоу, Учана и Ханьяна

БЭЙПИН, 17 мая. (ТАСС). Агентство Синьхуа сообщает, что Народно-освободительная армия заняла города Ханькоу, Учан и Ханьян. Эти три города с общим населением свыше 1.200 тыс. человек расположены один против другого через реку Янцзы и ее приток реку Хань и известны под единым названием Ухань.

Ханькоу является одним из четырех крупнейших портов Китая. Учан — столицей провинции, Хубэй и Ханьян — центром военной и тяжелой промышленности.

Накануне занятия этих трех городов четвертая полевая армия (бывшая северо-восточная Народно-освободительная армия) форсировала реку Янцзы юго-восточнее этих городов на участке свыше 60 миль. Колонны 4-й полевой армии все еще переправляются через реку и, устремляясь на юг, уже заняли ряд городов вдоль южного берега Янцзы.

ИТОГИ ОПЕРАЦИЙ НАРОДНО-ОСВОБОДИТЕЛЬНОЙ АРМИИ КИТАЯ ЮЖНЕЕ РЕКИ ЯНЦЗЫ ЗА 20 ДНЕЙ

БЭЙПИН, 17 мая. (ТАСС). Как передает агентство Синьхуа, за последние 20 дней со дня форсирования Янцзы войска Народно-освободительной армии прошли пять провинций и продвинулись вглубь на 300 миль от реки в ее нижнем течении. Они освободили 102 города и уездных центра, в том числе Нанкин и две столицы провинций. За исключением трех расположенных на железной дороге городов — Шанхая, Наньчана и Нинбо войска Народно-освободительной армии контролируют сейчас все железные дороги в этом районе. За этот же период войска Народно-освободительной армии разгромили в этом обширном районе гоминдановские армии численностью около 200 тыс. человек. В числе разгромленных гоминдановских частей 8 полных армий и 3 дивизии. Взято в плен более 20 высших гоминдановских офицеров. Части Народно-освободительной армии окружили крупнейший город Шанхай на востоке и город Наньчан на западе. Войска Народно-освободительной армии продвинулись в глубь провинции Фуцзянь, где они ведут операции по очистке территории от остатков гоминдановских войск.

Наступление на юг от реки Янцзы велось тремя основными колоннами. Центральная колонна, форсировавшая реку в районе Ухэ-Аньцин, координировала свои действия с восточной колонной, высадившейся на южный берег Янцзы в районе Нанкин-Цзяньинь. Эти части Народно-освободительной армии заняли Нанкин и затем разделились на группы, которые направили свой удар на юго-восток. Одна группа начала наступление на Шанхай вдоль Нанкин-Шанхайской и Ханчжоу-Шанхайской железных дорог. Другая группа заняла шоссе Нанкин-Ханчжоу. Первая группа заняла Нанкин-Шанхайскую и Ханчжоу-Шанхайскую железные дороги, а также много городов и населенных пунктов, в том числе важные центры легкой промышленности, расположенные вдоль железных дорог. Таким образом, Шанхай оказался полностью отрезанным от всех сухопутных коммуникаций. Вторая группа заняла провинциальную столицу город Ханчжоу и форсировала реку Цзяньтан. Эта группа разделилась на две подгруппы, одна из которых начала наступление на юг вдоль Чжэцзянь-Цзянсийской железной дороги, а другая, восточная подгруппа, начала наступление вдоль железной дороги Ханчжоу-Нинбо и заняла город Шаосин.

Третья основная колонна на западе форсировала реку Янцзы в районе Аньцин-Цзюцзян. Она очистила весь южный район в провинции Анхуэй и быстрыми темпами продвинулась в северо-восточную часть провинции Цзянси. Эта колонна перерезала Чжэцзянь-Цзянсийскую железную дорогу, так называемую новую линию обороны гоминдановцев, и разделилась на три группы, начавшие наступление на восток, запад и юг. Южная группа вступила в северную часть провинции Фуцзянь и заняла три уездных центра на севере этой провинции. Западная группа вела наступление в районе южнее столицы провинции Цзянси города Наньчан. Третья группа быстро продвинулась на восток в направлении Чжэцзянь-Цзянсийской железной дороги, заняла много расположенных на железной дороге городов и об'единилась с частями Народно-освободительной армии, наступающими на юг из Ханчжоу.

Таким образом, в руках Народно-освободительной армии оказалось более 360 миль железной дороги между Ханчжоу и Наньчаном. Это сорвало попытки гоминдана создать новую линию сопротивления в горном районе Фуцзянь-Чжэцзян-Цзянси.

Территория, включающая 102 освобожденных города и уездных центра, является одним из богатейших районов Китая, с развитой промышленностью и сельским хозяйством.

Партизанские части играли важную роль, помогая быстрому продвижению Народно-освободительной армии. Они окружали и уничтожали небольшие группы противника и обеспечивали порядок в освобожденных городах, тем самым давая возможность регулярным войскам Народно-освободительной армии преследовать бегущие гоминдановские войска. Население в районах южнее реки Янцзы посылало своих представителей за много миль с тем, чтобы приветствовать солдат Народно-освободительной армии.

Судебное преследование участников первомайской демонстрации в Лондоне

ЛОНДОН, 17 мая. (ТАСС). Преследование участников первомайской демонстрации в Лондоне продолжается. Как сообщает агентство Пресс Ассошиэйшн, вчера один из участников демонстрации Шарп был по обвинению «в оскорблении полицейского» приговорен английскими властями к двум месяцам тюремного заключения. Судья заявил Шарпу: «Вы прекрасно знали, что демонстрация была запрещена, и тем не менее приняли в ней участие».

После парламентских выборов в Венгрии.

ПРЕСС-КОНФЕРЕНЦИЯ В БУДАПЕШТЕ

БУДАПЕШТ, 17 мая. (ТАСС). Вчера в Будапеште состоялась пресс-конференция, на которой присутствовали все находящиеся в Будапеште иностранные корреспонденты. С заявлением от имени венгерского правительства выступил статс-секретарь министерства иностранных дел Венгрии по делам печати Иван Болдижар.

Воскресные выборы, заявил он, принесли Народному фронту полную и блестящую победу. Для тех, кто об'ективно наблюдал за политическим развитием Венгрии, эта победа не может быть неожиданной. Воодушевление, с которым прошли первомайские демонстрации, праздничное настроение накануне и в день выборов, под'ем, с которым проходило голосование,—все это показало, какую позицию занимают самые широкие массы венгерского народа. Огромное большинство венгерского народа голосовало за народную демократию, за пятилетний план и за мир между народами. Победа Народного фронта является вместе с тем крупным успехом об'единения нации на демократической основе. Народный фронт представляет все слои общества. Этим голосованием трудящиеся страны высказались за общую работу, за коллективные усилия.

Для обеспечения тайны голосования были приняты все меры, как в этом убедились сами иностранные корреспонденты. О настроении народа свидетельствует также и то, что нигде в стране не было сделано даже попытки нарушить порядок.

□

ГАЗЕТА ЮГОСЛАВСКИХ КОММУНИСТОВ-ПОЛИТЭМИГРАНТОВ В РУМЫНИИ

БУХАРЕСТ, 16 мая. (ТАСС). Вышел в свет первый номер газеты на сербском языке «Под знаменем интернационализма», издаваемой в Румынии югославскими коммунистами-политэмигрантами.

В газете публикуются материалы, разоблачающие преступную националистическую политику клики Тито в Югославии. В номере напечатана также статья т. Георгиу-Дежа «Клика Тито—смертельный враг социализма», опубликованная ранее в газете «За прочный мир, за народную демократию!»; редакционная статья, посвященная выходу в Москве газеты югославских политэмигрантов «За социалистическую Югославию». Газета освещает жизнь в Советском Союзе и странах народной демократии.

□

ВОЗМУЩЕНИЕ В ГОЛЛАНДИИ АГРЕССИВНОЙ ВОЙНОЙ В ИНДОНЕЗИИ

ГААГА, 17 мая. (ТАСС). Голландские газеты сообщают об усилении дезертирства в голландских войсках. За последние дни в Амстердаме, Роттердаме, Заандаме и других городах состоялись суды над солдатами, отказавшимися выехать в Индонезию. Рабочие ряда предприятий Заандама выразили протест против этих судов.

Газета «Де ваархейд» в передовой статье отмечает, что все трудящиеся Голландии требуют возвращения голландских войск, которые используются голландско-американскими империалистами в колониальной войне против индонезийского народа.

Клуб морского дела в Курске

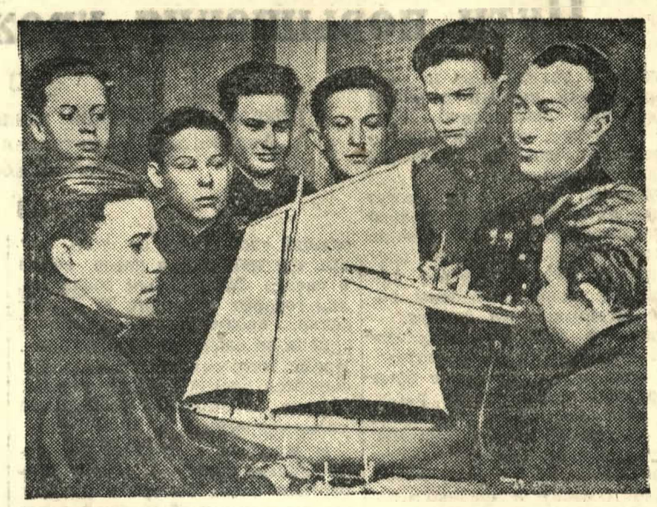

Петр Ветров — мастер Курского вагонного депо — служил в Тихоокеанском флоте. Как-то он рассказал молодым рабочим-вагонникам о славных боевых делах советских моряков, об интересной жизни на корабле.

— Вот бы нам изучить морское дело,— высказал пожелание комсомолец осмотрщик вагонов Владимир Булатников.

— Что ж, это дело хорошее,—ответил бывший моряк.

Так родилась мысль о создании в депо кружка морского дела.

В кружок записались старший осмотрщик Леонид Ховалкин, комсомольцы-слесари Анатолий Романенко, Петр Павлов, нормировщица Мария Сапрыкина, многие другие молодые вагонники. Теперь они регулярно в неделю один раз собираются на свои занятия. Преподает тов. Ветров. С увлечением молодежь изучает основы кораблестроения, знакомится с устройством подводной лодки, морской шлюпки, с такелажным делом.

Об этом кружке стало известно комсомольцам железнодорожного училища № 5.

Василий Поздняков, Виктор Котов, Петр Охотников, Вячеслав Якуненко и другие учащиеся—всего 50 юношей — пожелали заниматься в кружке. Дирекция выделила специальный класс для учебы. В городском оргбюро Добровольного общества содействия Военно-Морскому флоту взяли литературу, учебные плакаты. В учебе помогает инструктор оргбюро Досфлота тов. Сюткин.

В Курске много молодежи, увлекающейся морским делом. Недавно по инициативе демобилизованного моряка тов. Уточкина создан кружок по изучению основ морского дела на Рышковском заводе.

В 4-й средней школе создали кружок морского моделизма. Под руководством опытного инструктора тов. Павлова кружковцы учатся строить модели шлюпок, парусных яхт, современных кораблей. А учащиеся Черезов, Сапраев, Медведев и другие уже самостоятельно сделали модели парусной яхты и эскадренного миноносца.

Члены кружка настойчиво, творчески готовятся к тому, чтобы принять участие в первых всесоюзных соревнованиях самодвижущихся моделей и к конкурсу настольных моделей, которые состоятся в Москве осенью.

По постановлению Всесоюзного оргбюро Досфлота, в Курске создается морской клуб. Он, несомненно, поможет дальнейшей пропаганде морского дела среди молодежи.

На реке Тускарь намечено построить клубную водную станцию с бассейном для обучения плаванию и для проведения массовых спортивных мероприятий. К услугам любителей морского дела будут сигнальные вышки, учебные шлюпки, катер.

М. СЕРГЕЕВ.

На снимке: занятия в кружке любителей морского дела в вагонном депо.

Фото В. Турбина.

В ИСПОЛКОМЕ КУРСКОГО ГОРСОВЕТА

Постановлением Совета Министров Союза ССР № 3905 от 20 октября 1948 года исполкомам местных Советов депутатов трудящихся, предприятиям и учреждениям разрешено продавать принадлежащие им небольшие дома—одно-или двухэтажные с числом комнат не больше пяти.

В соответствии с постановлением Совета Министров СССР дома будут продаваться только проживающим в этих домах квартиросъемщикам, если они желают их купить. Стоимость домов определяется в текущих сметных ценах, за вычетом износа.

Дома продаются за наличный расчет по договорам купли-продажи. В исключительных случаях, с разрешения облисполкома, дома могут быть проданы с рассрочкой платежей на 2—3 года.

Граждане, купившие дома у исполкомов местных Советов, приобретают право собственности на эти дома—при покупке дома за наличный расчет—после полной оплаты стоимости дома; при покупке дома в рассрочку—после внесения всех платежей в установленные сроки.

ПОГОДА

Вчера в области стояла малооблачная без осадков погода. Температура воздуха была ночью 9 — 14, днем — 25—28 градусов тепла.

Сегодня ожидается переменная облачность без осадков. Температура воздуха днем — 25—27, ночью—10—14 градусов тепла.

Ответственный редактор Г. Г. ВЕЛЬШ.

В ТЕАТРЕ И КИНО:

Курский областной драматический театр им. А. С. Пушкина

18 и 19 МАЯ

только две гастроли лауреата Сталинской премии, заслуженного артиста РСФСР **Андрея Львовича АБРИКОСОВА**

(участника кинофильмов «Партбилет», «Высокая награда», «Пятый океан» и др).

«ГЛУБОКИЕ КОРНИ»

роль Чарльза Бретта исполнит **А. Л. Абрикосов.**

Начало в 8 час. вечера.

Кинотеатр им. Щепкина—**«СТАЛИНГРАДСКАЯ БИТВА»**, кинотеатр «Смена» — **«ПРОПАВШАЯ ГРАМОТА».**

АВТОРЕМОНТНАЯ МАСТЕРСКАЯ **Курского автотреста**

ПРИНИМАЕТ В КАПИТАЛЬНЫЙ РЕМОНТ

от учреждений, организаций и частных лиц

МОТОРЫ АВТОМАШИН ЗИС-5, ГАЗ-АА и М-1.

Адрес мастерской: г. Курск, ул. Энгельса, 115.

КУРСКОМУ ТРЕСТУ **ЖИВОТНОВОДЧЕСКИХ СОВХОЗОВ**

требуются

ИНЖЕНЕРЫ и ТЕХНИКИ-СТРОИТЕЛИ.

Обращаться по адресу: г. Курск, ул. Раздельная, 12.

КУРСКАЯ ГОРОДСКАЯ МАЛЯРИЙНАЯ СТАНЦИЯ

с 25 мая по 15 сентября 1949 г.

ПРОИЗВОДИТ АВИАОПЫЛЕНИЕ ВОДОЕМОВ И ЛУГОВ,

расположенных на заливаемой пойме реки Сейма от с. Гуторово Ленинского района до с. Толмачево Стрелецкого района.

Лицам и организациям, имеющим пасеки, предлагается вывезти их на расстояние 8 км от опыляемой зоны.

ВНИМАНИЮ ПРАВЛЕНИЙ КОЛХОЗОВ!

Органы Госстраха принимают на страхование в добровольном порядке в колхозах продукцию зерновых и бобовых культур, а также необмолоченный урожай сельскохозяйственных культур, овощи, фрукты, мясо, сало, и другую продукцию сельского хозяйства.

Колхоз по своему усмотрению может застраховать всю продукцию отдельных отраслей сельского хозяйства или отдельные виды, например: зерно, необмолоченный урожай сельскохозяйственных культур, сено, солому и т. д.

Сельскохозяйственная продукция принимается на страхование в пределах разницы между стоимостью продукции, исчисленной по государственным розничным ценам, и стоимостью, исчисленной по государственным заготовительным ценам, а при отсутствии последних—по государственным закупочным ценам.

Договоры добровольного страхования сельскохозяйственной продукции могут заключаться в любое время года на срок от 3 месяцев до 1 года.

Страховые платежи взимаются в зависимости от срока страхования в размере 60 коп.—1 руб. 80 коп. со 100 руб. страховой суммы.

По страхованию сельскохозяйственной продукции Госстрах возмещает убытки, понесенные вследствие гибели или повреждения от огня, молнии, взрыва, наводнения, ливней, града и других стихийных бедствий.

Для заключения договоров страхования обращайтесь в Райстрахинспекции или к страховым агентам при сельских Советах.

КОЛХОЗЫ! СТРАХУЙТЕ СЕЛЬСКОХОЗЯЙСТВЕННУЮ ПРОДУКЦИЮ В ДОБРОВОЛЬНОМ ПОРЯДКЕ.

УПРАВЛЕНИЕ ГОСУДАРСТВЕННОГО СТРАХОВАНИЯ ПО КУРСКОЙ ОБЛАСТИ.

УСЕНКО Иван Петрович, проживающий в г. Курске, ул. Робеспьера, 2, возбуждает дело о расторжении брака с ПИНЧУК Ниной Николаевной, проживающей ст. Ильино Володарского р-на Горьковской обл.

Дело подлежит рассмотрению в народном суде 1 уч. Ленинского района г. Курска.

ЛАВРУХИНА Мария Николаевна, проживающая в с. Лебедин Лебединского с/совета Старо-Оскольского р-на Курской обл., возбуждает дело о расторжении брака с ЛАВРУХИНЫМ Владимиром Никифоровичем.

Дело подлежит рассмотрению в Курском облсуде.

АДРЕС РЕДАКЦИИ: г. Курск, ул. Ленина, 77. Телефоны: ответ. редактор—90, зам. ответ. редактора—46, ответ. секретарь—2-60, отделы: пропаганды, культуры—9-47, партийной жизни, советского строительства—4-41, сельскохозяйственный—3-90, промышленности—3-56, информации—9-31, писем—9-33, начальник издательства—2-68, директор типографии—2-54, контора типографии—2-54, отдел об'явлений — 1-42, бухгалтерия—9-32 два звонка, междугородный (прямой)—64.

ИЕ 00140. Типография газеты «Курская правда». Тир. 90.000 Зак. 2574.