На стройках 1949 года

15 новых оросительных систем

Беседа с заместителем председателя исполкома областного Совета тов. П. А. Сентюревым

В грандиозную сталинскую программу борьбы с засухой одним из важнейших звеньев входит большие работы по строительству прудов и водоемов, государственных и колхозных оросительных систем. В 1952 году, по постановлению Совета Министров Союза ССР от 14 июля 1947 года, в нашей области будут орошаться 150 тысяч гектаров посевов.

Для этой цели будут построены десятки крупных государственных и колхозных оросительных систем.

Уже сейчас работы по строительству государственных гидросооружений приняли широкий размах.

Редакция «Курской правды» обратилась к заместителю председателя исполкома облсовета тов. П. А. Сентюреву с просьбой рассказать — как идет сейчас строительство гидроузлов. Вот что сообщил тов. Сентюрев.

□ □

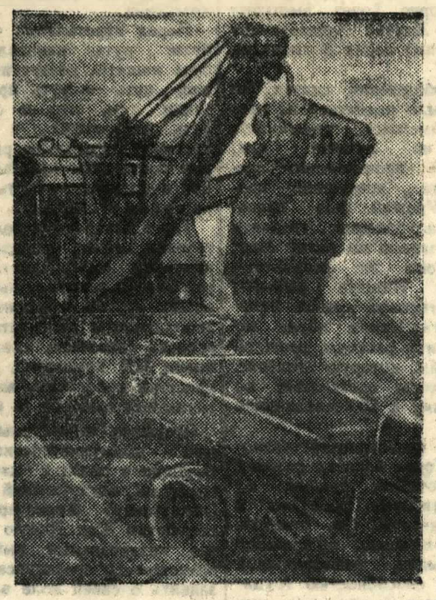

На фото: сооружение водоема на реке Грайворонке.

КАРТА государственных оросительных систем Курской области

□ □

ЧТО ПРЕДСТАВЛЯЮТ СОБОЙ СТРОЯЩИЕСЯ ОРОСИТЕЛЬНЫЕ СИСТЕМЫ?

— В 1949—1950 гг. в районах нашей области войдут в строй 28 [illegible] стем, сооружаемых [illegible] ются они, главным [illegible] имеются реки с большим [illegible] время весенних и осенних [illegible] места производился с учетом данных исследовательских работ.

Можно назвать такие системы, как Ураевская в Уразовском районе. Это одна из самых крупных в области. Она будет орошать 2300 гектаров посевов 12 колхозов Ураевского и Шамаевского сельсоветов. Меньших масштабов Уразовская система, она рассчитана на орошение 505 гектаров площади.

В Грайворонском районе сооружается гидросистема на реке Ворсклице близ села Касилово, которая оросит 1023 гектара площади. О масштабах строительства можно судить хотя бы по тому, что здесь реку Ворсклицу перегородит плотина длиной в 100 и высотой 12 метров.

В том же Грайворонском районе строятся еще два гидроузла: Лисенковский—на 543 гектара и Головчинский—на 600 гектаров.

Ильковская гидросистема, сооружаемая на территории Беловского, Ракитянского и Краснояружского района, даст воду на поля площадью в 2900 гектаров. В Шебекинском районе будут сооружены две системы с общей площадью орошения 3800 гектаров и т. д.

В общем, только намеченные строительством в 1949—1950 гг. 28 крупных гидросистем, сооружаемых на средства государства, дадут возможность оросить 26170 гектаров посевов. Кроме того, надо учесть, что в этом году войдут в строй сотни колхозных и межколхозных оросительных станций, строящихся на средства колхозов, получающих от государства долгосрочные кредиты на работы по орошению. Эти станции оросят 30 тысяч гектаров посевов.

Следует заметить, что две из этих систем—Кудинцевская и Валуйская — будут работать, как говорят специалисты, «на живом токе».

ЧЕМ ОНИ ОТЛИЧАЮТСЯ ОТ ОСТАЛЬНЫХ СИСТЕМ?

— Это—бесплотинные станции, которые будут работать на живом токе воды. Возьмем ту же Кудинцевскую в Льговском районе. Здесь мощные насосы, приводимые в действие мощными дизелями, будут подавать по трубам воду из р. Сейм на самую высокую точку близлежащей местности. Отсюда вода по открытым каналам пойдет самотеком на поля 12 кудинцевских и марицких колхозов. Длина самого большого канала составит 7 с лишним километров.

КОГДА ВСТУПЯТ В СТРОЙ ДЕЙСТВУЮЩИХ ГОСУДАРСТВЕННЫЕ ОРОСИТЕЛЬНЫЕ СИСТЕМЫ?

— До 1 июля 1949 года должны быть построены и сданы в эксплоатацию 15 оросительных систем 1-й очереди, которые обеспечат полив посевов на площади 8050 гектаров. Среди них Грайворонская и Борисовская, которые уже весной будут орошать 1740 гектаров посевов. Затем войдут в строй Касиловская — 1023 га, Лисенковская — 543 га, затем Кривецкая в Мантуровском районе с орошаемой площадью 420 гектаров, Ястребовская в Ястребовском районе—821 гектар, Валуйская — 300 гектаров, обе Уразовские — 2805 га, Кудинцевская в Льговском районе—747 гектаров, Нижнегрунская и Бляховская Кореневского района — 616 гектаров и другие гидросистемы.

К весне 1950 года войдут в строй остальные 13 систем, и тогда площадь орошения составит 26170 га.

КАК СЕЙЧАС РАЗВЕРТЫВАЮТСЯ РАБОТЫ НА СТРОИТЕЛЬСТВЕ ГИДРОСИСТЕМ?

— Правительство принимает все меры к успешному выполнению планов строительства. Читатели «Курской правды» обратят внимание на огромные размеры капиталовложений—государство отпускает на строительство гидросистем из своих средств 83 миллиона рублей, которые надо освоить в течение этого года. Эти средства предназначены в основном на стройматериалы и механизацию, на техническое оснащение работ.

Государство щедро снабжает стройки механизмами. Например, только на сооружение большой Борисовской плотины на р. Гостенка, отнесенной к стройкам 1-й очереди, уже сейчас действуют 6 экскаваторов, 7 тракторных скрепперов, 5 бульдозеров, 10 автосамосвалов, камнедробилка, бетономешалка, временная электростанция. Одна эта насыщенность механизмами говорит о размахе работ.

В ответ на заботу государства о высоких устойчивых урожаях колхозники принимают активное участие в строительных работах. Оросительные системы стали народными стройками. В сооружении Борисовской плотины участвуют ежедневно до 700 колхозников окрестных артелей.

В сооружении Илекской плотины в Беловском районе кроме беловцев участвуют еще колхозники Ракитянского и Краснояружского районов.

Исполком областного Совета принимает меры к дальнейшему усилению механизации строительных работ.

КАКИЕ ВОЗМОЖНОСТИ ДЛЯ ЭЛЕКТРИФИКАЦИИ КОЛХОЗОВ ОТКРЫВАЕТ СООРУЖЕНИЕ ГИДРОСИСТЕМ?

— На подавляющем большинстве водоемов, как правило, будут построены гидроэлектростанции, которые дадут ток колхозам для освещения и хозяйственных нужд. Две из них—на р. Грайвороне и р. Гостенке — уже строятся. Сейчас здесь ведется работа по задержанию запасов воды для поливов и других хозяйственных целей. Ведется подготовка необходимых данных для составления проектов на остальных водоемах.

Наряду с электрификацией, строительство крупных водоемов открывает перед колхозами и другие возможности — разведения водоплавающей птицы, организации крупного рыбного хозяйства и т. д. Крупные гидросистемы сыграют большую роль в развитии всей экономики колхозов, изменят облик наших сел.

Пройдет немного времени, и там, где были жалкие речушки, раскинутся широкие водные пространства новых озер, которых до сих пор не было на карте нашей области.

Письма в редакцию

«ЗОЛОТОЙ» КУЗНЕЦ ИЛИ КАК РАЗБАЗАРИВАЮТ ХЛЕБ В НАШЕМ КОЛХОЗЕ

В колхозе «Дружные ребята» Суджанского района был кузнецом колхозник, коммунист Иван Иванович Середин. Правда, он кузнец-самоучка, выделила его для работы в кузнице парторганизация и правление колхоза.

И. И. Середин с большим желанием взялся за свою новую работу. Он и молотобоец Григорий Левченко успешно ремонтировали инвентарь, хотя и работали в очень тяжелых условиях. Кузница у нас не оборудована, полураскрыта, не было инструмента. Но инструмент кузнецы сделали сами. Не могли они сами сделать только нарезного инструмента — плашек и метчиков, без которых невозможно работать в кузнице. Не было также ни одного напильника, пилы по металлу.

Наши кузнецы тогда потребовали от председателя колхоза т. Левченко купить им нарезной инструмент, отремонтировать кузницу. Но, к удивлению всего колхоза, председатель решил избавиться от слишком беспокойных кузнецов.

В это время подвернулся его двоюродный брат, работавший кузнецом в разных колхозах, известный старанием побольше «содрать» с колхозов. Левченко собрал правление и заключил договор: платить наемному кузнецу по 8 пудов хлеба в месяц, а летом обеспечить фуражом. Значит, колхоз должен уплатить кузнецу 100 пудов хлеба. Всем известно, что у нас в колхозе всего 14 плугов, 3 повозки да 20 борон, притом боронки и часть плугов давно уже отремонтированы.

Работы по ремонту инвентаря осталось не более как на месяц. Председатель колхоза заключил договор на год. Мы спросили у Левченко: а что же будет делать кузнец, когда не будет работы? Он ответил: это кузнеца не касается, мы будем платить.

Колхозники возмущены разбазариванием колхозного добра.

Иван РОДЮКОВ,
колхозник.

ДВИНУТЬ ВПЕРЕД ПРОИЗВОДСТВО ЧЕРЕПИЦЫ

В Курской области имеются богатейшие возможности для производства черепицы. Повсеместно запасы глин и песка позволяют вырабатывать ее в большом количестве.

Правительство всемерно поощряет развитие производства черепицы в нашей области. Областному управлению промышленности стройматериалов было отпущено на строительство черепичных заводов и цехов при кирпичных заводах свыше 2 миллионов рублей, причем на 1948 год—1 миллион рублей. Министерство промышленности строительных материалов РСФСР выделило необходимое оборудование, транспортные средства, строительный лес, цемент.

Однако начальник управления строительных материалов т. Выменец считает производство черепицы второстепенным делом забывая, что в области ощущается острая нужда в кровельных материалах. Ассигнованные на восстановление Курского и Суджанского черепичных заводов большие средства полностью не использованы. В области изготовлено за год только 800 тысяч штук черепицы. На Готнянском заводе два марсельских пресса и один ленточный полуавтомат простояли весь 1947 год. Только в июле 1948 года был введен в эксплоатацию один марсельский пресс, а затем ленточный полуавтомат. План производства черепицы был сорван.

Чтобы оградить себя от заявок на черепицу, в управлении промышленности стройматериалов об'явили о якобы непригодности готнянских глин для производства черепицы без добавления огнеупорных глин. Об'явили вопреки истине: марсельская черепица, выработанная из готнянских глин, вполне пригодна для кровли крыш.

При таком отношении управления стройматериалов к производству черепицы вряд ли строительные организации, школы, колхозы области когда-нибудь получат нужный им кровельный материал.

Когда же тов. Выменец поймет, что производство черепицы имеет не менее важное государственное значение, чем производство кирпича?

М. ГОНТАРЬ,
инженер-экономист облплана.

ДОРОГО ОБХОДИТСЯ НЕРАДИВОСТЬ РУКОВОДИТЕЛЕЙ МАКАРОВСКОГО СПИРТОЗАВОДА

Барда—ценный корм для скота. Не могут об этом не знать и директор Макаровского спиртозавода т. Стариченко и его заместитель по реализации барды т. Половинкин.

Почему же в таком случае на спиртозаводе гибнут сотни тонн этого питательного корма для скота?

Нерадивые руководители завода совершенно не приняли мер для оборудования отстойников. Барда смешивается с землей и для корма становится непригодной. Естественно, что колхозы отказываются брать ее.

Чтобы уйти от ответственности за порчу барды, руководители завода пошли на махинацию: выдают колхозам, рабочим и служащим завода талоны на получение барды и по этим неотоваренным талонам учитывают... полезное использование корма.

На завод приезжал управляющий Курским спиртотрестом т. Миронов. Он видел все беспорядки, но умолчал о них. Большой ущерб наносят бесхозяйственные руководители спиртозавода и государству, и колхозам, и своему предприятию.

И. ЖИЛЕНКО,
депутат Иванинского райсовета.

НАШ СЧЕТ СЕМИЛЕТНЕЙ ШКОЛЕ

Советская молодежь неудержимо стремится к знаниям. На приемных экзаменах в техникумах и других специальных учебных заведениях на каждое вакантное место часто претендуют по 3—4 кандидата.

Конкурс в техникуме — это в то же время экзамен для семилетних школ, готовящих пополнение для техникумов. К сожалению, не все семилетние школы такой экзамен выдерживают. Например, из 280 учащихся, поступавших в Рыльское педучилище в 1948 году, выдержали экзамены только 130 человек.

Цифры говорят о том, что в отдельных школах не борются за прочные знания, проявляют либерализм при решении вопроса о переводе и выпуске учащихся.

Из года в год выпускают учащихся с плохими знаниями Бобровская школа Рыльского района, Петровская — Хомутовского. Выпускники этих учебных заведений при поступлении в Рыльское педучилище получают единицы.

Особенно слабые знания дают некоторые сельские школы. В прошлом году, например из Хомутовского, Рыльского, Крупецкого районов и городских школ Рыльска в педучилище поступало равное количество учащихся. И если из 32 учеников городских школ не были приняты лишь два, то из 32, окончивших сельские школы Рыльского района, не выдержали испытаний 20, по Хомутовскому району из 32 — 18, по Крупецкому — из 32 — 14. Эти цифры должны заставить руководителей школ и заведующих районо серьезно задуматься.

На вступительных экзаменах встречается много фактов вопиющей неграмотности. В работе ученика Кульбакинской семилетней школы Глушковского района было, например, 15 орфографических и 13 пунктуационных ошибок. Ученик Ольховской школы Хомутовского района сделал 23 орфографических и 8 пунктуационных ошибок.

Проверка знаний по математике показывает несколько лучшую подготовку. Но мы нередко встречаемся с неумением формулировать вопрос к задачам, составлять планы решения.

О либерализме, а подчас и прямой недобросовестности отдельных учителей и руководителей школ, свидетельствуют факты выпуска из учебных заведений школьников с удостоверениями отличников, которые на поверке оказываются менее подготовленными, нежели другие учащиеся, принятые в педучилище после испытаний. В ряде случаев остается лишь удивляться, как такие «отличники» вообще окончили школу.

Вскоре в школах развернется подготовка к весенним экзаменам. Необходимо уже сейчас тщательно заняться выпускными классами и добиться, чтобы выпуск 1949 года дал старшим классам средних школ и техникумам вполне подготовленное пополнение. Надо об'явить решительную борьбу либеральному, а порой недобросовестному подходу к оценке знаний учащихся.

Н. ЛЯХОВ,
зав. учебной частью Рыльского педагогического училища.

РАЗНОСТОРОННЕ РАЗВИВАТЬ ОБЩЕСТВЕННОЕ ХОЗЯЙСТВО КОЛХОЗОВ!

Обзаводитесь пасеками— это очень доходное дело!

Труженики колхозов Волоконовского района, воодушевленные заботой партии, правительства и товарища Сталина, добились некоторых успехов в под'еме всех отраслей артельного хозяйства. Так, посевные площади в 1948 году по сравнению с 1947 годом увеличились на 9571 гектар. Валовый сбор зерновых культур превзошел сбор в лучший довоенный 1940 год. Волоконовские хлеборобы в 1948 году дали Родине 102 тысячи пудов хлеба сверх плана.

Государственный план развития животноводства в прошлом году значительно перевыполнен, план поставок государству продуктов животноводства также выполнен досрочно и с превышением.

Одной из важнейших и доходных отраслей сельского хозяйства является пчеловодство. В своем постановлении от 26 февраля 1945 года «О мерах по развитию пчеловодства» правительство высоко оценивает эту отрасль, имеющую значение для всего народного хозяйства не только как источник получения высокоценного продукта питания и важного сырья для промышленности, но и, особенно, как средство повышения урожайности и развития семеноводства сельскохозяйственных культур.

Не случайно, что в тех колхозах, где хорошо развито пчеловодство, колхозники выращивают высокие и устойчивые урожаи, там выше денежные и натуральные доходы.

В этом можно убедиться на примере ряда колхозов нашего района. Так, колхозы «За новую жизнь», «Косарь», «Завет Ленина», имени Кагановича, «Смена» и другие по развитию всех отраслей артельного хозяйства далеко перешагнули довоенный уровень и добились особенно выдающихся успехов в пчеловодстве. Волоконовцы знают ему цену. В 1940 году число пчелосемей в колхозах достигало 9000. Но немецкие изверги, временно оккупировавшие район, полностью уничтожили пасеки, причинив колхозам свыше миллиона рублей убытка. Коммунисты района, руководители колхозов, колхозники и колхозницы с первых же дней освобождения района поставили перед собой задачу—в ближайшее время восстановить полностью довоенный уровень пчеловодства.

Истекший год для работников пчеловодства Волоконовского района был знаменателен тем, что не отдельные передовики, а десятки колхозов и в целом район добились высоких показателей. Во всех 85 колхозах имеются теперь свои пасеки с общим количеством 3620 пчелосемей. В среднем от каждой пчелосемьи получено по 43 килограмма меда, вместо 27 килограммов, и по 940 граммов воска, вместо 600 граммов по плану. Пчеловодство дало колхозам более 2-х миллионов рублей дохода!

Первичные партийные организации колхозов, коммунисты-пчеловоды явились организаторами и вожаками социалистического соревнования. Секретарь парторганизации колхоза «Смена», он же пчеловод, Степан Максимович Шенцев, секретарь парторганизации колхоза имени Ворошилова Пантелей Андреевич Гаркушев, пчеловод-коммунист Антон Лукич Водопьянов из колхоза «За новую жизнь», секретарь парторганизации т. Поддубный и другие показывали пример всем пчеловодам района.

Коммунист агроном-пчеловод районного отдела сельского хозяйства Василий Иванович Мельников оказывает большую практическую помощь колхозным пчеловодам. Он регулярно проводит с ними совещания. На этих совещаниях подводятся итоги социалистического соревнования, мастера пчеловодства делятся опытом.

Недавно на районном совещании передовиков пчеловодства были подведены итоги выполнения обязательств в социалистическом соревновании с пчеловодами Ново-Оскольского района. Победителями в соревновании вышли волоконовские пчеловоды. Они завоевали первенство в Курской области и одно из первых мест в республике. За успешное развитие пчеловодства и высокий медосбор району вручено переходящее Красное знамя Министерства сельского хозяйства РСФСР, а лучшие пчеловоды получили денежные премии.

Выступивший на совещании пчеловод колхоза им. Кагановича Яков Иванович Худотеплый рассказал, как он, применяя двухкорпусное содержание пчел, собрал с каждой пчелосемьи по 58 килограммов меда и 1 килограмму 400 граммов воска, за что получил в счет дополнительной оплаты 128 килограммов меда.

Лучших результатов в развитии пчеловодства добился колхоз «Завет Ленина», где пчеловодом Марк Ефимович Репетун. Здесь из года в год перевыполняются планы развития и продуктивности пчеловодства. В 1943 году в колхозе было всего 24 пчелосемьи, а теперь имеется 190. В 1948 году от каждой пчелосемьи получено по 42 килограмма меда и по одному килограмму воска. Колхоз от этой отрасли хозяйства получил 120 тысяч рублей дохода.

Если бы все колхозы достигли таких результатов, как передовики, намного бы увеличились доходы наших колхозов, намного бы поднялась и стоимость колхозного трудодня. Однако у нас есть еще колхозы, где имеются карликовые пасеки. Так, в колхозах «Красный борец», им. Димитрова и ряде других пчеловодство не развивается. В колхозе «Пролетарий», например, сбор меда на каждую пчелосемью в 1948 году составил не больше 10 килограммов.

В чем же причина того, что в этих и им подобных колхозах так плохо обстоит дело с развитием пчеловодства? О них сказали на совещании лучшие пчеловоды. Партийные организации, руководители колхозов и колхозный актив плохо заботятся о всестороннем развитии колхозного хозяйства, недооценивают доходной отрасли—пчеловодства.

Такие руководители упускают из виду также то обстоятельство, что получение высокого и устойчивого урожая зерновых культур и особенно трав неразрывно связано с развитием пчеловодства. Это доказано не только передовой наукой, но и практикой колхозов: «Завет Ленина», «Косарь», «Смена», «За пятилетку», где из года в год выращиваются на больших площадях стопудовые урожаи.

Передовики пчеловодства включились во Всероссийское социалистическое соревнование за развитие пчеловодства и взяли на себя новые, повышенные обязательства. Они решили в 1949 году выполнить государственный план развития пчеловодства в каждом колхозе на 110 проц., за один—два года довести количество пчелосемей до довоенного уровня, собрать от каждой пчелосемьи в среднем по 40 килограммов меда и 700 граммов воска. Пчеловоды тт. Репетун, Гетман, Шенцев, Придатко, Глущенко, вступая в соревнование, дали обещание получить от каждой пчелосемьи по 70 килограммов меда и 1,5 килограмма воска.

Волоконовцы вызвали всех пчеловодов Курской области на соревнование за дальнейшее развитие пчеловодства. Они приложат все силы и знания, весь опыт к тому, чтобы с честью выполнить взятые обязательства, —дать нашей Родине больше меда сырья для промышленности и завоевать право участвовать во Всесоюзной сельскохозяйственной выставке в 1950 году.

Н. ЛОЖКОВ,
секретарь Волоконовского райкома ВКП(б).

На первом плане—забота о продуктивности скота

В прошлом году наш колхоз перевыполнил государственный план развития животноводства: лошадей мы имеем 28 вместо 22 по плану, коров вместо 120 теперь 163. Полностью выполнен план выращивания свиней, овец и птицы. Сейчас скота в колхозе почти столько, сколько было в довоенном 1940 году.

Наша задача теперь—повысить продуктивность скота, а это нельзя сделать без серьезной работы по улучшению стада. Вот почему мы не пожалели денег и купили племенных производителей.

Мы хорошо знаем и не раз наблюдали это в колхозах нашего района, что если за породистым скотом не вести должного наблюдения, не выделять его в особую группу, то он постепенно теряет свои породные качества и ничем не отличается от местного. Мы не хотим повторять этих ошибок и организуем такой уход за скотом, чтобы он улучшался.

На доходы, полученные от животноводства, в течение осени мы обновили скотный двор. Животные теперь размещены в просторных, чистых и теплых помещениях.

Корм и воду скоту даем в определенное время. На свиноферме оборудована специальная кухня, грубые корма приготавливаем в смеси с концентратами. Это делается сейчас на всех фермах.

На зиму мы заготовили 2500 центнеров сена, 3 тысячи центнеров соломы, 2500 центнеров силоса, в достаточном количестве имеются и концентрированные корма. Весь корм тщательно сохраняется близ ферм в хорошо сложенных стогах и ометах.

Молодняк окружен заботливым уходом. Всякое нарушение правил кормления и ухода горячо обсуждают колхозники. Когда по вине ветсанитара Худошина и телятницы Гореловой заболели два теленка, этому случаю посвятили специальное собрание.

Каждый месяц животновод тов. Костарной проводит совещание всех работников ферм, на которых проверяется выполнение обязательств. Первенство в соревновании держат доярка Мельникова, вырастившая 12 телят, свинарка Кочина, получившая от каждой свиноматки по 19 поросят. Хорошие показатели у чабана Максима Горелова. От каждой овцематки он получил в среднем по три ягненка.

На опыте мы теперь убедились: без высокопродуктивного животноводства колхоз не может стать передовым. В этом году мы решили получить от своего скота доход вдвое больше прошлогоднего, и потому будем с еще большей настойчивостью развивать животноводство и повышать его продуктивность.

В. КОНОНОВ,
председатель колхоза «Октябрь» Томаровского района.