Обязательный экземпляр
Курск Читальный зал Обл. библиотека

Пролетарии всех стран, соединяйтесь!

КУРСКАЯ ПРАВДА

ОРГАН КУРСКОГО ОБКОМА ВКП(б), ГОРКОМА ВКП(б) И ОБЛАСТНОГО СОВЕТА ДЕПУТАТОВ ТРУДЯЩИХСЯ

№ 125 (8059) | 28 июня 1949 г., вторник | Цена 20 коп.

Колхозная комсомольская организация

НА ПОЛЯХ нашей области кипит напряженный труд: колхозы ведут обработку паров, старательно ухаживают за посевами зерновых и технических культур, закладывают силос, готовятся к уборке урожая. Стахановцы колхозных полей принимают все меры к тому, чтобы провести полевые работы в предельно сжатые сроки с высоким качеством.

В решении этой почетной задачи большая роль принадлежит колхозным комсомольцам. Они, как первые помощники партии, обязаны быть примером трудовой доблести, организованности, дисциплины, запевалами социалистического соревнования за урожай. Их долг поднять и повести за собой всю молодежь на борьбу за выполнение директив партии и правительства в деревне. Такую задачу поставил перед комсомольцами колхозов и XI с'езд ВЛКСМ.

В колхозах нашей области 4945 комсомольских организаций. Они об'единяют в своих рядах более 46 тысяч членов ВЛКСМ. Это — большая сила в деревне. Вся деятельность этих комсомольских организаций должна быть направлена на воспитание молодежи в духе коммунизма, на привлечение ее к активному участию в коммунистическом строительстве.

Среди колхозных организаций области есть уже немало таких, которые по-большевистски осуществляют решения с'езда комсомола. Эти организации живут полнокровной жизнью и оказывают существенное влияние на дела колхозов.

Вот комсомольская организация колхоза «Красный Октябрь», о которой рассказывается сегодня на страницах нашей газеты. Опыт ее поучителен. Это дружный боевой коллектив, сплотивший вокруг себя всю молодежь села. Члены этой организации снискали уважение колхозников потому, что самоотверженно трудятся на решающих участках общественного производства, отдают все силы укреплению и процветанию родной артели.

Комсомольская организация является инициатором соревнования за урожай. На вывозке удобрений, пахоте, севе и на обработке посевов — всюду, куда бы ни посылали работать комсомольцев партийная организация и правление артели, они трудятся с полным напряжением сил. Их производительность значительно выше остальных колхозников. Благодаря трудовой доблести комсомольцев, сумевших увлечь своим примером коллектив артели, колхоз «Красный Октябрь» с честью выполняет обязательства, данные товарищу Сталину. В короткие сроки проведен сев, отлично проводится уход за посевами. На полях «Красного Октября» зреет обильный урожай, развернулась подготовка к уборке. Опыт этой комсомольской организации заслуживает всемерного поощрения.

Значительно оживилась после XI с'езда ВЛКСМ работа колхозных организаций в Ново-Оскольском, Валуйском, Уразовском и других районах.

Особенно велика сейчас роль комсомольских организаций в тех колхозах, где нет партийных организаций. Комсомольские организации здесь являются непосредственными проводниками партийных директив, опорой райкомов партии в колхозах. Им нужно оказывать больше внимания и практической помощи.

В последнее время многие райкомы ВЛКСМ усиленно занимаются созданием комсомольских организаций во всех колхозах. В 44 районах эта задача уже решена. Но дело не только в том, чтобы создавать, оформлять комсомольские организации. Главное — сделать их боеспособными, живыми, деятельными. В погоне за количественным ростом комсомольских организаций отдельные партийные и комсомольские руководители забывают об этом непременном условии.

В колхозах области до сих пор много малочисленных организаций. Влияния их колхозная молодежь не чувствует. Например, в Льговском районе, наряду с передовыми комсомольскими организациями в колхозах «Борьба» и «13-я годовщина Октября», есть такие, которые работают плохо. Это можно сказать о комсомольских организациях колхозов им. 1 Мая Речицкого сельсовета, «Верный путь» К.-Быковского сельсовета, «Парижская Коммуна» Банищанского сельсовета и других. Комсомольцы этих колхозов не показывают примера в борьбе за урожай, в развитии общественного животноводства. Здесь месяцами не проводятся комсомольские собрания, нет политической учебы, никто не заботится о привлечении передовой колхозной молодежи в комсомол.

Большевистская партия внимательно и любовно растит комсомол. Партийное руководство является источником его силы и крепости, залогом его успехов. Долг партийных работников улучшить партийное руководство комсомолом во всех звеньях, помочь ему в укреплении каждой комсомольской организации.

Большие обязательства взяли комсомольские организации по выполнению сталинского плана преобразования природы. Весенние лесопосадки проведены хорошо, но это только начало дела. Обязанность комсомольцев и всех молодых колхозников изо дня в день ухаживать за молодыми деревьями, заботливо охранять их, добиваться хорошей приживаемости. Не менее важные задачи стоят перед комсомольскими организациями колхозов в политическом просвещении. Они должны стремиться к тому, чтобы каждый комсомолец хорошо учился в политшколе, разбирался бы во внешней и внутренней политике партии и мог правильно раз'яснить ее труженикам деревни. Комсомольские организации обязаны вооружить своих членов разносторонними знаниями человеческой культуры, заботиться об их физическом воспитании, о том, чтобы они росли крепкими, сильными, жизнерадостными, всегда верящими в свои силы, умеющими преодолеть любые трудности.

Все эти задачи комсомольские организации колхозов сумеют выполнить в том случае, если они привлекут к работе всех членов ВЛКСМ, добьются активного участия в делах каждого комсомольца, каждого молодого колхозника.

В дни уборки урожая комсомольские организации колхозов будут держать перед партией, перед Родиной еще один серьезный экзамен. Они должны расставить свои силы так, чтобы охватить влиянием всю молодежь, организовать массовое соревнование в колхозах, соревнование по профессиям — косарей, вязальщиц, комбайнеров, машинистов молотилок за наивысшую производительность труда, за сжатые сроки уборки хлебов. Комсомольские транспортные бригады должны быть лучшими в колхозах, точно выполняющими график вывозки хлеба.

Дело чести каждой комсомольской организации—бороться за право участия в первом красном обозе, за получение первой квитанции на хлебозаготовительном пункте. Использовав замечательный опыт уборки урожая, накопленный в прошлом году, комсомольцы колхозов нашей области своим самоотверженным, вдохновенным трудом, бесспорно, сумеют поднять тружеников деревни на борьбу за хлеб. Этим будет измеряться боеспособность каждой комсомольской организации, ее умение воплощать в жизнь решения XI с'езда ВЛКСМ.

□ □ □

Собрание партийного актива г. Курска

Вчера в областном драматическом театре им. А. С. Пушкина состоялось собрание городского партийного актива Курска. Участники собрания обсудили доклад председателя исполкома Курского городского Совета депутатов трудящихся тов. **М. Г. Малеева** о постановлении Совета Министров Союза ССР от 17 июня 1949 г. «О мерах по развитию и улучшению городского хозяйства г. Курска» и о культурно-бытовом обслуживании населения.

В прениях по докладу тов. Малеева выступили тт. **Шубин** — председатель исполкома Ленинского райсовета, **Шадуя** — управляющий водоканалтрестом, **Авилов** — секретарь Кировского райкома партии, **Альтшуллер** — управляющий трамвайным трестом, **Морозов** — начальник ст. Курск-ветка, **Ефремов** — председатель исполкома Сталинского райсовета, **Янишевская** — председатель городского комитета по делам физкультуры и спорта, **Евдокимов** — директор ЦЭС, Герой Социалистического Труда **Шубин** — начальник станции Курск, **Бирюков** — управляющий трестом «Курскстрой», **Лосев** — председатель исполкома Дзержинского райсовета.

В конце собрания с речью выступил секретарь обкома ВКП(б) тов. **Н. В. Голубев.**

Собрание партийного актива приняло резолюцию, в которой намечены мероприятия по выполнению решения Правительства о мерах по развитию и улучшению городского хозяйства Курска.

ДЕРЖАТЬ СВЕКЛОВИЧНЫЕ ПЛАНТАЦИИ В ОБРАЗЦОВОМ ПОРЯДКЕ

Широким фронтом вести уход за посевами, сеноуборку и силосование кормов, по-большевистски готовиться к уборке урожая и хлебозаготовкам

* * *

СВОДКА

о вспашке паров и прополке посевов по области на 25 июня 1949 года (в процентах к плану)

	Вспахано паров	Прокульт. паров 1-й раз	Прополото зернобобов.	Прорвано сахсвеклы		Вспахано паров	Прокульт. паров 1-й раз	Прополото зернобобов.	Прорвано сахсвеклы
Скороднянский	105	21	90	—	Фатежский	91	17	85	—
Касторенский	100	22	94	55	Хомутовский	90	0	81	—
Конышевский	100	1	80	3	Щигровский	89	9	84	50
В.-Михайловский	100	12	85	—	Прохоровский	89	23	75	31
Волоконовский	100	35	74	97	Корочанский	89	11	72	—
Б.-Троицкий	100	29	96	73	Б.-Солдатский	89	9	75	45
Кр.-Яружский	100	11	88	28	Иванинский	89	5	69	15
Уразовский	100	41	81	98	Октябрьский	88	17	84	31
Шебекинский	100	10	78	53	Золотухинский	88	5	81	—
Ястребовский	100	12	86	—	Беловский	88	10	70	46
Ивнянский	99	11	72	40	Обоянский	88	4	87	51
Мантуровский	99	11	96	—	Суджанский	88	2	72	10
Н.-Оскольский	98	40	82	84	Борисовский	87	16	86	42
Б.-Дворский	98	2	77	—	Кривцовский	87	4	72	29
Ракитянский	97	18	82	47	Черемисиновский	87	17	72	15
Ясеновский	97	19	75	—	Бесединский	87	1	85	38
Глушковский	95	12	78	35	Стрелецкий	87	5	80	—
Ст.-Оскольский	95	8	78	70	Рыльский	87	3	77	19
Валуйский	93	52	88	96	Льговский	86	3	82	16
Поныровский	93	7	87	—	Советский	86	4	75	23
Чернянский	92	14	72	58	Солнцевский	86	6	76	17
Тимской	92	4	82	—	Дмитриевский	84	1	85	15
Микояновский	92	8	84	40	Тербунский	83	3	77	—
Свободинский	92	3	77	—	Б.-Полянский	82	1	73	—
Крупецкой	91	8	74	7	Пристенский	82	9	61	12
Белгородский	91	8	75	51	Беленихинский	82	15	70	3
Воловский	91	13	100	—	Сажновский	81	10	73	19
В.-Любажский	91	8	80	—	Михайловский	80	2	96	—
Грайворонский	91	5	99	39	Кореневский	79	1	79	67
Медвенский	91	12	74	42	Горшеченский	78	3	68	66
Ленинский	91	9	80	42	Томаровский	74	21	69	59

СВОДКА

о сеноуборке и силосовании кормов по области на 25 июня 1949 года (в процентах к плану)

	Скошено естественных сенокосов	Заложено силоса		Скошено естественных сенокосов	Заложено силоса		Скошено естественных сенокосов	Заложено силоса
Глушковский	42	1	Б.-Троицкий	12	1	Чернянский	2	10
Шебекинский	36	6	Суджанский	12	0	Хомутовский	2	8
Микояновский	36	0	Кореневский	11	6	Корочанский	2	13
Борисовский	35	16	Валуйский	11	5	Дмитриевский	2	26
Кривцовский	31	32	Иванинский	11	2	Пристенский	2	4
Грайворонский	31	2	Бесединский	10	68	Михайловский	2	14
Уразовский	30	14	Касторенский	10	2	Поныровский	1	65
Белгородский	29	2	Прохоровский	9	2	Свободинский	1	14
Конышевский	24	1	Солнцевский	8	29	Золотухинский	1	47
Беловский	23	27	Ленинский	8	8	Тербунский	1	11
Томаровский	23	4	Черемисиновский	7	24	Б.-Полянский	1	1
Кр.-Яружский	22	1	Крупецкой	7	16	Скороднянский	0	8
В.-Михайловский	21	46	Беленихинский	7	5	Ястребовский	0	4
Рыльский	20	13	Стрелецкий	6	44	Ясеновский	0	4
Волоконовский	16	6	Ст.-Оскольский	6	22	Воловский	0	2
Ракитянский	15	3	Тимской	4	12	Фатежский	0	12
Н.-Оскольский	14	3	В.-Любажский	4	3	Щигровский	0	64
Сажновский	14	2	Медвенский	3	19	Октябрьский	0	14
Ивнянский	13	12	Б.-Солдатский	3	6	Советский	0	2
Обоянский	13	5	Мантуровский	2	27	Горшеченский	0	1
Льговский	13	0	Б.-Дворский	2	8			

СВОДКА

о ремонте комбайнов по области на 25 июня 1949 года (в процентах к плану)

Бесединский	100	Ястребовский	88	Поныровский	75	Прохоровский	60
Б.-Дворский	100	Белгородский	87	Тимской	75	Тербунский	60
Б.-Солдатский	100	Б.-Троицкий	87	Горшеченский	71	Томаровский	60
Борисовский	100	Михайловский	85	Иванинский	71	Кореневский	58
Валуйский	100	Свободинский	85	Грайворонский	69	Касторенский	57
Воловский	100	Ивнянский	84	Скороднянский	69	В.-Любажский	55
Крупецкой	100	Чернянский	84	Стрелецкий	69	Дмитриевский	50
Ленинский	100	Кривцовский	83	Щигровский	68	Кр.-Яружский	50
Микояновский	100	Волоконовский	82	Черемисиновский	64	Мантуровский	50
Пристенский	100	Шебекинский	81	Б.-Полянский	63	Хомутовский	50
Ст.-Оскольский	100	Льговский	80	Ракитянский	63	Сажновский	50
Ясеновский	100	Солнцевский	80	Глушковский	62	Советский	50
Н.-Оскольский	91	Фатежский	77	Рыльский	62	Обоянский	45
Уразовский	91	Конышевский	76	Суджанский	62	Октябрьский	42
В.-Михайловский	90	Золотухинский	75	Медвенский	61		
Беловский	88	Корочанский	75	Беленихинский	60		

* *

Сахарная свекла — ведущая техническая культура в нашей области. Чтобы обеспечить высокий урожай ее, надо в каждом колхозе и совхозе организовать тщательный уход за плантациями, образцово, в лучшие агротехнические сроки провести прорывку и проверку свеклы, тракторные и ручные мотыжения, подкормку. Этого требует и постановление Совета Министров СССР и ЦК ВКП(б) «О проведении уборки урожая и заготовок сельскохозяйственных продуктов в 1949 году». Приходится, однако, констатировать, что во многих районах нашей области междурядная обработка свеклы явно недооценивается.

Двенадцать районов: Беленихинский, Конышевский, Крупецкой, Иванинский, Суджанский, Черемисиновский, Рыльский, Льговский, Советский, Солнцевский, Дмитриевский и Пристенский, как это видно из сводки областного управления сельского хозяйства, фактически еще ничего не сделали, чтобы очистить свекловичные плантации от сорняков. На свекловичных полях этих районов работает очень мало людей, труд организован неправильно. Вместо того, чтобы вести уход на основе индивидуальной сдельщины, здесь допускается работа скопом.

Недопустимое безразличие к уходу за сахарной свеклой проявляют и в Глушковском районе. Этот район всегда был в числе передовых. Но сейчас свекла здесь забыта, упущена из поля зрения многих колхозов, руководителей МТС и работников земельных органов. Фактов более чем достаточно. Конец июня, а свекла прорвана всего лишь только на одной третьей части плантаций. В колхозах «1 Мая», им. Кирова, «Завет Ильича», им. Черняховского и некоторых других положение на плантациях угрожающее: свеклы совсем не видно, ее забили сорняки. И вот вместо того, чтобы немедленно принять самые энергичные меры к спасению ценной культуры, отстоять ее, председатели этих колхозов тт. Пунтус, Рябко, Третьяков и Лобозин упускают время, не организуют междурядной обработки.

Половина посевов сахарной свеклы не прорвана и в Шебекинском районе. Но председатель райисполкома тов. Рыльский на вопрос, что намечено предпринять для спасения свеклы, ответил, что он об этом не думал и сказать ничего не может. Удивительная беспомощность! Она свидетельствует о возмутительном благодушии, царящем в Шебекино, о неумении или нежелании организовать серьезную боевую работу на свекловичных плантациях. Покончить с подобным благодушием! Поднять всех колхозников и колхозниц на борьбу с сорняками, правильно организовать труд на междурядной обработке сахарной свеклы—боевая задача.

Одновременно с этим надо усилить уход за зерновыми культурами, держать их в чистом состоянии до самой уборки. Тот, кто не сделает этого, совершит непоправимую ошибку, нанесет ущерб урожаю.

Вызывает законную тревогу ход сеноуборки и силосования. Несмотря на то, что давно уже нужно было, используя каждый погожий час, широко развернуть сенокошение, просушку сена и копнение его, эта работа во многих районах еще не начиналась. Травы стоят на корню, упускается лучшее время, задерживается развитие отавы. Крайне недопустимо относятся к сеноуборке в районах: Скороднянском, Ястребовском, Ясеновском, Воловском, Фатежском, Октябрьском, Советском и Горшеченском, где не скошено еще ни одного гектара естественных сенокосов. На что надеются здесь, чего ждут? А потом, когда наступит зима, из этих районов вновь посылаются телеграммы и запросы, где взять корма, как выйти из положения.

То же самое надо сказать и о силосовании. Только колхозы пяти районов по-большевистски взялись за заготовку и закладку зеленой массы, по-настоящему заботятся о создании для общественного животноводства прочной кормовой базы. Эти районы —Бесединский, выполнивший план закладки силоса на 68 процентов, Поныровский — 65, Щигровский—64, Золотухинский —47 и Велико-Михайловский—на 46 процентов. Совсем иную картину мы имеем, например, в Корочанском районе, где далеко не все артели силосуют дикорастущие травы. Больше того, в колхозах Платавского и Б.-Халанского сельсоветов прямо заявляют, что у них будто бы нечего силосовать, нет... сорняков. Немедленно усилить темпы, повысить качество сеноуборки и силосования.

Надо также как можно скорее завершить подготовку к уборке и хлебозаготовкам. Ремонт комбайнов в МТС области еще не закончен. А комбайны будут играть серьезную роль в уборке хлебов. Значит, надо проявить больше внимания к приведению в порядок этих машин, к укомплектованию их водителями, к развертыванию среди них широкого соревнования за высокую выработку, отличные показатели в работе. Уборка и хлебозаготовки — не за горами! Встретить и провести их по-большевистски в каждом колхозе и совхозе—вот боевая задача.

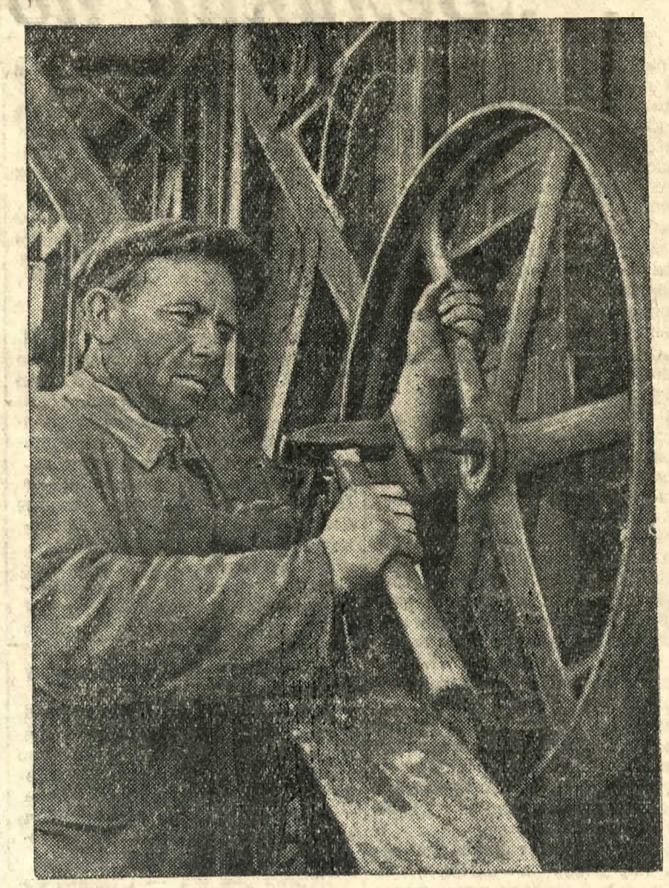

Колхоз «13 годовщина Октября» Льговского района деятельно готовится к уборке урожая. Уже отремонтировано 25 повозок, 4 жатки, конные грабли, заканчивается ремонт молотилки. На снимке: колхозник Ф. Т. Шатохин ремонтирует молотилку.
Фото А. Говорова.

□ □ □

В исполкоме областного Совета

Исполком областного Совета депутатов трудящихся, заслушав сообщение главного агронома областного управления сельского хозяйства тов. Чеснокова о мерах по усилению ухода за посевами сахарной свеклы, отметил, что в ряде районов области создалось тревожное положение с обработкой посевов свеклы.

В Шебекинском и Конышевском районах все еще не устранены крупные недостатки в организации ухода за посевами свеклы. Председатели исполкомов райсоветов тт. Рыльский и Шаповалов после указаний и предупреждения со стороны облисполкома не приняли необходимых мер к улучшению обработки свеклы.

Медленно проводится шаровка и прорывка в Солнцевском, Беленихинском районах. В Ново-Оскольском, Чернянском, Прохоровском районах плохо осуществляется контроль за качеством обработки посевов свеклы и особенно за своевременной шаровкой, прорывкой, проверкой и междурядным рыхлением. Некоторые колхозы Глушковского, Кореневского, Рыльского и других районов не принимают достаточных мер к уничтожению на посевах свеклы сельскохозяйственных вредителей, особенно долгоносика. Облисполком также отметил, что многие МТС свеклосеющих районов не выполняют договоров с колхозами по проведению механизированной обработки посевов сахарной свеклы.

Исполком облсовета обязал областное управление сельского хозяйства и председателей райисполкомов немедленно закончить во всех колхозах шаровку, прорывку, проверку, а также первое междурядное рыхление посевов сахарной свеклы; обеспечить массовый выход колхозников на эти работы, строго соблюдая звеньевую организацию труда и индивидуальную сдельщину; обратить особое внимание на полное уничтожение сорняков и максимальное сбережение влаги в почве; выполнить план механизированной обработки посевов свеклы, полностью используя при этом имеющиеся в МТС тракторные культиваторы, а в колхозах — конные распашники. Для механизированной обработки выделить опытных трактористов, прицепщиков и колхозников. Рекомендовать колхозам вслед за каждой механизированной междурядной обработкой свеклы проводить дополнительно ручную оправку рядков посевов свеклы.

В решении облисполкома предлагается обеспечить, чтобы после прорывки посевов сахарной свеклы на каждом гектаре было 110—115 тысяч растений, содержать плантации в чистом от сорняков и рыхлом состоянии, установить строгий контроль за качеством всех работ по уходу за свеклой со стороны агрономов райотделов сельского хозяйства, МТС, сахарных заводов и свеклобаз, а также председателей колхозов.

Считать одним из основных мероприятий по уходу за посевами сахарной свеклы обязательное проведение подкормки растений в каждом колхозе и на всей площади. Для этого необходимо в трехдневный срок завезти в каждый колхоз минеральные удобрения, используя гужевой транспорт, автомашины колхозов, а также автотранспорт сахарных заводов, МТС и других организаций. Агрономы отделов сельского хозяйства, МТС, сахзаводов и свеклобаз обязаны оказать помощь колхозам в организации и технике проведения подкормки.

Облисполком обязал председателей райисполкомов, заведующих отделами сельского хозяйства и председателей колхозов, имеющих посевы свеклы на орошаемых участках, обеспечить проведение поливов и последующее рыхление на всей площади орошаемого участка.

Во-время убрать эспарцет на семена

В числе многолетних бобовых трав, выращиваемых в колхозах области, эспарцету принадлежит большое будущее. Он, несомненно, займет значительное место в травосмесях полевых и кормовых севооборотов колхозов.

Эспарцет легче, чем люцерна и клевер, переносит неблагоприятные условия погоды. Среди многолетних бобовых трав он отличается высокой засухоустойчивостью и зимостойкостью. По урожаю эспарцет значительно превосходит люцерну.

Сейчас всем колхозам, имеющим в посеве эспарцет, надо не упустить сроков его уборки. В погодных условиях нынешнего года семена эспарцета могут созреть досрочно и быстро осыпаться. Поэтому агрономы и руководители колхозов должны установить тщательное наблюдение за семенниками эспарцета и обеспечить своевременную их уборку.

Южные районы — Шебекинский, Микояновский, Белгородский, Ракитянский и др. уже в ближайшие дни должны приступить к уборке.

Урожай семян эспарцета в этом году обещает быть высоким. Так, по всем данным, колхоз «Красный партизан» Микояновского района с площади 108 гектаров соберет не менее 8 центнеров семян эспарцета с гектара.

Лучшие семенники эспарцета надо убирать комбайнами в момент побурения семян на трех четвертях кистей, при уборке жатками — при побурении 60 — 75 процентов бобиков в момент, когда у большинства растений побуреют бобики на нижних кистях и наполовину на средних кистях, а верхние бобы будут еще зеленоватые.

Жатками косить лучше по росе, а комбайнами в солнечную погоду.

Скошенный на семена эспарцет следует свозить на ток тотчас же, вслед за уборкой, не ожидая подсыхания.

Семена эспарцета надо немедленно очистить на веялке и высушить при солнечной погоде. Нельзя их оставить во влажном состоянии, так как они легко могут согреться и потерять всхожесть.

На обязанности колхозов лежит —во-время убрать семена эспарцета и свежеубранными семенами уже в этом году провести летний посев, чтобы в следующем году иметь на этих участках урожай семян. Оставшиеся семена сохранить для посева в будущем году.

И. ЧЕСНОКОВ,
главный агроном областного управления сельского хозяйства.