КУРСКАЯ ОБЛАСТНАЯ БИБЛИОТЕКА
Обязательный экземпляр

Пролетарии всех стран, соединяйтесь!

КУРСКАЯ ПРАВДА

ОРГАН КУРСКОГО ОБКОМА ВКП(б), ГОРКОМА ВКП(б) И ОБЛАСТНОГО СОВЕТА ДЕПУТАТОВ ТРУДЯЩИХСЯ

№ 114 (8048) | 12 июня 1949 г., воскресенье | Цена 20 коп.

Лекционная пропаганда партийных организаций

Сейчас, когда советский народ практически решает задачу постепенного перехода от социализма к коммунизму, повышение идейно-политического уровня наших кадров, усиление борьбы с пережитками капитализма, воспитание трудящихся в духе советского патриотизма составляют важнейшую задачу партийных организаций.

Важное место в коммунистическом воспитании трудящихся занимает чтение лекций и докладов по вопросам теории марксизма-ленинизма, на политические и научные темы. Для улучшения дела марксистско-ленинского воспитания членов партии и партийных кадров, как указывал товарищ Сталин, необходимо «сосредоточить внимание партии на пропаганде в печати и организации лекционной системы пропаганды».

Партийные организации накопили богатый опыт лекционной пропаганды. Лекционная пропаганда получила в текущем учебном году широкий размах в системе партийного просвещения. Лекции по вопросам истории и теории большевизма читаются для коммунистов и беспартийных, самостоятельно изучающих историю ВКП(б), для слушателей кружков, семинаров партактива, районных партийных школ, для пропагандистов и т. д.

Большую роль в удовлетворении запросов трудящихся на теоретические лекции выполняют лекторские группы ЦК компартий союзных республик, крайкомов и обкомов. Они принимают активное участие в работе семинаров пропагандистов, читают лекции для руководителей политшкол и кружков. Некоторые лекторские группы разработали ряд методических указаний для пропагандистов.

Во многих крупных городах, республиканских и областных центрах в нынешнем учебном году было широко развернуто чтение циклов лекций по истории ВКП(б), политэкономии, диалектическому и историческому материализму. Исключением являются лишь отдельные лекторские группы, как, например, при некоторых обкомах в Узбекистане, где перестройка лекционной работы в соответствии с задачами партийного просвещения проходила медленно.

Сейчас, когда приближается летний перерыв в сети партийного просвещения, необходимо еще шире развернуть чтение массовых публичных лекций на политические темы. Важной задачей партийных организаций является повседневное раз'яснение трудящимся внутренней и внешней политики партии и советского государства. Правильно поступают те лекторские группы, которые, своевременно откликаясь на запросы масс, читают лекции на такие актуальные темы, как борьба советского народа за досрочное выполнение плана послевоенной пятилетки, великий сталинский план преобразования природы, ускорение оборачиваемости оборотных средств, под'ем животноводства как центральная задача в развитии сельского хозяйства и т. д.

Пропаганда превосходства социалистической системы хозяйства над капиталистической, советской культуры над буржуазной, борьба с различными проявлениями буржуазной идеологии—постоянная задача парторганизаций. Необходимо систематически читать лекции на эти темы.

Важно, однако, не только заботиться о количестве лекций, но и повышать их качество, улучшать их содержание.

Особо надо сказать о лекциях по вопросам международного положения. Они часто носят узко обзорный характер, не дают глубокого анализа происходящих событий, поверхностно освещают рост сил демократического лагеря. Один из рабочих города Куйбышева, прослушав такую «обзорную» лекцию о международном положении, сказал по адресу лектора: «Все рассказал, где что делается, а для чего рассказал—неизвестно».

Наиболее типичные недостатки в содержании лекций о текущем моменте—это слабое освещение вопросов внутренней жизни страны, достижений СССР в области экономики и культуры, неглубокое раз'яснение практических задач. Эти недостатки можно отнести и к ряду лекций, читаемых по экономическим вопросам. Некоторые лекторы-экономисты, слабо зная экономику предприятий района, города, области, не используют местные факты, строят свои лекции академически.

Лекционная пропаганда в отдельных местах проводится в отрыве от боевых задач парторганизации. Об'ясняется это сплошь и рядом тем, что руководители партийных организаций не вникают в ее существо. Мало, например, уделяется внимания лекционной работе в ряде районов Астраханской области.

Партийные организации должны притти на помощь лекторским кадрам. Поучителен в этом отношении опыт Кемеровского обкома партии. Он вплотную занимается лекционной пропагандой, детально рассматривает планы лекторской группы, всесторонне обсуждает содержание лекций. Так, лекция о хозрасчете, рентабельности и режиме экономии обсуждалась на совещании с участием руководящих работников обкома ВКП(б), преподавателей и лекторов. Это принесло большую пользу обкому и активу.

Высокий идейный уровень лекций—главное в лекционной пропаганде. В. И. Ленин писал в 1909 году: «Во всякой школе самое важное—идейно-политическое направление лекций. Чем определяется это направление? Всецело и исключительно СОСТАВОМ ЛЕКТОРОВ».

За последний год в ряды лекторов пришли молодые товарищи, не имеющие достаточного опыта лекционной работы. Надо всячески помочь им в повышении теоретического уровня, поддержать их стремление совершенствоваться. Партийные организации должны регулярно проводить семинары лекторов с постановкой на них докладов по вопросам марксистско-ленинской теории и текущего момента, об организации и методике лекционной работы.

Размах лекционной пропаганды со всей остротой выдвинул задачу широкого привлечения партийного актива, теоретически подготовленных коммунистов к чтению лекций. Некоторые обкомы и райкомы партии правильно поступают, привлекая к лекционной работе также внештатных лекторов.

Повседневная помощь лекторам, забота о них—важное условие большевистской организации пропаганды. Нетерпимо, что в некоторых местах лекторские силы используются не по назначению, или загружаются несвойственной им работой. Любовно растить, пестовать кадры лекторов — долг каждой партийной организации.

Почетную и благодарную задачу выполняют наши лекторы и лекторские коллективы. Они несут в массы большевистское слово, неустанно помогают кадрам всех отраслей работы овладевать марксистско-ленинской наукой о законах развития общества. Изо дня в день познавая революционную теорию, партийные и непартийные большевики под руководством партии Ленина—Сталина будут еще успешнее строить величественное здание коммунизма.

(Передовая «Правды» за 11 июня).

□ □ □

Опылить все посевы ржи!

ЩИГРЫ. (Наш корр.). Первыми начали в районе доопыление ржи хлеборобы колхозов Интернационального сельсовета.

Минувшим летом артель имени Молотова провела искусственное опыление посевов на больших площадях и с каждого гектара получила урожай на 2,5 центнера больше, чем с участков, где дополнительное опыление не производилось. В нынешнем году артель опылила всю рожь. Звено Марии Гончаровой проводит повторное опыление и собирается провести его в третий раз. Примеру Гончаровой последовало соревнующееся с ней звено Марии Блажко.

На больших площадях опыление ржи ведется в колхозах «Сталинская искра», «Красный партизан», «Память Ленина», «Труженик».

* * *

ЧЕРЕМИСИНОВО. (Наш корр.). В колхозах района несколько дней идет искусственное опыление озимых. В этой работе принимают участие все звенья.

Колхозники артели «Ленинский призыв» выходили на работу задолго до восхода солнца. За два утра они опылили рожь на всей площади.

В колхозах «Искра» и «Жизнь пахаря» за первый день опылено две трети озимых, в колхозах «За новую жизнь» и «Красная нива» — половина. В артели им. Кагановича раньше всех опылило рожь звено Натальи Ильиновой. По ее примеру опыление ржи сделали все звенья.

По примеру хлеборобов Больше-Троицкого, Скороднянского и Велико-Михайловского районов быстро завершить вспашку паров!

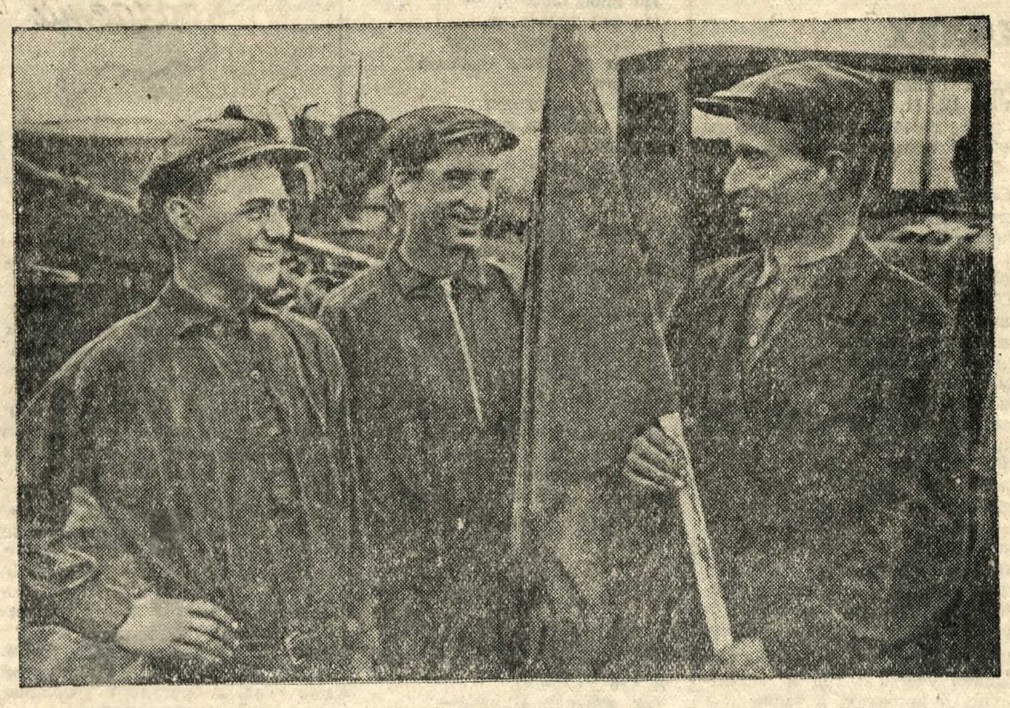

На днях передовому тракторному отряду № 6 Толоконовской МТС Микояновского района вручено переходящее Красное знамя. Трактористы этой бригады отлично поработали. План вспашки паров закончен! На каждый трактор выработано по 251 гектару условной пахоты. На снимке (слева направо): бригадир П. Коноваленко и трактористы Н. Коротченко и Б. Шутеев. Фото А. Говорова.

Пары вспаханы!

Колхозы Скороднянского района 10 июня выполнили государственный план вспашки пара. Вспахано 15500 гектаров. Вспашка продолжается.

Секретарь райкома ВКП(б) Г. БОБРАКОВ.
Председатель райисполкома П. ПИХТЕРЕВ.

* * *

БОЛЬШЕ-ТРОИЦА. (По телефону). Все колхозы района вспашку паров закончили. Под озимый сев подготовлено 15000 гектаров.

* * *

ВЕЛИКО-МИХАЙЛОВКА. (По телефону). В последние дни на колхозных полях шла напряженная работа. Механизаторы МТС и пахари на живом тягле соревновались за окончание под'ема паров в срок, установленный обкомом партии. Свою задачу они выполнили с честью. К 10 июня план под'ема паров выполнен на 100,1 процента.

СВОДКА

о вспашке паров, прополке посевов и уходе за сахарной свеклой на 10 июня 1949 г.

(в процентах к плану).

	Вспахано паров	Пропол. зерновых	Прошар. свеклы	Прорвано свеклы
Б.-Троицкий	100	95	100	55
Скороднянский	100	84	—	—
В.-Михайловский	100	83	—	—
Уразовский	95	67	100	96
Шебекинский	94	68	69	31
Валуйский	90	82	100	92
Волоконовский	90	52	98	81
Н.-Оскольский	90	82	93	65
Глушковский	89	72	84	20
Касторенский	85	87	84	14
Ястребовский	84	78	—	—
Б.-Дворский	81	71	—	—
Борисовский	80	75	93	13
Чернянский	78	64	85	27
Кр.-Яружский	77	78	79	12
Ст.-Оскольский	76	68	90	40
Ясеновский	73	56	—	—
Мантуровский	71	92	—	—
Фатежский	70	71	—	—
Конышевский	69	46	13	0
Корочанский	68	64	—	—
Ивнянский	66	68	71	14
Ракитянский	65	62	70	19
Воловский	65	99	—	—
Микояновский	64	70	77	20
Свободинский	63	62	—	—
Тимской	62	71	—	—
Медвенский	62	60	58	23
Крупецкой	62	65	19	0
Белгородский	62	51	60	18
Прохоровский	62	56	52	5
Октябрьский	61	79	56	7
Черемисиновский	61	59	42	3
Грайворонский	60	87	71	10
Горшеченский	60	58	90	41
Рыльский	60	68	28	3
В.-Любажский	60	56	—	—
Беловский	58	58	76	16
Золотухинский	58	69	—	—
Ленинский	53	63	27	4
Обоянский	56	78	55	8
Беленихинский	56	64	7	0
Щигровский	55	75	77	8
Тербунский	55	66	—	—
Советский	54	65	41	13
Льговский	53	72	29	1
Б.-Солдатский	52	57	68	19
Поныровский	52	70	—	—
Хомутовский	52	52	—	—
Иванинский	52	44	35	3
Б.-Полянский	51	52	—	—
Дмитриевский	50	76	35	1
Суджанский	50	57	47	4
Томаровский	49	59	82	27
Пристенский	48	52	52	0
Сажновский	48	62	37	1
Стрелецкий	48	70	—	—
Кривцовский	47	64	59	2
Кореневский	45	74	24	1
Солнцевский	45	56	40	0
Бесединский	43	68	64	4
Михайловский	43	74	—	—

* *

В обкоме ВКП(б)

Об организации областного соревнования животноводов по профессиям

Обком ВКП(б) одобрил напечатанные в «Курской правде» 7 и 10 июня письмо доярки Ирины Овсянниковой ко всем дояркам области и письмо свинарок Сергеевой и Быковой ко всем свинаркам об организации соревнования за высокую продуктивность общественного скота.

Обком ВКП(б) считает, что широкое массовое соревнование животноводов по профессиям должно сыграть серьезную роль в выполнении заданий партии и правительства по под'ему животноводства.

Обком ВКП(б) обязал райкомы ВКП(б) раз'яснить всем животноводам области обязательства И. Ф. Овсянниковой, У. К. Быковой и К. П. Сергеевой и помочь каждому животноводу наметить конкретные обязательства в соревновании и осуществить их.

Райкомам ВКП(б) рекомендовано:

а) проводить районные и кустовые совещания животноводов по профессиям (доярок, свинарок, чабанов, птичниц и т. д.) по обмену опытом работы;

б) ежемесячно подводить итоги соревнования животноводов по профессиям, а также звеньев по кормодобыванию и публиковать их в районных газетах, награждая передовиков грамотами: «Лучшей доярке района», «Лучшей свинарке района», «Лучшему чабану района» и т. д.;

в) организовать силами специалистов помощь работникам ферм, отстающих по продуктивности.

Сельхозотделу обкома ВКП(б), редакции «Курской правды» и областному управлению сельского хозяйства поручено подводить не реже одного раза в квартал итоги соревнования животноводов по области и публиковать их в областной газете, награждая передовиков грамотами: «Лучшей доярке области», «Лучшей свинарке области», «Лучшему чабану области» и т. д.

От сводки до сводки...

В СУДЖЕ ПРОВАЛИВАЮТ ПОД'ЕМ ПАРОВ

Просматривая очередную сводку, председатель Суджанского райисполкома тов. Олейников сокрушенно покачал головой:

— С парами опять затянули.

— Да, темпы недостаточные,— стараясь несколько смягчить положение, отозвался секретарь райкома партии тов. Игнатов.— Видно снова надо посылать в колхозы партийный актив.

Актив послали, но... перелома не последовало: район как отставал, так и отстает с под'емом паров. Из 15600 гектаров вспахано 7800. Прирост за последнюю пятидневку составил 1800 гектаров. Если и впредь так пахать пар, для окончания этой работы потребуется еще 23 дня.

Чем можно об'яснить все это? «Тракторы подводят»,—говорят в районе. Да, действительно, тракторный парк работает сейчас плохо. В Суджанской МТС ежедневно простаивают до 20 машин. Не меньше их стоит и в Заолешенской МТС. Хронометраж, проведенный в бригадах Комсомольской МТС, показал, что почти половину времени исправные машины простаивают из-за низкой организации труда, слабой дисциплины механизаторов, безответственного отношения к трактористам со стороны руководителей колхозов. Но провели хронометраж, что же изменилось после этого? Ничего. Никто в МТС и районе даже и не подумал всерьез взяться за наведение порядка в тракторных бригадах. В Комсомольской МТС 9 июня не работало 19 машин, то есть больше одной трети всего тракторного парка. В течение последней пятидневки ни одна бригада, ни один тракторист не выполнили сменных норм.

Чтобы исправить положение, надо немедленно начать с строгого наведения порядка, улучшения технической помощи бригадам, налаживания политико-массовой и организаторской работы среди трактористов. Этого нет. Исполняющий обязанности директора МТС тов. Пугачев, заместитель директора по политчасти тов. Трифанов так свыклись с беспорядками, что уже перестали обращать на них внимание.

В МТС очень часто бывают члены бюро райкома партии тт. Олейников и Николаенко. Непонятно, в чем видят они свою роль, если только регистрируют недостатки и не предпринимают ничего, чтобы устранить их?

А как используется живое тягло колхозов на вспашке паров? В районе имеется до 500 плугов, а ежедневно заняты на пахоте 180—200. Кто позволил, например, руководителям колхозов «Заря победы», «Крестьянин», «Непобедимый», «Красный огородник» не начинать до сих пор вспашку паров? Однако здесь, полагаясь на тракторы, и не думают вовсе поднимать пар на живом тягле. То же самое и в других колхозах.

Когда же, спрашивается, райком партии и райисполком примут действенные меры для ликвидации прорыва на вспашке паров?

Г. АРСЕНОВ,
корр. «Курской правды».

По-боевому выполнять решения X с'езда профсоюзов!

□ □

С областного собрания профактива

□ □

До пятисот человек присутствовало на собрании профсоюзного актива области. Доклад об итогах X с'езда профсоюзов и задачах профсоюзных организаций сделал председатель облпрофсовета тов. А. Д. Федосюткин.

—X с'езд профсоюзов СССР,— говорит докладчик,—был выдающимся событием в жизни всей страны. Он продемонстрировал несокрушимое единство советских профсоюзов, сплоченность советского народа вокруг большевистской партии, великую любовь и преданность трудящихся вождю и учителю товарищу Сталину.

Главная и боевая задача профсоюзов—прививать рабочим и служащим подлинно коммунистическое отношение к труду, воспитывать массы в духе советского патриотизма, любви к Родине. Профсоюзы должны возглавлять социалистическое соревнование.

Докладчик обстоятельно рассказывает об организации соревнования на предприятиях области. Соревнованием охвачено свыше 90 процентов всех рабочих и служащих. 60 тысяч рабочих являются стахановцами и ударниками. Такой широкий размах соревнования позволил промышленности области в целом значительно перевыполнить план трех лет послевоенной пятилетки и программу первого квартала 1949 года. С каждым днем все более широкое распространение получают новые формы социалистического соревнования и новые методы стахановского труда.

Однако многие фабзавкомы и обкомы союзов еще плохо руководят соревнованием, нерегулярно подводят итоги, не распространяют опыта передовиков. Беда этих профорганизаций в том, что они продолжают руководить соревнованием «вообще», не учитывая особенностей каждого отдельного предприятия.

Значительную часть доклада т. Федосюткин посвящает задачам профсоюзов в деле дальнейшего улучшения охраны труда и техники безопасности и культурно-бытового обслуживания рабочих и служащих. Он подчеркивает, что с'езд обязал профсоюзные организации резко повысить свою заботу об удовлетворении насущных нужд трудящихся, особенно женщин и молодежи.

Советское государство отпускает миллиарды рублей на социальное страхование, и задача состоит в том, чтобы эти средства использовать наиболее разумно.

Огромные задачи перед советскими профсоюзами поставлены X с'ездом в культурном и политическом воспитании трудящихся. Но отдельные профорганизации слабо ведут культурно-просветительную работу. Очень медленно восстанавливается сеть клубов и красных уголков, а в восстановленных зачастую работа запущена, лекции и доклады проводятся от случая к случаю.

— Профсоюзы по-боевому должны реализовать решения X с'езда ВЦСПС —это наша программа действий,—говорит тов. Федосюткин. — Для этого надо решительно улучшить организационно-массовую работу профорганов, повысить роль фабзавкомов и обкомов союза, организовать глубокое изучение всеми трудящимися решений X с'езда.

По докладу тов. Федосюткина развернулись оживленные прения, выступили 15 человек.

Интересным было выступление профгруппорга швейной фабрики № 1 стахановки т. Зверевой. Ее бригада из месяца в месяц повышает темпы, добиваясь выпуска продукции только первым сортом. Тов. Зверева справедливо упрекает облпрофсовет в том, что до сего времени, несмотря на неоднократные обещания, не организована учеба профактива и, в частности, профоргов, которые нуждаются в помощи. Ее поддержал и т. Есинов — председатель завкома ремонтно-механического завода.

Тов. Есинов рассказал также о большом трудовом под'еме, которым охвачен коллектив завода. Если в прошлом году завод отставал, то теперь он завоевал первенство в соревновании предприятий министерства. В этом немалая заслуга и профорганизации, которая широко пропагандирует опыт передовиков. Важнейшие вопросы работы предприятия систематически обсуждаются на производственных совещаниях.

Опытом организации соревнования поделилась бригадир бригады отличного качества тов. Конорева (швейная фабрика № 2).

— Машинисты Белгородского узла,—сказал председатель Белгородского райпрофсожа т. Протопопов,—своим самоотверженным трудом доказывают сейчас, что график на нашем участке занижен. Машинист Федор Беседин не без оснований считает, что весовую норму составов можно увеличить на 200—300 тонн. В этом его поддерживают и другие новаторы. Надо, чтобы опыт машинистов-новаторов был перенесен во все другие депо. Иначе получается так, что белгородцы приводят тяжеловесные составы в Курск, а здесь их некому вести дальше.

Отдельные выступления вызвали недоумение у присутствовавших на собрании. Начальник облглегпрома тов. Вершинин, например, говорил о развертывании соревнования, о подготовке кадров и т. д. Если поверить т. Вершинину, то облглегпром всегда и во всем поддерживает стахановцев, всячески распространяет их опыт. В действительности же дело обстоит совсем не так. На фабриках имеется немало замечательных стахановцев, но опыт их никто не пропагандирует. Ничего не сказал тов. Вершинин, почему предприятия облглегпрома в 1949 году ухудшили свою работу, не выполняют планов, остаются в большом долгу перед страной. До сего времени качество продукции многих фабрик оставляет желать много лучшего.

Председатель обкома союза работников пищевой промышленности тов. Сидоренко также больше говорил о достижениях передовиков. Но почему же пищевая промышленность отстает, почему коллективы многих предприятий не выполняют своих планов? Об этом т. Сидоренко ничего не сказал. А ведь в этом отставании повинны и профсоюзные организации.

Надо отметить, что во многих выступлениях не было серьезной критики работы облпрофсовета и обкомов союзов. После создания профсоветов прошло время, достаточное для перестройки деятельности профорганизаций. Однако эта перестройка затянулась. Недостаточно широко раз'ясняются решения X с'езда профсоюзов. В ряде районов, как отметило бюро обкома ВКП(б), собрания профсоюзного актива прошли на низком уровне. На собраниях не была развернута критика недостатков в работе профсоюзных органов.

На собрании актива выступили также тт. Шевцов (стахановец Шебекинского завода), Горбунцов (зав. отделом партийных, профсоюзных и комсомольских организаций Старооскольского райкома ВКП(б), Бобовников (председатель Курского райпрофсожа) и другие. В заключение с речью выступил секретарь обкома ВКП(б) т. А. К. Марасанов.

Собрание единодушно одобрило решения X с'езда профсоюзов. С большим воодушевлением принято приветственное письмо товарищу Сталину.