В Совете Министров Союза ССР и ЦК ВКП(б)

О ходе подготовки колхозов, МТС и совхозов к весеннему севу

(ОКОНЧАНИЕ)

нию на 1 февраля 1949 года по совхозам всех систем очищено 93—94 проц. семян зерновых и бобовых культур. Из очищенных семян доведено до посевных кондиций в совхозах Министерства совхозов СССР 73 проц., в совхозах остальных систем — около 80 проц.

В соответствии с заданием Правительства многие совхозы полностью обеспечили себя сортовыми семенами для перехода в 1949 году к сплошным сортовым посевам. Лучше других обеспечены сортовыми семенами совхозы Крымской, Ростовской областей, Краснодарского и Ставропольского краев, Узбекской ССР. Неудовлетворительно обеспечены сортовыми семенами совхозы районов Урала, Сибири, Казахской ССР. Совхозы этих районов недостаточно используют оказанную Правительством помощь и не организуют обмена некондиционных и несортовых семян на сортовые семена из государственных ресурсов. Совхозы Приморского, Хабаровского краев, Тюменской, Читинской, Челябинской, Новосибирской областей, Казахской ССР к обмену семян до сих пор по существу еще не приступали.

В целях быстрейшего освоения травопольных полевых и кормовых севооборотов совхозы должны в текущем году значительно расширить посевы многолетних трав. Многие совхозы уже полностью засыпали семена многолетних трав в размерах, обеспечивающих выполнение плана сева, в том числе совхозы Министерства пищевой промышленности СССР, Министерства сельского хозяйства СССР. Совхозы Министерства совхозов СССР засыпали семян многолетних трав больше, чем в прошлом году, на 60 проц. Однако значительное количество совхозов Министерства совхозов СССР и Министерства мясной и молочной промышленности СССР не принимают необходимых мер к полному обеспечению себя семенами многолетних трав.

Многие совхозы плохо проводят зимние агротехнические мероприятия — снегозадержание, вывозку навоза на поля и накопление других видов удобрений. Особенно плохо организована эта работа в совхозах Саратовской, Челябинской, Чкаловской областей, Алтайского края и Казахской ССР.

В целях обеспечения своевременной и всесторонней подготовки совхозов к весеннему севу Министерство совхозов СССР, Министерство мясной и молочной промышленности СССР, Министерство пищевой промышленности СССР, местные партийные и советские органы в кратчайший срок должны рассмотреть положение дел с подготовкой к севу по каждому тресту и совхозу, выработать и провести в жизнь мероприятия по обеспечению своевременного и доброкачественного ремонта тракторов и сельскохозяйственных машин, завозу горючего, подготовке механизаторских кадров, подготовке семян к посеву, завозу минеральных удобрений и вывозу навоза на поля. В ближайшие дни закончить в совхозах составление производственных планов, а также доведение заданий на весенний сев до отделений, бригад и звеньев, закрепление за ними средств производства и земельных участков. Разработать мероприятия по организационно-хозяйственному укреплению отстающих совхозов и оказать им помощь в подготовке и проведении весеннего сева. Необходимо обеспечить быстрейшее окончание организации лесомелиоративных бригад, укомплектование их квалифицированными кадрами, оснащение тракторами и сельскохозяйственными машинами.

Министерство совхозов СССР, Министерство мясной и молочной промышленности СССР, Министерство пищевой промышленности СССР, местные партийные и советские органы обязаны не позднее чем за месяц до начала весенних полевых работ произвести проверку готовности каждого совхоза к весенним полевым работам.

Оценку готовности совхозов к весенним полевым работам производить исходя из следующих показателей:

а) выполнение плана и качество ремонта тракторов, автомобилей, почвообрабатывающих, посевных сельскохозяйственных машин и орудий, обеспеченность бригад и звеньев плугами с предплужниками, шлейфволокушами, боронами и т. д.;

б) подготовка передвижных ремонтных мастерских и обеспеченность их необходимыми приспособлениями, оборудованием, инструментом и запасными частями. Обеспеченность тракторных бригад и агрегатов слесарно-монтажным инструментом для технического ухода за тракторами и сельскохозяйственными машинами во время полевых работ, обеспеченность нефтетарой и заправочным инвентарем;

в) обеспеченность агролесомелиоративных бригад тракторами и машинами в соответствии с типовым оборудованием, семенами древесных культур и посадочным материалом для выполнения плана весеннего полезащитного лесонасаждения;

г) обеспеченность совхозов кондиционными семенами зерновых культур, трав и других яровых культур в соответствии с планом для общих посевов высокоурожайными сортовыми семенами, выполнение плана обмена сортовых семян, организация хранения и сохранность семян;

д) выполнение плана зимних агротехнических мероприятий (вывоз навоза и других местных удобрений, завоз минеральных удобрений, снегозадержание и т. д.).

О результатах проверки готовности совхозов к весенним полевым работам составлять акт по установленной Министерством совхозов СССР форме, в котором указываются сроки устранения выявленных недостатков. Результаты проверки должны обсуждаться на производственно-технических совещаниях работников совхозов.

* * *

В настоящее время в колхозах, МТС и совхозах развернулось социалистическое соревнование за успешную подготовку, проведение весеннего сева и получение в 1949 году высоких урожаев всех сельскохозяйственных культур.

Партийные организации обязаны возглавить патриотический под'ем тружеников сельского хозяйства, широко раз'яснить колхозникам, работникам МТС и совхозов задачи, стоящие перед ними по под'ему и развитию сельского хозяйства, и мобилизовать их на быстрейшее завершение подготовки и успешное проведение весеннего сева.

На новые места

Товарищи колхозники! Переселяйтесь в Калининградскую область и на Южный Сахалин!

По решению правительства производится плановое переселение в новые советские области—Калининградскую и на Южный Сахалин.

По зову партии и правительства, по зову товарища Сталина со всех концов нашей Родины переселяются тысячи советских граждан—колхозников, рабочих, интеллигентов. Приглашаются переселяться в новые области и колхозники Курской области. Ниже мы помещаем справки о молодых советских областях.

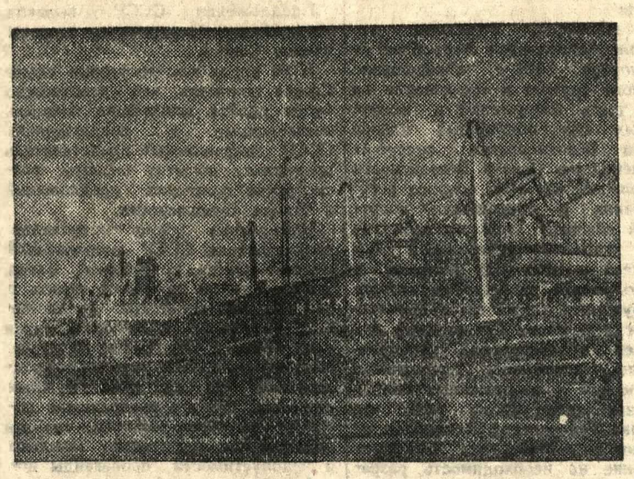

Калининград. Морской торговый порт. Фото А. Дитлова.

□ □ □

На восточном побережье Балтийского моря, в живописной местности, на равнине, покрытой лесами, расположена новая советская область — Калининградская.

Климат мягкий. Летом здесь не бывает жары, а зимой — сильных морозов. Почвы средне-подзолистые и суглинистые, реже—супесчаные и песчаные.

Почти повсеместно наблюдается излишек влаги в почве, но ввиду хорошо развитой системы осушительных сооружений условия для получения устойчивых урожаев в молодой советской области превосходные.

Хорошо развит в Калининградской области железнодорожный и водный транспорт, построено много благоустроенных шоссейных дорог.

Область располагает большими возможностями для развития промышленности. Сейчас в ней уже действует около 200 промышленных предприятий.

Особенно богаты возможности для развития рыбной промышленности.

В области работает 490 средних, неполных средних и начальных школ, педагогический институт и техникумы.

В прошлом году более 100 переселенческих колхозов собрали в среднем по 10—15 центнеров зерна с гектара, а передовые звенья и бригады получили по 20—30 центнеров.

Успешно развивается здесь и животноводство. Кормовой базой служат заливные луга и травы двухукосного красного клевера и тимофеевки.

Остров Сахалин — тоже исконная русская земля. Наша победа над Японией в 1945 году восстановила историческое право Советского Союза на южную часть Сахалина.

С первых дней освобождения Южный Сахалин заселяется гражданами Советского Союза. В один из южных районов—Анивский переселяются колхозники Курской области.

Город Анива расположен в 36 км. к югу от областного центра — Южно-Сахалинска. Район связан с областным центром железной и двумя шоссейными дорогами. Юго-восточная часть его омывается водами Анивского залива.

По району протекает большая река—Рудака, по которой сплавляют лес. Долину этой реки местные жители называют долиной плодородия.

Рельеф района представлен пологими склонами горных хребтов и увалов. Значительное место занимают долины горных рек, в которых сосредоточены основные сельскохозяйственные угодья. Особенно много здесь богатых естественных сенокосов с обильным травостоем.

Почва района вполне пригодна для выращивания огородно-бахчевых и зерновых культур, а также и для садоводства. Климат мягкий. Среднегодовая температура +2,9 градуса. Даже в январе, самом холодном месяце, морозы здесь не превышают 11 градусов.

В лесах преобладают пихта, лиственница, береза, ясень, ольха, клен, осина, тополь. В них много ягод и грибов. Встречаются дикие яблони и виноград.

Почти повсеместно в районе водится пушной зверь: лисица, заяц, сахалинская белка, бурундук.

Основные виды промышленности в районе: рыбная, лесная и пищевая.

Для развития сельского хозяйства условия района вполне благоприятны. Здесь успешно выращиваются полевые культуры: овес, пшеница, ячмень, гречиха, сахарная и кормовая свекла, горох, соя, а также хорошо родятся картофель, капуста, томаты, огурцы, тыква и другие овощи. В садах с успехом прививаются яблони и другие фруктовые деревья.

Хороших успехов добились колхозники-переселенцы, прибывшие в район в 1946—1947 гг. Новые колхозы получают урожай до 15—20 центнеров зерновых, по 200—350 центнеров картофеля с гектара.

В районе есть много школ, клубов и изб-читален, а также больниц и ветпунктов.

* * *

Советское правительство предоставляет большие льготы переселенцам в Калининградскую и Сахалинскую области. Помимо оплаты стоимости проезда семьи, перевозки до двух тонн имущества и скота, государство выдает переселенцам в Калининградскую область безвозвратное денежное пособие в размере 1000 рублей на главу семьи и по 300 рублей на каждого члена семьи. Переселенцам в Сахалинскую область пособие выдается соответственно по 1500 и 350 рублей.

С колхозников-переселенцев снимаются все числящиеся за ними недоимки по обязательным поставкам государству, налогам и страховым платежам.

Хозяйства колхозников-переселенцев в Калининградскую область и колхозы на один год полностью освобождаются от уплаты сельскохозяйственного и подоходного налогов, страховых платежей и обязательных поставок государству сельскохозяйственных продуктов. В последующие три года с момента поселения с них взимается только 25 процентов от нормы поставок и налогов.

Переселенцы и их колхозы в Сахалинской области освобождаются от всех видов денежных налогов и обязательных поставок государству сельскохозяйственных продуктов (кроме молока) сроком на 10 лет.

По приезде семей колхозников на новое место нуждающимся выдается продовольственная ссуда в размере 1,5 центнера зерна на главу семьи и до 0,5 центнера на каждого члена семьи с погашением ее натурой в течение двух лет или оплатой по государственным ценам.

Перед от'ездом переселенцам в Калининградскую область (при отсутствии у них собственного скота и птицы) выделяется с ферм колхоза по одной корове или нетели, по две овцы, одному поросенку и 5—10 голов птицы под обязательство переселяемых возместить колхозу балансовую стоимость скота и птицы из ссуды, которую они получат по месту поселения.

Переселенцы в Сахалинскую область могут получить кредит на строительство жилых домов и хозяйственных построек до 15 тысяч рублей на одно хозяйство с последующим отнесением 50 процентов этих расходов за счет государства. Остальная часть ссуды погашается в течение 10 лет, начиная с третьего года после получения кредита. Можно также взять кредит на ремонт домов до 3 тысяч рублей на одно хозяйство с погашением в течение 5 лет, начиная со второго года после получения кредита.

Бескоровным колхозникам выдаются долгосрочные ссуды в размере до 2 тысяч рублей на семью с погашением в течение 5 лет, начиная с третьего года после получения ссуды.

Жилые дома и надворные постройки на Южном Сахалине передаются переселенцам в личную собственность бесплатно, хозяйственные и производственные постройки предоставляются в распоряжение переселенческих колхозов.

Заявления о переселении в Калининградскую и Сахалинскую области принимаются во всех сельсоветах и райисполкомах области от каждого колхозника, имеющего в составе своей семьи не менее двух трудоспособных.

Н. ЗАХАРЕНКО.

Научные знания — в массы!

ПЕРВОЕ ОБЛАСТНОЕ СОВЕЩАНИЕ РУКОВОДИТЕЛЕЙ СЕЛЬСКИХ ЛЕКТОРИЕВ

Два дня работает в Курске первое областное совещание руководителей сельских лекториев, созванное обкомом ВКП(б) и облсоветом депутатов трудящихся. После доклада заведующего областным отделом культурно-просветительной работы тов. Иванова о задачах сельских лекториев в связи с постановлением бюро обкома ВКП(б) «О мерах по улучшению научно-просветительной пропаганды в области» и содокладов четырех руководителей сельских лекториев развернулись оживленные прения.

Обменявшись мнениями и опытом, участники совещания наметили ряд практических мер, улучшающих качество лекционной пропаганды в области.

Участникам совещания была прочитана лекция «И. В. Мичурин—великий ученый-биолог и преобразователь природы», после чего демонстрировался кинофильм «Мичурин».

Сегодня участники совещания прослушают лекцию «Сталинский план борьбы с засухой» и международный обзор.

ОБЛАСТНОЕ СОВЕЩАНИЕ РАБОТНИКОВ КОНЕВОДСТВА

Вчера в Курске проходило областное совещание работников коневодства. На совещании присутствовали конюхи колхозов, добившиеся выдающихся результатов по развитию коневодства, группа председателей колхозов, главные зоотехники и зоотехники по коневодству районных отделов сельского хозяйства.

В совещании принимали участие председатель исполкома областного Совета депутатов трудящихся тов. Волчков и заместитель Министра сельского хозяйства СССР тов. Шевченко.

Совещание подвело итоги выполнения плана развития коневодства в 1948 году и обсудило задачи на 1949 год.

Доклад по этому вопросу сделал зам. начальника областного управления сельского хозяйства тов. Константинов.

Выступившие в прениях конюхи-стахановцы, председатели колхозов, зоотехники поделились опытом работы по развитию коневодства в колхозах, вскрыли причины отставания коневодства, наметили меры устранения недостатков.

Отчет о совещании будет опубликован.

□ □

В АВАНГАРДЕ СОРЕВНОВАНИЯ

Комсомольцы Курского ремонтно-механического завода вступили в социалистическое соревнование в честь XI с'езда ВЛКСМ. Первенство держит молодой токарь инструментального цеха Олег Чернышь. Он выполнил досрочно пятилетнее задание и сейчас работает в счет 1951 года. Его производственный показатель 350—360 процентов. Токарь механического цеха тов. Анискин выполнил январское задание на 317 проц. Сейчас он взял новое обязательство — выполнить три с половиной нормы.

Изо дня в день повышает производительность труда шлифовщик моторного цеха тов. Бокадоров. Стан на стахановскую вахту, тов. Бокадоров двое суток не выходил из цеха, пока не закончил шлифовку коленчатых валов для тракторов. Его дневная норма выработки—260—300 процентов.

В цехах установлены Доски почета.

□ □ □

ИЗ ПОСЛЕДНЕЙ ПОЧТЫ

Неправильная позиция суджанской газеты

Второго февраля «Курская правда» выступила со статьей: «В Судже попрежнему пренебрегают агропропагандой», в которой на конкретных фактах было показано, что руководящие организации района, в том числе и Суджанский райком ВКП(б), не приняли решительных мер к широкому раз'яснению исторического постановления Совета Министров Союза ССР и ЦК ВКП(б) о плане борьбы с засухой. В районе мирятся с низким уровнем агротехнической пропаганды, плохо мобилизуют специалистов сельского хозяйства на раз'яснение плана преобразования природы и научных основ земледелия.

Через два дня, 4 февраля, как бы в опровержение всему этому, районная газета «Колхоз» (отв. редактор В. Трофимов) поместила на своих страницах хвалебную заметку, утверждающую, что

«за нынешний зимний сезон значительно возросла пропаганда агрономических знаний среди колхозного населения...»

Чем же доказывает газета это утверждение?

Оказывается:

«Специалисты сельского хозяйства района за это время прочли среди колхозников 77 лекций с общим охватом слушателей свыше 3 тысяч человек».

Насколько легкомысленно поступила редакция, опубликовав благодушную заметку, можно судить из следующих данных. В Суджанском районе работают 53 агронома. Если они «за нынешний зимний сезон» и прочли 77 лекций, то не слишком ли это мало? Редакции «Колхоза» известно, что в Суджанском районе 87 колхозов. И непонятно, чем же она восторгается, если за 4 месяца в среднем на каждый колхоз приходится меньше чем по одной прочитанной лекции?

Напечатав такую необ'ективную заметку, редакция газеты «Колхоз» не только ввела в заблуждение своих читателей, но и оказала плохую услугу специалистам сельского хозяйства района, которым нужно неизмеримо улучшить качество агротехнической пропаганды в колхозах.

С неправильным, необ'ективным выступлением своей газеты, очевидно, согласен Суджанский райком ВКП(б). До сих пор он никак не реагировал на занятую газетой небольшевистскую позицию.

Великий русский драматург

(120-ЛЕТИЕ СО ДНЯ СМЕРТИ А. С. ГРИБОЕДОВА).

Сегодня исполняется сто двадцать лет со дня трагической смерти великого русского писателя Александра Сергеевича Грибоедова. Смерть его, по замечанию Пушкина, «мгновенная и прекрасная», оборвала жизнь в расцвете творческих сил.

Грибоедов был образованнейшим человеком своего времени. Он закончил несколько факультетов в Московском университете, в совершенстве изучил ряд европейских и восточных языков. Обладая недюжинными музыкальными способностями, он занимается композицией. Но особенно влекла Грибоедова литература.

Автор бессмертной комедии «Горе от ума» Грибоедов явился одним из создателей русской национальной драматургии. Вместе с Пушкиным он положил основание русской реалистической литературы.

Становление национальной реалистической литературы, в котором великую роль сыграла деятельность Грибоедова, было неразрывно связано с событиями общественной жизни эпохи и в первую очередь с событиями Отечественной войны и движением декабристов.

«Гроза двенадцатого года» пробудила могучие силы народа, вызвала под'ем национального самосознания. Она способствовала прояснению политического сознания будущих декабристов. Любовь к Родине, активная и яркая, вера в ее великое будущее вызывала чувство ненависти к крепостничеству, бюрократии, к раболепию перед иностранщиной, к угнетению человека человеком.

От этого общественного возбуждения не мог остаться в стороне и будущий автор «Горя от ума». Хотя Грибоедов непосредственно не участвовал в военных

А. С. Грибоедов.

□ □ □

операциях, он вместе с армией передвигается по России, черпая огромный жизненный материал. Волнующие рассказы о Бородинской битве, о пожаре Москвы глубоко западают в его душу. Грибоедов близко сходится со многими будущими декабристами и сам проникается их идеями.

Именно в годы появления первых тайных декабристских организаций у Грибоедова зарождается замысел его центрального произведения—комедии «Горе от ума». Комедия вынашивалась долгие годы. Она окончательно созрела уже в период пребывания в Иране, куда Грибоедов был направлен секретарем дипломатической миссии, а затем на Кавказе, где он ведает дипломатическими делами при генерале Ермолове.

Здесь он пристально наблюдает и изучает быт, жизнь и культуру народов Закавказья, которых глубоко полюбил. Он близко сходится с их виднейшими деятелями, особенно с одним из выдающихся грузинских поэтов А. Чавчавадзе, дочь которого стала впоследствии женой писателя. Общение великого русского драматурга с национальными культурами оказало большое влияние на развитие прогрессивных традиций грузинской и армянской литератур. В этом — одно из проявлений благотворного влияния, которое оказывала могучая русская культура и нарождающаяся реалистическая литература на культуру других народов нашей страны.

В 1824 году, по приезде в отпуск в Россию, Грибоедов окончательно завершает свой основной труд — «Горе от ума», обессмертивший имя автора. Именно эта комедия поставила его в ряду первых писателей.

Комедия явилась сильнейшим художественным документом, в котором нашла выражение идеология декабризма и подверглось беспощадному обличению все косное и отсталое в крепостнической России. Это был документ борьбы. Комедия широко распространилась в многочисленных списках. Отдельные монологи Чацкого заучивались наизусть. Особенно высоко ценили комедию декабристы. «Будущее оценит достойно сию комедию и поставит ее в число первых творений народных»,—предсказывал А. Бестужев. Во время следствия декабристы сами признавали то огромное воздействие, которое оказала комедия на формирование их воззрений.

«Горе от ума» отразило самосознание русского общества. Это произведение было тем художественным, реалистическим зеркалом, в котором отразилась вся эпоха, вся жизнь с ее противоречиями. В центре комедии — борьба Чацкого, передового человека, «умного», т. е. на языке эпохи—вольнодумца, декабриста, с фамусовским обществом, с приверженцами старины.

Борьба двух лагерей, разгоревшаяся в доме Фамусова, была лишь отражением той борьбы двух станов, которая определилась в России после Отечественной войны 1812 года и которая приведет к событиям 14 декабря 1825 года на Сенатской площади. Защитники «века минувшего» были обличены.

Всему лагерю реакции, воплощенному в образах Фамусова, Скалозуба, Молчалина, тому лагерю, который впоследствии заклеймят И. Писарев, С.-Щедрин, противостоит Чацкий, устами которого великий драматург проповедовал борьбу во имя достоинства человека, во имя любви к будущему Родины.

Пресмыкательство перед иностранщиной, нелюбовь ко всему русскому, родному вызывает особенное негодование автора. Как остро и гневно звучат обличительные строки монолога о «французике из Бордо», приехавшем в Россию, как в свою провинцию, о низкопоклонствующем дворянстве, среди которого не встретишь «ни звука русского, ни русского лица», о тех, кто, подобно двум грибоедовским княжнам, твердят: «Ах! Франция! нет в мире лучше края!»...

Чацкий — подлинный патриот. Он страстно мечтает о том времени, когда истребится дух «пустого, рабского, слепого подражанья», когда «умный, бодрый наш народ» воскреснет и освободится, наконец, от «чужевластия мод», от «жалкой тошноты по стороне чужой»,—от всего, что характерно для презирающих его угнетателей.

Все это — не в бровь, а в глаз современным космополитам, вздыхающим об «атлантической культуре» и пресмыкающимся перед буржуазным Западом.

Фамусовское общество жестоко мстит Чацкому за его обличительные речи, ославив его сумасшедшим: вот оно — «Горе от ума!» Какая горькая ирония!

Активный и волевой, Чацкий не капитулирует. Он лишен того скепсиса и разочарованности, которые присущи Онегину и всей галлерее последующих героев, получивших кличку «лишних людей». Несмотря на «мильон терзаний», испытываемых Чацким в доме Фамусовых, он полон надежд и веры в будущее. Он не сломлен и не отказывается от борьбы. Напротив, настоящая борьба только начинается после падения занавеса. Но отныне она будет вестись уже за пределами дома Фамусовых и иными, более радикальными средствами. Эта борьба неминуемо приведет Чацкого на Сенатскую площадь.

Своей комедией Грибоедов выступил как идеолог декабризма, вдохновляемый теми же идеями, что и декабристы. Он был посвящен в их планы и был близко знаком со многими членами тайных обществ. Особенно тесная дружба связывала его с такими вождями дворянского освободительного движения, как Кюхельбекер, Рылеев, Бестужев. И если Грибоедов возможно не был организационно оформленным членом тайного общества, поскольку, как указывал Бестужев, декабристы не хотели подвергать опасности талант, то всем своим существом, своим сердцем он был вместе с Чацким, вместе с декабристами.

Поэтому, когда после разгрома 14 декабря николаевские сатрапы начали усиленные розыски и следствие, то их не мог миновать и автор «Горя от ума». Срочно доставленный фельд'егерем в Петербург, он провел здесь под арестом около пяти месяцев. Предупрежденный заранее, Грибоедов уничтожил компрометирующие бумаги. Только отсутствие прямых улик избавило его от суровой расправы.

Чрезвычайно тяжело переживал Грибоедов разгром декабристов, друзей и товарищей. Но так же, как и Пушкин, он был одним из первых, кто видел и слабые стороны декабристского движения, приведшие к трагической развязке—оторванность дворянских революционеров от народных масс.

В ряде своих замыслов, набросков новых произведений («1812 год» и др.) он подчеркивает роль народа, как основной движущей силы истории.

В последние годы жизни Грибоедова широко развернулись его дипломатические способности. Он показал себя чрезвычайно искусным государственным деятелем, с достоинством защищавшим интересы своей Родины. Грибоедов прекрасно отдавал себе отчет в том, что он служит не самодержавно-крепостнической, николаевской России, но России народной, своему любимому отечеству.

Между тем в Иране создавалось чрезвычайно напряженное положение. Тогда так же, как и сейчас, в другой исторической обстановке, давали себя знать на Востоке происки и интриги агентуры английского капитала.

30 января 1829 г. (ст. стиль) произошла катастрофа: фанатически настроенная и подстрекаемая реакционными кругами толпа напала на русское посольство в Тегеране и учинила зверскую расправу.

Весть о мужественной гибели Грибоедова потрясла все передовое русское общество, всех честных людей. Глубокой грустью проникнуты раздумья другого великого поэта—Пушкина, описавшего неожиданную встречу с телом убитого друга (Грибоедова) в очерке «Путешествие в Арзрум». Впоследствии Герцен, говоря о трагической судьбе писателей в николаевской России, в числе ее жертв назвал и имя великого драматурга.

Тело Грибоедова было погребено в Тифлисе (Тбилиси), в солнечной Грузии, которую он так любил. На его памятнике начертаны замечательные слова: «Ум и дела твои бессмертны в памяти русской...». Трудно в более лаконичной форме выразить любовь народа к своему национальному гению.

Творчество Грибоедова вошло в золотой фонд классической литературы. Не одно поколение воспитывалось на его гениальной комедии, вдохновляющей на борьбу против реакции, косности, невежества.

Великий Ленин неоднократно разил врагов революции острым грибоедовским словом. Он клеймил «кадетскую Марью Алексеевну (т. XI, стр. 26), он разоблачал мелкобуржуазных политиков, зараженных «духом предательства, молчалинства и самодовольства» (т. III, стр. 13) и т. д.

Советскому народу, победно шествующему к коммунизму, дороги страсть, обличительная сила и гневный пафос Грибоедова-писателя, которого Белинский считал одним из самых могучих проявлений русского духа.

И. ТОЙБИН,
кандидат филологических наук.