Дорогой образ великого Сталина

В картинной галерее открылась юбилейная выставка, посвященная 70-летию со дня рождения Иосифа Виссарионовича Сталина. На выставке представлены произведения графиков Москвы — лауреата Сталинской премии Васильева, лауреата Сталинской премии Яр-Кравченко, Лаптева, С. Шор, Староносова, Троицкого; Ленинграда—Павлова, Непринцева, Ваплуна, Соловейчика, а также художников Грузии и Армении.

На выставке много портретов Иосифа Виссарионовича. Художники изобразили товарища Сталина в различные периоды его жизни. Наибольшее впечатление оставляют портреты работы Васильева, М. Шор, Троицкого, Коджояна, Мелихова, Павлова.

Значительное место на выставке занимает серия жанровых автолитографий художника Яр-Кравченко. В его произведениях ярко показана беспредельная любовь народов СССР к своему вождю, отражены встречи Сталина с детьми, с Чкаловым и его товарищами по перелету по сталинскому маршруту.

Художник Кутателадзе в своих офортах изобразил товарища Сталина среди чиатурских рабочих и на Царицынском фронте.

Художник Лаптев показывает товарища Сталина во время его пребывания в 1-й Конной Армии.

Все эти произведения насыщены глубоким содержанием, отличаются высоким мастерством.

С. ТАРАНУШЕНКО,
старший научный сотрудник Курской картинной галереи.

□ □

Подарок суджанских ковровщиц

Со всех концов нашей необ'ятной страны шлют трудящиеся любимому вождю Иосифу Виссарионовичу Сталину свои подарки. Отправил в Москву подарок товарищу Сталину и коллектив суджанской промысловой артели «Ткачиха». Это художественно исполненный ковер.

Эскиз ковра составила заведующая производством Харитина Григорьевна Скибина. Под ее руководством ткали ковер молодые мастерицы комсомолки Валентина Витошкина и Клавдия Родионенко.

С ковром Валентина Витошкина выехала в столицу. Московские специалисты дали высокую оценку работе суджанских мастериц.

Золотошвеи на курском ковре вышьют приветственный адрес Иосифу Виссарионовичу Сталину от коллектива артели «Ткачиха».

□ □

Вечером в сельском клубе

ГЛУШКОВО. **(Наш корр.).** В центре села Ржава стоит большое красивое здание. Это сельский клуб. Каждый вечер здесь устраиваются лекции на научно-популярные темы. Драматический и хоровой кружки дают концерты и спектакли, устраиваются громкие читки газет и интересных книг.

В связи с 70-летием со дня рождения товарища И. В. Сталина в клубе организуются лекции на темы: «Сталин—великий продолжатель дела Ленина», «Торжество ленинско-сталинской политики коллективизации», «Великий Сталин—организатор колхозного строя». С докладами выступают учителя Борошенко, Дмитриева, Попова и пропагандисты райкома партии.

В честь любимого вождя

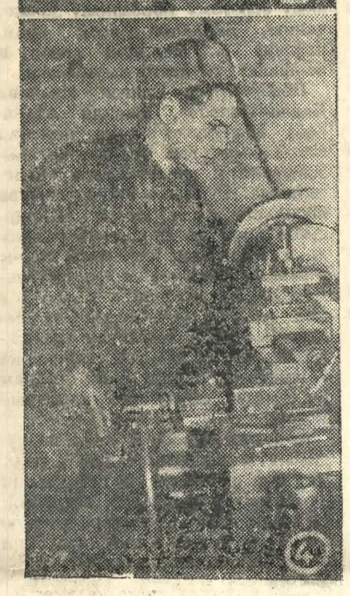

Фото А. Говорова.

Вместе со всеми трудящимися нашей Родины курские вагонники с огромным воодушевлением встречают знаменательную и дорогую всему советскому народу дату — 70-летие со дня рождения вождя и учителя Иосифа Виссарионовича Сталина.

В эти дни в цехах и бригадах проводятся беседы, посвященные славной дате.

...Утро. Пока гудок не известил о начале рабочего дня, агитатор тов. В. Бабкина в одном из цехов читает свежий номер газеты (1-й снимок). Ее товарищи внимательно слушают сообщения о всенародном соревновании в честь 70-летия вождя.

Два месяца кряду курские вагонники держат в своих руках переходящее Красное знамя, завоеванное в дорожном социалистическом соревновании.

Инструментальный цех (мастер коммунист тов. М. Карачевцев), электросварочный (мастер коммунист тов. Г. Корелов), колесный (мастер коммунист т. И. Кучкин) работают уже в счет 1952 года. В депо насчитывается 13 цехов, завершивших свои пятилетки. 62 стахановца выполнили планы шести—восьми лет. А электросварщики тт. П. Жиронкин, Шошин, слесарь И. Бабкин дали по десять годовых норм.

Все в коллективе в эти дни живут одной общей мыслью — ознаменовать 70-летие товарища Сталина новыми успехами в труде.

Коммунисту кочегару Григорию Павловичу Бурцеву 69 лет (2-й снимок). 52 года он работает на транспорте, не желая уходить на покой, на пенсию.

— Преклонные годы мне не помеха, — говорит Григорий Павлович, — я еще бодр и хочу показать пример молодежи...

Замечательных показателей в соревновании добился молодой коммунист слесарь тов. Н. Бочаров. Он выполнил норму 9-ти лет и 10-ти месяцев. У его рабочего места красуется надпись: «Лучший слесарь вагоноремонтного пункта». В честь 70-летия товарища Сталина он решил завершить десятилетнее задание и крепко держит слово, изо дня в день перевыполняет нормы выработки.

Тов. Бочаров разработал и осуществил ценные рационализаторские мероприятия, которые помогли значительно ускорить изготовление деталей. 20 предложений рационализаторов депо уже в этом году принесли 31500 рублей экономии.

Рационализатор, лучший слесарь депо тов. Бочаров делится опытом своей работы. Вот и сейчас к нему обратился за советом тов. И. Бабкин. Тов. Бочаров (3-й снимок, слева) охотно делится опытом с товарищем.

У входа в механический цех—стеклянная табличка с крупными буквами: «Сегодня работает комсомольская смена». У рабочих мест чистота и порядок. Образцово выглядит токарный станок, что именуется «Комсомольский станок отличного качества».

Руки молодого токаря Дмитрия Глазунова (4-й снимок) проворны и ловки. Не прошло еще и полдня, а он уже полностью выполнил сменную норму. Его сменные напарники Павел Болотин и Иван Седых также выполняют по две нормы. Есть в цехе другой комсомольский станок отличного качества, на котором работают Тимофей Масленников, Владимир Еськов и Леонид Круторогов. Они также служат примером для других.

...Трудовой день окончен. Итоги отрадны: подавляющее большинство намного превысило свои задания.

— Кто сегодня впереди? У доски показателей (5-й снимок) стоят довольные и радостные (справа налево) токари Тимофей Масленников и Владимир Гладилин — их имена в числе первых на доске.

...С каждым днем все ярче разгорается пламя социалистического соревнования. Вагонники готовят Родине новые производственные подарки в ознаменование 70-летия великого Сталина.

С. МАСЛЕННИКОВ.

Нас вдохновляет Сталин

Шумят поля
Лесами молодыми,
Встают сады
И города растут.
Нас вдохновляет
Дорогое имя
На подвиги,
На беззаветный труд.
На труд во славу
Родины могучей.
За дело взялся —
Покажи пример!
Такую мысль
Лелеет летчик в тучах,
Шахтер — в забое,
В школе — пионер.
У всех, кто строит
Коммунизма зданье,
Кто в руки молот взял
Или пилу,
Живет
Необоримое желанье
От Сталина
Услышать похвалу.
Шумят поля
Хлебами золотыми,
Дымят заводы,
Поезда бегут.
Нас вдохновляет
Дорогое имя
На подвиги,
На беззаветный труд.
Идти вперед —
Для нас законом стало,
И лозунги звучат
Из края в край:
За сталинскую
Выплавку металла,
За сталинский
Высокий урожай!
В тиши ученый
Коротает ночи,
Недосыпает
Только потому,
Что он душою всей,
Всем сердцем хочет
Свое открытье
Посвятить ему.
Шумят просторы
Рощами густыми,
Гремят станки
И провода поют.
Нас вдохновляет
Дорогое имя
На подвиги,
На беззаветный труд.

Ник. ИСТОМИН.

□ □

КНИГИ — КОЛХОЗНОМУ СЕЛУ

Привезли библиотеку...

УРАЗОВО. **(Наш корр.).** На днях в районный магазин КОГИЗа приезжала целая делегация из райсемхоза «Боевик». В нее входили председатель правления П. Щелочев, секретарь парторганизации П. Татаринов, колхозный агроном В. Красуля, бухгалтер П. Толстой и другие. Колхозники поручили им укомплектовать библиотеку.

Секретарь парторганизации отбирал политическую литературу, агроном и председатель—сельскохозяйственную и научную, бухгалтер — художественную. Вскоре на прилавке выросла кипа книг—около 800 экземпляров. Здесь были произведения Ленина и Сталина, сочинения Мичурина, Вильямса, Лысенко, проза и стихи классиков и современных писателей и поэтов. Когда все это богатство привезли в колхоз, контора на время превратилась в читальный зал...

Спрос на книги в Уразовском районе велик. Только за одну пятидневку книжный магазин продал литературы более чем на 5 тысяч рублей. Колхоз «Красный путиловец» израсходовал на библиотеку 1000 рублей, «Новый путь» — 600 рублей, «Крейсер «Аврора» — 400 рублей.

В колхозных селах быстро растут ряды читателей.

Трудящиеся всего мира готовятся достойно отметить семидесятилетие великого Сталина

ПОЛЬСКИЙ НАРОД ВЕДЕТ ДЕЯТЕЛЬНУЮ ПОДГОТОВКУ К СЕМИДЕСЯТИЛЕТИЮ ТОВАРИЩА И. В. СТАЛИНА

ВАРШАВА, 15 декабря. (ТАСС). 13 декабря в Варшаве под председательством президента Польской республики Болеслава Берута состоялось заседание Общепольского комитета по празднованию семидесятилетия товарища И. В. Сталина. С сообщением о подготовке к великой дате — семидесятилетию И. В. Сталина — выступил секретарь ЦК ПЗПР вице-маршал сейма Замбровский.

В своем выступлении Замбровский подчеркнул, что в ознаменование великой годовщины широко развернулось трудовое соревнование, охватившее все предприятия Польши, создается большое количество кружков по изучению биографии товарища И. В. Сталина. Замбровский отметил также, что со всех концов страны поступают письма товарищу И. В. Сталину, которые являются выражением любви польских трудящихся к другу польского народа — товарищу Сталину.

Комитет единодушно принял решение воздвигнуть в Варшаве у входа в Сасский парк обелиск польско-советской дружбы. Обелиск будет заложен 21 декабря 1949 года.

Комитет постановил удовлетворить просьбу рабочих и присвоить имя товарища Сталина следующим предприятиям: шахте «Сосновец» в городе Сосновец, металлургическому заводу «Лабенды», паровозостроительному заводу в Познани, государственной хлопчатобумажной фабрике № 1 в Лодзи.

В городе Кракове на улице Любомирского на доме № 51, в котором жил и работал в 1912—1913 гг. В. И. Ленин и в котором под руководством Ленина и Сталина состоялось 10—14 января 1913 года совещание Центрального Комитета Российской социал-демократической рабочей партии, 21 декабря с. г. будет установлена мемориальная доска.

20 декабря 1949 года в Варшаве состоится торжественное заседание Общепольского комитета по празднованию семидесятилетия товарища И. В. Сталина.

ВАРШАВА, 14 декабря. (ТАСС). В Варшаве состоялся пленум Всепольского комитета сторонников мира.

Пленум направил приветственную телеграмму «первому борцу и вождю лагеря мира, организатору новой эпохи» — И. В. Сталину.

ТРУДЯЩИЕСЯ ВЕНГРИИ ВСТРЕЧАЮТ 70-ЛЕТИЕ И. В. СТАЛИНА ТРУДОВЫМИ ПОБЕДАМИ

БУДАПЕШТ, 15 декабря. (ТАСС). Трудящиеся паровозо-и машиностроительного завода Маваг в своей телеграмме генеральному секретарю Венгерской партии трудящихся Матиасу Ракоши рапортуют о досрочном выполнении трехлетнего плана завода. О досрочном выполнении трехлетнего плана рапортуют также трудящиеся сталелитейного завода города Озд, одной из крупнейших в стране текстильных фабрик «Гольдбергер» и ряда других предприятий. Коллективы предприятий в своих рапортах подчеркивают, что досрочное выполнение планов стало возможным благодаря исключительно широкому размаху трудового соревнования в честь 70-летия великого вождя народов Иосифа Виссарионовича Сталина.

БУДАПЕШТ, 15 декабря. (ТАСС). В связи с приближающимся 70-летием великого вождя всего прогрессивного человечества Иосифа Виссарионовича Сталина издательство Венгерской партии трудящихся «Сикра» выпускает в свет ряд классических произведений этого величайшего человека нашей эпохи.

Готовится издание книги товарища И. В. Сталина «О Великой Отечественной войне Советского Союза». Выйдет в свет сборник «Сталин о комсомоле».

ИЗДАНИЕ В РУМЫНИИ ПРОИЗВЕДЕНИЙ И. В. СТАЛИНА

БУХАРЕСТ, 14 декабря. (ТАСС). Румынское партийное издательство выпускает на днях четвертый том Сочинений И. В. Сталина.

Издательство Союза трудящейся молодежи готовит к печати брошюры: «Сталин и задачи молодежи», «И. В. Сталин—лучший друг молодежи». Издательство Всеобщей конфедерации труда Румынской народной республики издает сценарий фильма «Клятва».

Музыкальное издательство Арлюс (общество по укреплению связи с СССР) выпустило из печати музыкальные произведения советских композиторов, посвященные товарищу И. В. Сталину.

ДА ЗДРАВСТВУЕТ СТАЛИН— ЛУЧШИЙ ДРУГ НЕМЕЦКОГО НАРОДА!

БЕРЛИН, 15 декабря. (ТАСС). В Германии продолжается деятельная подготовка к 70-летию вождя трудящихся всего мира, великого Сталина.

Берлинская демократическая печать опубликовала призывы Центрального правления СЕПГ к этому славному юбилею: Да здравствует Сталин, вождь мирового пролетариата!; Да здравствует Сталин — лучший друг немецкого народа!; Германская демократическая республика благодарит Сталина за его доверие!; Немецкий народ приветствует Сталина, испытанного вождя движения за мир во всем мире!; Мы благодарим Сталина за его великую помощь в строительстве немецкого мирного хозяйства!; Под знаменем Ленина, под водительством Сталина, вперед за мир, за демократию и социализм!

Как уже сообщалось, институт Маркса — Энгельса — Ленина при Центральном правлении СЕПГ в Берлине организовал к 70-летию товарища И. В. Сталина цикл лекций. В лекциях всесторонне раскрывается роль товарища И. В. Сталина как вождя трудящихся всего мира, гениального мыслителя, полководца, выдающегося государственного деятеля. Этот цикл охватывает 14 лекций.

Общественные деятели Александер Абуш и Оберман прочтут лекции на темы: «Сталин и борьба за единство Германии», «Сталин и немецкое рабочее движение».

Вышел из печати специальный номер теоретического журнала Центрального правления СЕПГ «Эйнхейт», посвященный 70-летию И. В. Сталина. В журнале напечатаны статьи: Отто Гротеволя — «И. В. Сталин», Вильгельма Пика — «Сталин— вождь и учитель международного пролетариата», Вальтера Бартеля — «Сталин — друг и защитник немецкого пролетариата» и др.

СТАЛИН—ЭТО ДЕМОКРАТИЯ И МИР!

ПЕКИН, 15 декабря. (ТАСС). Заместитель председателя комитета по делам культуры и искусства при Китайском народном правительстве, министр культуры и заместитель председателя Всекитайской ассоциации работников литературы и искусства, известный китайский писатель Мао Дунь в статье «Сталин — это демократия и мир!» пишет:

Каждый человек в Европе, Азии, Африке, Америке, Австралии, независимо от того, живет ли он в городе или в деревне, работает ли на заводе или в конторе, учится ли в школе, — все эти скромные труженики в имени великого человека видят луч света в своем будущем.

Народы мира очень хорошо понимают, что не атомная бомба, а молниеносные действия Советской Армии уничтожили фашистских насильников на Востоке.

Только идя по пути, указанному Сталиным, колониальные и полуколониальные народы, находящиеся под властью империалистов, смогут выйти на дорогу свободы.

Только присоединившись к возглавляемой Сталиным борьбе советского народа за мир, можно сорвать темные планы империалистов, направляемые американским империализмом в целях установления мирового господства.

Все это служит причиной горячего энтузиазма и искренних поздравлений всего человечества по поводу 70-летия Сталина. Из этих 70 лет 55 он посвятил служению народу.

Под его водительством народы Советского Союза героически уничтожили внутренних и внешних врагов и построили социализм. Он ведет народы всего мира к свободе и счастью.

ПХЕНЬЯН, 15 декабря. (ТАСС). Имя товарища И. В. Сталина, освободителя и лучшего друга корейского народа, стало символом свободы и счастья корейцев. С чувством глубочайшей благодарности готовится корейский народ отметить 70-летие товарища И. В. Сталина. Подготовка к юбилею охватила самые широкие слои трудящихся. Активное участие в подготовке к проведению юбилея принимают партийные и общественные организации республики. Центральные комитеты партий и руководство общественных организаций приняли специальные решения об ознаменовании 70 - летия Генералиссимуса И. В. Сталина.

ТРУДЯЩИЕСЯ АВСТРИИ ВЫРАЖАЮТ СВОЮ ЛЮБОВЬ И БЛАГОДАРНОСТЬ И. В. СТАЛИНУ

ВЕНА, 15 декабря. (ТАСС). Передовая общественность Австрии деятельно готовится к достойной встрече 70-летия И. В. Сталина.

Прогрессивная печать публикует письма рядовых австрийцев, которые полны любви к великому вождю всего прогрессивного человечества.

В последние дни во многих районах Вены состоялись торжественные собрания, посвященные 70-летию И. В. Сталина.

Общество культурно-экономических связей с Советским Союзом провело также торжественное собрание в городе Бадене.

Венская демократическая печать уделяет большое внимание знаменательной дате. Газета «Эстеррейхише фольксштимме» опубликовала ряд статей о жизни и деятельности товарища И. В. Сталина.

ВЕРНОСТЬ СЛОВУ

★

ИЗ РЕДАКЦИОННОЙ ПОЧТЫ

★

В эти дни в редакционной почте особенно много писем о трудовых победах коллективов предприятий и цехов, отдельных цехов о соревновании в честь 70-летия со дня рождения дорогого вождя и учителя **И. В. Сталина.** Советские люди делятся с общественностью своей радостью: они сдержали свое слово в соревновании, сообщают о том вкладе, который вносят в дело досрочного выполнения послевоенной сталинской пятилетки. Факты, сообщаемые в письмах,— яркие иллюстрации коммунистического отношения советских людей к труду.

Берем несколько писем из редакционной почты.

— Коллектив Кореневского крупозавода № 23, — пишет директор тов. **В. Скороходов,** — освоив новую технологию, на два месяца раньше выполнил годовой план. В ближайшие дни будет полностью закончено восстановление главного корпуса и других помещений. К 21 декабря выполним месячный план.

— Шебекинский завод химически чистого мела, — сообщает т. **Хотиев,**—должен был в этом году дать стране 800 тонн мела и 500 тонн извести. В начале года коллектив взял повышенные обязательства. Они досрочно выполнены: коллектив дал намного больше мела и извести, обеспечив полностью потребность треста «Жирстрой».

— Значительно перевыполнил месячное задание Дерюгинский сахарный завод,— сообщает начальник планового отдела предприятия **т. Дранников.**

— Бригада грузчиков Белгородского отделения Г. Талащенко,—пишет рабкор **В. Моторин,**— выполнила семь годовых норм. На разгрузку каждого вагона затрачивается вдвое меньше времени, чем положено.

Этот год характерен переходом к коллективному стахановскому труду, вдохновенным творчеством рабочих, мастеров и инженеров. Уже сегодня у нас в области имеется немало предприятий, где все рабочие выполняют нормы, уже сегодня имеется много участков, работающих по нормам 1950 года.

Одно из таких предприятий — Белгородский кирпичный завод, который дал стройкам миллионы кирпича сверх годовой программы. В этом большая заслуга рационализаторов, внедривших передовую технологию. Мастер т. Бессонов разработал более совершенную технологию обжига, благодаря чему удалось добиться наивысшего в стране с'ема кирпича с каждого кубометра печи.

— Наши резервы все же еще велики, — рассказывает в своем письме секретарь парторганизации завода т. **А. Нерубенко.**— Вот почему коллектив, успешно выполнив предоктябрьское обязательство, решил взять новое: к концу года дать еще 2100 тысяч штук кирпичей. Этим трудовым подарком коллектив ознаменует дорогую для всего народа дату.

На каждом предприятии имеются такие же резервы, надо только умело выявить их и привести в движение. Об этом убедительно свидетельствует опыт многих заводов, которые в борьбе за выполнение обязательств сумели преодолеть свое длительное отставание и даже выйти в число передовых. В прошлом промышленность стройматериалов как государственная, так в особенности кооперативная всегда оставалась в долгу перед строителями. А теперь, как сообщают нам начальник управления стройматериалов **т. Выменец** и инженер облстромразнопромсоюза **т. Артющенко,** годовую программу предприятия и промартели выполнили досрочно.

Надо учесть, что задание этого года значительно увеличено, а новых производственных площадей и оборудования почти не прибавилось. Своими успехами промышленность стройматериалов обязана лучшим стахановцам, которые создали свои методы более полного использования мощностей оборудования, особенно гофманских печей. На Суджанском заводе, например, садчики кирпича Григорий Савченко и Григорий Натченко выполнили свою личную пятилетку. В крупнейшей промартели «Краснофлотец» Грайворонского района смены стахановцев Александра Кубло, Михаила Радюка и Филиппа Твердохлебова удвоили производительность благодаря умелому использованию прессов.

Преодолевает свое отставание и коллектив Дерюгинской бумажной фабрики. С каждым месяцем здесь наращиваются темпы.

— Мы добились и еще одной большой победы, — пишет директор фабрики **т. Шилин,**—значительно превзойдена довоенная мощность предприятия. Сейчас производятся большие работы по дальнейшему наращиванию мощностей. Дадим больше бумаги стране.

Особенно интересны два письма: мастера колесного цеха Валуйского вагонного депо тов. **А. Гусакова** и рабочего литейного цеха машиноремонтных мастерских им. К. Либкнехта тов. **Н. Домарацкого.** Оба эти предприятия отстающие, в отдельные месяцы и даже кварталы они не справлялись с программой. Тем не менее здесь имеются все возможности работать ритмично, давать продукцию сверх плана.

Об этом и свидетельствуют оба письма. Литейный цех накануне Октябрьских торжеств выполнил годовое задание. Формовщики Романенко, Бабакова, Воротынцева и вагранщик Жульев стали двухсотниками, они работают в счет 1951 года. Коллектив цеха решил до конца года дать еще 120 тонн литья для сахарной промышленности. Железнодорожники также работали по-стахановски и месячную программу по ремонту колесных пар выполнили за две декады.

И в то же время предприятия в целом не выполняют программу. Почему? Ведь все цехи работают в одинаковых условиях. Что надо сделать, чтобы подтянуть отстающие предприятия? Надо добиваться выполнения норм всеми участками без исключения, всеми рабочими. В этом, как правильно указывают авторы писем, главный резерв повышения производительности труда.

«Наши успехи бесспорны, — говорил тов. Маленков в своем докладе на торжественном заседании Моссовета, — но товарищ Сталин учит нас, что нельзя зазнаваться и почивать на лаврах». Вот почему в письмах нет и доли зазнайства, авторы писем указывают на многие недостатки, которые имеются еще на предприятиях, они критикуют нерадивых руководителей, рассказывают о том, что еще мешает им успешней двигаться вперед.

Приближается 21 декабря — день рождения Иосифа Виссарионовича Сталина. К этому дню коллективы предприятий промышленности и транспорта взяли новые обязательства. Слово, данное вождю, должно быть сдержано! И передовики соревнования показывают пример того, как надо держать слово.

Нет возможности хотя бы вкратце передать содержание всех писем, повествующих о самоотверженном труде советских людей на благо Родины, об их непреклонном стремлении к новым победам в борьбе за досрочное выполнение послевоенной сталинской пятилетки.