ТЕЛЕГРАММЫ ИЗ-ЗА ГРАНИЦЫ

✪ В МОНГОЛЬСКОЙ НАРОДНОЙ РЕСПУБЛИКЕ НАЧАЛИСЬ ВЫБОРЫ МЕСТНЫХ ОРГАНОВ ВЛАСТИ. ✪ В РУМЫНИИ СОЗДАЕТСЯ ШИРОКАЯ СЕТЬ ШКОЛ ПО ПОДГОТОВКЕ КАДРОВ ДЛЯ СЕЛЬСКОГО ХОЗЯЙСТВА. ✪ АНГЛИЙСКИЕ ПРОФСОЮЗНЫЕ ДЕЯТЕЛИ ВЫРАЖАЮТ ТРЕВОГУ В СВЯЗИ С ОТСРОЧКОЙ ПРОВЕДЕНИЯ ДЕМОБИЛИЗАЦИИ. ✪ В США ПРОДОЛЖАЕТСЯ ПРЕСЛЕДОВАНИЕ РАБОТНИКОВ ПРОФСОЮЗОВ.

* * * * *

Выборы в местные органы власти в Монгольской Народной Республике

УЛАН-БАТОР, 16 сентября. (ТАСС). В Монгольской Народной Республике началась избирательная кампания в местные органы власти. Вчера состоялись первые отчетно-выборные собрания в десяти хоринах Улан-Батора (хорин—низовая административная единица в городах). Трудящиеся Улан-Батора встретили выборы, как событие огромной важности. Отчетно-выборные собрания проходят при полной явке и высокой активности избирателей. Всюду лозунги и плакаты, призывающие к активной борьбе за успешное выполнение первого пятилетнего плана экономического и культурного развития МНР, к дальнейшему укреплению нерушимой братской дружбы с народами великого Советского Союза.

На собрании, состоявшемся в Монгольском государственном университете, избиратели рассказали, что в старой Урге (ныне—Улан-Батор) на том месте, где теперь находится университет, была непролазная грязь и жалкие лачуги, население которых влачило полуголодное, беспросветное существование. Сейчас здесь проложены широкие асфальтированные улицы, выстроены многоэтажные жилые дома со всеми удобствами. В первом в Монголии государственном университете в этом году обучается более тысячи студентов. Значительная часть населения хорина, бывшего прежде сплошь неграмотным, сейчас владеет новой письменностью; многие получили среднее и высшее образование. Выступивший на собрании заместитель премьер-министра Сурунжаб отметил, что все эти успехи достигнуты благодаря повседневной братской помощи Советского Союза. Участники собрания с большим воодушевлением провозглашали здравицы в честь вождя народов товарища И. В. Сталина, в честь дружбы советского и монгольского народов.

Повсеместно участники собраний активно обсуждают деятельность местных органов государственной власти и выдвигают в новый состав самоуправлений лучших представителей трудящихся.

Встреча Кашена и Притта с журналистами в Софии

СОФИЯ, 17 сентября. (ТАСС). В Доме печати состоялась встреча местных и иностранных журналистов с находящимися в Болгарии видным деятелем французского рабочего движения депутатом Национального собрания Марселем Кашеном и членом английского парламента Д. Н. Приттом.

Касаясь происков французской реакции, Кашен сказал, что де Голль хочет создать «сильное» правительство, руководимое государственным деятелем с «большим престижем». Конечно, под таким деятелем де Голль подразумевает себя как сторонника цезаризма, бонапартизма и гитлеризма.

Мандат французского парламента действителен еще в течение двух лет, однако это не мешает де Голлю требовать роспуска парламента и проведения новых выборов. Он хочет изменить конституцию и порядок проведения выборов таким образом, чтобы обеспечить для себя приход к власти. Но народ Франции не пойдет за де Голлем. Всеобщая конфедерация труда, представляющая значительные силы во Франции и поддерживающая коммунистов, приложит все усилия, чтобы не допустить прихода де Голля к власти.

Член английского парламента Притт, отвечая на вопросы, сказал:

— Многие в Англии еще верят в то, что план Маршалла является актом великодушия. Однако через год положение, очевидно, изменится. Дело в том, что уже сейчас у наиболее здравомыслящих людей появилось подозрение, что американцы хотят превратить Англию в свою колонию. Подобные антиамериканские настроения, безусловно, будут нарастать и, если английская коммунистическая партия сумеет их правильно использовать, они превратятся в ураган, который сметет план Маршалла.

Отвечая на другие вопросы, Притт заявил, что среди лейбористов существует антикоммунистический психоз. Каждое решение правительства рассматривается под одним углом зрения: что принесет оно коммунистам и Советскому Союзу — пользу или вред. Если вред—решение принимается, если пользу — отвергается. Именно на таком принципе строится политика английского министерства иностранных дел в отношении стран новой демократии и Советского Союза.

Реформа сельскохозяйственного образования в Румынии

БУХАРЕСТ, 17 сентября. (ТАСС). Газета «Скынтейя» сообщает о проводимой министерством земледелия широкой реформе сельскохозяйственного образования в Румынской Народной Республике. По всей стране открывается широкая сеть профессиональных и технических школ. В целях повышения квалификации работников сельского хозяйства открываются десятки специальных школ и курсов трактористов, доярок, кузнецов, садоводов, огородников и т. д. Открываются также женские профессиональные технические и зоотехнические школы. Новая структура сельскохозяйственного образования обеспечит румынское сельское хозяйство кадрами агрономов, зоотехников, трактористов и прочих специалистов сельского хозяйства.

Промышленные успехи югославского народа

БЕЛГРАД, 17 сентября. (ТАСС). В районе города Дрвар в Боснии и Герцоговине крестьяне и трудящиеся горожане построили электростанцию. 60 домов в селах Трнинич, Шиповляне и Вртоге получили электрическое освещение. Электрификации этих деревень помогли рабочие деревообрабатывающей промышленности города Дрвар. Пущена в эксплоатацию новая доменная печь на металлургическом заводе Вареш. Доменная печь № 2 была полностью разрушена во время войны. Рабочий коллектив металлургического завода произвел капитальный ремонт доменной печи. Печь не только полностью восстановлена, но и реконструирована. Реконструкция печи была закончена на полтора месяца раньше срока.

Агентство Телепресс об увеличении поставок железной руды в Западную Германию

ПРАГА, 16 сентября. (ТАСС). Как передает агентство Телепресс из Парижа, администрация по осуществлению «плана Маршалла» оказывает давление на Францию, Швецию и страны Бенилюкса (Бельгия, Голландия и Люксембург) в отношении поставок в Западную Германию железной руды, необходимой для германских металлургических заводов, и воссоздания промышленного потенциала Западной Германии. США предложили, чтобы Франция посылала в Германию железную руду лучшего качества, а Бельгия—не только железную руду для германских металлургических заводов, но также полуфабрикаты металлургической промышленности для окончательной обработки их на рурских заводах. Люксембург и Швеция должны посылать больше железной руды в Западную Германию. Полагают, указывает агентство Телепресс, что весь план, по которому Франция, страны Бенилюкса и Швеция должны быть сведены на положение колоний-поставщиков сырья для рурской промышленности в ущерб своей собственной промышленности, разработан комиссией американских экспертов по стали, недавно посетившей Германию. Эта комиссия, в состав которой входят представители крупнейших американских стальных трестов, представила доклад и рекомендации администрации по осуществлению «плана Маршалла». План, по которому уровень германской промышленности предусмотрен выше довоенного, вызовет безработицу на французских и бельгийских металлургических заводах, которым придется ограничить свое производство в связи с отсутствием сырья, явится разрушительным для всей экономики обеих стран. Этот план будет официально представлен странам—участницам «плана Маршалла» как «вклад сталелитейной промышленности Западной Германии в восстановление Европы».

Положение в Индонезии

ДЖОКЬЯКАРТА, 17 сентября. (ТАСС). Как передает радио Джокьякарты, в оккупированных голландцами районах Индонезии происходят волнения среди населения, протестующего против действий голландской колониальной администрации.

Согласно сведениям из достоверных источников, голландские власти в Западной Яве производят обыски и аресты среди индонезийского населения. В одном населенном пункте голландцами арестовано 400 человек, в другом населенном пункте—700 человек.

За последнее время в различных районах Западной Явы произошли вооруженные столкновения между голландскими войсками и индонезийцами. Есть убитые и раненые.

Согласно сообщению выходящей в Джакарте (Батавия) китайской газеты, в Юго-Восточной Яве, на оккупированной голландцами территории, произошло восстание местного населения в знак протеста против действий голландских властей.

—О—

АНГЛИЙСКИЕ ПРОФСОЮЗНЫЕ ДЕЯТЕЛИ О ЗАМЕДЛЕНИИ ДЕМОБИЛИЗАЦИИ В АНГЛИИ

ЛОНДОН, 17 сентября. (ТАСС). Корреспондент газеты «Дейли уоркер» сообщает о том, что заявление заместителя премьер-министра Моррисона в палате общин о программе вооружения и замедлении хода демобилизации в Англии вызвало беспокойство английских профсоюзов. Генеральный секретарь об'единенного профсоюза рабочих литейщиков Гарднер заявил: «Широкие круги лейбористского движения не могут не рассматривать это заявление с тревогой».

Касаясь программы вооружения, разработанной английским правительством, бывший председатель Ланкаширской организации национального союза горняков заявил: «Эти действия превращают в фарс призыв правительства к рабочему классу трудиться более упорно. Это показывает лживость ссылки правительства на нехватку рабочей силы. Нам нужно больше машинного оборудования для шахт, но когда мы его просим, нам заявляют, что мы не можем его получить ввиду нехватки стали. Однако можем же мы использовать сталь для ускорения производства оружия!»

—О—

ПЕРЕБРОСКА АНГЛИЙСКИХ ВОЙСК ИЗ ЗОНЫ СУЭЦКОГО КАНАЛА НА ДАЛЬНИЙ ВОСТОК

КАИР, 17 сентября. (ТАСС). Как указывают в местных кругах, после эвакуации английских войск из Палестины большое число солдат было расквартировано в зоне Суэцкого канала. Полагают, что в настоящее время там находится более 50 тысяч английских солдат.

По сообщению местной печати, верховное английское командование издало приказ о быстрой переброске английских войск из зоны Суэцкого канала на Дальний Восток для подавления народных волнений в Малайе и Бирме, направленных против английских угнетателей. Переброска английских войск на быстроходных судах уже началась. Англичане направляют на Дальний Восток также военные самолеты, вооружение и обмундирование.

Провал антисоветской „утки" в Вашингтоне

НЬЮ-ЙОРК, 16 сентября. (ТАСС). Агентство Ассошиэйтед Пресс распространило переданное из Вашингтона сообщение, основанное на информации, полученной в кругах государственного департамента. В этом сообщении говорится, что морская комиссия якобы информировала государственный департамент о том, что американский торговый пароход «Мозес Браун», зафрахтованный компанией «Шепард стимшип», будто бы был обстрелян 13 сентября у берегов Сибири. Позднее агентство Юнайтед Пресс в сообщении, полученном из Сан-Франциско, заявило, что представитель компании «Шепард стимшип» Ниннис высмеял сообщения о якобы имевшем место обстреле. Ниннис пояснил, что компания получила обычное сообщение о местонахождении парохода, в котором упоминалось, что пароход был неожиданно освещен какой-то вспышкой. Ниннис высказал предположение, что эта вспышка была произведена, вероятно, военным кораблем или самолетом, находившимся в указанном районе, «лишь для того, чтобы опознать пароход. Когда он был опознан, ему разрешили беспрепятственно следовать своим путем».

После разоблачения этой антисоветской «утки» агентство Ассошиэйтед Пресс распространило новое сообщение, в котором высказывает предположение, что государственный департамент «неправильно понял» сообщение морской комиссии.

В то же время корреспондент агентства Ассошиэйтед Пресс сообщает из Токио, что, по словам американского агента по судоходству, пароход, который якобы был обстрелян у берегов Сибири, в действительности зафрахтован русскими и вез уголь с Сахалина в Северную Корею.

Этот случай очень ярко показывает господствующую в Вашингтоне атмосферу и склонность органов американской печати к разного рода провокационным сообщениям.

Преследование профсоюзных деятелей в США

ВАШИНГТОН, 17 сентября. (ТАСС). Вице-председатель входящего в КПП (Конгресс производственных профсоюзов) профсоюза рабочих меховой и кожевенной промышленности Барт отказался сообщить подкомиссии комиссии палаты представителей по вопросам труда, является ли он коммунистом, и обвинил подкомиссию в том, что она занимается раздуванием «истерии преследования красных». В течение последних нескольких дней подкомиссия заслушала показания представителей меховых компаний Нью-Йорка, которые утверждают, что коммунисты контролируют профсоюз рабочих меховой и кожевенной промышленности, будто бы заставляют членов профсоюза вносить средства в фонд, созданный для проведения предвыборной кампании Уоллеса, поддерживать коммунистические издания и т. д.

15 сентября после того, как было об'явлено, что любому свидетелю, который отказывается сообщить, является ли он коммунистом, будет пред'явлено обвинение в неуважении к конгрессу, председатель подкомиссии республиканец Швабе (от штата Миссури) спросил Барта: «Являетесь ли вы членом компартии? Я приказываю вам ответить». Барт отказался отвечать на этот вопрос, сославшись на положения конституции. После этого Швабе отпустил Барта, но не сказал, пред'явит ли он ему обвинение в неуважении к конгрессу.

Несколько ранее Барт отрицал, что кого-нибудь из членов профсоюза заставляли вносить средства для какой-либо цели, и заявил, что профсоюз не находится под контролем каких-либо «внешних влияний».

Подкомиссия также допросила секретаря профсоюза Луччи, который отрицал, что он когда-либо был коммунистом, и затем выразил протест, указав, что этот вопрос является нарушением его конституционных прав. Луччи заявил, что он принадлежит к правому крылу профсоюза, однако он одобрительно отозвался о руководстве профсоюза. Он сказал, что, по его мнению, большинство членов профсоюза поддерживает кандидатуру Уоллеса.

Гонконгская газета о планах гоминдана в связи с предстоящими президентскими выборами в США

НАНКИН, 16 сентября. (ТАСС). Гонконгская газета «Хуасянбао» опубликовала письмо из Нанкина, в котором говорится, что гоминдан весьма заинтересован в избрании Дьюи президентом США и возлагает большие надежды на его успех в предвыборной кампании.

Газета приводит в подтверждение этого следующий факт. В начале августа вице-председатель законодательного юаня Чень Ли-фу намеревался вернуться в Китай из США через Европу. Однако по прибытии в Париж он получил телеграмму от Чан Кай-ши и 16 августа вернулся назад в Америку. 18 августа Чень Ли-фу нанес визит вежливости губернатору штата Нью-Йорк Дьюи в качестве личного представителя Чан Кай-ши. Как стало известно, пишет газета, во время этой встречи Чень Ли-фу предложил Дьюи 1.500.000 американских долларов вместе с личным письмом Чан Кай-ши для того, чтобы Дьюи мог использовать эту сумму во время избирательной кампании.

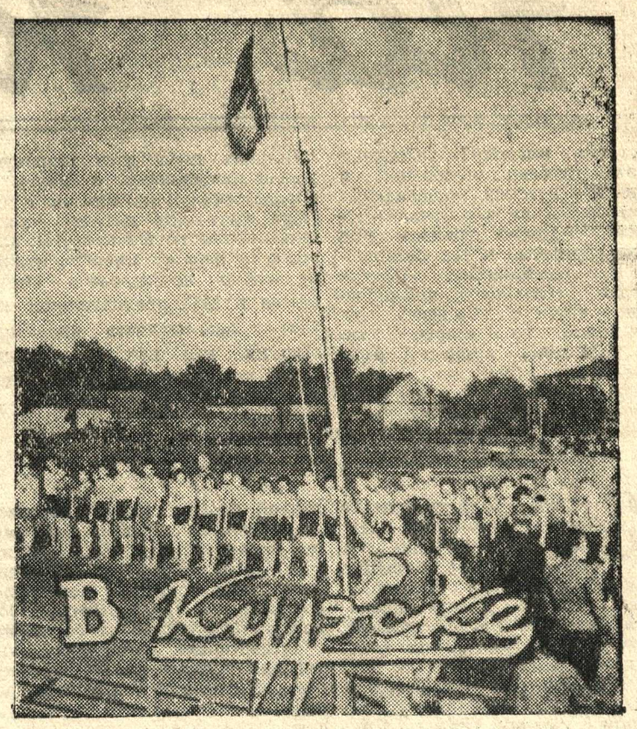

На снимке: момент под'ема флага спартакиады.
Фото М. Шеховцова.

□ □ □

Спартакиада сельской молодежи

Вчера на стадионе «Динамо» открылась первая областная спартакиада сельской молодежи, посвященная 30-летию комсомола. Из 17 районов для участия в соревнованиях прибыло более 150 молодых физкультурников. Среди них много молодых колхозников, которые своим добросовестным трудом заслужили уважение в родных селах. Велосипедистка Валентина Топорова из колхоза «Новый мир» Старооскольского района, например, работала в звене, которое собрало в этом году по 23 центнера ржи с гектара. Анатолий Шаповалов—конюх сельхозартели имени Нежуры Шебекинского района—содержит в образцовом порядке 14 лошадей. Пахарь Анатолий Кузнецов из колхоза «Прогресс» Суджанского района награжден Почетной грамотой обкома комсомола.

...Застыли у финиша судьи с секундомерами. Со старта срывается четверка девушек. Впереди худощавая невысокая девушка в красной майке. Спортсменка быстро приближается к заветной ленточке. Это—Нина Бойко из Ракитного. Несколько дней назад она с большим успехом выступала на областных легкоатлетических соревнованиях. Вчера способная ракитянская спортсменка улучшила свой результат в беге на 100 метров, преодолев эту дистанцию за 14,1 секунды. Среди мужчин на этой дистанции победил ракитянский бегун Бурминский.

Спартакиада сельской молодежи продлится три дня. Сегодня на Фатежском шоссе состоятся соревнования велосипедистов.

ДВЕ ПОБЕДЫ

Коллектив гипсового завода одержал две крупные производственные победы. На три с половиной месяца раньше срока завершен годовой план. Выработано свыше четырех тысяч тонн алебастра, необходимого для строек города. До конца года завод даст еще не менее полутора тысяч тонн продукции.

К 31-й годовщине Великой Октябрьской социалистической революции коллектив предприятия обещал пустить вторую очередь завода производительностью в пять тысяч тонн алебастра в год. Это обязательство выполнено досрочно: вторая очередь гипсового завода уже смонтирована.

ОБЯЗАТЕЛЬСТВО РАБОТНИКОВ ВОКЗАЛА

Коллектив вокзала станции Курск выполнил финансовый план нынешнего года на 131 процент и дал 49 тысяч рублей сверхплановых накоплений.

Следуя патриотическому призыву коллективов 35 московских предприятий, работники вокзала взяли обязательство дать к концу года 100 тысяч рублей накоплений сверх плана.

ВЧЕРА В ГОРОДЕ

□ **Дзержинский райком ВЛКСМ провел конференцию молодых читателей, посвященную 30-летию ВЛКСМ. Тема конференции: «Бессмертный подвиг молодых патриотов по роману А. Фадеева «Молодая гвардия».**

□ **Секретарь узлового парткома т. Крылов вручил Почетные грамоты обкома ВКП(б) и облисполкома 60 работникам станции Курск, активно участвовавшим в восстановлении разрушенного немецкими оккупантами хозяйства станции.**

ИЗВЕЩЕНИЕ

Исполком горсовета депутатов трудящихся доводит до сведения депутатов городского Совета, что в понедельник, 20 сентября 1948 года созывается V сессия городского Совета депутатов трудящихся.

Заседание состоится в помещении Летнего театра в 6 часов вечера.

Ответственный редактор Г. Г. ВЕЛЬШ.

СЕГОДНЯ В КИНО:

Кинотеатр «Комсомолец» днем **«ЗОЛУШКА»**, вечером **«ЦИРК»**; кинотеатр «Смена» днем **«ПЕРВОКЛАССНИЦА»**, вечером **«ЗОЛОТОЙ РОГ»**.

На основании приказа **ГЛАВСНАБЛЕСА** при **СОВЕТЕ МИНИСТРОВ** СССР за № 1204-132-259 от 12 мая 1947 года, вся рыбная заливная тара подлежит обязательной сдаче на тарную базу рыбообрабатывающего завода: г. Курск, ул. Л. Толстого, 1.

Все торгующие организации предупреждаются о необходимости погашения своей задолженности по заливной таре до 25 сентября 1948 года.

К организациям, не погасившим задолженности, будут применены санкции, вплоть до невыдачи продукции.

КУРСКИЙ РЫБООБРАБАТЫВАЮЩИЙ ЗАВОД.

АРТЕЛЬ „ПИЩЕПРОДУКТ"
ПРИНИМАЕТ В ПЕРЕРАБОТКУ
от организаций, колхозов, совхозов и подсобных хозяйств
ГРЕЧИХУ НА ЗЕРНО, РОЖЬ, ПШЕНИЦУ НА МУКУ, ПОДСОЛНУХ, КОНОПЛЮ И РЫЖИК НА МАСЛО.
Обращаться: гор. Курск, Раздельная ул., 33.

Курскому областному дорожному отделу требуются прорабы и десятники для разработки каменных карьеров.
Обращаться: г. Курск, ул. Марата, 4.

СОВХОЗНОЕ УЧИЛИЩЕ МЕХАНИЗАЦИИ им. КАГАНОВИЧА
МИНИСТЕРСТВА СОВХОЗОВ РСФСР
ОБ'ЯВЛЯЕТ ПРИЕМ УЧАЩИХСЯ
на 1948-49 учебный год
ПО СЛЕДУЮЩИМ СПЕЦИАЛЬНОСТЯМ:
1. **Механиков отделений и ферм совхозов.** Срок обучения 18 месяцев.
2. **Бригадиров тракторных бригад.** Срок обучения 10 месяцев.
3. **Комбайнеров.** Срок обучения 6 месяцев.
4. **Трактористов.** Срок обучения 5 месяцев.

Все учащиеся обеспечиваются бесплатно общежитием, постельными принадлежностями, обмундированием и стипендией.

При училище имеется столовая с 3-разовым питанием, баня.

Поступающие представляют следующие документы: 1) заявление; 2) командировочное удостоверение или справку об отпуске на учебу за подписью директора совхоза, а колхозники—за подписью председателя колхоза; 3) справку об образовании; 4) справку о состоянии здоровья; 5) две фотокарточки; 6) паспорт и военный билет (пред'являются лично).

Окончившие училище направляются на работу в совхозы по указанию Министерства совхозов РСФСР.

Приемные экзамены проводятся с 20 по 30 сентября по арифметике и русскому языку в об'еме: для трактористов, комбайнеров, бригадиров тракторных бригад — 4 классов и для механиков — 7 классов.

Подробные справки об условиях приема и содержания высылаются по требованию с приложением почтовых марок.

Адрес училища: Тамбовская область, Сампурский район, п/о. Ивановка.

ДИРЕКЦИЯ.

ГЛАВНОЕ УПРАВЛЕНИЕ ГОСУДАРСТВЕННОГО СТРАХОВАНИЯ СССР
ГОССТРАХ

ВНИМАНИЮ ПРАВЛЕНИЙ КОЛХОЗОВ!

Органы Государственного страхования проводят добровольное страхование сельскохозяйственной продукции в колхозах на случай гибели или повреждения от огня, удара молнии, взрыва, наводнения и др. стихийных бедствий.

НА СТРАХОВАНИЕ принимается продукция зерновых и бобовых культур (пшеница, рожь, ячмень, овес, просо, горох, фасоль), солома, сено, а также необмолоченный урожай сельхозкультур, запасы продуктов животноводства и других отраслей сельского хозяйства.

КОЛХОЗ может по своему усмотрению застраховать всю продукцию сельского хозяйства или отдельные виды сельскохозяйственных продуктов.

ДОГОВОРЫ СТРАХОВАНИЯ с.-х. продукции заключаются на срок от 3-месяцев до 1 года.

Платежи устанавливаются от 60 коп. до 1 руб. 30 коп. со 100 рублей страховой суммы в зависимости от срока страхования.

За справками и оформлением договоров обращайтесь в райинспекции Госстраха и к страховым агентам.

ОБЛГОССТРАХ.

АБРАМОВ Алексей Иосифович, проживающий в г. Курске, ул. Володарского, 21, возбуждает дело о расторжении брака с ИВАНОВОЙ Ниной Анисимовной, проживающей в г. Курске, ул. Бугорская, 20.

Дело подлежит рассмотрению в нарсуде 2 уч. Ленинского района г. Курска.

ВОЙТЕНКО Лидия Павловна, проживающая в г. Курске, улица Советская, 41, возбуждает дело о расторжении брака с ВОЙТЕНКО Иваном Афанасьевичем, проживающим там же.

Дело подлежит рассмотрению в нарсуде 1 уч. Дзержинского района г. Курска.

СМИРНОВА Нина Алексеевна, проживающая в г. Курске, ул. Октябрьская, 179, возбуждает дело о расторжении брака с СМИРНОВЫМ Владимиром Владимировичем.

Дело подлежит рассмотрению в нарсуде Кировского района г. Курска.

СУГРОБОВА Лидия Васильевна, проживающая в г. Курске, ул. С. Перовской, 17, возбуждает дело о расторжении брака с СУГРОБОВЫМ Александром Васильевичем, проживающим там же.

Дело подлежит рассмотрению в нарсуде 2 уч. Дзержинского района г. Курска.

АДРЕС РЕДАКЦИИ: г. Курск, ул. Ленина, 77. Телефоны: ответ. редактор—90, зам. ответ. редактора — 46, ответ. секретарь — 2-60, отделы: пропаганды, культуры — 9-47, партийной жизни, советского строительства — 4-41, сельскохозяйственный—3-90, промышленности—3-56, информации—9-31, писем—9-33, начальник издательства и директор типографии — 2-68, контора типографии — 2-54, отдел об'явлений и бухгалтерия — 1-42, междугородний (прямой) — 19.

ИЕ 69546 Типография газеты «Курская правда». Тираж 90.000 Заказ 4425.