Обязательный экземпляр

Пролетарии всех стран, соединяйтесь!

КУРСКАЯ ПРАВДА

ОРГАН КУРСКОГО ОБКОМА ВКП(б), ГОРКОМА ВКП(б) И ОБЛАСТНОГО СОВЕТА ДЕПУТАТОВ ТРУДЯЩИХСЯ

СУББОТА 2 ОКТЯБРЯ 1948 г.

Год издания 30-й

№ 196 (7871)

СЕГОДНЯ В НОМЕРЕ:

Резиновый завод дал первую продукцию! (1 стр.).

И. Чесноков. Опаздывать с зябью — рисковать урожаем! (1 стр.).

В Совете Министров СССР. Об увековечении памяти выдающегося деятеля русского театра народного артиста СССР В. И. Качалова и об обеспечении его семьи (2 стр.).

III ПЛЕНУМ КУРСКОГО ОБЛАСТНОГО КОМИТЕТА ВКП(б). Об итогах хлебозаготовок, озимого сева и задачах парторганизаций по руководству социалистическим соревнованием за успешное завершение сельскохозяйственного года (2 стр.). О ходе выполнения плана развития животноводства, повышении продуктивности скота и заготовках продуктов животноводства (3 стр.).

Третья сессия Генеральной Ассамблеи ООН (4 стр.).

Выход очередного номера газеты «За прочный мир, за народную демократию!» (4 стр.).

Иностранная информация (4 стр.).

ПО-БОЛЬШЕВИСТСКИ ПРЕТВОРИМ В ЖИЗНЬ РЕШЕНИЯ ПЛЕНУМА ОБКОМА ВКП(б)

Наша область в этом году сделала новый шаг вперед в развитии сельского хозяйства. Выросли посевные площади, увеличилось поголовье скота на фермах, сотни колхозов собрали высокий урожай, выполнили свою первую заповедь, расширили и укрепили общественное хозяйство.

Но было бы ошибочным и опасным упиваться этими успехами. Чтобы двигать сельское хозяйство вперед, партийные организации должны трезво, по-большевистски оценивать обстановку. Успехи наши бесспорны, но так же бесспорно и то, что мы еще далеко не использовали богатейших возможностей, которыми располагают колхозы, МТС и совхозы. Бесспорно и то, что в работе партийных организаций, советов, сельскохозяйственных органов есть немало крупных недостатков, мешающих нам двигаться вперед.

III пленум обкома ВКП(б) и сосредоточил свое внимание на резервах сельского хозяйства области. Он подверг резкой обстоятельной критике недостатки в руководстве колхозами, МТС и совхозами. Решения пленума, дающие суровую критическую оценку работе отдельных районов, продиктованы заботой о под'еме всех колхозов, МТС и совхозов до уровня передовых.

Пленум обкома дал конкретную программу работы партийных организаций по руководству сельским хозяйством. Наши задачи ясны и определенны:

— В ближайшие дни завершить хлебозаготовки и добиться, чтобы первая заповедь была полностью выполнена **каждым** колхозом.

— Завершить полевые работы во всех колхозах, убрать технические культуры и снабдить сырьем промышленность. Это, прежде всего, касается сахарной свеклы. Нужно перевезти десятки миллионов центнеров урожая этой культуры, причем перевезти в осенние ненастные дни. Эта работа требует исключительной распорядительности и четкости со стороны районных организаций, работников автотранспорта, сахарников.

Подчеркнув важность этих работ, пленум вместе с тем особое внимание уделил коренным проблемам сельского хозяйства, от которых зависит дальнейший под'ем экономики области. Он дал директивы местным партийным организациям:

— Во-первых, в октябре добиться полного выполнения плана зяблевой пахоты. Уроки этого года вновь наглядно показали всем работникам сельского хозяйства, какой ущерб терпят колхозы, оставаясь без зяби. Мы не можем больше оставлять урожай ценнейших яровых культур на волю случая. Только прочная основа урожая—зябь даст нам возможность увеличить в будущем году сбор яровых хлебов.

— Во-вторых, уже сейчас на практике взяться за внедрение травопольной системы земледелия во все колхозы. Травосеяние, лесопосадки, орошение, сортовое семеноводство—все эти вопросы имеют жизненное значение для колхозов, и решать их надо сегодня.

И, наконец, пленум потребовал от партийных организаций и советов коренного улучшения дел в животноводстве. Недооценка этой отрасли сдерживает развитие всего общественного хозяйства колхозов. То, что мы добились количественного роста стада, не должно нас успокаивать. Фермы колхозов еще малодоходны, продуктивность скота мизерна. Уровень организации труда на фермах намного ниже, чем в полеводстве. Коммунисты и все колхозники области имеют все, чтобы поднять животноводство, надо только изменить отношение к этой важнейшей отрасли со стороны районных организаций.

Нетрудно заметить, насколько сложны и трудны эти задачи. Они тем более сложны, что мы уже допустили большое отставание. Интересы дела требуют в несколько раз поднять темпы полевых работ. Как это сделать? Пленум обкома дал ясный совет: поднять всех трудящихся области, всех колхозников, работников МТС и совхозов на борьбу за преодоление отставания области.

Соревнование — это живое и творческое дело. Оно несовместимо с формализмом, казенщиной. Между тем, как выяснил пленум, некоторые партийные организации неправильно понимают свою роль в соревновании. Опубликуют обращение, проведут слет передовиков и ждут, когда можно подвести итоги и отметить, кто поработал лучше. Но разве это большевистский подход? Разве при таком отношении к соревнованию можно влиять на ход дела? Конечно, нет. Сажновский, Пристенский, Солнцевский, Ястребовский райкомы об'явили соревнование пахарей. Провели совещание, и на этом успокоились. Что вышло? Районы провалили вспашку зяби. Почему? Потому, что соревнование было только об'явлено, а не организовано. Пахарям не создали условий, с ними не работают, ежедневных итогов работы не подводят. Чем же такое соревнование отличается от самотека?

Пленум осудил формальный, чиновничий подход к соревнованию. Он напомнил парторганизациям, что руководить соревнованием—это значит повседневно работать с людьми, воспитывать их политически, помогать им выполнять обязательства, учить их на опыте лучших. Надо поднять роль агитаторов в соревновании, оживить деятельность агитколлективов, чаще ставить политические доклады в деревне, поднять роль печати в пропаганде передового опыта.

Непосредственными организаторами соревнования должны выступить партийные организации села. Уроки этого года вновь показали, что райкомы, которые не опирались на первичные парторганизации и руководили только через уполномоченных—не справились с делом. И, наоборот, опыт Ново-Оскольского, Уразовского, Ракитянского райкомов наглядно подтвердил, что забота о повышении боеспособности первичных организаций и деловая помощь им окупаются сторицей. В этих районах крепкие, активные организации, и поэтому они успешно организуют соревнование масс. Лучше руководить первичными организациями, на деле помочь им поднять колхозников на соревнование — такое требование пред'явил пленум к райкомам.

И еще один серьезный недостаток отметил пленум обкома ВКП(б). Многие районные организации еще очень плохо знают жизнь колхозов, руководят ими поверхностно. Именно поэтому, например, в ряде районов до сих пор не добились укрепления трудовой дисциплины. Именно поэтому во многих районах столкнулись сейчас с таким фактом: в некоторых колхозах пользуются старыми, заниженными нормами выработки, не сократили штаты, не соблюдают правил внутреннего распорядка, игнорируют сдельщину. Конечно, районные организации не раз принимали решения по этим вопросам. Но за решениями не следовало дело, и они повисали в воздухе. Этим же об'ясняются и многие недостатки в животноводстве. Разве районные организации не обсуждали вопросов об организации труда на фермах, о кормовой базе, о продуктивности скота? Конечно, обсуждали. Есть на этот счет и решения и директивы. Но если, например, в Валуйском районе эти решения претворялись в жизнь, то, например, в Крупецком и Дмитриевском их выносили лишь для формы.

Это очень серьезный недостаток. Партийный орган не может превращаться в аппарат по штамповке резолюций. Это—орган политического руководства, это — боевой организатор. К сожалению, у некоторых райкомов организаторская работа, контроль исполнения еще на втором плане. Действенная помощь колхозам подменяется кратковременными наездами руководителей. Глубокий анализ положения дел на месте заменяется поверхностным рассмотрением сводок. Пленум обкома ВКП(б) подверг резкой критике эти бюрократические извращения, он потребовал коренным образом улучшить организаторскую деятельность райкомов ВКП(б), по-настоящему поставить проверку исполнения, усилить требовательность к работникам советских и хозяйственных органов.

Быстрее претворим в жизнь решения пленума обкома ВКП(б)! Ликвидируем отставание области! Успешно завершим сельскохозяйственный год!

□ □ □

СДЕРЖАЛИ СЛОВО, ДАННОЕ ВЕЛИКОМУ СТАЛИНУ

Колхозы Армянской ССР рапортовали товарищу Сталину о перевыполнении своего обязательства по сверхплановой сдаче хлеба — уже сдано государству 128 тысяч пудов хлеба сверх плана.

Также труженики социалистического земледелия и крестьянские хозяйства Белорусской ССР уже сдали сверх плана 2.264 тысячи пудов хлеба.

Колхозы и совхозы Ивановской области обязались сдать сверх плана 150 тысяч пудов хлеба, а сдали 250 тысяч пудов хлеба.

Резиновый завод дал первую продукцию!

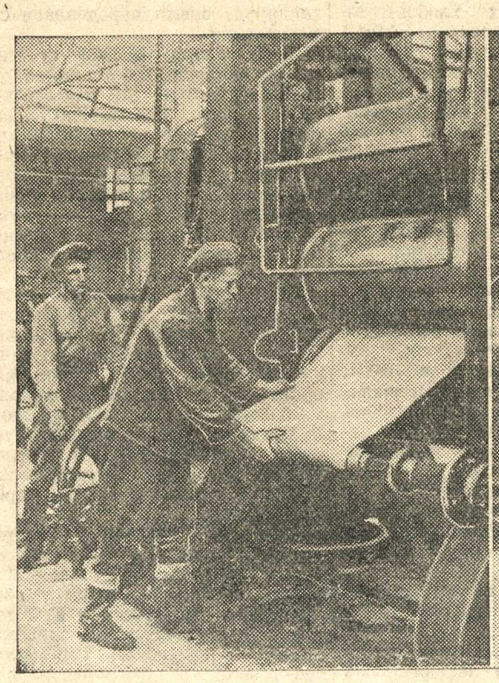

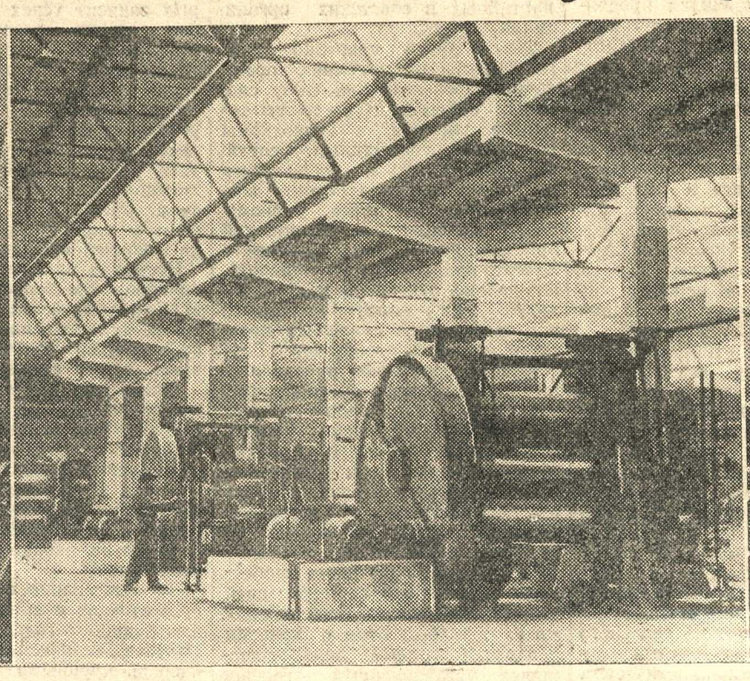

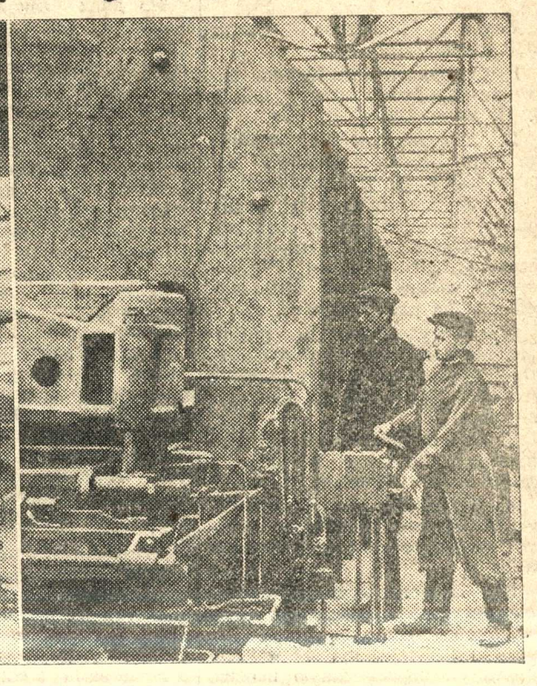

Ни инженеры-строители, ни инженеры-технологи не могли припомнить в своей практике такого случая, когда бы при комплексном опробовании оборудования нового предприятия, тем более такого крупного, как Курский резиновый завод, в первую же смену была получена готовая продукция. На этот раз именно так и случилось: все мощные и сложные агрегаты работали хорошо, только кое-где обнаружены отдельные мелкие неисправности.

У огромного гидравлического пресса стоят мастер Гончаров, руководивший его сборкой, и бригадир Звягинцев, который со своими помощниками только закончил подводку всех коммуникаций. Слесари заметно волнуются — прессовщик В. Якушев испытывает пресс. Они в любую минуту готовы притти ему на помощь, но Якушев обходится без их услуг: агрегат собран отлично, даже мелких неполадок нет. Бригадир и мастер на ходу передали пресс Якушеву и пожелали ему успехов в стахановском труде.

Тут же в цехе почти безвыходно находятся бригады сантехников Павлова и Шашкова. Они в последние дни выполнили очень большой об'ем работ: бригада Павлова смонтировала тепловой пункт, Шашков со своими помощниками скоростными методами смонтировал котел и сейчас столь же энергично собирает оборудование цеха гидравлических установок. Слесари бригады Павлова работают в разных частях главного корпуса, и бригадиру приходится об'езжать их на велосипеде: ведь от одного конца цеха до другого четверть километра. И Павлов быстро мчится по асфальту, словно по большой магистрали. В эти дни обе бригады выполняли по три нормы. Впрочем, и другие строители работали неплохо: весь коллектив управления досрочно завершил квартальное задание.

Сегодня хозяевами главного корпуса стали резинщики—инженеры-технологи, каландровожатые, бемберисты, прессовщики. Вот подана команда —и начинается комплексное испытание оборудования цеха. Строители и эксплоатационники внимательно следят за продвижением массы через резиносмеситель, вальцы, каландры, пока, наконец, из-под мощного пресса не выходит готовая продукция.

— Есть приводной ремень!

Еще несколько дней, и цех начнет нормальную работу по графику. Комплексная обкатка оборудования подходит к концу.

На левом снимке: каландровожатые Н. Барченков и В. Сапельченко испытывают каландр; в центре—общий вид одного из отделений главного корпуса; на снимке справа—прессовщик В. Якушев и его помощник Т. Захарин заканчивают испытание гидравлического пресса.

Фото А. Говорова.

Валуйчане не уступят первенства

БЕСЕДА С ЗАВЕДУЮЩИМ ВАЛУЙСКИМ ОТДЕЛОМ СЕЛЬСКОГО ХОЗЯЙСТВА тов. БЕЛЬЧИКОВЫМ

В районе широко развернулось социалистическое соревнование трактористов и колхозных пахарей на вспашке зяби. На 1-е октября колхозы подняли 80 проц. зяблевого клина.

Многие колхозы завершили вспашку. В колхозе «Знамя коммунизма», где председателем т. Корнев, все 76 гектаров вспаханы на волах. В этом заслуга молодых пахарей. Колхоз «Новая деревня» вместо 115 гектаров по плану вспахал 168 гектаров зяби. Вспашку девятью плугами здесь начали еще в августе и завершили неделю назад. Артель им. Ноябрьского пленума ЦК ВКП(б) вместо 192 вспахала 239 гектаров. Закончили вспашку еще 24 колхоза.

Успех всех этих артелей об'ясняется тем, что здесь умело использовали живое тягло. Еще в августе и начале сентября каждая полеводческая бригада выделила на пахоту по 3—5 плугов. Пахари здесь не менялись. Очень многие из них ежедневно перевыполняли нормы.

Видное место в соревновании за быстрейший под'ем зяби заняли трактористы Принцевской МТС. Они вспахали уже 4400 га, перевыполнив сентябрьское задание. Первенство держит тракторная бригада т. Поддубного, работающая в колхозах им. 1 Мая, им. Ворошилова, «Красная заря» и «Красная звезда». Трактористы помогли этим артелям досрочно вспахать зябь. Все водители этой бригады перевыполняют нормы. Выполнил план пахоты тракторный отряд тов. Колесникова, работающий в колхозе им. Кагановича. Трактористы подняли зябь высококачественно, плугами с предплужниками.

Тракторные бригады, закончившие под'ем зяби, переключились на пахоту черных паров. Часть тракторов послана в помощь отстающим колхозам. Принимаются все меры к тому, чтобы полностью выполнить план зяблевой вспашки, установленный для района, к 10 октября.

СВОДКА

о хлебозаготовках на 1 октября (в процентах к плану).

Н.-Оскольский	110	Грайворонский	97	Ленинский	86
Волоконовский	110	Скороднянский	96	Беловский	84
В.-Михайловский	108	Обоянский	96	Бесединский	84
Уразовский	105	Микояновский	96	Сажновский	83
Б.-Троицкий	103	Беленихинский	95	Свободинский	83
Томаровский	102	Стрелецкий	95	В.-Любажский	81
Шебекинский	102	Поныровский	94	Горшеченский	81
Белгородский	101	Дмитриевский	94	Тербунский	80
Чернянский	101	Солнцевский	94	Щигровский	79
Льговский	101	Пристенский	93	Б.-Солдатский	79
Борисовский	101	Суджанский	93	Михайловский	79
Глушковский	101	Золотухинский	93	Иванинский	79
Кривцовский	101	Кореневский	93	Советский	78
Валуйский	100	Медвенский	93	Мантуровский	77
Рыльский	100	Ивнянский	91	Черемисиновский	76
Конышевский	100	Крупецкой	90	Б.-Полянский	73
Касторенский	100	Ст.-Оскольский	89	Воловский	72
Кр.-Яружский	100	Хомутовский	89	Октябрьский	72
Прохоровский	100	Ясеновский	88	Тимской	71
Ракитянский	99	Фатежский	88	Ястребовский	70
Корочанский	99	Б.-Дворский	86		

СВОДКА

о под'еме зяби, уборке свеклы и картофеля и обмолоте трав на 1 октября (в проц. к плану).

	Поднято зяби	Выкоп. сахсвеклы	Выкоп. картофеля	Обмолочено сем. трав.		Поднято зяби	Выкоп. сахсвеклы	Выкоп. картофеля	Обмолочено сем. трав.
Валуйский	80	90	100	100	Крупецкой	23	38	16	56
Глушковский	73	56	92	86	Ст.-Оскольский	23	76	49	71
Уразовский	70	91	76	78	Ивнянский	22	65	42	86
Скороднянский	58	—	44	61	Ястребовский	21	—	38	29
Н.-Оскольский	57	85	73	68	Бесединский	20	47	40	27
В.-Михайловский	49	—	100	100	Стрелецкий	19	—	73	51
Кр.-Яружский	47	59	35	97	Иванинский	18	68	57	42
Волоконовский	43	91	78	93	Фатежский	18	—	30	100
Ракитянский	43	69	49	100	Кореневский	17	57	24	56
Льговский	38	64	43	70	Советский	17	49	22	76
Суджанский	35	70	51	77	Касторенский	17	64	21	45
Борисовский	34	60	79	75	Обоянский	17	70	58	33
Корочанский	34	—	96	71	Кривцовский	15	53	61	77
Дмитриевский	34	74	24	57	Медвенский	15	65	48	100
Прохоровский	34	61	79	81	Золотухинский	14	—	37	44
Ясеновский	33	—	83	54	Михайловский	14	—	45	83
Б.-Дворский	33	—	41	100	Октябрьский	13	73	61	0
Томаровский	33	70	61	50	В.-Любажский	13	—	23	100
Грайворонский	33	72	66	85	Щигровский	13	54	53	—
Мантуровский	32	—	86	—	Б.-Полянский	12	—	25	65
Беловский	32	59	41	62	Тербунский	12	—	51	91
Б.-Солдатский	29	82	32	64	Поныровский	12	—	49	96
Хомутовский	28	—	21	32	Тимской	12	—	38	31
Б.-Троицкий	28	82	76	62	Черемисиновск.	12	49	39	92
Конышевский	27	61	37	84	Воловский	12	—	15	100
Горшеченский	27	70	21	44	Свободинский	11	—	55	—
Белгородский	26	58	60	68	Пристенский	9	47	40	27
Шебекинский	25	64	54	87	Солнцевский	9	42	27	39
Ленинский	24	65	62	41	Беленихинский	5	69	54	55
Рыльский	24	58	71	38	Сажновский	5	56	61	—
Микояновский	24	55	94	92					
Чернянский	23	55	40	65	Итого	27	64	51	68

Опаздывать с зябью—рисковать урожаем!

Прошло два месяца, как в нашей области началась вспашка зяби, а план выполнен только на 27 процентов. Лишь немногие районы ведут эту работу успешно. В их числе—Валуйский район, где вспахано 80 проц. площади, Уразовский —70, Глушковский — 73 проц. В большинстве же районов пахота ведется недопустимо медленно. По пяти процентов зяби подняли Беленихинский и Сажновский районы, до 14 процентов — Больше-Полянский, Золотухинский, Воловский, Пристенский, Свободинский, Солнцевский и Октябрьский.

Уходят лучшие сроки пахоты, упускаются преимущества, которые дает своевременно вспаханная зябь. А преимущества эти очень большие. Зяблевая вспашка помогает накопить в почве больше влаги и питательных веществ и этим делает почву более плодородной. Зябь помогает уничтожать сорняки и сельскохозяйственных вредителей. Доказано, что ранняя зябь повышает в среднем урожай зерновых культур, в сравнении с весновспашкой, на 4 центнера на каждом гектаре. Наконец, зяблевая вспашка значительно облегчает весенний сев, позволяет провести его в ранний и короткий срок.

Нужно сказать, что многие другие приемы агротехники—основное удобрение, подкормки, дополнительное опыление и т. д.—ЯВЛЯЮТСЯ ТОЛЬКО ДОБАВОЧНЫМИ ПРИЕМАМИ К ГЛАВНОМУ — К СВОЕВРЕМЕННОЙ ЗЯБЛЕВОЙ ПАХОТЕ. Если вспахана зябь, все другие приемы агротехники оказывают больше влияния на урожай. И, наоборот, при весновспашке действие дополнительных приемов значительно меньше.

Умело используя эти преимущества, передовые колхозы—«Борьба» Льговского района, «Веселе життя» Шебекинского района, «Красное знамя» Глушковского района и многие другие из года в год собирают высокие урожаи яровых культур.

Сейчас дорог каждый день. Нужно немедленно переключить на зяблевую вспашку все тракторы, все имеющееся в колхозах тягло. Районные отделы сельского хозяйства и МТС обязаны установить каждому колхозу и тракторному отряду четкий план вспашки на каждую пятидневку, на каждый день и строго проверять его выполнение. Точно так же внутри колхоза нужно установить задание каждой бригаде, звену, пахарю в звене, в тракторном отряде—каждому трактористу. Необходимо настойчиво добиваться выполнения трактористами каждой сменной нормы.

Совершенно нетерпимо то, что на пахоте крайне недостаточно используется решающая сила—тракторы МТС. Возьмем, хотя бы, Кореневский район. МТС района имеют 94 трактора, а пашут в двух МТС только... 4 трактора, и те медленно. За последнюю декаду они подняли всего 95 гектаров. Больше-Низовская МТС Рыльского района до половины сентября не выделяла на зябь ни одного трактора. Рыльская МТС из 5 тысяч гектаров зяблевой пахоты вспахала меньше тысячи гектаров.

Агрономы, руководители МТС и колхозов должны проявить высокую требовательность к качеству вспашки. И прежде всего нужно добиться безусловного использования на пахоте всех плугов с предплужниками.

Разве можно мириться с тем, что Алексеевская МТС Корочанского района (директор тов. Дюжинов, старший агроном тов. Апатенко) из 1096 гектаров поднятой зяби не вспахала с предплужниками ни одного гектара? Так же обстоит дело в Русановской МТС Баброво-Дворского района (директор тов. Шестухин, старший агроном тов. Лобкова), в Стригуновской МТС Борисовского района (директор тов. Литвиненко, старший агроном тов. Ушаков). Имея 19 плугов с предплужниками, Борисовская МТС не вспахала ими ни одного гектара.

Нужно решительно положить конец всем этим отступлениям от агротехники. Вспашка зяби—это сейчас главнейшая задача всех работников сельского хозяйства.

И. ЧЕСНОКОВ,
главный агроном областного управления сельского хозяйства.

Завершается окончательная отделка Дома Советов

БЕСЕДА С АРХИТЕКТОРОМ А. Г. ШУКЛИНЫМ

Дом Советов — самое монументальное здание Курска. В прошлом году на республиканском конкурсе на лучшее здание ему была присуждена третья премия. В этом году будут закончены все наружные отделочные работы на здании Дома Советов.

Сейчас заканчиваются работы на фасадах со стороны улиц М. Горького и Урицкого. Цокольный этаж здания отделывается под естественный камень. По моему проекту, утвержденному управлением по делам архитектуры при Совете Министров РСФСР, несколько реконструируется главный вход в здание. Портик, который был здесь прежде, убран и вместо него сооружается небольшой портал, с отступом от стены на полтора метра. Портал увенчивается барельефом. Архитектура здания несомненно улучшится.

Одновременно с отделочными работами завершается и благоустройство сквера на площади перед Домом Советов.

Строители, занятые сейчас окончательной отделкой здания Дома Советов, стремятся закончить все работы к великому празднику трудящихся—XXXI годовщине Великой Октябрьской социалистической революции.

□ □ □

НА СВЕКЛОВИЧНЫХ ПОЛЯХ

ПРОХОРОВКА. (Наш корр.). Передовые колхозы заканчивают уборку сахарной свеклы. В артели «Страна Советов» свекла со всей площади 100 гектаров выкопана, сложена в кучи, тщательно укрыта землей. С гектара здесь в среднем собрано до 200 центнеров. Такой же урожай вырос в колхозе им. 7 ноября на площади 70 гектаров. Здесь он также весь убран, закагатирован. Выкопали и убрали свеклу колхозы им. Буденного, «Всемирная дружба», «Шаг вперед», и другие.

Теперь эти колхозы ускоряют вывозку свеклы на сахарный завод. Хороший пример показали колхозницы артели «Путь Ленина». Звеньевая Рудова решила возить свеклу на своей корове и призвала последовать ее примеру других. В день она делает по два рейса и перевозит по 4—5 центнеров. За пять дней Рудова перевезла на своей корове более 20 центнеров свеклы.

Звеньевую поддержали подруги. Перевозят свеклу на своей корове Талитченко и другие колхозницы.

Звеньевая колхоза им. Жукова тов. Бельчикова со своими подругами с участка 2,5 гектара накопала и полностью перевезла 550 центнеров свеклы.

* * *

БЕЛГОРОД. (По телефону). Колхозы им. Горького, «День урожая» и «Красная поляна» первыми в районе закончили копку сахарной свеклы и успешно вывозят ее на приемочные пункты сахарного завода. Транспортная бригада колхоза «Красная поляна», руководимая В. Кушнаревым, ежедневно доставляет на пункт по 60 центнеров свеклы.

Завершает уборку свеклы артель «Красная нива». Выкопано 8 тысяч центнеров. Здесь хорошо организован труд, и многие колхозники перевыполняют нормы. Лучшим примером служат звеньевые Е. Немцева, А. Фролова, А. Гусева, Н. Лаврова. Они выкапывают и очищают в день по 12—15 центнеров при норме шесть. Успешно организовал колхоз и вывозку. На этой работе заняты две автомашины, 8 лошадей и 4 пары волов. Возчики В. Лавров, Н. Немцев и Н. Фролов делают на лошадях по 6 рейсов на расстояние 3 километра.

Колхоз сдал заводу 2 тысячи центнеров свеклы и принял обязательство к 10 октября вывозку закончить.