*Пролетарии всех стран, соединяйтесь!*

# КУРСКАЯ ПРАВДА

ОРГАН КУРСКОГО ОБКОМА ВКП(б), ГОРКОМА ВКП(б) И ОБЛАСТНОГО СОВЕТА ДЕПУТАТОВ ТРУДЯЩИХСЯ

№ 95 (7770) | 14 мая 1948 г пятница | Цена 20 коп

# ТРУДИТЬСЯ ВДОХНОВЕННО, САМООТВЕРЖЕННО!

*Товарищи колхозники и механизаторы, быстрее завершайте весенний сев, развертывайте вспашку пара*

## КРУТО ПОДНЯТЬ КОЛХОЗНОЕ ЖИВОТНОВОДСТВО

Колхозы нашей области достигли серьезных успехов в земледелии. Об этом говорит хороший урожай прошлого года, сотни тысяч гектаров вновь освоенных залежей, дружные всходы хлебов, поднявшиеся сейчас на полях. Есть все условия для того, чтобы быстро двинуть вперед развитие всех отраслей сельского хозяйства! И первое, самое неотложное дело—круто поднять вверх общественное животноводство. Этого требуют интересы государства: стране, нашему народу, в том числе и самим колхозникам, нужно больше мяса, жиров и других продуктов. Большое государственное значение этой задачи указано в решениях февральского Пленума Центрального Комитета ВКП(б).

Где заботятся о животноводстве, там быстро растут доходы. Это показывает опыт передовых колхозов нашей области.

На-днях бюро обкома партии обсудило доклад зав. фермами колхоза «Большевик» Старооскольского района Александры Тихоновны Гуровой. Тов. Гуровой было о чем рассказать партийным руководителям области! Благодаря ее стараниям, благодаря заботам всех работников животноводства, всех колхозников артели эта отрасль хозяйства здесь поднята на высокий уровень. Общий план развития стада намного перевыполнен. И на фермах стоит не только молодняк, как это встретишь еще во многих колхозах. Нет, артель «Большевик» имеет значительное маточное стадо коров, свиней и овец—прочную основу для дальнейшего, еще более быстрого развития своих ферм. Колхозники уже ощущают результаты этого. Выросла продуктивность скота. В прошлом году среднегодовой удой на фуражную корову составил 1974 литра молока—в полтора раза больше плана, от каждой свиноматки получено в среднем по 17 поросят. Есть крупные и доходные овцеводческая и птицеводческая фермы.

Колхоз получил в прошлом году от своего животноводства 168 тысяч рублей денежного дохода. Это значительно увеличило выдачу на трудодень. Кроме того, лучшим работникам животноводческих ферм—дояркам Ирине Овсянниковой и Нине Простаковой, пастуху Владимиру Баранникову выданы в дополнительную оплату сотни литров молока каждому, а свинарка Анна Лузгачева, чабан Владимир Шатохин, сама зав. фермами Александра Гурова получили в дополнительную оплату овец и поросят. В этом году животноводы артели энергично борются за новые победы.

Подобный пример не единственный. Артели «Боевик» в Уразовском районе, им. Кагановича в Валуйском, «Вторая пятилетка» в Глушковском, «Красная нива» в Рыльском районе—десятки колхозов имеют высокоразвитое общественное животноводство, их примеру должны последовать все!

Колхозам нашей области, научившимся даже в трудных условиях выращивать обильные урожаи, не к лицу иметь отсталое животноводство! А пока эта важная отрасль хозяйства во многих районах отстает. Можно ли мириться с тем, что в Большесолдатском, Льговском, Беловском, Ракитянском и других районах еще немало колхозов, где фермы крупного рогатого скота числятся только по названию, в действительности же на них имеется лишь по 3—5 коров, остальной скот—все еще молодняк, взятый по контрактации?

Терпимо ли, что в Тербунском, Льговском, Конышевском районах половина колхозов в прошлом году вовсе не имела свиноводческих ферм? В то же время в колхозах разбазаривают поросят. В той же Конышевке в марте этого года распродали три четверти всего молодняка последнего опороса. То же происходит в Михайловке, в Дмитриеве, Томаровке, Бабровских Дворах. В ряде районов заброшена такая доходная отрасль, как птицеводство.

Почему во многих наших колхозах так слабо развито животноводство? Нужно прямо сказать, что виновны в этом не только руководители колхозов, но и местные—сельские и районные—партийные и советские руководители. Они направляли все внимание правлений, актива колхозов на борьбу за урожай и не приучали, не требовали с такой же энергией развивать животноводство. Возьмите Советский, Стрелецкий, Михайловский, Б.-Дворский районы—одни из самых отстающих с животноводством. Здесь это дело предоставлено специалистам, а районные организации нередко даже не интересуются, как они работают. Ясно, что при таком отношении сколько-нибудь значительных успехов в работе не будет.

Нашей области необходимо добиться крупных успехов в развитии животноводства в нынешнем году.

Курские колхозники дали в письме товарищу Сталину серьезные, ответственные обязательства: увеличить в сравнении с прошлым годом число лошадей на 13 процентов, крупного рогатого скота—на 15 процентов, свиней—на 93 процента, овец и коз—на 28 процентов, птицы—в три с лишним раза, резко поднять продуктивность стада, полностью обеспечить его кормом и хорошими помещениями.

Что для этого нужно сделать? Прежде всего обеспечить воспроизводство собственного стада,—больше получить, сохранить и вырастить весь, до единой головы, молодняк от общественного скота колхозов. Уже в нынешнем году каждый колхоз должен значительно пополнить маточное стадо—в этом основа дальнейших успехов животноводства. Пора всерьез взяться за увеличение удоев, нагула скота, настрига шерсти, получить больше яиц на птицефермах.

Успех всякого дела решают люди. И судьба животноводства, выполнение обязательства товарищу Сталину зависит сейчас, прежде всего, от того, как возьмутся за это дело сами колхозники. Чтобы добиться большего прироста стада и высокой продуктивности, нужно хорошо кормить скот и тщательно за ним ухаживать.

Вам есть где показать свое мастерство, колхозные животноводы! Дело чести курских колхозников добиться, чтобы у нас было не меньше мастеров животноводства, чем мастеров урожаев, и чтобы имена сотен и тысяч животноводов были овеяны такой же славой, как и имена передовиков урожайности!

Руководители колхозов обязаны создать условия для плодотворной работы на фермах. Вот эти основные условия: закрепить за фермами на длительный срок лучших, знающих и любящих дело колхозников и правильно организовать их труд на основе сдельщины, решительно покончив с обезличкой скота и поденной оплатой труда работников ферм. Так работать учит опыт передовых колхозов.

Пора позаботиться и о хорошей кормовой базе, и о помещениях к зимовке скота. Близится сенокос, подходит время силосования кормов. Нужно образцово поставить уход за посевами на прифермских участках. Уже теперь надо создать постоянные строительные бригады, пора ремонтировать и строить фермские помещения.

Работники ферм, все колхозники заинтересованы в том, чтобы быстрее поднять животноводство. Мы несомненно добьемся больших успехов, если колхозам в этом деле будут повседневно помогать партийные и советские работники, распространяя опыт передовиков, подтягивая отстающих, широко развертывая соревнование за выполнение обязательства товарищу Сталину.

□ □ □

## МАШИНЫ ДЛЯ СЕНОКОСА

В Узбекистане, Туркмении, Таджикистане, Азербайджане, южных районах Казахской ССР начался сенокос.

Через две-три недели в стране развернется массовая уборка трав. Во многих районах страны уборка трав будет в значительной части механизирована.

На колхозные луга вышли первые самоходные сенокосилки отечественной конструкции. Одна такая машина убирает в день до 40 гектаров трав — в 10—15 раз больше, чем конная. (ТАСС).

### ИЗВЕЩЕНИЕ

Исполнительный комитет Курского областного Совета депутатов трудящихся доводит до сведения депутатов областного Совета, что в четверг, 20 мая 1948 года, в 12 часов дня созывается вторая сессия Курского областного Совета депутатов трудящихся (второго созыва).

Заседание состоится в помещении большого зала Дома Советов.

**Исполнительный комитет областного Совета депутатов трудящихся.**

★

## Паши пар в мае—будешь с урожаем!

**Известно значение ранних чистых паров в под'еме урожайности озимых культур. Только те пары можно назвать ранними, которые подняты в апреле, мае и первой декаде июня, как это установил февральский Пленум ЦК ВКП(б).**

**Для озимого сева нынешнего года колхозы области должны поднять пара на 100 тыс. га больше, чем в прошлом году. На 10 мая план вспашки выполнен на 2,1 процента, иными словами, под'ем пара в большинстве колхозов не начинался. Создается явная угроза затяжки пахоты, срыва сроков, установленных февральским Пленумом ЦК ВКП(б).**

**Чем же об'яснить такое положение? Чем об'яснить, что в колхозах Уразовского района, успешно завершающего сев всех культур, уже вспахано 17 проц. пара, а в таких районах, как Волоконовский, Б.-Троицкий, Белгородский, Льговский, Суджанский и многих других, в 8—10 раз меньше.**

**Об'ясняется это, прежде всего, невыполнением многими МТС договоров с колхозами, в которых установлены государственные сроки пахоты. Возьмем МТС Волоконовского района. Все три станции—Волоконовская, Грушевская и Тавричанская—работают лучше многих других, они выработали на 15-сильный трактор в среднем более 160 гектаров. К 10 мая по графику и договорам с колхозами они должны были уже вспахать пятую часть паров, вспахали же 305 гектаров—в несколько раз меньше.**

**Запаздывание с под'емом пара многие директоры МТС и руководители районов об'ясняют тем, что машинный парк занят на севе. Об'яснение неосновательное. Заолешенская МТС Суджанского района подняла 41 гектар пара. Но только с 1 по 10 мая тракторный парк простоял 176 трактородней, главным образом из-за технической неисправности. Таким образом, за декаду потеряны 352 тракторосмены. За это время МТС смогла бы вспахать 1408 гектаров пара! Такое же положение во многих других МТС и особенно в МТС Обоянского, Скороднянского, Беленихинского районов.**

**За последнюю декаду тракторный парк области работал хуже. Увеличились простои. За десять дней только по 151 МТС потеряны 22342 тракторосмены! Не допустив простоя, МТС смогли бы вспахать более 80 тыс. гектаров. Почему же многие руководители МТС и районов не задумываются над этой цифрой?**

**В улучшении работы тракторов, в ликвидации простоев—резерв для быстрейшего завершения сева и под'ема паров в государственные сроки.**

**Сейчас лишь в отдельных колхозах используется на пахоте живое тягло колхозов. Это также недопустимо: колхозы своими силами должны вспахать значительную площадь. Простой расчет показывает, что если каждое звено выделит сейчас на эту работу по 1 плугу, то и тогда они смогут справиться с заданием. Инициаторами вспашки у нас всегда являлись сельские комсомольцы. Но пока не видно этой инициативы.**

**Повсеместно начнем пахоту под озимые. Ликвидировать отставание—наш долг!**

★ ★

## Будем работать, как Щендрыгин и Прокудин

С большой радостью узнали мы, что восьми курянам присвоено высокое звание Героя Социалистического Труда и большая группа передовиков сельского хозяйства нашей области награждена орденами и медалями. Нам, механизаторам, особенно радостно, что среди награжденных немало и наших товарищей—работников МТС. Почетного звания Героя Социалистического Труда удостоены бригадиры тракторных бригад Гавриил Прокудин и Степан Щендрыгин. Каждый из них добился не только рекордной выработки на трактор, но, главное, высококачественной обработки земли и помог колхозам собрать высокие урожаи на больших площадях.

Разве это не по-плечу всем нам? Конечно, по-плечу. В ответ на награды правительства, которых удостоены наши товарищи, даем слово выработать в этом году на каждый 15-сильный трактор по тысяче гектаров и добиться в обслуживаемых нами колхозах на всей посевной площади по 120 пудов зерновых и 250 центнеров сахарной свеклы в среднем с гектара.

Каждый из нас уже выработал на 15-сильный трактор около 200 гектаров. Мы в сжатые сроки посеяли ранние яровые, а сейчас заканчиваем сев сахарной свеклы. Обязуемся работать круглосуточно, использовать на полную мощность наши тракторы, дорожить каждой минутой рабочего времени. Наша мечта—завоевать своей работой право на получение правительственной награды.

**Михаил РЯЗАНЦЕВ, Павел КУЛЕШОВ, Николай СЕВЕРИНОВ — бригадиры тракторных бригад Деревенской МТС Льговского района.**

Герой Социалистического Труда бригадир тракторной бригады Алексеевской МТС Степан Никитович ЩЕНДРЫГИН.

## НЕ УРОНИМ ЧЕСТЬ РОДНОГО КОЛХОЗА

ДМИТРИЕВ, 13. (Наш корр.). В полдень стало известно, что группа колхозников артели им. Карла Маркса награждена орденами и медалями. Прошло немного времени—и на площади, в центре колхозной усадьбы, собрались все члены артели. Митинг открыл председатель колхоза орденоносец Самуил Черняков. Он предоставил слово секретарю райкома ВКП(б) тов. Кривошееву.

— В числе награжденных передовиков области,—говорит тов. Кривошеев,—более 10 членов вашего колхоза. Это — высокая честь всем вам. Боритесь за то, чтобы не уронить этой чести, а поднять ее еще выше!

Слово берет рядовой колхозник Ф.Е. Рыжков, награжденный орденом Трудового Красного Знамени:

— Мне 55 лет,—говорит Федот Емельянович,—но руки мои еще крепкие. А теперь я постараюсь работать еще лучше, насколько хватит сил. От всего сердца благодарю партию и правительство, товарища Сталина.

Горячо благодарит партию и правительство за высокую награду — орден Ленина — звеньевая Н. В. Владимирова, ныне дважды орденоносец.

— Я понимаю свою награду, как награду за труд всем членам моего звена,—говорит она.—Мы вместе вырастили высокий урожай, выполняя клятву товарищу Сталину. Сейчас мы трудимся над тем, чтобы выполнить новые обязательства вождю: вырастить по 30 центнеров озимых и по 20 центнеров яровых зерновых культур на каждом гектаре. Не пожалеем сил, чтобы отблагодарить нашего родного Иосифа Виссарионовича за его заботу о тружениках колхозных полей.

Агроном колхоза, он же секретарь парторганизации Г. Н. Коптев, награжденный орденом Трудового Красного Знамени, рассказал на митинге, какие мероприятия проводит колхоз, чтобы вырастить по 20 с лишним центнеров ржи на всей площади 224 гектара.

— В этом году,—говорит т. Коптев,—мы провели посевную и дали уход озимым лучше, чем в прошлом году. В благодарность товарищу Сталину за высокую награду приложим все силы, чтобы еще выше поднять все наше колхозное хозяйство.

Сердечную благодарность за награды выразили в своих выступлениях звеньевые А. П. Подпрятова и А. Е. Подпрятова, председатель колхоза С.А. Черняков и другие колхозники.

## СОВЕЩАНИЕ КОМБАЙНЕРОВ И МАШИНИСТОВ МОЛОТИЛОК В БАБРОВСКИХ ДВОРАХ

Б.-ДВОРЫ, 13. (Наш корр). Совещание комбайнеров и машинистов молотилок обсудило доклад секретаря райкома партии т. Баздырева о подготовке к уборке урожая.

Интересным было выступление комбайнера Богословской МТС т. Затенайко, который еще до войны за высокую выработку на комбайне был награжден орденом Ленина.

—Демобилизовавшись из армии, я начал работать шофером в школе ФЗО,—сказал он. — Но скоро я понял, что мое место там, где я могу принести больше пользы Родине. Вот почему я решил снова стать комбайнером. Обязуюсь доброкачественно отремонтировать свой комбайн и убрать им такую площадь зерновых и подсолнечника, чтобы намолотить не менее 900 тонн зерна. Думаю, что меня поддержат и все комбайнеры района.

Машинисты молотилок МК—1100 т.т. Зиновьев и Толмачев, намолотившие в прошлом году по 1200 тонн зерна, взяли обязательство в этом году намолотить не менее 1300 тонн на каждую машину.

Участники совещания обязались закончить ремонт всех комбайнов и молотилок к 25 мая и помочь колхозникам провести уборку быстро и без потерь.

## В КОЛХОЗЕ-МИЛЛИОНЕРЕ

ГЛУШКОВО, 13. (Наш корр.). В артели «Свободный труд» радостное волнение: большая группа колхозников этой артели удостоена правительственных наград.

Залечив раны, нанесенные общественному хозяйству немецкими оккупантами, преодолев засуху, колхоз вновь крепко встал на ноги. Уже в 1947 году «Свободный труд» вернул свою добрую довоенную славу. Был выращен хороший урожай, произведен досрочный расчет с государством по всем видам поставок, значительно пополнено поголовье животноводческих ферм. Денежный доход, полученный артелью в прошлом году, превысил 1 миллион рублей. Особенно гордятся колхозники урожаем сахарной свеклы: на каждом из 185 гектаров собрано по 300 центнеров—в два раза больше плана. Лишь за перевыполнение плана урожая свеклы в порядке дополнительной оплаты получено свыше полмиллиона рублей деньгами и 517 центнеров сахара.

В борьбе за эти успехи впереди шли искусные мастера высоких урожаев, работающие в колхозе. Весь колхоз горячо поздравляет их.

Самый почетный человек в артели — Татьяна Трофимовна Бабохина. Вот уже более 15 лет она возглавляет полеводческую бригаду, и бригада ежегодно выращивает высокие урожаи. В прошлом году бригада Т. Бабохиной на участке в 4,24 гектара вырастила по 513 центнеров сахарной свеклы на каждом гектаре. Правительство высоко оценило заслуги бригадира: Т. Т. Бабохина награждена орденом Ленина.

Татьяна Трофимовна говорит:

— Я честно служила и буду служить моему народу. Спасибо, большое спасибо великому Сталину за отеческую заботу о нас, простых крестьянках. Чем мы ответим на такую награду? Моя бригада обязалась собрать в этом году на 3 гектарах по 650 центнеров сахарной свеклы и на остальных 7 гектарах — по 450 центнеров. Не менее 150 пудов на каждом гектаре выростим зерновых культур.

Бригадир полеводческой бригады коммунист Николай Григорьевич Бабохин, награжденный орденом Трудового Красного Знамени, в ответ на поздравления заявил:

—Моя бригада в прошлом году собрала по 427 центнеров свеклы на каждом из 5,64 гектара, а на другой половине площади—вдвое и даже втрое меньше. Теперь колхозники дали слово собрать не менее чем по 500 центнеров свеклы на каждом гектаре. Я лично постараюсь свою награду оправдать честным, самоотверженным трудом.

Колхозники артели «Свободный труд» первыми в районе закончили сев ранних яровых и сахарной свеклы. Сейчас они завершают сев проса. Весь колхоз вышел на борьбу за 150 пудов зерновых и 350 центнеров сахарной свеклы на каждом гектаре.

**П. БАТРАЧЕНКО.**

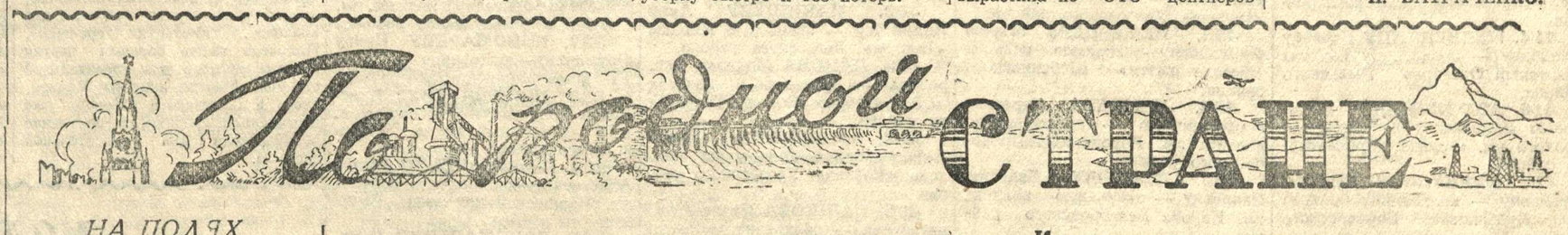


## НА ПОЛЯХ СТРАНЫ

КИЕВ, 12 мая. (ТАСС). В большинстве областей Украины началось дружное колошение ржи. В отдельных районах Киевской, Полтавской, Ворошиловградской, Николаевской, Херсонской и других областей высота ржи достигла 70—85 сантиметров, в колхозах Станиславской и Дрогобычской областей — 90—100 сантиметров. Озимая пшеница повсеместно вышла в трубку, яровые колосовые культуры — в фазе кущения. В Закарпатье выходит в трубку яровая пшеница.

Во второй пятидневке мая грозовые дожди прошли в ряде районов Измаильской, Одесской, Ворошиловградской, Киевской, Винницкой, Львовской, Дрогобычской, Станиславской областей. Общее количество майских осадков составило за декаду в Измаиле — 46 миллиметров, в Ворошиловграде и Старобельске—40—43 миллиметра, в большинстве районов Киевской, Харьковской, Винницкой и Одесской областей — 20—35 миллиметров.

* * *

АШХАБАД, 12 мая. (ТАСС). На полях Туркмении зреют хлеба. Состояние зерновых хорошее. Хлеборобы рассчитывают собрать урожай, значительно превышающий прошлогодний. Высота озимой пшеницы во многих районах достигает 80—96 сантиметров. Дружно развиваются яровые.

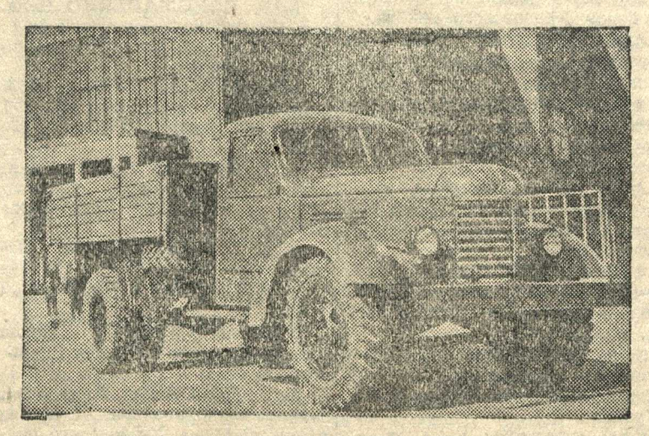

В предмайские дни московский автозавод имени Сталина перешел на производство новых грузовых автомобилей «ЗИС-150». Грузовик «ЗИС-150» обладает грузопод'емностью в 4 тонны—на тонну больше, чем «ЗИС-5». Переход к выпуску нового типа машины произведен без остановки производства. **На снимке:** первый грузовой автомобиль «ЗИС-150», выпущенный заводом.

Фото В. Зукина. (Фотохроника ТАСС).

## Автомобиль „Москвич" в Свердловске

С наступлением весны инженер-технолог Уралмаша Халгин вместе со своей семьей выезжает на прогулки на собственном новеньком автомобиле. Это первая автомашина «Москвич», появившаяся в Свердловске.

Сейчас в городе решили приобрести автомашины десятки рабочих, специалистов, ученых.

## Колхозы страны перевыполнили план подкормки озимых

Колхозы страны успешно провели весеннюю подкормку озимых посевов. По данным на 10 мая, план выполнен на 119 процентов. Подкормлено на 2,7 миллиона гектаров больше, чем в прошлом году.

Впервые большое количество минеральных удобрений внесено под зерновые культуры. Это важное агротехническое мероприятие, обеспечивающее прибавку урожая по 3—5 центнеров зерна на гектар, применено в широких размерах на юге страны. Украина, Крым, многие районы Северного Кавказа и юго-востока значительно перевыполнили задание.

В северной части страны подкормка озимых продолжается.

## ПЕНИЦИЛЛИНОВЫЙ ЗАВОД В КИЕВЕ

В Киеве строится первый на Украине пенициллиновый завод. Сооружаются семь основных и вспомогательных цехов. Уже завезено новейшее оборудование. Скоро начнется его монтаж.

Первую продукцию предприятие должно выдать к 31-й годовщине Октября.

## НОВЫЙ ФИЛЬМ «РЯДОВОЙ АЛЕКСАНДР МАТРОСОВ»

11 мая в Министерстве кинематографии СССР был показан новый художественный фильм «Рядовой Александр Матросов», поставленный лауреатом Сталинской премии Л. Луковым по сценарию Г. Мдивани.

В фильме запечатлен бессмертный подвиг Александра Матросова, в решающую минуту боя с немецко-фашистскими захватчиками прорвавшегося к вражескому дзоту и своим телом закрывшего амбразуру. Александру Матросову посмертно было присвоено звание Героя Советского Союза.

Фильм снимался на местах исторических боев и в полку, носящем имя Александра Матросова.

Образ товарища Сталина воспроизводит на экране артист А. Дикий. В роли Александра Матросова дебютирует новый для кино артист А. Игнатьев. В фильме заняты также О. Жаков, Ф. Пачевская, В. Балашов, Н. Константинов, М. Кузнецов и др. Снимал оператор А. Гинцбург.

Фильм выходит на экраны страны.

(ТАСС).