Областная общественно-политическая газета

КУРСКАЯ ПРАВДА

Издание основано в июне 1917 года,
выходит по вторникам, четвергам и пятницам

Март 1948 год

Асеевка

Пролетарии всех стран, соединяйтесь!

КУРСКАЯ ПРАВДА

ОРГАН КУРСКОГО ОБКОМА ВКП(б), ГОРКОМА ВКП(б) И ОБЛАСТНОГО СОВЕТА ДЕПУТАТОВ ТРУДЯЩИХСЯ.

ВТОРНИК 2 МАРТА 1948 г.

Год издания 30-й

№ 44 (7?19)

СЕГОДНЯ В НОМЕРЕ:

Указ Президиума Верховного Совета СССР о присвоении звания Героя Социалистического Труда передовикам сельского хозяйства Мордовской АССР — 1 стр.

Указ Президиума Верховного Совета СССР о присвоении звания Героя Социалистического Труда передовикам сельского хозяйства Тульской области — 1 стр.

Готовьтесь к весне, как валуйчане! — 1 стр.

Награждение орденами и медалями передовиков сельского хозяйства РСФСР — 2 стр.

Награждение передовиков сельского хозяйства Украинской ССР — 2 стр.

НА ПАРТИЙНЫХ КОНФЕРЕНЦИЯХ — 2 стр.

Дневник «Курской правды» — 2 стр.

ПИСЬМА В РЕДАКЦИЮ — 2 стр.

НА ТЕМЫ КОЛХОЗНОЙ ЖИЗНИ. **Новое в колхозном труде** — 3 стр.

Телеграммы из-за границы — 4 стр.

НОВОЕ НЕОДОЛИМО

Советский народ—творец, им руководит партия восходящая, партия, которая ориентируется в своей политике не на старое, отживающее, а на то, что возникает, развивается и имеет будущность.

— Чтобы не ошибиться в политике, надо смотреть вперед, а не назад,—учит нас товарищ Сталин.

Это указание вождя партия воплощает в жизнь всегда—и при решении больших вопросов внешней и внутренней политики, и в повседневных практических делах по руководству хозяйственным и культурным строительством.

Живое воплощение этого указания вождя мы видим, в частности, в решениях февральского Пленума Центрального Комитета партии. Обобщив опыт многомиллионного колхозного крестьянства, Центральный Комитет наметил программу движения вперед во всех отраслях сельского хозяйства, и каждый пункт этой программы, ориентирует нас на новое,—на передовые приемы в агротехнике, на передовые методы организации труда, на передовые, наиболее совершенные методы руководства колхозами.

Взять, например, вопросы организации и оплаты труда в колхозах. Кому не ясно, что они имеют решающее значение в борьбе за под'ем сельского хозяйства. Нельзя всерьез думать о повышении урожайности, если в колхозах процветают обезличка и уравниловка. Пленум Центрального Комитета, исходя из опыта колхозного строительства, дал директивы—укрепить бригады и звенья, внедрить мелкогрупповую и индивидуальную сдельщину, оплачивать труд колхозников в зависимости от его конечных результатов, от урожая, поднять значение трудодня. Разумеется при решении этого вопроса партия ориентировалась на новое в колхозном труде, на то, что имеет будущность, и наоборот, выступала против старого, отживающего, против мелкобуржуазной уравниловки и обезлички.

Сегодня мы рассказываем о том, как внедряются эти новые формы организации и оплаты труда в практику наших колхозов, о том, как эти новые формы влияют на производительность труда, как помогают они колхозам повышать урожай.

Звенья существуют в наших колхозах не первый год. Они давно доказали свою силу и жизненность. Но значит ли это, что 1947 год не внес ничего нового в звеньевую систему? Нет, конечно! Присмотревшись внимательно, мы заметим, прежде всего, массовое стремление звеньевых к тому, чтобы **участки земли** закреплялись за ними не на год, не на два года, а на **полный севооборот**. Прогрессивно ли это требование? Бесспорно. Закрепление участка на полный севооборот создает звену условия для применения **полного комплекса агротехники**, что позволяет не только получить высокий урожай в этом году, но и создать основу **непрерывного повышения урожайности**. Стало быть партийные организации должны поддержать это прогрессивное требование передовиков. К сожалению, во многих районах продолжают по-старому смотреть на звенья, довольствуются формальной стороной дела и мало заботятся об укреплении звена. Удивительно ли, что при проверке стрелецких колхозов оказалось, что во многих артелях звенья вообще не имели постоянных участков и числились лишь на бумаге? В Свободинском районе до сих пор, до февраля, многие звенья не знают, где будут сеять яровые. Руководители этих районов, как видно, не только не поддерживают нового в организации труда, но и не закрепляют тех форм, которые известны уже многие годы. Допуская обезличку в обработке земли, они практически ориентируются на старое, отживающее, поддерживают косность в ущерб новаторству.

Заняться каждым звеном в отдельности—этого требуют от руководителей новые условия работы в деревне. И во многих колхозах уже делают это: подтягивают отстающие звенья; заменяют нерадивых звеньевых; пополняют звенья колхозниками, которые раньше были на второстепенных работах; проверяют закрепление участков, составляют агротехнические планы каждому звену. Также должны поступить руководители всех районов и колхозов. За зиму укрепить и подготовить к севу каждое звено—это значит повысить боеспособность всех колхозов в борьбе за урожай 1948 года.

Много нового внес 1947 год и во внутризвеньевую организацию труда. Раньше сдельщина применялась лишь на отдельных работах, сейчас живут и действуют новые формы сдельщины. На обработке сахарной свеклы, проса, подсолнуха, кок-сагыза, картофеля и других культур за каждой колхозницей от сева до уборки закрепляется определенная делянка. При этом вовсе устраняется обезличка в обработке земли, возрастает ответственность каждого колхозника **за урожай**. Прогрессивность этой формы доказана. Везде ли применяют ее? Нет, не везде. Можно встретить колхозы в Щигровском, Медвенском, Советском и других районах, где сейчас даже элементарная сдельщина не применяется, и работа идет скопом. Стало быть, партийные организации должны не только провозглашать новые формы сдельщины, а настойчиво внедрять их. Конечно, это не делается без борьбы. Сдельщина наносит удар по нерадивым колхозникам, и они противятся ей. Задача партийных организаций поддержать честных колхозников и помочь им внедрить новую, оправдавшую себя форму организации труда в звене.

Как известно, колхозы нашей области, осуществляя решения февральского Пленума ЦК ВКП(б), применили новую, наиболее справедливую оплату труда—**по урожаю**. Устраняется уравниловка. Вес трудодня колхозников ставится в прямую зависимость от того, что принес их труд, от урожая, выращенного звеном. Эта новая, передовая форма оплаты труда вызвала большие перемены в деревне. Ободренные правильной оценкой их труда, мастера урожая с новой энергией берутся за дело. Получив на трудодни меньше, чем передовики, многие отстающие звенья изменили свое отношение к агротехнике и вступают сейчас в борьбу за урожай. В звенья со второстепенных работ приходят сотни колхозников-мужчин, многие из которых раньше занимали «штатные должности». Они идут растить хлеб. Все это признаки нового. Но легко ли, просто ли внедряется оно в жизнь? Нет. У уравниловки нашлись защитники среди нерадивых колхозников и некоторых руководителей, которые не понимают нового, сторонятся его. Во многих колхозах еще не выдали дополнительную оплату, а кое-где уже пытаются уравнительно распределять доходы. Не ясно ли, что парторганизации обязаны выступить против этих отсталых настроений, внедрять правильную оплату труда, всемерно укреплять материальную заинтересованность всех колхозников в урожае!

Жизнь полна примеров смелого творчества масс. Ежедневно соревнование рождает новые и новые приемы и методы работы, ежедневно оно выдвигает новые вопросы перед партийными организациями. В связи с улучшением организации и оплаты особенную роль приобретает нормирование труда. Выясняется, что низкие нормы и высокие расценки служат лазейкой для лодырей, возрождают уравниловку. Нагоняя при низких нормах помногу трудодней, отстающие бригады и звенья зачастую оказываются в более выгодном положении, чем передовики. Партийные организации должны пристально следить за жизнью в колхозах и смело устранять остатки уравниловки, чем бы они не прикрывались. Пересмотреть нормы и расценки, дать каждому звену и бригаде план расходования трудодней, укрепить трудодень—задачи неотложные.

Сейчас наглядно видны результаты правильной организации и оплаты труда в колхозах. В прошлом году, благодаря сдельщине, намного сократились сроки работ; в результате правильной оплаты труда изменилось отношение колхозников к агротехнике. Материальная заинтересованность сыграла свою роль—за ум взялись многие ранее отставшие звенья, которые при уравниловке скрывались за спиной передовиков. Но главное—**правильная организация и оплата труда дали простор действительно массовому соревнованию в колхозах, так как работа каждого колхозника оказалась у всех на виду!**

Новое неодолимо! Как и во всем, так и в колхозном труде побеждают передовые, наиболее прогрессивные формы и методы. Их носители и поборники—передовые люди деревни, наши мастера урожая, на деле повышают производительность труда и этим делают шаг вперед, к коммунизму! За ними, за передовиками, поднимается на борьбу за урожай вся колхозная деревня. Дело чести партийных организаций поддерживать и развивать новое отношение к труду, настойчиво совершенствовать организацию и оплату труда, вовлекать всех колхозников в живое соревнование за высокую производительность труда, за обильный урожай, за новый под'ем общественного хозяйства в колхозах.

Готовьтесь к весне, как валуйчане!

НЕ ТЕРЯТЬ ДОРОГОГО ВРЕМЕНИ! ЭНЕРГИЧНЫМ, ПЛОДОТВОРНЫМ ТРУДОМ ДОЛЖЕН ОТВЕЧАТЬ НА ПРИЗЫВ АЛТАЙСКИХ ХЛЕБОРОБОВ КАЖДЫЙ КОЛХОЗНИК И РАБОТНИК МТС!

* * *

ДАЕМ НАШЕ КОЛХОЗНОЕ СЛОВО

Мы, колхозники артели «Красный Октябрь» Льговского района горячо поддерживаем патриотический призыв алтайцев и даем слово превзойти свой прошлогодний урожай.

Как и алтайцы, мы взвесили свои возможности, и каждое звено берет отдельное обязательство. В среднем по колхозу решили вырастить по 100 пудов яровых на гектаре на площади 180 гектаров и по 90 пудов озимых на площади 190 гектаров. Бригада Ивана Лазарева берется собрать на площади 17 гектаров по 150 пудов ржи, бригада Ивана Данилина на площади 17 гектаров—по 120 пудов. Звенья Татьяны Конюховой и Акулины Федотовой вырастят по 180 пудов ржи на гектаре, а звено Аксиньи Бушиной—по 135 пудов.

Мы применим на полях передовую агротехнику, изучим и используем опыт нашей землячки Марии Рязанцевой из колхоза «13 годовщина Октября», звено которой в прошлом году вырастило по 20 с лишним центнеров ржи, глушковской звеньевой Героя Социалистического Труда Анны Лободенко и других.

Сейчас в ответ на призыв алтайцев усиливаем подготовку к весеннему севу. Вывезли в поле больше 300 тонн навоза и вывезем еще столько же. Заготовили 60 центнеров птичьего помета. Для подкормки озимых собираем навоз-сыпец. Как только стает снег, планируем провести прибивку зяби и боронование озимых на всех 370 гектарах. Даем слово в ответ алтайцам, не пожалеем своих сил, чтобы вырастить для Родины обильный урожай.

И. БУШИН—председатель колхоза, **И. ДАНИЛИН, И. ЛАЗАРЕВ**—бригадиры, **А. ФЕДОТОВА, Т. КОНЮХОВА, М. ЛАЗАРЕВА**—звеньевые, **В. КОНЮХОВ**—животновод, **А. КОЛУПАЕВ, П. ЦЫГАНКОВ**—колхозники.



Колхоз «Косарь» Волоконовского района хорошо подготовился к севу. На снимке: лучший стахановец колхоза столяр П. Мирошниченко заканчивает ремонт сеялки.

Фото М. Шеховцова.

ПОСЕВЫ ПШЕНИЦЫ ВЫРАСТУТ ВДВОЕ

НОВЫЙ ОСКОЛ. (По телефону. Корр. «Курской правды»). С большим под'емом обсуждают в колхозах призыв алтайских хлеборобов.

Колхозники артели «Заря победы» в прошлом году собрали вкруговую по 108 пудов хлеба, а на площади 50 гектаров вырастили по 150 пудов яровой пшеницы. Лучшие хлеборобы колхоза получили ордена и медали СССР.

Когда пришли газеты с письмом алтайцев товарищу Сталину, в колхозе было созвано собрание.

— У нас достаточно опыта и знаний, — говорила звеньевая Ксения Остапенко, награжденная орденом Ленина, — и я думаю, что нашему колхозу под силу будет вырастить не меньше 120 пудов хлеба на каждом гектаре.

Предложение ефремовки вызвало горячее одобрение.

Взвесив свои возможности, колхозники «Зари победы» обязались в 1948 году вырастить в среднем по 120 пудов зерновых и по 300 центнеров сахарной свеклы на гектаре. Решено увеличить против прошлого года на 40 гектаров, — почти вдвое, — посев яровой пшеницы, а на семенных участках вырастить по 150 пудов зерна. Взяты обязательства и по развитию животноводства.

С под'емом прошло собрание, посвященное обсуждению призыва алтайцев, и в колхозе «Красный воин». Недавно здесь при взаимопроверке были выявлены недостатки в подготовке к севу. Колхозники энергично устраняют эти недостатки.

* * *

Около ста партийных и советских работников района выехали в села на помощь колхозникам в организации социалистического соревнования за новый под'ем сельского хозяйства в 1948 году.

Звенья не имеют заданий...

Заведующий Касторенским райсельхозотделом тов. Ишко показывает сводку о выполнении плана зимних агромероприятий. Из сводки видно, что десятки колхозов еще не начинали вывозку навоза и сбор удобрений.

— Только разворачиваем эту работу,—говорит т. Ишко.

Но что стоит это заявление, если план вывозки навоза в районе выполнен на 16 проц., если подавляющее большинство звеньевых ничего не делает.

Особенно плохо в колхозах Семеновского сельсовета. Здесь даже план зимних агромероприятий еще не доведен до бригад и звеньев. В колхозах им. Андреева и «Победа» колхозники высыпают золу из хат под заборы или в помойные ямы, вместо того, чтобы собирать ее и хранить.

Колхозы Успенского сельсовета (председатель Хлынин) должны вывезти 1165 тонн навоза, а вывезли несколько возов. В колхозе «Железнодорожник» никаких признаков подготовки к весне. Колхозники сидят дома, руководители артели за всю зиму даже звеньевых не собрали. Звено Марии Побединской в прошлом году не вывозило удобрений и собрало по 8 центнеров зерна с гектара. Звено Побединской, как и другие, к севу готовится плохо.

Происходит это потому, что в районе не работают со звеньевыми, не организуют соревнование. По почину звеньевой Пестрицевой в колхозе им. Ворошилова все звенья вышли в поле. Они вывозят удобрения, проводят снегозадержание. Колхоз заканчивает выполнение плана зимних агромероприятий. Но кто в районе знает об опыте Пестрицевой? Никто. Отдел сельского хозяйства до сих пор не организовал даже выезды передовиков в отстающие колхозы.

А. ШМАТОВ.

Без плана, без графика...

В МАНТУРОВСКОЙ МТС БЕЗОТВЕТСТВЕННО ОТНОСЯТСЯ К РЕМОНТУ ТРАКТОРОВ

Длительное время руководители Мантуровской МТС отставание с ремонтом тракторов об'ясняли отсутствием запасных частей. Но уже месяц, как станция получила достаточно деталей, а из 20 тракторов отремонтировано только 13, причем лишь 7 приняты комиссией. В МТС есть три токарных, фрезерный и другие станки. Значит, можно было бы реставрировать детали. Но этого не делали.

В чем же причина неудовлетворительных темпов ремонта?

Новому человеку бросается в глаза отсутствие в мастерской элементарного порядка. Здесь не организован труд, работают без плана и графика. Прогулы и опоздания не прекращаются. 23 февраля, например, на работу не вышло 12 человек, 24—7. За последние два месяца прогулы и опоздания составили более 200 человекодней. Дирекция МТС мирится с такой недисциплинированностью ремонтников.

В МТС с успехом могли применить бригадно-узловой метод ремонта, это позволило бы добиться высокой производительности каждого ремонтника, улучшить качество ремонта. Но этот метод не применили, не организовали как следует и работу бригад.

Бригада Чистякова должна отремонтировать два гусеничных трактора. Ремонт этих машин давно следовало бы закончить, но они до сих пор стоят в мастерской. Еще в декабре прошлого года был поставлен на ремонт мотор «НАТИ». Когда его отремонтируют—никому неизвестно. Также медленно готовят свои машины первая и шестая бригады.

Тракторные детали разбросаны по всей мастерской, а в кладовой не отыщешь нужную часть.

Не отремонтированы еще 9 плугов, три сеялки, три культиватора.

Руководители МТС не проявляют заботы о подготовке кадров трактористов. В этом году число тракторных бригад увеличится. Нужно подготовить 18 трактористов. Но на курсах занимаются только восемь человек. Не подумали в МТС и о подготовке прицепщиков.

Медлят руководители станции с завозом горючего и смазочных материалов. Имеется тара емкостью в 140 с лишним тонн, но залито в нее только 97 тонн.

Еще не начала станция заключение договоров с колхозами.

Факты свидетельствуют о безответственном отношении к ремонту машин руководителей МТС,—исполняющего обязанности директора т. Локтионова и механика тов. Акимова.

И. РУСАКОВ, Н. НЕКРАСОВ, И. ВОЛОДИН, М. ИЗОТОВ.

Указ Президиума Верховного Совета СССР

О присвоении звания Героя Социалистического Труда передовикам сельского хозяйства Мордовской АССР

В соответствии с Указом Президиума Верховного Совета СССР от 29 марта 1947 года за получение высокого урожая ржи при выполнении колхозом обязательных поставок и натуроплаты за работу МТС в 1947 году и обеспеченности семенами зерновых культур для весеннего сева 1948 года присвоить звание **Героя Социалистического Труда** с вручением ордена Ленина и золотой медали **«Серп и Молот»**:

1. **Анисимову** Петру Федоровичу—бригадиру колхоза им. Сталина Ардатовского района, получившему урожай ржи 30,8 центнера с гектара на площади 17 гектаров.

2. **Стеняхиной** Ольге Алексеевне—звеньевой колхоза им. Сталина Ардатовского района, получившей урожай ржи 31,62 центнера с гектара на площади 8 гектаров.

Председатель Президиума Верховного Совета СССР
Н. ШВЕРНИК.

Секретарь Президиума Верховного Совета СССР
А. ГОРКИН.

Москва, Кремль.
28 февраля 1948 г.

Указ Президиума Верховного Совета СССР

О присвоении звания Героя Социалистического Труда передовикам сельского хозяйства Тульской области

В соответствии с Указом Президиума Верховного Совета СССР от 29 марта 1947 года за получение высоких урожаев ржи и сахарной свеклы при выполнении колхозом обязательных поставок и натуроплаты за работу МТС в 1947 году и обеспеченности семенами зерновых культур для весеннего сева 1948 года присвоить звание **Героя Социалистического Труда** с вручением ордена Ленина и золотой медали **«Серп и Молот»**:

1. **Глашкиной** Анне Михайловне — председателю колхоза **«Победа»** Богородицкого района, получившей урожай ржи 30,7 центнера с гектара на площади 40,02 гектара.

2. **Грибкову** Семену Давыдовичу—бригадиру колхоза «Победа» Богородицкого района, получившему урожай ржи 31,16 центнера с гектара на площади 20 гектаров.

3. **Пушкиной** Зинаиде Ивановне—звеньевой колхоза «Победа» Богородицкого района, получившей урожай сахарной свеклы 791 центнер с гектара на площади 2 гектара.

4. **Старцеву** Дмитрию Алексеевичу — бригадиру колхоза «Победа» Богородицкого района, получившему урожай ржи 30,24 центнера с гектара на площади 20,02 гектара.

Председатель Президиума Верховного Совета СССР
Н. ШВЕРНИК.

Секретарь Президиума Верховного Совета СССР
А. ГОРКИН.

Москва, Кремль. 28 февраля 1948 г.

НАША ПОМОЩЬ ОТСТАЮЩИМ КОЛХОЗАМ

* * *

Беседа с секретарем Валуйского райкома ВКП(б) тов. ТИХОНОВЫМ

* * *

Колхозники, трактористы и все работники сельского хозяйства района стремятся образцово подготовиться к весеннему севу, провести его в сжатые сроки, чтобы в нынешнем году вырастить урожай выше прошлогоднего.

Колхозы полностью обеспечили себя семенами яровых культур, все они очищены. Многие звенья отбирают зерно вручную для посева на семенных участках. Колхозы доброто отремонтировали сельскохозяйственный инвентарь. Добиваемся, чтобы в каждом колхозе был выполнен план агротехнических мероприятий.

Особенно напряженно потрудились в колхозах в последнюю десятидневку февраля. Накануне райком партии провел совещание районного партийного и советского актива. На нем была поставлена задача—по-деловому провести смотр готовности колхозов к весеннему севу и в ходе проверки оказать практическую помощь отстающим артелям.

В села были посланы бригады партийно-советского актива. Не подменяя руководителей колхозов, бригады помогли сельским коммунистам вовлечь колхозников в активную подготовку к весне.

В колхоз им. Молотова была направлена бригада во главе с членом райкома партии тов. Веретенниковым. Бригада встретилась там с неорганизованностью. План засыпки семян был выполнен только на 56 процентов, а молотилка простаивала из-за невыхода и опоздания колхозников на работу. К вывозке навоза не приступало ни одно звено.

Вместе с колхозными коммунистами и правлением бригада детально разработала мероприятия по подготовке к севу. Затем эти мероприятия были обсуждены на общем колхозном собрании. Собрание подобрало людей для работы на молотилку, были доведены ежедневные задания до звеньев по вывозке навоза, заготовке золы и птичьего помета.

Дело в этом колхозе быстро пошло в гору. В течение недели был обмолочен урожай с семенных участков и полностью засыпаны семена, вывезено 250 тонн удобрений.

Большую роль сыграл контроль за работой каждого звена. Это показательно на примере колхоза «Новая жизнь». Когда в этот колхоз прибыла бригада из района во главе с т. Ивановым, там было вывезено лишь 250 тонн навоза и заготовлено несколько центнеров золы и помета. Это было сделано руками колхозников трех-четырех звеньев.

Бригада помогла правлению колхоза довести до каждого звена, а в звене—до каждого колхозника задания. Установили такой порядок, что вечером бригадиры и звеньевые отчитывались о проделанной работе.

И вот результат: колхоз выполнил план вывозки навоза и сбора местных удобрений, успешно проводит снегозадержание.

Десять дней энергичной работы районных активистов в деревне принесли свои плоды. Теперь у нас каждый колхоз достаточно имеет высококачественных семян, втрое поднялись темпы вывозки навоза, сбора золы и помета, колхозники всех артелей вышли на снегозадержание.

Активисты из района выступили перед колхозниками с политическими докладами, поставили конкретные задачи. Это способствовало тому, что теперь каждое звено готовит будущий урожай. Как всегда, пример показывают передовые звенья. Так, ефремовское звено Марии Дятловой из колхоза «Красный Октябрь», вырастившее в прошлом году высокий урожай, до 300 процентов выполнило план агротехнических мероприятий.

29 февраля у нас проходило районное совещание передовиков деревни с участием председателей колхозов, бригадиров и звеньевых. Оно обсудило письмо алтайских хлеборобов к товарищу Сталину и приняло обязательство—закончить подготовку к весне к 20 марта.

Совещание также обязалось: расширить посевы яровой пшеницы на 1000 гектаров, собрать на всей площади ржи и пшеницы по 13 центнеров, ячменя по 14 центнеров, сахарной свеклы по 250 центнеров с каждого гектара и высокий урожай всех других культур.

Награждение орденами и медалями передовиков сельского хозяйства РСФСР

Указами Президиума Верховного Совета СССР, в соответствии с Указом Президиума Верховного Совета СССР от 29 марта 1947 года, за получение высоких урожаев **пшеницы, ржи и сахарной свеклы** при выполнении колхозом обязательных поставок и натуроплаты за работу МТС в 1947 году и обеспеченности семенами зерновых культур для весеннего сева 1948 года награждена большая группа передовиков сельского хозяйства РСФСР.

По Куйбышевской области: орденом Ленина награждены—46 человек, орденом Трудового Красного Знамени—188 человек, медалью «За трудовую доблесть»—308 человек, медалью «За трудовое отличие»—150 человек.

По Ульяновской области: орденом Ленина—34 человека, орденом Трудового Красного Знамени—128 человек, медалью «За трудовую доблесть»—121 человек; медалью «За трудовое отличие»—59 человек.

По Ярославской области: орденом Ленина—7 человек, орденом Трудового Красного Знамени—45 человек, медалью «За трудовую доблесть»—73 человека, медалью «За трудовое отличие»—87 человек.

По Мордовской АССР: орденом Ленина—9 человек, орденом Трудового Красного Знамени—76 человек, медалью «За трудовую доблесть»—90 человек, медалью «За трудовое отличие»—85 человек.

По Тульской области: орденом Ленина—7 человек, орденом Трудового Красного Знамени—37 человек, медалью «За трудовую доблесть»—83 человека, медалью «За трудовое отличие»—74 человека.

По Тамбовской области: орденом Ленина—12 человек, орденом Трудового Красного Знамени—112 человек, медалью «За трудовую доблесть»—207 человек, медалью «За трудовое отличие»—43 человека.

Награждение передовиков сельского хозяйства Украинской ССР

Указами Президиума Верховного Совета СССР в соответствии с Указом Президиума Верховного Совета СССР от 29 марта 1947 года за получение высоких урожаев **пшеницы, ржи, кукурузы и сахарной свеклы** при выполнении колхозом обязательных поставок и натуроплаты за работу МТС в 1947 году и обеспеченности семенами зерновых культур для весеннего сева 1948 года награждена большая группа передовиков сельского хозяйства Украинской ССР.

По Волынской области: орденом Ленина награждены—2 человека, орденом Трудового Красного Знамени—3 человека, медалью «За трудовую доблесть» — 8 человек, медалью «За трудовое отличие»—6 человек;

по Черновицкой области: орденом Трудового Красного Знамени — 15 человек, медалью «За Трудовую доблесть» —32 чел., медалью «За трудовое отличие»—18 человек;

по Тернопольской области: орденом Ленина—10 человек, орденом Трудового Красного Знамени—28 человек, медалью «За трудовую доблесть»—42 человека, медалью «За трудовое отличие»—36 человек;

по Ворошиловградской области: орденом Ленина—15 человек, орденом Трудового Красного Знамени—35 человек, медалью «За трудовую доблесть» —62 человека, медалью «За трудовое отличие»—78 человек;

по Днепропетровской области: орденом Ленина—8 человек, орденом Трудового Красного Знамени—6 человек, медалью «За трудовую доблесть»—18 человек, медалью «За трудовое отличие»—13 человек;

по Житомирской области: орденом Ленина—3 человека, орденом Трудового Красного Знамени—10 человек, медалью «За трудовую доблесть»—21 человек, медалью «За трудовое отличие»—4 человека;

по Ровенской области: орденом Ленина—2 человека, орденом Трудового Красного Знамени—8 человек, медалью «За трудовую доблесть»—14 человек, медалью «За трудовое отличие»—2 человека;

по Львовской области: орденом Ленина—2 человека, орденом Трудового Красного Знамени—18 человек, медалью «За трудовую доблесть»—24 человека, медалью «За трудовое отличие»—12 человек;

по Закарпатской области: орденом Ленина—3 человека, орденом Трудового Красного Знамени—5 человек, медалью «За трудовую доблесть»—16 человек, медалью «За трудовое отличие»—28 человек;

по Станиславской области: орденом Ленина—2 человека, орденом Трудового Красного Знамени—3 человека, медалью «За трудовую доблесть»—18 человек;

по Дрогобычской области: орденом Ленина—3 человека, орденом Трудового Красного Знамени—2 человека, медалью «За трудовую доблесть»—14 человек, медалью «За трудовое отличие»—5 человек;

По Сумской области: орденом Ленина — 50 человек, орденом Трудового Красного Знамени — 112 человек, медалью «За трудовую доблесть»—156 человек, медалью «За трудовое отличие» —32 человека;

По Ново-Украинскому району Кировоградской области: орденом Ленина — 22 человека, орденом Трудового Красного Знамени—49 человек, медалью «За трудовую доблесть» — 52 человека, медалью «За трудовое отличие»—94 человека;

По Одесской области: орденом Ленина — 6 человек, орденом Трудового Красного Знамени—35 человек, медалью «За трудовую доблесть» — 27 человек, медалью «За трудовое отличие» —27 человек;

По Харьковской области: орденом Ленина — 67 человек, орденом Трудового Красного Знамени — 143 человека, медалью «За трудовую доблесть»—217 человек, медалью «За трудовое отличие»—102 человека;

По Запорожской области: орденом Ленина — 37 человек, орденом Трудового Красного Знамени—71 человек, медалью «За трудовую доблесть» — 85 человек, медалью «За трудовое отличие»—63 человека;

По Винницкой области: орденом Ленина — 28 человек, орденом Трудового Красного Знамени — 96 человек, медалью «За трудовую доблесть»—262 человека, медалью «За трудовое отличие»—80 человек.

□ □ □

Таланты колхозного села

Заключительный концерт Всероссийского смотра сельской художественной самодеятельности в Большом театре.

28 февраля в Государственном Академическом Большом театре состоялся заключительный концерт Всероссийского смотра сельской художественной самодеятельности.

90 тысяч кружков, около полутора миллионов исполнителей-колхозников, рабочих МТС и совхозов, сельской интеллигенции участвовало во Всероссийском смотре. 2.500 человек лучших исполнителей, отобранных в областях, краях и республиках, прибыли в столицу для участия в заключительном концерте.

Концерт явился яркой демонстрацией одаренности нашего народа, свидетельством роста культуры колхозного села. Он начался выступлением тысячного об'единенного хора участников смотра. Мощно и торжественно под сводами театра прозвучал Гимн Советского Союза. Затем хор исполнил «Песню о Москве» композитора В. Захарова.

Поистине неиссякаем родник народного творчества. Сколько прелести и непосредственности в задушевных и протяжных песнях, веселых и задорных частушках, плавных и темпераментных народных танцах.

Русский танец «Березка» прекрасно исполнили танцоры Завидовского, Калининского и Каменского районов Калининской области. Колхозники Давыдковского района Ярославской области протанцовали «Давыдковскую кадриль». Об'единенный хор Московской области хорошо спел песню композитора Д. Васильева-Буглая на слова поэта Я. Шведова «Лети в Москву соловушко» и другие песни.

Горячо были встречены зрителями выступления хора колхоза «Юж-пурга» Удмуртской АССР и хорового ансамбля с гуслями колхоза «Рой» Марийской АССР, исполнившие народные песни и пляски.

Прекрасно выступил об'единенный русский народный оркестр Московской, Псковской, Калининской, Сталинградской Ленинградской, Крымской, Ивановской, Владимирской областей и Марийской АССР. Он с большим мастерством исполнил «Пляску скоморохов» из музыки к сказке А. Островского «Снегурочка» П. Чайковского.

Представители сельской интеллигенции с успехом исполняли классические музыкальные произведения. Счетный работник Ленинградской области Е. Герасимова сыграла на рояле «Ноктюрн» Шопена. Библиотекарь Верхне-Карачанской районной библиотеки Воронежской области А. Смолина с большим успехом спела «Соловей» Алябьева.

Тепло зрители приветствовали 80-летнего колхозного чабана Г. Расторгуева из колхоза им. 1-е Мая Ставропольского край, исполнявшего на пастушьем рожке народную песню «Ой при лужке, при лужку» и аккомпанировавшего ему на аккордионе 7-летнего Юрика Федорова.

В заключение выступил об'единенный хор, исполнивший песню композитора Некрасова «Славим Родину» и русскую народную песню в обработке Массалитинова «Долия—Раздолия».

НА ПАРТИЙНЫХ КОНФЕРЕНЦИЯХ

Боеспособность колхозных парторганизаций — решающее условие успеха

★

С ФАТЕЖСКОЙ РАЙОННОЙ ПАРТКОНФЕРЕНЦИИ

★

Секретарь райкома т. Кобзев и делегаты Фатежской районной партконференции с полным основанием говорили о достигнутых районом успехах. Впервые, после долгих лет отставания, колхозы в 1947 году подняли урожайность, досрочно выполнили и перевыполнили планы государственных поставок хлеба, мяса и молока.

Одним из достижений в работе Фатежского райкома ВКП(б) в 1947 году было создание 20 новых первичных партийных организаций в колхозах. Сейчас в районе уже 41 колхозная парторганизация. Они сделали многое в решении задач, поставленных февральским Пленумом ЦК ВКП(б). Но докладчик и участники конференции справедливо отмечали, что это только первые успехи, которые можно растерять, если парторганизация допустит проявление самоуспокоенности и благодушия. Перед районом стоят теперь новые, более сложные задачи. И основные из них: укрепление всех колхозов и звеньев, подтягивание отстающих до уровня передовых, повышение урожайности, под'ем колхозного животноводства. Молодые первичные парторганизации, созданные в колхозах, требовали и требуют особого внимания со стороны райкома ВКП(б), улучшения качества руководства.

Делегаты районной партийной конференции в своих выступлениях по отчетному докладу тов. Кобзева делились своим опытом, по-деловому критиковали недочеты в работе райкома ВКП(б) и внесли много ценных предложений, направленных на улучшение организационно-партийной и политической работы.

Секретарь парторганизации колхоза им. Кагановича тов. Чаплыгин рассказал о том, как поднялась боеспособность парторганизации. Коммунисты возглавили трудовой под'ем колхозников в подготовке к весеннему севу. Артель решила в нынешнем году посеять яровой пшеницы 87 гектаров вместо 70 га по плану. Хорошо прошел в колхозе смотр готовности к севу. Перед смотром агитаторы и коммунисты в бригадах и звеньях провели беседы: они возглавили соревнование, показывая пример остальным колхозникам. Коммунисты расставлены в бригадах на решающих участках. Парторганизация пристально следит за состоянием трудовой дисциплины и добилась ее укрепления. Она явилась инициатором того, чтобы в нынешнем году начать орошение полей.

— К нам уже теперь не нужно присылать уполномоченных,— заявил т. Чаплыгин, — коммунисты способны сами успешно справиться с любым заданием.

О недостаточной помощи райкома секретарям колхозных и территориальных первичных парторганизаций говорил тов. Каменев (заместитель председателя райисполкома). Большинство секретарей — молодые коммунисты. Они не знают, например, как провести собрание, как подготовить решение, а потому и редко проводят партийные собрания, ожидая, пока приедет инструктор или уполномоченный райкома. В первичных парторганизациях колхозов «Красный кооператор» и им. Чапаева в прошлом году проведено только по 2 партийных собрания.

Инструкторы райкома часто говорят молодым секретарям: «Ты же был на семинаре, слушал — почему же не проводишь собрания?» Они забывают, что рассказ на семинаре следует дополнять практической помощью на месте.

Делегат тов. Русанов говорил.

— Райкому партии известно, что в парторганизации колхоза им. 17 партс'езда не изжиты расхлябанность и недисциплинированность. Здесь не считают нужным обсуждать решения райкома партии. Секретарь парторганизации запустил партийную работу, а райком все еще только собирается ее проверить. Колхоз сильно отстает с подготовкой к севу. 42 колхозника не выработали минимума трудодней. Надо основательно заняться парторганизацией, помочь ей, но инструкторы и уполномоченные райкома обходят ее.

Многие делегаты требовали, чтобы будущий райком дифференцированно руководил колхозными и территориальными парторганизациями, больше внимания уделял слабым, чтобы он поднимал боеспособность каждой парторганизации, помогая на местах секретарям наладить внутрипартийную работу. Работники райкома должны учить секретарей, такая учеба приносит отличные результаты. Об этом говорит пример т. Боголюбова— секретаря парторганизации колхоза «Трудовик».

Тов. Боголюбов ведет активную политическую работу, помогает агитаторам. И не случайно в этом колхозе хорошо идут дела.

Помогая секретарям парторганизаций, райком должен быть более требовательным к ним. Секретарь шуклинской территориальной парторганизации тов. Колтаков является членом райкома. Как же он работает? Трудовая дисциплина в шуклинских колхозах упала. К весеннему севу там готовятся неудовлетворительно. Коммунисты не имеют партийных поручений, агитаторы бездействуют. Сам Колтаков только на партконференции вспомнил, что он ничего не сделал, как член райкома. Но где же был райком, почему он не спросил с Колтакова ответственности?

Секретари колхозных парторганизаций, выступавшие на конференции, указывали на то, что их не информируют о решениях бюро райкома. Некоторые важные постановления попадают в первичные парторганизации с большим запозданием.

Делегаты конференции требовали от работников райкома при каждом выезде в села, в том числе и по служебным делам, обязательно встречаться с секретарями колхозных парторганизаций, помогать им в составлении планов, в подготовке и проведении партийных собраний, в проверке исполнения принятых решений, учить их искусству партийного руководства.

Партийная конференция признала работу райкома ВКП(б) удовлетворительной.

На первом пленуме секретарями райкома ВКП(б) избраны: т.т. Кобзев, Солопов, Щедов.

И. ЛЯПИН.

НЕ ОБОЛЬЩАТЬСЯ ПРОШЛЫМИ УСПЕХАМИ, ЭНЕРГИЧНЕЕ ГОТОВИТЬСЯ К СЕВУ!

★

С СУДЖАНСКОЙ РАЙОННОЙ ПАРТКОНФЕРЕНЦИИ

★

Суджанский район — один из крупных в области. Районная парторганизация насчитывает больше тысячи коммунистов. За отчетный период значительно увеличилось число первичных парторганизаций, особенно колхозных. Многие из них успешно боролись за выполнение решений февральского Пленума ЦК ВКП(б). В результате из 87 колхозов 81 выполнил и перевыполнил план урожайности зерновых и сахарной свеклы. Район досрочно выполнил обязательства перед государством по зернопоставкам, сдал сверх плана 74 тысячи пудов хлеба.

Однако, обольщенные этими успехами, некоторые руководящие работники успокоились, предались благодушию. Такое настроение пагубно отразилось на завершении сельскохозяйственного года. На полях до сих пор стоят необмолоченными скирды хлеба с площади 3 700 гектаров, в буртах лежит 170 тысяч центнеров сахарной свеклы. Район хуже прошлогоднего готовится к севу: плохо ремонтируются тракторы и прицепной инвентарь, не выполняется план зимних агромероприятий.

С такими результатами пришла парторганизация к своей районной конференции. Выступления ряда делегатов показали, что в районе еще нет тревоги за судьбу будущего урожая, за успех весеннего сева. Выступления тт. Лупева, Чертенко, Кондрашева и других представляли собой восторженные похвалы прошлым успехам. А председатель исполкома райсовета тов. Олейников закончил свое выступление возгласом: «Суджанцы никогда не были и не будут в числе отстающих!».

Правда, пыл оратора был несколько охлажден репликой секретаря обкома ВКП(б) тов. Н. В. Голубева, который напомнил тов. Олейникову, что район в прошлом действительно был передовым, но сейчас сильно отстает в подготовке к севу.

Делегаты тт. Лаврушева, Ушкалов, Колесников, Конюхов, Апухтин, Дмитрюков, Поляков и другие пытались вскрыть причины, мешающие преодолеть отставание. Они говорили о порочном стиле работы райкома, который зачастую выполняет несвойственные ему функции, подменяет советские органы, плохо руководит первичными парторганизациями в колхозах. Крайне слабо райком работал с кадрами. Достаточно сказать, что за отчетный период сменилось 56 председателей колхозов. Делегаты указывали на недооценку идейно-политического воспитания молодых коммунистов. Теоретическая учеба в кружках и политшколах проходит неудовлетворительно, содержанием ее отдел пропаганды не интересуется.

Резкой критике была подвергнута работа второго секретаря райкома тов. Голубятникова и редактора районной газеты тов. Трофимова.

Конференция признала работу райкома удовлетворительной и наметила практические мероприятия, направленные на преодоление отставания.

В новый состав райкома избран 41 человек. На первом пленуме секретарями райкома избраны тт. Игнатов, Голубятников, Трифонов.

А. САЛЬКОВ,
корр. «Курской правды».

ГЛАВНОЕ В ПРОПАГАНДЕ—ЕЕ ИДЕЙНЫЙ УРОВЕНЬ

★

С ЧЕРНЯНСКОЙ РАЙОННОЙ ПАРТКОНФЕРЕНЦИИ

★

Колхозы Чернянского района выращивают высокие урожаи на больших площадях. В прошлом году 82 артели из 98 собрали хлеба значительно больше, чем намечалось по плану. Колхоз «Парижская коммуна» намолотил по 100 пудов зерна с каждого из 900 гектаров колосовых. Такой же урожай вырастила артель «Пробуждение» на 800 гектарах, стопудовый урожай сняли и другие колхозы. Досрочно к 30-летию Великого Октября, выполнен план хлебопоставок. Значительно лучше стали работать машинно-тракторные станции.

Секретарь райкома тов. Яковлев в отчетном докладе на районной партконференции рассказал, как коммунисты боролись за урожай, за организационно-хозяйственное укрепление колхозов. Большая часть доклада была посвящена вопросам внутрипартийной работы.

Но успехи были бы значительно большими, если бы райком серьезнее заботился об идейной закалке коммунистов.

Недостатком райкома партии является поверхностное руководство пропагандой, теоретической учебой. Правда, докладчик назвал внушительную цифру: различными формами учебы охвачено 619 коммунистов. Однако делегаты указали на существенные недостатки в работе политшкол. В прошлом году четыре из них так и не закончили учебную программу. Не работают многие кружки. Райком не обобщает опыт лучших школ. В парткабинете редко проводятся теоретические собеседования, лекции, а в этом крайне нуждаются коммунисты.

—Отдел пропаганды райкома,— заявил тов. Степовик, — не вникает в содержание работы школ, и кружков, не контролирует качество политического образования коммунистов.

Многие делегаты критиковали райком за механический подход к комплектованию политшкол. Пропагандистами часто утверждались политически неподготовленные товарищи.

— Мне было поручено,—говорит тов. Гончаров,—руководить политшколой, в которой обучается 37 коммунистов. Я добросовестно выполнял это поручение, но отдельные слушатели стали плохо посещать занятия. Я попросил заведующего отделом пропаганды и агитации тов. Лыкова помочь мне поднять посещаемость. Но он ответил грубостью и пригрозил вызвать на бюро райкома. За два года на занятиях у меня не побывал ни один работник райкома партии. Посещаемость и теперь очень низка, я еще раз обратился к т. Лыкову за помощью, но последовал тот же ответ: «Отдел пропаганды не может отвечать за всех пропагандистов».

По соседству с райкомом находится МТС и маслозавод. В МТС до сих пор не закончила работу политшкола, а на маслозаводе кружок.

—Да и как может здесь успешно итти учеба,—говорит делегат тов. Жилин.—Ведь в МТС только за лето сменилось три пропагандиста политшколы. Кружком на маслозаводе руководит заведующая парткабинетом тов. Токарь. Она нерегулярно проводит занятия.

Плохо использует райком такие формы воспитания коммунистов, как партийные собрания, партийные поручения и т. д. Делегаты приводили факты, говорящие о плохой работе оргинструкторского отдела. В 25 партийных организациях на отчетно-выборных собраниях были заменены секретари. Это свидетельствует об отсутствии надлежащей помощи молодым партработникам.

Конференция признала работу райкома удовлетворительной. На первом пленуме секретарями райкома избраны т.т. Яковлев, Брагин, Сухоносенко.

Н. ЖУРАВЛЕВ,
корр. «Курской правды»

КУРСКАЯ ПРАВДА Дневник

Консультация в парткабинете

Самостоятельное изучение произведений Маркса, Энгельса, Ленина и Сталина — основной метод овладения большевизмом, важное средство теоретической и политической закалки наших кадров. Партия требует от всех парторганизаций, чтобы они повседневно руководили самостоятельной учебой коммунистов, воспитывали у них настойчивость в овладении теорией.

Парторганизации должны оказывать практическую помощь коммунистам, занимающимся самообразованием. Испытанным средством помощи и контроля в учебе являются индивидуальные и групповые консультации.

Однако некоторые парторганизации на деле устранились от руководства учебой. Многие коммунисты, внесенные в списки занимающихся самостоятельно, на самом деле вовсе не работают над повышением своих знаний.

Организованные при парткабинетах райкомов партии консультации посещаются очень плохо. Так, в парткабинете Ленинского райкома ВКП(б) г. Курска числится по району 980 коммунистов, занимающихся самообразованием. При парткабинете имеется три пропагандиста и 7 внештатных консультантов. Однако на консультации в январе пришло всего 45 человек, а в феврале только 10 человек.

В парторганизации облздравотдела из 10 человек, занимающихся самообразованием фактически работают над собой 2—3 человека. И это неудивительно, ибо сам секретарь парторганизации облздравотдела тов. Давыдов, изучив года два тому назад книгу товарища Сталина «О Великой Отечественной войне», все еще думает над тем, чем бы ему теперь заняться.

Партийным организациям необходимо решительно покончить с практикой самотека в индивидуальной учебе. Парткабинеты райкомов должны вызывать коммунистов на групповые и индивидуальные консультации, помочь каждому составить план изучения трудов классиков марксизма-ленинизма, список литературы, проводить в помощь самостоятельно изучающим произведения марксизма-ленинизма лекции на темы о том, как вести конспект книги, как пользоваться справочниками и дополнительной литературой, познакомить их с тем, как работали над книгой учителя и вожди рабочего класса.

Необходимо прикреплять внештатных консультантов к крупным парторганизациям для систематической помощи всем самостоятельно изучающим основы марксизма-ленинизма.

Надо всю партийную работу организовать так, чтобы она вырабатывала у коммунистов вкус к самостоятельному чтению, развивала интерес к самообразованию. Правильная организация консультаций—важнейшее средство к достижению этой цели.

О проверке исполнения

В учреждении получено распоряжение вышестоящей организации. Прямая обязанность руководителя учреждения принять все меры, чтобы это распоряжение было выполнено в срок, установить строгий контроль за его исполнением. Но зачастую еще в ряде управлений и ведомств забывают об этой простой истине.

В июле прошлого года Совет Министров СССР принял специальное решение о значительном расширении сети мастерских по мелкому ремонту и химической чистке одежды. Тогда же облисполком обязал управление местной промышленности в месячный срок открыть новые мастерские при семи горпромкомбинатах, а управление промкооперации—организовать мастерские в городах области. Прошло более полгода, но мастерские созданы лишь кое-где и работают плохо.

Проверка, проведенная редакцией, показала, что в облместпроме и управлении промкооперации по существу и не пытались принять меры для обеспечения работы мастерских. Зам. начальника облместпрома тов. Попов, подписав 23 июля 1947 года приказ об организации мастерских, ни разу не вспомнил о нем. В управлении промкооперации также не организовали контроль за выполнением решений правительства и приказов начальников ведомств. Руководители райпромкомбинатов и артелей не считают даже нужным сообщить в срок областным управлениям о том, как выполняется тот или иной приказ.

История с организацией мастерских по ремонту одежды свидетельствует о порочном стиле работы двух областных управлений.

Подобные случаи имеют место и в практике других областных ведомств, где нередко решения вышестоящих организаций также кладут под сукно. Некоторые руководители не воспитывают у сотрудников учреждения чувства ответственности за порученное дело, они весьма снисходительны к тем, кто не соблюдает государственной дисциплины.

Отсутствие систематической проверки исполнения приводит к тому, что многие важнейшие постановления не осуществляются.

□ □ □

Письма в редакцию

КОРОБКОВ РАЗВАЛИВАЕТ РАБОТУ АРТЕЛИ

Корочанская артель инвалидов «Новая жизнь» в 1946 году пользовалась большой известностью среди населения. Мы имели 9 цехов, которые обслуживали бытовые нужды жителей Корочи. За успешную работу артели неоднократно присуждалось переходящее Красное знамя райкома ВКП(б) и райисполкома.

Во многом об'яснялось это тем, что зав. производством тов. Верещагин хорошо организовал работу цехов, сумел обеспечить артель топливом, отремонтировать все помещения и т. д. И вот вместо тов. Верещагина нам в 1947 году прислали зав. производством И. Коробкова. Уже через два месяца после его прихода цехи стали работать с большими перебоями — то нехватало дров, то материалов. Оказывается, Коробков заботился в первую очередь о себе. За весь прошлый год на лошади артели перевезли только 4 воза дров. В то же время лошадь 93 дня использовалась для нужд самого тов. Коробкова, а в остальные дни конюх Разваляев выезжал на заработки для себя. В результате 50 кубометров дров остались невывезенными, пропало и 8 тонн торфа.

Облкоопинсоюз дал машину артели, но положение не изменилось. Тов. Коробков на этой машине совершает различные рейсы в Белгород; только в сентябре и октябре 13 раз ездил в Белгород. Поездка в Харьков, которую совершил Коробков в ноябре, обошлась артели в 4, 5 тысячи рублей. Среди инвалидов идет разговор о том, что Коробков ездил в Белгород со спекулятивными целями.

В результате такого руководства большинство цехов план не выполняет и на треть, бондарный, колбасный и корзиночный цехи закрыты. Члены артели по полгода не получают заработной платы и многие из них уходят из артели. Так, например, ушли тт. Кореньков, Никифоров, Косухин, Цацорин и другие.

Мы просим облкоопинсоюз избавить нас от такого руководителя. Мы уверены, что и районный прокурор привлечет к ответственности Коробкова, заставит его вернуть деньги, присвоенные во время поездок в Белгород.

Члены артели «Новая жизнь»: Е. МОЩЕНКОВ, Е. НЕЖЕНЦЕВ, НИКИФОРОВ.

НИЖЕ НУЛЯ...

Желающих побыть в эти дни в картинной галлереи много: большой интерес вызывает выставка, посвященная 30-й годовщине Советской Армии. Но посетители, побыв в залах галлереи несколько минут, спешат уйти, так как температура здесь значительно ниже нуля. Печи не топятся — нет топлива.

Деньги за дрова давным-давно уплачены областному управлению местной топливной промышленности и гортопу. Но эти организации не принимают никаких мер по снабжению картинной галлереи топливом.

Между тем краски на картинах промерзают. Когда станет тепло, они начнут оттаивать и разлагаться. Драгоценным произведениям искусства угрожает порча.

А. БЕСПАЛОВ,
директор Курской картинной галлереи.

УЛИЦЫ ЗАЛИВАЕТ ВОДА

Улицы Транспортная, Железнодорожная, Осипенко и Привокзальная площадь гор. Валуек находятся в низине и каждую весну их заливают талые воды. За несколько лет до войны, силами населения здесь был выкопан ров для спуска воды в реку Валуй.

За время оккупации и послевоенные годы ров засорился. Его надо чистить. Это с успехом сделали бы сами жители, но нужен организатор. А его-то как раз и нет. В городском совете безучастно относятся к тому, что низинные улицы ежегодно заливаются водой.

И. ГРЕБЕНКИН.

На темы колхозной жизни

Новое в колхозном труде

КОЛХОЗНИКИ РАССКАЗЫВАЮТ О БОЛЬШИХ ИЗМЕНЕНИЯХ, ПРОИСШЕДШИХ В КОЛХОЗАХ ЗА ГОД РАБОТЫ НА ОСНОВЕ РЕШЕНИЙ ФЕВРАЛЬСКОГО ПЛЕНУМА ЦК ВКП(б)

Большая сила

Три года назад звено Пелагеи Ивановны Рогозиной потребовало от правления закрепить ему звеньевые участки заблаговременно, за год до сева. И вот что это дало. Сразу же после уборки хлебов звено рассчитало, какие агротехнические мероприятия оно должно провести. По этим расчетам надо было вывезти на пар около 100 тонн навоза, заготовить для подкормок озимых 40 тонн сыпца и собрать около 25 центнеров других удобрений.

Своевременное закрепление участков создало все условия для внедрения сдельщины. Применяя сдельщину, звено Рогозиной раньше других и почти в полтора раза больше внесло удобрений, и даже в тяжелый засушливый год вырастило лучший урожай. О Рогозиной заговорили в других звеньях. Опытом ее заинтересовалась наша партийная организация. Какой вывод мы сделали из этого опыта?

Мы поставили перед собой цель внедрить в 1947 году сдельщину во всех звеньях и на всех работах. И начали мы с того, что к концу уборки 1946 года закрепили за всеми звеньями участки озимых и яровых, составили агротехнические планы. Все это делали вместе со звеньевыми, с помощью агронома. Звеньевая Рогозина подробно рассказала о своем агроплане. Это заинтересовало отстающие звенья. В агропланах было предусмотрено, сколько и каких удобрений должно внести каждое звено и под какую культуру, в какие сроки.

Агропланы обсуждались сначала в звеньях, затем на бригадных собраниях. Тут же, в бригадах, и были заключены договоры на социалистическое соревнование между звеньями.

Заранее закрепив участки и составив агропланы, нам легче и лучше было применить сдельщину почти на всех работах.

Звено знает, например, сколько надо заготовить удобрений, имеет график этой работы. Звеньевая, указывая норму, дает колхознице наряд. Каждая колхозница знает, когда она должна закончить работу. Вечером в звеньях проверяется, как выполнены нормы, сколько начислено трудодней. В результате все звенья колхоза в прошлом году значительно перевыполнили планы зимних агромероприятий.

Мы применили сдельщину и на таких работах, как подкормка посевов. Звеньевые заранее отводили делянки колхозницам, устанавливали срок.

Сдельно работали звенья на сахарной свекле. Делянка размером 0,47 га отводилась каждой колхознице еще с осени, а не тогда, когда свекла посеяна. Колхозница больше заинтересована в том, чтобы удобрить делянку. На каждой такой делянке поставлена бирка, на которой написано, за кем она закреплена.

Ухаживая за свеклой, все колхозницы стремились быстрее выполнить работу. На шаровке при норме 0,15 га выработка доходила до 0,20 га и больше. Не выполнивших норм не было. И вот, если в 1946 году 35 га свеклы шаровали неделю, то в прошлом году—2 дня. То же и на прорывке.

Сдельная работа прививалась очень быстро. Особенно широко она была внедрена на уборке. У нас 30 колхозников косили хлеб вручную. Средняя выработка на косаря при норме 0,50 га составила 0,70 га. Более чем на 10 проц. была поднята производительность труда на косовице.

На всех работах была введена сдельщина: и на прополке зерновых, и на вязке, и на перевозках зерна и т. д. На любую работу колхозник получает отдельный участок или задание, причем ему сразу же сообщается норма выработки и расценки труда. Он уже совсем по другому относится к делу, чем при работе скопом, потому что заинтересован выработать больше.

Сдельщина в прошлом году дала большие плоды колхозу. При одних и тех же условиях, что и в 1946 году, почти все полевые работы выполнили в два раза быстрее. С площади 400 га собрали по 16 центнеров зерновых и с 35 га—по 300 центнеров сахарной свеклы—урожай, почти в два раза превышающий урожай прошлых лет.

Но опыт учит, что сдельщины не будет без индивидуального учета, позволяющего видеть работу каждого колхозника в отдельности. У нас учет труда на посевных и уборочных работах ведут бригадиры, а зимой (вывозка навоза, сбор удобрений)—звеньевые. И вот тогда, когда работа каждого на виду, при сдельщине, создаются все условия для действительно массового соревнования.

Наши звенья заключают между собой договоры на соревнование на весь год, в договорах указываются обязательства по урожайности, по выполнению агромероприятий. Все звеньевые ежедневно проверяют, как колхозницы выполнили обязательства. Однажды на шаровке свеклы Мария Перелыгина, Устинья Перелыгина и Мария Рогозина не выполнили нормы. Колхозницы упрекнули их в том, что они отстают в соревновании, а из-за них отстает и звено. Отстающие подтянулись: в последующие дни они выполняли и перевыполняли нормы.

Как работают звенья при сдельщине—виднее всего бригадиру. Он ведь ведет учет. Бригадир А. М. Смоляков да и другие ежедневно созывают звеньевых, сообщают кто отстал. Но они не ограничиваются этим и часто проводят совещания колхозниц отстающих звеньев.

Мы организуем также соревнование по профессиям на ударных работах. Например, когда мы получили газету с сообщением о том, что ракитянский колхозник Лазарев скосил больше гектара хлебов—собрали косарей. Все они приняли обязательство перегнать Лазарева. Устин, Семен и Василий Перелыгины скосили от 1 до 1,20 гектара. О их работе узнали все косари. Бригадиры и звеньевые поговорили с отстающими. Правда, не все колхозники косили больше, чем по гектару, но у нас не было ни одного косаря, который бы не выполнил нормы. Конечно, мы бы не смогли так развернуть соревнование косарей без сдельщины.

Важную роль в соревновании играет наглядная агитация. Мы завели в бригадах Доски показателей, на которых отмечали, как выполняет норму каждый колхозник и результаты по звену. Кроме того, у нас установлены переходящие красные флажки для звена и бригады.

Раз в 10 дней мы подводим итоги соревнования по колхозу.

Применяя сдельщину, организуя соревнование, мы за один год подтянули отстающие звенья до уровня передовых. Все они намного перевыполнили планы урожайности и получили дополнительную оплату.

Еще с большей силой развернулось у нас соревнование сейчас. На работу ежедневно выходит до 90 проц. трудоспособных колхозников. И на зимних работах мы широко применяем сдельщину.

Каждый день звеньевые дают наряд колхозницам по вывозке навоза. За то, что колхозница вывезет на расстояние свыше 3 километров 2 воза навоза, ей начисляется 1,5 трудодня. За сбор 1 центнера золы начисляем 3 трудодня. Звеньевая ведет строгий учет выработки каждой колхозницы. По вечерам звеньевые собирают колхозниц, чтобы проверить, как выполнены нормы выработки.

Все звеньевые обязались вырастить не менее 20 центнеров зерна на гектаре. Они настойчиво добиваются, чтобы выполнить это обязательство с честью. Уже все звенья вывезли навоза и собрали других удобрений столько, сколько требуется по плану. Однако никто не прекращает сейчас работы.

Сдельщина родила новое отношение к труду всех колхозников, стала в колхозе могучей силой.

ИВАН КОМАРЦОВ,
секретарь парторганизации колхоза им. Молотова Белгородского района.

В звенья пришли мужчины

Наш колхоз перевыполнил план урожайности. Передовое звено Анны Солошенко собрало с каждого гектара по 21 центнеру зерновых. Самый меньший урожай в звене Пелагеи Даниленко — по 15 центнеров на гектаре.

Оплату за труд каждое звено получило щедрую, — и на основные трудодни, и дополнительно за перевыполнение плана урожайности.

Прошлогодние успехи подняли настроение у людей. Колхозники поняли, что урожай собрать можно еще выше. В звенья пошли и мужчины, которые в прошлые годы у нас на разных работах были заняты. В каждое звено мы направили по одному мужчине.

Федор Семенович Кузьменко изъявил желание работать в звене Пелагеи Кузьменко. Он опытный хлебороб. И теперь, когда звено готовится к весеннему севу, звеньевая не нарадуется его работой. Он оказался не только трудолюбивым работником в звене, но и дельным советчиком.

У нас долго не было снега. Федор Семенович как-то приходит к звеньевой и говорит:

— Думаешь, Пелагея, к снегозадержанию готовиться?

— По правде сказать, пока не думала об этом,—призналась та.

— А я подумал. Или в правление, проси соломы да заставляй членов звена снопики вязать, а я щитки буду делать.

На том и договорились. Щитки не только в этом году службу нам служат, но и на будущее пригодятся. Звено Пелагеи Кузьменко первым в колхозе на озимых провело снегозадержание.

В любой работе Семен Федорович показывает пример.

У нас в колхозе мало тягла, а навоза вывезти каждое звено хочет побольше. Кузьменко порекомендовал членам своего звена возить на салазках. Его поддержали. Он первым взялся за эту работу и уже доставил в поле три тонны навоза.

Так у нас трудятся и другие мужчины, которые в этом году впервые вошли в звенья.

Егор ДИДОРЕНКО,
председатель колхоза им. Чапаева Красно-Яружского района.

Вот что такое сдельщина!

В уходе за свеклой у нас—полная сдельщина. Как только посеяли, каждая колхозница в звене получает свою «планку» и работает на ней, начиная с первой шаровки и кончая копкой. От накопанного центнера ей выдается и сахар.

В прошлом году наше звено собрало с гектара по 304 центнера свеклы. Работали все дружно, поэтому разница в урожае на участках колхозниц небольшая — 3—4 центнера. Сахара получим примерно по центнеру с четвертью в среднем на колхозницу. А за урожай зерновых звену выдается 88 центнеров хлеба в дополнительную оплату.

Сдельщина и такая оплата еще больше заинтересовали колхозниц, особенно после хорошего урожая. Теперь мы собираемся получить урожай еще выше и готовимся к этому.

Разных удобрений собрали много. Запасли новое удобрение — 20 тонн компоста: навоз с фекалием и птичьим пометом. Он пойдет под свеклу и яровую пшеницу. Поливаем компост навозной жижей, чтобы скорее перепревал. Жижу колхозницы собирают в своих дворах: выкопали в сараях ямки, поставили туда ящики или корыта и собирают.

Колхозницы стараются больше накопить удобрений. Всех опередила Александра Гречанникова: скопила 26 коробок золы (мы ее коробками меряем). Другие говорят:

— Где-то на стороне «подбила» Александра золы, со своей печки ей столько не набрать.

А та только посмеивается.

«Подбивают» на стороне и другие, ищут удобрений везде, где они могут быть.

Недавно на совещании в звене (мы часто собираемся звеном обсудить дела, посоветоваться) Пелагея Долженко, а за ней и Анна Гончарова заявили:

— Мы теперь отдельно свою свеклу будем подкармливать. Договоримся с агрономом, научит нас, как больше собрать свеклы, будут наши планки вроде как опытные.

Раньше каждая делала всю работу на планке отдельно, а подкармливали звеном. Теперь они и это будут делать отдельно. Вот как поднялся у народа интерес к работе!

Мы уже подкормили свои озимые. И в подкормку, и для утепления озимых посыпали их слоем сыпца, — снега-то мало. Это называется мульчирование.

Думаю, что при такой охоте к работе мы сумеем в этом году вырастить урожай еще больше, чем в прошлом году.

Я взяла шефство над комсомольским звеном Зины Долженко, учу звеньевую работать,—пусть будет в колхозе больше мастеров урожая.

Анна СНОПКОВА,
звеньевая колхоза «Веселе життя», Шебекинского района.

Перемены в деревне Камышное

Сначала все шло по порядку. Докладчика — председателя колхоза Константина Пучкова — не прерывал никто. Когда отчетный доклад правления колхоза был закончен, выступали по одному, прося слова. Но вот кто-то попросил колхозного счетовода Ульяну Федяеву прочитать, сколько какому звену начислено дополнительной оплаты. Когда Федяева исполнила просьбу, в зале поднялся шум:

—Урожай у всех ровный!

—Поровну надо делить, по трудодням!

А дополнительную оплату — с будущего года.

Эту категорию «выступавших» легко разоблачили.

—Видала? — довольно громко сказала одна из колхозниц, сидевших в президиуме собрания, обращаясь к соседке.—Кричат те, кому мало досталось дополнительной оплаты. Ничего, вперед будут умнее, лучше станут работать.

Но пришлось правлению выслушать и серьезные упреки.

—Вот вы сейчас говорили,—обратилась к Пучкову колхозница Варвара Польская,—что некоторые звеньевые плохо работали. Это правильно. А почему же вы до сих пор не сменили нашу звеньевую Марию Курамшину? Всем звеном об этом просили, а вы обождите да обождите. А нам надоело ждать!

Вспомнили и зло высмеяли звеньевого Семена Касторного.

—Что есть Семен в звене, что нет его—все равно. Незавидный у звена урожай,—Семену и горя мало. А стали звеньевым трудодни за руководство звеном начислять,—Семен тут как тут: и мне, говорит.

— Звеньевой плохой, а отдувается звено.

Говорили на собрании о малейшем, что затрагивало интересы звена: о вызывавших у некоторых сомнение перекладках при скирдовании хлеба двух звеньев («травой копны переложили, а ее можно и не приметить»), о невнимательной весовщице у молотилки, о «буксирах», которые мешают передовым звеньям, а отстающих только балуют, и о многом другом.

Может быть, не так уж велики недостатки, о которых шла речь, —колхоз в целом перевыполнил план урожайности. Все звенья получают дополнительную оплату и работу правления и председателя колхоза собрание признало удовлетворительной. Но то, что сообщение счетовода сразу нарушило «мирный» ход собрания и люди горячо и страстно заговорили даже о мелочах, касающихся звена, свидетельствует о больших и важных переменах, происшедших и происходящих в деревне.

Сталинская помощь, гол работы на основе решений февральского Пленума ЦК ВКП(б), Указы Верховного Совета о награждении передовиков сельского хозяйства, правильная оценка труда звена—по урожаю, выдаваемая сейчас дополнительная оплата глубоко всколыхнули жизнь колхоза, заставили многих колхозников оглянуться на свою работу, резко подняли их заинтересованность в труде.

Об этом говорят и многие интересные события, предшествовавшие описанному здесь собранию в колхозе им. Ворошилова.

* * *

Есть в колхозе 68-летний звеньевой Матвей Герасимович Звягинцев. Это—один из лучших звеньевых района, бессменный непременный участник областных совещаний передовиков сельского хозяйства. И вот Матвей Герасимович рассказывает, что на него в колхозе кое-кто «косился», а некоторые отсталые колхозники прямо говорили, что из-за таких, как Звягинцев, мол, и другим хуже—их заставляют больше работать.

А зимой и весной прошлого года дела круто переменились. Первенство в урожае у Матвея Герасимовича вышли оспаривать Христина Касинова, Матрена Подшивалова, Пелагея и Нестер Михневы и другие звеньевые.

Правда, таких, которые открыто об'явили, что будут добиваться рекордных урожаев, было пока меньшинство. Но это же факт, что многие звеньевые заявили, что больших обязательств они пока не берут, но они еще посмотрят, у кого урожай будет лучше. Это факт, что когда хлеба на высокоурожайных участках передовых звеньев выделились своим ростом, густотой и чистотой, то не одна отстающая звеньевая заторопилась и свое звено с прополкой. А когда зацвела рожь и передовые звенья вышли в поле с веревками искусственно опылять всходы, за ними пошли многие и такое опыление сделали больше чем на полутораста гектарах.

Первенство и на этот раз завоевал Матвей Герасимович Звягинцев. Рожь на его 8 высокоурожайных гектарах дала по 20 центнеров, а на всем участке—близко к ста пудам. Звено Звягинцева теперь получает дополнительной оплаты больше всех—30 центнеров хлеба. Немало получает звено Пелагеи Михневой—25 центнеров — и другие передовики. Но, вот, например, звеньям Марии и Ксении Калининых, собравшим только по 10 с половиной центнеров зерновых, выдается всего: первому 2.5 центнера, а второму—3.3.

Вот это и всколыхнуло колхозное собрание.

Но на собрании лишь официально подтвердили то, что было уже известно звеньям. И новое, вошедшее в жизнь колхоза, росло.

Прежде всего, оказалось, поднялся интерес к агрономической науке.

И раньше звеньевые учились на агротехнических курсах в районном центре или при МТС. Но,—спросите у любого колхозного активиста,—еще не было в истории колхоза такого случая, когда бы звеньевые сами из'явили желание учиться вторично. А теперь Христина Касинова и еще некоторые звеньевые, вернувшись с районных курсов для ефремовок, решили продолжать учебу в колхозе.

В колхозе идут курсы для звеньевых. Этими курсами руководит колхозный агроном Степанида Шурова. Она недавно закончила техникум, не имеет еще практического опыта. И вот, агроном Шурова признается, что руководить учебой колхозников не так легко, как казалось вначале, но зато гораздо интереснее, чем она ожидала. Бывает—и нередко, что кто-либо из колхозников задает такой вопрос, на который молодой агроном не в состоянии сразу ответить. Выросшая любознательность звеньевых наталкивает агронома на новые и новые вопросы, побуждает еще серьезнее, еще глубже готовиться к каждому занятию.

Идут занятия—тоже против ожиданий—аккуратно в назначенные сроки, и собираются на них не только звеньевые, но и рядовые колхозники и колхозницы, менее связанные детьми и домашним хозяйством.

Агроном доволен своими слушателями. Не в обиде и они на агронома. Но все же то, что они слышат на курсах, не полностью удовлетворяет звеньевых. И Матрена Подшивалова, Прасковья Звягина, Елена Комарова идут на квартиру к Шуровой, берут у нее сельскохозяйственную литературу и читают дома. Сами опытные звеньевые охотно помогают своему агроному, делясь на занятиях своими «секретами».

Зима в колхозе сейчас такая, что скучать некогда. Надо полным ходом готовиться к севу и в то же время вывозить на сахарный завод обильный урожай свеклы. А тягла, сами мало.

Матвей Герасимович перехитрил других. Он сам договорился с шофером присланной в колхоз автомашины, и тот вывез свеклу с его участка по ночам, в неурочное время. Успел старый звеньевой больше других использовать и колхозный транспорт на вывозке навоза. Договорившись с председателем, он нагрузил колхозный обоз, возвратившийся вечером с перевозки свеклы—и сразу намного опередил все звенья в вывозке удобрений.

В прошлом году колхоз почти полностью использовал накопленные за несколько лет запасы навоза. И теперь хлопотуньи-звеньевые, помимо вывозки общего запаса, начисто выгребают навоз со дворов колхозников, строго следят за сбором золы и птичьего помета, торопят председателя с привозом минеральных удобрений.

А в ненастные дни и вечерами колхозницы вместе со своими семьями садятся за ручной отбор семян. Мать звеньевой Прасковьи Звягиной, 70-летняя Елена Федоровна приготовила для своей семьи даже специальные мерки.

Отбирают семена вручную и звеньями, и в семьях, получая зерно по весу. Матвей Герасимович предпочитает выдавать зерно на дом, в семьи,—так скорее узнаешь, кто плохо отбирает, чем при совместном отборе всем звеном. «Та же индивидуальная сдельщина»,—говорит старик.

Из района дали задание отобрать вручную 11 центнеров семян. Но передовые звеньевые оценили это, как несерьезное дело. По их предложению, колхоз установил свое задание: каждому звену отобрать не меньше 6 центнеров яровой пшеницы и ячменя. И кладовщик Губарев за короткий срок этой работы уже принял в кладовую более 50 центнеров отборного зерна.

Выпал снег—и звенья вновь вышли на снегозадержание.

Конечно, не во всех звеньях дело идет гладко. В семье не без урода—есть еще и плохие звеньевые, и нерадивые колхозницы. Но теперь за нерадивых берутся сами звенья.

Правильны были претензии Варвары Польской к правлению на собрании: колхозники давно оценили звеньевую Марию Курамшину, как неподходящую для них, и требуют ее заменить.

Того же требуют колхозницы отстающего звена Анны Калининой. Они наметили было себе и нового руководителя—обязательно передовую звеньевую Пелагею Михневу, но потом согласились с председателем, что нельзя обижать передовое звено. Сошлись на кандидатуре Пелагеи Калининой; та—тоже «бедовая».

В большом деле—укреплении звеньев правлению помогают комсомольцы, которыми руководит их секретарь — счетовод колхоза Ульяна Федяева. Сейчас Федяева предлагает правлению поставить звеньевым комсомольца Ивана Корягина.

Гораздо проще теперь обстоит дело с установлением порядка внутри звеньев. На них, собравшись на отбор семян, звено Прасковьи Звягинцевой коротко и прямо предложило колхозницам Федоре Ельниковой и Аксинье Корягиной:

—Или работайте как все, или уходите из нашего звена.

В этом же роде дали совет нерадивым звенья Ирины Касиновой и Анастасии Звягинцевой.

Получая оценку своего труда и выходя в поход за новый урожай, колхозники все более нетерпимо относятся к тем, кто им мешает. Такого не было еще в истории колхоза им. Ворошилова!

* * *

Идут последние, напряженные зимние дни. Колхоз подымается в поход за стопудовый урожай. Трудностей впереди немало. Но есть богатый опыт их преодоления. Прибавилось передовых людей,—они застрельщики похода. И, что особенно важно, обеспечена теперь им гораздо более крепкая и энергичная поддержка во всем колхозе. Таков главный, отрадный итог перемен, происходящих сейчас в деревне. А это—только начало перемен, предвестники еще более бурного подъема.

Ф. ИВИН.

Дер. Камышное.
Беловский район.



Посеяно будет отборное зерно. Звеньевая колхоза им. Калинина Стрелецкого района Александра Молочникова проверяет семена, отобранные ее звеном вручную. Фото М. Шеховцова.

Высокая требовательность

Дни в колхозе «Первое мая» Кобыльского сельсовета Глушковского района полны предвесенних забот.

Звеньевые жалеют, что не в их колхозе живет бригадир тракторного отряда Василий Мухин. Пора поговорить, как трактористы будут работать на их участках. Но трактористы —все односельчане, приходится пока довольствоваться этим.

Недавно звеньевая Лидия Дьяченко подробно расспрашивала тракториста Николая Дорошенко: готовы ли тракторы и каких марок машины будут работать в этом году в колхозе, принимала ли их комиссия и какую дала оценку, как дела с прицепным инвентарем, есть ли уже у бригады задание по работе в колхозе, что это за задание.

У Дьяченко есть основание беспокоиться. Прошлой весной тракторист закультивировал ей участок под свеклу только в один след и звеньевой стоило больших хлопот добиться, чтобы этот недочет был исправлен. А теперь звеньевая взяла обязательство собрать невиданный еще в колхозе урожай. Нужно заранее договориться с трактористами о помощи.

Придет весна — звеньевые не спустят глаз с тракторов. А пока, заблаговременно, уже заручаются помощью трактористов и Мартынова, и Давыдченко и другие звеньевые.

Повышенная требовательность к качеству работы, усилившийся интерес к агротехнике — новое, что вошло в жизнь звеньев в этом году.

Не увидишь сейчас в поле мелких куч навоза, которые можно было еще увидеть в прошлом году. Теперь удобрение складывают в большие бурты, чтобы повысить его качество. И вывозят его сейчас все звенья наперебой. Сам навоз теперь лучше: по настоянию колхозников устроили навозохранилище и удобрение везут уже перепревшим. Звеньевые чуть не каждый день торопят правление с завозом минеральных удобрений.

Новый порядок завели и в сборе всех местных удобрений. В прошлом году каждая колхозница держала золу и птичий помет у себя и звеньевые редко наведывались посмотреть, много ли собрано удобрений и как они хранятся. Теперь звеньевые принимают их у колхозниц мерой, требуя хорошего качества удобрений, и ссыпают в общий сарай.

ПАВЕЛ ШЕВЧЕНКО,
участковый агроном Глушковской МТС.

ПЕРЕСМОТРЕЛИ НОРМЫ

Недавно, по требованию передовых колхозников, мы в своем колхозе пересмотрели нормы выработки и расценки.

Некоторые нормы были низкие, их легко было выполнять, и приходилось расходовать слишком много трудодней. Возьмем хотя бы пахоту. Была норма на лошадях вспахать за день 0,40 гектара, на волах — 0,30. И подростки Иван Байдин и Алексей Овчаров почти постоянно вырабатывали по две с лишним нормы, в некоторые дни и по три, а таких, кто норм не перевыполнял, и вовсе не было. Теперь мы установили норму на волах полгектара, на лошадях 0,60 гектара. Тягло сытое, можно выполнить. А расценки оставили прежние. Это заставит лучше работать всех, и сбережет трудодни.

Увеличили нормы на посеве сеялкой, на косовице хлеба. На вывозке навоза норма была особенно низка, подняли ее — и работа уже пошла лучше.

Что все это даст колхозу? Производительность труда поднимем, да еще сэкономим 2—3 тысячи трудодней, значит трудодень будет дороже. Мы подсчитали: в прошлом году, при урожае в 12 центнеров, без строительных работ, израсходовали в своем небольшом колхозе 17 тысяч трудодней. Теперь рассчитываем поднять на 2 — 3 центнера урожай, вести строительство. Работы будет больше, а трудодней по новым нормам и расценкам останется примерно столько же.

Яков ДРОВКИН,
председатель колхоза «Завет Ильича» Корочанского района.

НЕРАДИВЫХ ЗВЕНЬЕВЫХ СМЕНИЛИ

После того, как работа каждого звена была оценена по урожаю, члены некоторых звеньев сами сменили своих звеньевых, а на их место поставили новых, из передовых колхозниц.

Кого и за что сменили колхозники? Александру Сурину. Ее звено — единственное во всем колхозе, которое не выполнило плана урожайности, и поэтому с него было снято больше 60 трудодней. В этом виновата прежде всего сама Сурина, — она не руководила звеном. Взамен ее звено выделило лучшую свою колхозницу Веру Попову.

Сняли за плохую работу и Пелагею Азаренкову. Заменили Татьяну Борзых. А на одном бригадном собрании колхозники потребовали, чтобы правление сняло несколько процентов трудодней с их бригадира Михаила Борзых. И мы это сделали.

Это большая помощь руководителям колхоза, если подтягивать отстающих берутся сами колхозники. Голос самих колхозников действует сильнее, чем любое взыскание правления. И этот урок не пропал даром, его поняли и другие звеньевые. Работа в колхозе заметно улучшается. Заготовили порядочно удобрений, отобрали вручную 30 центнеров семян — полностью на семенные участки. Стремимся к тому, чтобы колхоз стал передовым.

Иван НЕМШИЛОВ,
председатель колхоза «Красный партизан» Корочанского района.

ВЗЯЛИСЬ ЗА ДЕЛО ОТСТАЮЩИЕ

В прошлом году наш колхоз снял с гектара в среднем по 12 центнеров зерновых. Давно не было такого урожая в отстающем колхозе.

Этот первый успех мы закрепили правильной оценкой труда звеньев. Звено Екатерины Гребенник, у которого урожай выше всех, получает в дополнительную оплату 18 центнеров хлеба, некоторые звенья —по 4—5—6 центнеров, а звеньям Тарановой, Литвиненко и Кузнецовой за низкий урожай мы часть трудодней срезали. И нужно видеть, как изменила отношение людей к труду такая оценка!

Не узнать теперь отстающих звеньев. И Таранова, и Кузнецова, и Литвиненко возят навоз, собирают другие удобрения, задерживают снег, готовят семена, не уступая переловикам.

Правда, помимо оценки труда, правление им и помогло. Мы собрали их на отдельное совещание, поговорили по-деловому о работе.

Петр ТАРАСОВ,
председатель колхоза «Победитель» Краснояружского района.

Комсомольцы учатся

Н.-ОСКОЛ. (По телефону. Корр. «Курской правды»). По инициативе комсомольцев в сельхозартелях «Пролетарский труд», «Красный лог», им. Буденного и «Великий путь» организованы агротехнические кружки. В них занимается около 60 молодых колхозников. Они изучают передовой опыт мастеров высоких урожаев. В качестве учебных пособий комсомольцы используют цикл бесед по агротехнике, разработанный группой профессоров Московской ордена Ленина Сельскохозяйственной Академии им. Тимирязева. На занятиях выступают агрономы, бригадиры, звеньевые.

—о—

Доходы от рыбоводства

В 1945 году пруды, в которых выращивали рыбу колхозники нашей области, занимали площадь 250 гектаров, нынешней весной колхозники намерены пустить годовиков зеркального карпа в пруды площадью более 800 гектаров.

Разведение рыбы—доходная отрасль хозяйства. Колхозы Кореневского района выловили по полтонны карпа с каждого гектара пруда. В колхозе им. Д. Бедного Борисовского района с полтора гектара пруда снято больше тонны рыбы.

Шесть колхозов Грайворонского района выручили от продажи зеркального карпа около 42000 рублей.

—о—

Весенний базар

С 5 по 15 марта в Курске проводится весенний базар. В нем примут участие все торговые организации города и ближайших районов. Ларьки и магазины продадут за 10 дней разных промышленных товаров—кожаной и резиновой обуви, мануфактуры, посуды и т. д. — не менее, чем на 5 миллионов рублей.

Курский городской торговый отдел приглашает для участия в весеннем базаре колхозы и колхозников.

Для колхозников, приезжающих в Курск с сельскохозяйственными продуктами, к поездам будут подаваться автомашины. Районные Советы города готовят для крестьян квартиры для ночевки.



Продолжается заготовка льда для складов торгующих организаций.

* * *

□ **БОЛЕЕ 400 ЛУЧШИХ РАБОЧИХ** присутствовало на узловом слете стахановцев в клубе железнодорожников. Знатные люди отделения машинист-лунинец Прокопов и составитель поездов Феофилов рассказали об опыте своей работы, о выполнении обязательств в социалистическом соревновании за досрочное завершение пятилетки. Секретарь узлового комитета партии тов. Крылов и заместитель начальника отделения тов. Закатов говорили о задачах курских железнодорожников в нынешнем году.

Ансамбль железнодорожников дал большой концерт.

* * *

□ **ПОЧТИ НА 500 ТЫСЯЧ РУБЛЕЙ** облигаций Второго Государственного Займа восстановления и развития народного хозяйства СССР выдала трудящимся города за день центральная сберегательная касса № 64.

* * *

□ **ПРОХОДИТ ОБЛАСТНОЙ СЕМИНАР** заведующих отделами пионеров райкомов ВЛКСМ. Участники семинара прослушали лекции «Советская литература после постановления ЦК ВКП(б) о журналах «Звезда» и «Ленинград», «Развитие пионерского движения в СССР», «Задачи идейно-воспитательной работы в школе», «Постановление ЦК ВЛКСМ об участии комсомольских организаций в улучшении работы детских домов и в устройстве детей-сирот» и т. д.

* * *

□ **ДВА ЛИТЕЙНЫХ АВТОМАТА**, собранных бригадами Морозова и Гостева, отправлены в Комсомольск на Амуре с аккумуляторного завода.

* * *

□ **ПРЕМЬЕРУ НОВОГО СПЕКТАКЛЯ** театра кукол «Сказка о царе Салтане» (по одноименной сказке А. С. Пушкина) просмотрели около 600 детей.

ТЕЛЕГРАММЫ ИЗ-ЗА ГРАНИЦЫ

✪ ПРЕДСЕДАТЕЛЬ ПРЕЗИДИУМА НАРОДНОГО СОБРАНИЯ СЕВЕРНОЙ КОРЕИ КИМ ДУ БОН РАЗОБЛАЧАЕТ ПРОВОКАЦИОННЫЕ ЗАМЫСЛЫ РЕАКЦИОНЕРОВ ЮЖНОЙ КОРЕИ И ИХ АМЕРИКАНСКИХ ПОКРОВИТЕЛЕЙ. ✪ ВСЕ ДЕМОКРАТИЧЕСКИЕ ПАРТИИ РУМЫНИИ ОБ'ЕДИНИЛИСЬ В ФРОНТ НАРОДНОЙ ДЕМОКРАТИИ. ✪ ГОТВАЛЬД ИЗЛОЖИЛ ПРОГРАММУ НОВОГО ПРАВИТЕЛЬСТВА С'ЕЗДУ КРЕСТЬЯНСКИХ КОМИССИЙ ЧЕХОСЛОВАКИИ. ✪ ТРИ ЦЕНТРА КОНСПИРАЦИИ РЕАКЦИОНЕРОВ ПРОТИВ ДЕМОКРАТИЧЕСКОЙ ЧЕХОСЛОВАКИИ ✪ КИТАЙСКАЯ НАРОДНО-ОСВОБОДИТЕЛЬНАЯ АРМИЯ ЗАНЯЛА ПОРТ ИНКОУ. ✪ СЕКРЕТНОЕ СОГЛАШЕНИЕ ЯПОНИИ СО ШТАБОМ МАКАРТУРА. ✪ США ПОМОГАЮТ ГОМИНДАНУ В БОРЬБЕ ПРОТИВ НАРОДНО-ОСВОБОДИТЕЛЬНОЙ АРМИИ.

Заявление председателя президиума Народного собрания Северной Кореи

ПХЕНЬЯН, 1 марта. (ТАСС). Вчера председатель президиума Народного собрания Северной Кореи Ким Ду Бон выступил с заявлением, в котором опроверг появившиеся в иностранной прессе сообщения американских корреспондентов из Сеула о том, что в Северной Корее, якобы, создано отдельное государство—народно-демократическая республика. Ким Ду Бон заявил: «Эти сообщения являются не чем иным, как провокационным вымыслом, преследующим цель прикрыть и оправдать антинародные действия реакции Южной Кореи и усилия американского военного командования, направленные на отделение Южной Кореи от Северной Кореи и на создание в Южной Корее отдельного государства с реакционным правительством под эгидой США».

Разоблачая этот очередной маневр южно-корейских реакционеров и их американских покровителей, Ким Ду Бон привел ряд фактов, свидетельствующих о том, что в Южной Корее давно уже подготавливается создание отдельного государства. С этой целью реакционеры Южной Кореи, действуя совместно с американскими колонизаторами, заявил Ким Ду Бон, сорвали работу Совместной советско-американской комиссии и выполнение московского решения об образовании Временного демократического правительства Кореи. С этой же целью так называемая законодательная палата Южной Кореи, созданная американским командованием, разработала еще в сентябре 1947 г. временную конституцию и закон о выборах в верховный орган власти в Южной Корее. В настоящее время, отметил Ким Ду Бон, американские империалисты, используя комиссию ООН, ведут лихорадочную работу по окончательному разделению Кореи с тем, чтобы превратить Южную Корею в свою колонию.

В заключение Ким Ду Бон заявил: «Как бы ни изворачивались реакционеры Южной Кореи и их американские покровители, им не удастся дезинформировать мировое общественное мнение и скрыть действительное стремление народа Северной Кореи, как и народа Кореи в целом, к созданию единого демократического и независимого корейского государства с подлинно народным правительством».

Создание фронта Народной демократии в Румынии

БУХАРЕСТ, 29 февраля. (ТАСС). Во вчерашнем номере газеты «Скынтейя» опубликовано коммюнике о создании в Румынии фронта Народной демократии.

27 февраля под председательством Василе Лука, говорится в коммюнике, состоялось совместное заседание представителей румынской рабочей партии, земледельческого фронта, народно - национальной партии, народного венгерского союза по вопросу о создании в Румынии фронта Народной демократии, который должен обеспечить единство действий всех сил народной демократии страны. Решение о создании фронта Народной демократии принято единогласно.

Как сообщается в коммюнике фронт Народной демократии будет возглавляться национальным советом. в состав которого избраны от румынской рабочей партии Василе Лука, Лотарь Радачану и Иосиф Кишиневский; от земледельческого фронта д-р Петру Гроза, Антон Александреску, Ион Онцану; от народно-национальной партии Константинеску - Яш, Михаил Драгомиреску, Александру Стефлз; от народного венгерского союза Александру Кацко, Людовик Такач, Фердинанд Чико.

Председателем национального совета фронта Народной демократии избран д-р Петру Гроза, генеральным секретарем Василе Лука, секретарем Иосиф Кишиневский.

В Совете безопасности

НЬЮ-ЙОРК, 29 февраля. (ТАСС). На вчерашнем заседании большинство членов Совета безопасности. возглавляемое колониальными державами, одобрило передачу Индонезийской республикой голландцам большой территории в результате голландского ультиматума, поддержанного трехсторонней комиссией Совета безопасности, состоящей из представителей Соединенных Штатов, Бельгии и Австралии. Семью голосами при четырех воздержавшихся—Советский Союз, Украина, Колумбия и Сирия—Совет принял канадскую резолюцию, одобряющую действия трехсторонней комиссии и требующую, чтобы комиссия оказала помощь в проведении в жизнь так называемого ренвильского соглашения, которое было охарактеризовано недавно Громыко как предательство индонезийского народа и как один из постыднейших документов, когда-либо созданных организацией Об'единенных наций.

Помимо крупнейших колониальных держав, таких, как США, Англия, Франция и Бельгия, за резолюцию голосовали также Китай, Аргентина и Канада.

Несколько ранее Совет одобрил также 9 голосами при двух воздержавшихся—Советский Союз и Украина—резолюцию, предложенную Китаем и требующую, чтобы трехсторонняя комиссия расследовала и представляла Совету «через незначительные промежутки времени» отчеты о положении на Западной Яве.

Газета „Республика" о заключении соглашения между штабом Макартура и японским правительством

РИМ, 29 февраля. (ТАСС). 27 февраля газета «Республика» опубликовала следующее сообщение из Токио: «Из хорошо информированных источников стало известно, что в связи с предстоящим обсуждением мирного договора с Японией заинтересованными великими державами генеральный штаб Макартура заключил с японским правительством соглашение с целью гарантировать американские интересы на японском архипелаге.

Представители США дали понять, что их правительство, озабоченное военно-политическим положением, создавшимся в Китае, не будет возражать против восстановления военной мощи Японии. Представители США и Японии договорились о следующем: японское правительство после вступления в силу мирного договора: 1) предоставит США в аренду на 66 лет острова Рюкю и Цусима и предоставит США право сооружения военных и морских баз на островах Кюсю и Хоккайдо; 2) предоставит США исключительное право помещения капиталов в добывающую и обрабатывающую промышленность Японии; 3) откажется в пользу США от японской собственности и капиталов в странах Южной Америки.

Со своей стороны, США обязуются поддержать на мирной конференции следующие японские предложения: 1) сохранить существующее оборудование японской промышленности и впоследствии увеличить ее значение; 2) разрешить импорт сырья, необходимого японской промышленности; 3) отказаться от всякого ограничения японской промышленности и внешней торговли; 4) исключить из источников репараций японскую собственность за границей, текущую промышленную продукцию, включая железо, уголь, нефть и химические удобрения; 5) предоставить Японии право продлевать сроки платежей и передачи товаров Китаю; 6) освободить Японию от компенсации собственности союзных держав на территориях. которые отойдут от Японии, как и от компенсации оккупационных расходов на этих территориях.

Опубликование японских контрпредложений, касающихся мирного договора, было сделано по рекомендации генерального штаба Макартура, чтобы выявить, как будут реагировать на это союзные страны. Помимо уже опубликованных японских контрпредложений, правительство Токио представило генеральному штабу Макартура другие предложения, касающиеся вооруженных сил, промышленного и военного потенциала, торгового флота и части военного флота. Американцы одобрили эти дополнительные предложения, рекомендовав в то же время опубликовать их только тогда, когда станет известна реакция заинтересованных союзных держав на основные японские контрпредложения».

Предвыборная кампания в США

НЬЮ-ЙОРК, 1 марта. (ТАСС). Как сообщает печать из Миннеаполиса, кандидат на пост президента от третьей партии Уоллес вечером 27 февраля выступил на митинге, на котором присутствовало более 7 тысяч человек.

На пресс-конференции перед митингом Уоллес повторил, что он не возражает против поддержки его кандидатуры коммунистами. Заявив, что реакционеры действительно боятся демократии, Уоллес сказал, что «коммунистические сценаристы не вызвали инфляции, коммунистические профессора не отменили контроля над ценами, коммунисты не поставили представителей Уолл-стрита и военных на решающие правительственные посты».

Национальный с'езд крестьянских комиссий в Чехословакии

ПРАГА, 29 февраля. (ТАСС). Вчера в Праге открылся общегосударственный с'езд крестьянских комиссий по распределению земли, который обсудит ряд важных вопросов и выразит свои требования, касающиеся осуществления новой земельной реформы в Чехословакии. На с'езд прибыли тысячи крестьян со всех концов страны. Делегатов прибыло так много, что организаторам с'езда пришлось разместить их в огромном зале Славянского дома, где был сегодня открыт с'езд и в зале «Люцерна», куда был проведен репродуктор из Славянского дома. С докладами на с'езде выступили министр земледелия Дюриш, председатель центральной крестьянской комиссии Кутиш, — генеральный секретарь союза словацких крестьян Фольтан.

Министр земледелия Дюриш подробно остановился на политике правительства в области сельского хозяйства и указал на ряд практических задач, стоящих перед крестьянскими комиссиями, в деле проведения в жизнь закона о земельной реформе и т. д.

Многие делегаты с'езда, выступившие в прениях, требовали безотлагательного принятия закона о проведении земельной реформы.

На с'езде выступил с речью премьер-министр Готвальд, который передал привет участникам с'езда от имени нового правительства Национального фронта.

Ваш с'езд, заявил Готвальд, является парламентом тружеников деревни.

Касаясь последних событий в Чехословакии, Готвальд сказал:

25 февраля было образовано новое правительство, правительство обновленного Национального фронта.

25 февраля мы закончили один период в развитии нашей республики и начали новый. В день создания нового правительства был нанесен сокрушительный удар по об'единенным силам внешней и внутренней реакции, был нанесен удар по всем врагам нашей республики, которые уже давно готовили против нее заговор. Внутренний и внешний заговор ставил своей целью создание реакционного правительства, которое начало бы немедленно ликвидацию всех завоеваний народа, достигнутых им после освобождения Чехословакии, осуществленного героической Советской Армией под водительством Генералиссимуса Сталина (Бурные аплодисменты, возгласы: «Да здравствует Сталин!»).

Заговорщики намеревались вернуть помещикам землю, которую получили наши крестьяне. Они хотели похоронить законопроект о новой земельной реформе, ограничивающий частную собственность на землю 50 гектарами. Они хотели, чтобы наши национализированные промышленность и банки были возвращены чехословацким и иностранным капиталистам. Они хотели, чтобы трудящиеся города и деревни снова стали рабами капиталистов и помещиков.

Реакционные заговорщики были разбиты. Победу одержал народ, победу одержала Республика, победила правда.

Далее Готвальд говорил о необходимости безотлагательно удовлетворить требования крестьян о принятии закона о земельной реформе, которая ограничила бы частную собственность на землю 50 гектарами.

Мы хотим, продолжал Готвальд, чтобы в новой конституции было записано, что земля принадлежит тем, кто на ней работает. Мы полностью поддерживаем требование фабрично-заводских советов о национализации оптовой внутренней и внешней торговли, о национализации частных предприятий, на которых занято больше 50 человек. При этом в новой конституции должно быть черным по белому написано, что предприятия с числом рабочих менее 50 человек, не будут подлежать национализации.

Полученные нами последние уроки обязывают нас к проведению чистки политических партий от всех агентов внутренней и международной реакции. Глубоко ошибается тот, кто полагает, что достаточно будет изгнать несколько человек, а все остальное оставить по-старому. Я заявляю здесь со всей ответственностью, что чистка всех легальных партий и организаций будет проводиться строго и неотступно, ибо мы не хотим, чтобы у нас повторился кризис, подобный недавнему. Мы хотим провести чистку государственного аппарата с тем, чтобы народ полностью мог полагаться на общественных и государственных служащих.

Заговор реакции был отражен и разбит. Правительственный кризис был преодолен чисто конституционным и парламентским путем. Нынешнее правительство является правительством обновленного Национального фронта и опирается на все здоровые силы нашего народа, на все политические партии и организации. Мы намерены и дальше придерживаться конституционного и демократического пути. Правительство обновленного Национального фронта ставит перед собой задачу выполнить ту часть программы политики Национального фронта, которая до сих пор не была выполнена. Правительство будет стремиться реализовать требования, выраженные на с'езде фабрично-заводских советов, и требования, которые выразит с'езд крестьянских комиссий. Правительство будет стремиться к тому, чтобы была разработана и принята новая конституция.

С этой программой в ближайшее время наше правительство выступит перед Законодательным Национальным собранием и будет просить Собрание одобрить ее.

Оно также будет добиваться принятия ряда законов с тем, чтобы новые парламентские выборы, свободные и демократические, состоялись во-время.

В заключение Готвальд призвал крестьян приложить все усилия к тому, чтобы устранить имеющиеся трудности в снабжении городского населения продовольствием. Готвальд выразил уверенность, что крестьянство, приветствующее единодушие и дружбу с рабочими города, откликнется на призыв правительства. При этих словах Готвальда раздались возгласы: «Поможем! Сделаем все, что возможно!»

Готвальд призвал участников с'езда к укреплению братского единства между трудящимися города и деревни.

Будьте сплоченными, сказал в заключение Готвальд, и ваша воля победит, Воля народа в нашем государстве—закон.

После Готвальда выступили председатель центрального совета профсоюзов и заместитель премьер-министра Запотоцкий, член сельскохозяйственной комиссии Законодательного национального собрания Смрковский и другие.

О роли иностранной реакции в недавних событиях в Чехословакии

ПРАГА, 1 марта. (ТАСС). Газета «Руде право» поместила статью Андрэ Симона о недавних событиях в Чехословакии.

Теперь стало ясно, пишет Андрэ Симон, что за границей были три центра конспирации: один группировался вокруг Вильяма Буллита—бывшего американского посла в Москве и Париже, поддерживающего теснейший контакт с предателями, бежавшими из Восточной Европы; второй заговорщический центр возглавлялся одним дипломатом, аккредитованным в Риме, который тесно связан с одной крупнейшей в мире банковской корпорацией и всем известны его дружеские связи со словацким военным преступником Дурчанским; третий конспиративный центр находится в Лондоне, где каждый план, направленный против народной демократии, находит поддержку не только со стороны Уинстона Черчилля и его «комитета об'единенной Европы», но также и со стороны видных деятелей лейбористской партии. Когда была установлена дата созыва англо-американо-французской конференции в Лондоне по германскому вопросу, иностранная и внутренняя реакция пришла к соглашению о том, что переворот в Чехословакии должен быть проведен до окончания этой конференции, пишет Андрэ Симон.

Реакция опасалась, что чехи и словаки будут глубоко обеспокоены конференцией, которая благоприятствует возрождению германской угрозы, и это ослабит влияние чехословацкой народно-социалистической партии, которая открыто поддерживала мятежные планы реакции.

Близкие к Буллиту круги утверждали, что правительство Готвальда падет даже до того, как будут закончены переговоры о Тризонии, указывает Андрэ Симон. Во второй половине февраля в Лондоне, Вашингтоне и Париже усилились слухи о предстоящем падении правительства Готвальда. Одному латино-американскому дипломату в Праге его министерство иностранных дел сообщило, что высокие круги в Вашингтоне заинтересованы в падении Готвальда и установлении антикоммунистического режима в Чехословакии.

ЗАНЯТИЕ ВОЙСКАМИ НАРОДНО-ОСВОБОДИТЕЛЬНОЙ АРМИИ ПОРТА ИНКОУ

СЕВЕРНАЯ ШЭНЬСИ, 29 февраля. (ТАСС). Агентство Синьхуа сообщает, что 26 февраля войска Народно-освободительной армии заняли в Южной Маньчжурии порт Инкоу, через который направлялись гоминдановские подкрепления и военное снаряжение. Находившаяся в Инкоу 58 гоминдановская дивизия, в составе свыше 10 тысяч солдат и офицеров, во главе с командиром дивизии Ван Цзя-шанем, перешла на сторону Народно-освободительной армии. Гоминдановская полиция и жандармерия численностью до 2 тысяч человек, оказывавшие сопротивление, полностью уничтожены. На аэродроме захвачен только что совершивший посадку гоминдановский самолет.

Агентство указывает, что это уже восьмая дивизия, потерянная гоминдановским командованием за время зимнего наступления Народно-освободительной армии в Маньчжурии, а Инкоу—четырнадцатый город, занятый за этот период.

—о—

Об американской „помощи" Китаю

НЬЮ-ЙОРК, 1 марта. (ТАСС). Как передает агентство Юнайтед Пресс, официальные представители правительства США заявили, что правительство США еще до окончания войны заключило секретное соглашение, согласно которому Китаю должны были быть поставлены более 1.000 самолетов.

В Китай будет отправлено также другое авиационное вооружение.

Помимо этого Соединенные Штаты согласились обучить 1.500 китайских летчиков, 365 бомбардиров, 192 штурмана и 3 тысячи авиамехаников. Программа обучения истекла в конце прошлого года и стоила Соединенным Штатам 8.750.000 долларов.

Официальные представители правительства сообщили об этом секретном соглашении в ответ на запрос члена конгресса республиканца, который требовал предоставить дополнительную военную помощь Китаю.

—о—

Поход Ватикана против коммунистов и социалистов

ПАРИЖ, 1 марта. (ТАСС). Агентство Франс Пресс передает из Рима:

Архиепископ Палермо кардинал Эрнесто Руффини обратился к духовенству и верующим своей епархии с посланием, которое, как и послания архиепископа Милана Шустера и архиепископа Турина Фоссати, напоминает об «обязанности всех принять участие в выборах».

Кардинал Руффини признает тех, кто «намерен остаться верным церкви», не вступать в коммунистическую партию и дает инструкции духовенству применять церковные санкции к тем, кто, несмотря, на предупреждения церковных властей, продолжает оставаться в рядах коммунистической и социалистической партий.

Ответственный редактор Г. Г. ВЕЛЬШ.

В ТЕАТРЕ И КИНО:

Драмтеатр им. А. С. Пушкина—**«ОСТРОВ МИРА»**; кинотеатр «Комсомолец» — **«ПОВЕСТЬ О НЕИСТОВОМ»**.

Согласно решению Курского Горисполкома № 54 от 30 января с. г. предприятия, учреждения, организации и граждане гор. Курска, имеющие велосипеды, гужтранспорт и лодки, обязаны зарегистрировать их в районных коммунальных отделах и получить регистрационные знаки до 10 марта с. г.

Регистрационные знаки для гужтранспорта прикрепляются на левой стороне дуги, для лодки—на носу лодки с левой стороны, для велосипеда — позади седла велосипеда.

Вновь приобретенные транспортные средства должны регистрироваться не позже месячного срока со дня приобретения.

Управление благоустройства.

Курское управление санаториев и домов отдыха ВЦСПС доводит до сведения всех профорганизаций и предприятий о том, что начал свою работу нервно-соматический санаторий «МОСКВА», расположенный в 4-х клм. от гор. Курска.

Заявки направлять по адресу: г. Курск, Садовая, 14.

ВНИМАНИЮ ПОДПИСЧИКОВ НА ВТОРОЙ ГОСУДАРСТВЕННЫЙ ЗАЕМ ВОССТАНОВЛЕННИЯ И РАЗВИТИЯ НАРОДНОГО ХОЗЯЙСТВА СССР.

РАБОЧИЕ, СЛУЖАЩИЕ И ДОМАШНИЕ ХОЗЯЙКИ!

Последний взнос по подписке на Второй Государственный заем Восстановления и Развития Народного Хозяйства СССР наступает при получении зарплаты за вторую половину февраля 1948 года.

При получении зарплаты за вторую половину февраля требуйте от работников бухгалтерии выдачи облигаций полностью на выплаченную сумму.

Если Вы переменили место своей работы и не получили при расчете облигаций на оплаченную сумму — обратитесь по месту прежней Вашей работы лично или письменно и потребуйте выдачи Вам или высылки почтой причитающихся Вам облигаций.

КОЛХОЗНИКИ И КОЛХОЗНИЦЫ!

1 марта 1948 года оканчивается срок расчетов по подписке на Второй Государственный заем Восстановления и Развития Народного Хозяйства СССР.

Необходимо рассчитаться к этому сроку по своей подписке.

После полного расчета потребуйте от уполномоченных по займу вручения Вам облигаций.

ПЕРВЫЙ ТИРАЖ ВЫИГРЫШЕЙ по Второму Государственному займу Восстановления и Развития Народного Хозяйства СССР состоится в июне 1948 года.

Выигрыши по каждому тиражу займа установлены в размере: 50 000 рублей, 25.000 рублей, 10.000 рублей, 5.000 рублей, 1.000 рублей, 500 рублей и 200 рублей на сторублевую облигацию, включая ее нарицательную стоимость.

Подписчики, не получившие облигаций, не участвуют в тиражах выигрышей, а после первого апреля 1949 года теряют право на получение облигаций.

РАБОТНИКИ РАСЧЕТНЫХ ЧАСТЕЙ предприятий, учреждений и организаций, УПОЛНОМОЧЕННЫЕ ПО ЗАЙМУ, обеспечьте своевременную выдачу облигаций подписчикам.

Сельские советы, колхозы, комсоды, фабкомы и завкомы, организуйте контроль за своевременным вручением облигаций подписчикам.

РАБОЧИЕ И СЛУЖАЩИЕ, КОЛХОЗНИКИ И КОЛХОЗНИЦЫ, ПОЛУЧАЙТЕ СВОИ ОБЛИГАЦИИ И УЧАСТВУЙТЕ В ТИРАЖАХ ВЫИГРЫШЕЙ.

КУРСКОЕ ОБЛАСТНОЕ УПРАВЛЕНИЕ ГОСТРУДСБЕРКАСС И ГОСКРЕДИТА.

НА СТРОИТЕЛЬСТВО ТИПОГРАФИИ ТРЕБУЮТСЯ:

каменщики, столяры, грузчики на автомашины, чернорабочие. Обращаться: г. Курск, ул. Ленина, 77, комн. 7.

БАРКОВ Сергей Иванович, проживающий в г. Курске, Ивановский переулок, 4, возбуждает дело о расторжении брака с КЛЕВЦОВОЙ Марией Андреевной, проживающей в г. Курске, ул. 3-я Кожевенная, 16. Дело подлежит рассмотрению в нарсуде 2 уч. Сталинского района, г. Курска.

ХОТЯИНЦЕВ Владимир Константинович, проживающий в гор. Курске, ул. Ахтырская, 14, возбуждает дело о расторжении брака с ХОТЯИНЦЕВОЙ Анной Дмитриевной, проживающей там же. Дело подлежит рассмотрению в нарсуде 1 участка Ленинского района, г. Курска.

БАКУЛИНА Анна Григорьевна, проживающая в г. Шебекино, ул. Буденного, 20, возбуждает дело о расторжении брака с БАКУЛИНЫМ Валентином Андреевичем.

Дело подлежит рассмотрению в Курском облсуде.

ОБОРНЕВ Дмитрий Сергеевич, проживающий в г. Курске, ул. Первомайская, 90, возбуждает дело о расторжении брака с ОБОРНЕВОЙ Марией Ивановной, проживающей в г. Курске, ул. Театральная, 9.

Дело подлежит рассмотрению в нарсуде 1 уч. Кировского района г. Курска.

Адрес редакции: г. Курск, ул. Ленина, 77. Телефоны: ответ. редактор — 90, зам. ответ. редактора—46, ответственный секретарь—2-60, отделы: пропаганды, культуры — 9-47, партийной жизни, советско-торговый—4-41, сельскохозяйственный — 3-90, промышленности — 3-56, информации — 9-31, писем—9 33; начальник издательства—2-68, контора типографии—2-54, отдел объявлений и бухгалтерия — 1-42. междугородний (прямой) — 19.

ИЕ 65190 Типография газеты «Курская правда» Тираж 90.000. Зак. 1159.

Обл. библиотека

Пролетарии всех стран, соединяйтесь!

КУРСКАЯ ПРАВДА

ОРГАН КУРСКОГО ОБКОМА ВКП(б), ГОРКОМА ВКП(б) И ОБЛАСТНОГО СОВЕТА ДЕПУТАТОВ ТРУДЯЩИХСЯ.

СРЕДА
3
МАРТА
1948 г.
Год издания 30-й

№ 45 (7720)

СЕГОДНЯ В НОМЕРЕ:

По родной стране — 1 стр.
Весна наступила! — 1 стр.
В. Волин. Немедленно и всерьез заняться отстающими МТС — 1 стр.
НА ПАРТИЙНЫХ КОНФЕРЕНЦИЯХ — 2 стр.
П. Молокоедов. О секретаре колхозной парторганизации — 2 стр.
Дневник «Курской правды» — 2 стр.
ОБМЕНЯЕМСЯ ОПЫТОМ. **А. Крылова.** Как руководить звеном — 3 стр.
А. Гофман. Назревшие вопросы работы районной промышленности — 3 стр.
КИНО. «Повесть о «Неистовом» — 3 стр.
А. Флягин. Таким ли должен быть лучший клуб области? — 3 стр.
ОТВЕЧАЕМ НА ВОПРОСЫ ЧИТАТЕЛЕЙ. Политические и хозяйственные успехи стран новой демократии — 4 стр.
Телеграммы из-за границы — 4 стр.

ПОДГОТОВКА К СЕВУ И СОЦИАЛИСТИЧЕСКОЕ СОРЕВНОВАНИЕ

Как и следовало ожидать, патриотический почин алтайских хлеборобов нашел живейший отклик в нашей деревне. Все новые и новые отряды колхозников и колхозниц становятся под знамя социалистического соревнования за высокий урожай в нынешнем году. Уже опубликовали свои обязательства работники сельского хозяйства Куйбышевской области и Казахской ССР, обратившиеся с письмами к товарищу Сталину. Горячо обсуждается программа соревнования и в других районах страны.

Наступление за высокий урожай, начавшееся в прошлом году, приобретает теперь еще более широкий размах. Обогащенные прошлогодним опытом, колхозники и колхозницы, работники МТС и совхозов уверенно берутся за разрешение новых задач. В движение приводятся неисчислимые силы и средства социалистического земледелия, быстро оправляющегося от ран войны.

Могучим оружием наступления за высокий урожай являются решения февральского Пленума ЦК ВКП(б), указавшего путь послевоенного под'ема сельского хозяйства. Сила этого оружия уже испытана миллионами тружеников земли. На основе решений пленума достигнут глубокий перелом в развитии нашего земледелия. Понятно поэтому, что и ныне работники сельского хозяйства основывают все свои планы и расчеты на этом историческом решении.

Развертывающееся сейчас наступление в сельском хозяйстве отличается одной замечательной особенностью. Она состоит в высокой организованности и целеустремленности движения. Колхозная деревня перешла в новый, более высокий класс борьбы за под'ем производительных сил сельского хозяйства. В ее распоряжении имеется богатейший опыт выдающихся мастеров земледелия и животноводства, удостоенных звания Героя Социалистического Труда и награжденных орденами и медалями СССР.

Стоит только сравнить прошлогодние обязательства колхозников и колхозниц с публикуемыми теперь обязательствами, чтобы увидеть, какие большие перемены произошли в сельском хозяйстве за последний год. Наша деревня уже не удовлетворяется прошлогодней меркой, хотя и она, как известно, делала честь колхозам и совхозам. Равнение на передовиков, на их показатели становится законом для каждого участника соревнования. И, что особенно важно, — рядом с новыми обязательствами указывается вся сумма организационно - хозяйственных и агротехнических мер, обеспечивающих их успешное выполнение.

На опыте передовиков, на своем собственном опыте колхозники и колхозницы убедились в том, какими неисчерпаемыми резервами располагает социалистическое земледелие. Заблаговременная подготовка машин, живого тягла и семян к весне, своевременный и высококачественный сев, заботливый уход за посевами, правильно организованная уборка урожая неизменно приносят колхозам замечательные успехи. И, наоборот, за всякое отступление от этих элементарных и общедоступных мер приходится расплачиваться дорогой ценою — недобором урожая.

Ярким свидетельством происходящего сейчас крутого поворота к вопросам качества, культуры земледелия может служить происходившее на-днях республиканское совещание передовиков сельского хозяйства Украины. Работа совещания явила собой пример правильного сочетания богатейшей практики самого передового в мире социалистического земледелия с достижениями советской агрономической и зоотехнической науки. Выступления ученых на совещании блестяще подкреплялись выступлениями передовых практиков колхозного производства, а опыт последних получал научное обоснование в выступлениях работников науки и специалистов сельского хозяйства. Совещание показало, что колхозы, совхозы и МТС Украины по-большевистски берутся за разрешение задач, стоящих перед сельским хозяйством в текущем году.

Общеизвестно, что в сельскохозяйственном производстве фактор времени имеет первостепенное значение. Можно вложить в землю огромное количество труда, в несколько раз превосходящее необходимый минимум, но нарушить агротехнические сроки и не добиться надлежащего успеха. Так и бывает в тех случаях, когда, например, опоздают с севом, посеют в сухую землю и потом пытаются наверстать упущенное. И, наоборот, можно вложить в землю только необходимое количество труда, но сделать это во-время, правильно, и добиться выдающегося успеха. Так и работают передовики сельского хозяйства — творцы высоких урожаев.

— Дело не только в том, чтобы в обработку полей вложить больше труда,—надо труд разумно вложить! — так говорит Герой Социалистического Труда бригадир колхоза «Згода», Перещепинского района. Днепропетровской области, Павел Васильевич Дудка. Его слова красноречиво подтверждаются опытом колхоза. В прошлом году артель не затратила на обработку полей и того количества трудодней, которое было намечено по плану, а собрала урожай намного выше планового.

В сокровищницу передового колхозного опыта большой вклад внесли мастера земледелия Таджикской ССР, удостоенные ныне звания Героя Социалистического Труда. В 1947 году они показали такое искусство в борьбе за высокий урожай хлопка, которым по праву гордятся республика и вся наша страна. В нынешнем году на достижения передовиков равняются все таджикские хлопкоробы. В этом большая заслуга местных партийных органов, неустанно воспитывающих новаторов колхозного производства, кующих кадры социалистического земледелия.

Наступило время, когда все колхозы, совхозы и МТС, все бригады и звенья могут и должны сделать незыблемым правилом неукоснительное соблюдение требований агротехники. У них есть для этого все необходимое: хорошая, плодородная земля, машины, семена, богатейший опыт передовиков. Всякое отступление от требований агротехники, всякое отклонение от установленных сроков должно рассматриваться как серьезный прорыв в организации сельскохозяйственного производства.

Об этой простой истине забывают, к сожалению, руководители местных партийных, советских и сельскохозяйственных органов некоторых районов. Даже в Курской области, добившейся в прошлом году больших успехов, сейчас отстают с подготовкой к севу. Здесь хуже, чем в прошлом году, идет ремонт тракторов, неудовлетворительно организованы очистка семян, вывозка удобрений. Недопустимо затягивает ремонт тракторов Пензенская область.

Ни в коем случае не допускать разрыва между принятием обязательств и борьбой за их осуществление! Судьба обязательств во многом решается сейчас, когда должны производиться последние приготовления к севу. Кто отстанет с ремонтом машин, подготовкой семян и других средств производства, тот отстанет и с севом, нарушит агротехнику, создаст для себя большие дополнительные трудности и вынужден будет приложить большие дополнительные усилия.

В правильной организации сельскохозяйственных работ, в их своевременном и высококачественном проведении кроются громадные резервы социалистического земледелия. При тех силах и средствах, которыми располагают колхозы, совхозы и МТС, они могут во многих случаях добиваться вдвое и втрое больших результатов. А средства нашего сельского хозяйства растут и будут расти, приумножая резервы сельскохозяйственного производства, вызывая к жизни новые источники повышения производительности труда.

В письмах товарищу Сталину колхозники и колхозницы выражают свои самые заветные думы. Это думы о высоком урожае, о дальнейшем повышении благосостояния народа, о новом под'еме могущества нашей Родины. В обязательстве каждого звена, бригады, колхоза, как в зеркале, отражаются растущая мощь колхозного строя, патриотизм советского крестьянства. Успешное осуществление принимаемых обязательств позволит выполнить и перевыполнить план развития сельского хозяйства в третьем году пятилетки и создаст важнейшее условие для досрочного выполнения всего пятилетнего плана. А колхозники и колхозницы доказали, что они умеют держать слово, данное Родине, товарищу Сталину!

(Передовая «Правды» за 2 марта).

□ □ □

В Президиуме Верховного Совета СССР

Указом Президиума Верховного Совета СССР передовикам сельского хозяйства Таджикской ССР присвоено звание Героя Социалистического Труда с вручением ордена Ленина и золотой медали «Серп и Молот».

Этой высокой правительственной награды удостоены 145 мастеров социалистического земледелия за получение высоких урожаев хлопка при выполнении колхозами обязательных поставок и натуроплаты за работу МТС в 1947 году и обеспеченности семенами зерновых культур для весеннего сева 1948 года.

По родной стране



Новосибирский завод «Сибсельмаш» в нынешнем году значительно увеличивает выпуск сельскохозяйственных машин. В два с половиной раза, по сравнению с прошлым годом, возрастет производство тракторных сеялок «СД-24».
На снимке: осмотр 24-рядной сеялки «СД-24».
Фото В. Лещинского.

Пенсии учителям за выслугу лет

Министерство социального обеспечения РСФСР предложило своим органам на местах назначать пенсии учителям за выслугу лет в повышенных размерах. С 1 февраля учителя, заведующие учебной частью, директора и заведующие начальными, семилетними и средними школами, имеющие 25-летний стаж педагогической деятельности, будут получать пенсию в размере 40 процентов ставки их заработной платы.

Размер пенсии для неработающих учителей-пенсионеров устанавливается из расчета 40 процентов ставки зарплаты, которую они получали.

—О—

Кооперативная торговля на селе

Президиум Центросоюза предложил республиканским, краевым и областным союзам потребительских обществ в период весенних и летних полевых работ широко развернуть в колхозных бригадах и полевых станах развозную и разносную торговлю товарами первой необходимости.

Потребительская кооперация должна также оказать колхозам помощь в приобретении инвентаря и столовой посуды для организации общественного питания в период полевых работ.

—О—

Новый способ посева сахарной свеклы

Рядом научно-исследовательских учреждений страны в течение многих лет проводились опытные посевы сахарной свеклы дробленными семенами. В прошлом году они были проведены в колхозах и совхозах. Опыты показали, что при посеве дробленными семенами урожайность сахарной свеклы повышается, а затраты труда на прорывке значительно сокращаются.

Министерство пищевой промышленности СССР и Министерство сельского хозяйства СССР решили широко внедрить посев сахарной свеклы дробленными семенами в колхозах и совхозах страны. Уже весной этого года намечается засеять таким способом 50 тысяч гектаров в колхозах и 6 тысяч в совхозах.

—О—

На реках страны

Началось вскрытие рек страны. Днепр очистился ото льда от Запорожья до Херсона. На участках Запорожье — Беленькая, Херсон — Каховка суда уже перевезли 36 тысяч пассажиров. В ряд южных районов Украины доставлен посевной материал и горючее.

Дон в конце января покрылся льдом, который держится до сих пор.

В верхнем и среднем плесах Амударьи идут интенсивные перевозки. Речники Средне-Азиатского пароходства в феврале перевыполнили задание Министерства речного флота СССР по перевозкам хлопка и хлеба.

На Волге между Камышином и Енотаевском начался ледоход. В районе Сталинграда лед пока еще держится. Волга полностью очистилась ото льда только под Астраханью.

ВЕСНА НАСТУПИЛА!

Вся страна требует от работников сельского хозяйства нашей области: энергичной работой преодолеть отставание, в ближайшие дни завершить подготовку к севу

★ ★

Звено отвечает на призыв алтайцев

РАКИТНАЯ. **(По телефону. Корр. «Курской правды»).** Призыв хлеборобов Алтая пришел в пору горячей подготовки к весне. Вера Рудева, звеньевая артели «Красная заря», собрала своих подруг.

— Алтайские колхозники, как и в прошлом году, зовут нас на соревнование за ефремовский урожай, — сказала звеньевая. — Я считаю, что долг всех передовых звеньев во всех колхозах—поддержать почин алтайцев, показать пример другим.

Звеньевая напомнила колхозникам возможности звена.

— В прошлом году мы собрали по 18 центнеров яровой пшеницы, по 331 центнеру сахарной свеклы в среднем, а на высокоурожайном участке в 2 гектара—по 430 центнеров. Но скажем честно, разве мы работали с полным напряжением?

Звено решило вырастить в этом году на каждом гектаре по 25 центнеров ржи и яровой пшеницы, по 22 центнера озимой пшеницы и 500 центнеров сахарной свеклы. Обязательство колхозницы подкрепляют энергичными делами.

На 8 гектарах ржи и 7,5 гектара озимой пшеницы задерживали снег трижды, на участках под свеклу и другие яровые —два раза. Собрано 10 центнеров золы, 7 центнеров куриного помета, на своих коровах и вручную звено вывезло 70 тонн перегноя и 4 тонны торфофекального компоста. Это в два раза больше, чем предусмотрено планом звена. Для подкормки озимых, кроме того, будут использовать порошок куриного помета в смеси с минеральными удобрениями. Все семена отсортированы.

—О—

ДОМ ДЛЯ ТРАКТОРИСТОВ

НОВЫЙ ОСКОЛ. **(По телефону. Корр. «Курской правды»).** Недавно участники районного совещания передовиков сельского хозяйства приняли решение—построить силами колхозов для каждой тракторной бригады полевую будку.

Возвратившись с совещания, председатель артели «Об'единение» Г. А. Назин рассказал о решении совещания колхозникам.

Колхозники решили:

— Поля наши близко от усадьбы колхоза,—заявили они. —Построим для трактористов не будку, а дом!

Была создана плотницкая бригада. Она уже приступила к постройке дома. В нем будут кухня, спальня, рабочая комната и кладовая для инструмента.

СВОДКА

о вывозке навоза, засыпке и очистке семян зернобобовых и сдаче сахарной свеклы на 1 марта (в процентах к плану)

	Вывезено навоза	Засыпано семян	Очищено семян	Сдано свек.
Михайловский	100	76	85	—
В.-Любажский	99	98	74	—
Скороднянский	73	122	84	—
Рыльский	71	115	89	100
Ст.-Оскольский	71	135	75	100
Стрелецкий	70	100	95	—
Тимский	66	105	76	—
Мантуровский	64	117	78	—
Фатежский	63	109	88	—
Глушковский	58	133	100	100
Золотухинский	56	114	65	—
Поныровский	54	96	75	—
Ясеновский	53	103	88	—
Валуйский	51	137	99	100
Беленихинский	51	101	61	48
Борисовский	50	102	89	63
Ястребовский	49	100	98	—
Корочанский	48	102	96	—
Чернянский	48	107	72	97
Крупецкой	47	86	77	—
Свободинский	46	115	77	—
В.-Михайловский	45	107	81	—
Льговский	41	95	78	88
Хомутовский	39	103	76	—
Дмитриевский	38	94	81	84
Пристенский	38	99	86	92
Конышевский	38	77	70	86
Б.-Дворский	37	117	81	—
Бесединский	37	106	75	91
Тербунский	37	97	80	—
Белгородский	36	111	58	90
Беловский	36	103	84	77
Грайворонский	32	109	93	73
Прохоровский	30	112	57	69
Б.-Полянский	30	101	68	—
Н.-Оскольский	30	116	89	98
Обоянский	28	105	92	64
Ленинский	28	74	66	71
Медвенский	27	95	62	84
Кореневский	26	98	65	75
Суджанский	25	105	76	68
Солнцевский	24	111	60	75
Б.-Троицкий	23	99	74	64
Воловский	23	109	76	—
Горшеченский	22	82	78	94
Томаровский	22	104	62	67
Кривцовский	21	119	50	81
Уразовский	21	110	88	100
Черемисиновский	19	107	64	76
Волоконовский	19	107	85	79
Ракитянский	17	107	90	91
Микояновский	17	106	75	69
Иванинский	17	79	99	83
Касторенский	17	88	77	90
Октябрьский	17	71	87	72
Кр.-Яружский	15	105	79	90
Советский	14	71	68	73
Ивнянский	14	102	58	69
Сажновский	13	91	87	58
Щигровский	11	76	68	71
Щебекинский	9	103	55	87
Б.-Солдатский	6	86	66	44
По области:	**37**	**102**	**78**	**80**

* * *

С каждым днем приближается пора полевых работ. В южных районах области до выезда в поле остались буквально дни. Но положение с подготовкой к севу во многих районах попрежнему внушает тревогу.

Цифры сводки показывают совершенно незначительный сдвиг в зимних работах, от которых будет в огромной мере зависеть урожай,—в подготовке семян и сборе местных удобрений. На 20 февраля по области было вывезено 30 процентов установленного планом количества навоза, на 1 марта—37 процентов, семян было очищено 74, теперь 78 процентов.

За среднеобластными цифрами скрывается группа районов, где подготовку к севу по существу прекратили, только начав ее. В Б.-Солдатском районе, например, где вывезли на 20 февраля 6 процентов навоза, за последнюю декаду не прибавили к этой цифре ничего. Было очищено только 64 процента семян, теперь 66 процентов. Совершенно не изменилось положение с вывозкой навоза в Солнцевском районе, хотя здесь вывезена лишь четвертая часть нужного его количества. Вовсе не занимались это время солнцевские колхозы и очисткой семян, хотя установлено, что во многих колхозах зерно засорено. В Ивнянском районе «достигли» за декаду прироста в 2 процента вывезенного навоза —с 12 до 14 процентов плана. Иначе говоря, все колхозы Ивнянского района, вместе взятые, это время вывозили 250 возов навоза в день. Сколько же приходится на один колхоз?—позволительно спросить у руководителей района. Не больше здесь заботятся и об очистке семян: цифра в сводке увеличилась с 56 до 58 процентов.

Видимо, руководители этих районов утратили чувство тревоги за урожай, забыли о своей ответственности за него.

Совершенно нетерпима медлительность и с завозом минеральных удобрений. Скоро наступит весенняя распутица, а в колхозы Касторенского района завезен 1 процент удобрений, Конышевского и Микояновского—2 проц., Кр.-Яружского, Иванинского и Белгородского—6 процентов.

Почти не изменилось за декаду положение и со сдачей заводам сахарной свеклы: на 20 февраля ее было вывезено 77 процентов, на 1 марта — 80.

Положение нетерпимое! Оно должно быть исправлено в ближайшие дни. В этом состоит боевая задача всех партийных и советских работников, всех колхозников районов, отставших в подготовке к севу и вывозке сахарной свеклы.

В Конышевке смирились с отставанием

КОНЫШЕВКА. **(По телефону. Корр. «Курской правды»).** В шустовском колхозе имени Ленина по подготовке к весеннему севу сделано больше, чем во многих других артелях района. Здесь полностью засыпаны семена, отремонтирован весь сельскохозяйственный инвентарь, вывезено в поле 350 тонн навоза, собрано немало золы и птичьего помета.

Судя по этим данным, руководители района считают колхоз передовым. Это, однако, не так. Лишь отдельные звенья здесь активно участвуют в работах. Два звена — тт. Ануфриевой и Подхватченко — сделали больше, чем все остальные десять звеньев. Навоза, например, эти два звена вывезли 185 тонн — больше половины того, что вывезено в колхозе.

Этот пример типичен для района. В Яценском, Баблинском, Яндовищенском, Макаро-Петровском сельсоветах вывозят навоз и собирают золу и помет также лишь отдельные звенья. Многие колхозники не участвуют в зимних работах. Поэтому район недопустимо затянул выполнение агротехнических мероприятий. Так, план вывозки навоза выполнен лишь на 38 процентов.

Особую тревогу вызывает то, что во многих колхозах еще не засыпаны семена. План засыпки выполнен на 80 процентов.

В районных организациях считают, что очищено 86 процентов семян. Проверка качества семян показала, что это далеко не так. Так, в артели им. Парижской коммуны и еще некоторых колхозах в «очищенных» семенах много сорняков.

Машинно-тракторные станции района плохо ремонтируют тракторы. Две МТС — Конышевская и Соковнинская—подготовили к работе немногим больше половины машин. Руководители этих МТС ссылаются на недостаток запасных частей. Но подлинные причины отставания в том, что плохо организован труд, многие ремонтники не выполняют норм выработки. В Соковнинской МТС до 7 рабочих ежедневно не выходят на работу.

Руководители района, как видно, смирились с отставанием в подготовке к весне. Об этом свидетельствует и то, что смотр готовности колхозов и МТС к весне, который должен был начаться 20 февраля, в Конышевке сорвали, он прошел лишь в отдельных колхозах.

В прошлом году сев был проведен с запозданием, многие колхозы не выполнили планов урожайности. Конышевские руководители забыли этот горький урок, не борются за то, чтобы каждый колхоз во всеоружии встретил весенний сев.

НЕМЕДЛЕННО И ВСЕРЬЕЗ ЗАНЯТЬСЯ ОТСТАЮЩИМИ МТС

Два последних года Лукинская МТС Стрелецкого района не выполняет планы тракторных работ. В прошлом году не выполнили установленных заданий четыре из восьми бригад. Многие колхозы, обслуживаемые станцией, получили посредственный урожай.

Почему отстает МТС, почему она не осуществляет указаний февральского Пленума ЦК ВКП(б)?

Одна из основных причин отставания — низкая квалификация механизаторов. Тов. Эсауленко, работавший последние два года старшим механиком, еще в начале 30-х годов кончил 3-месячные курсы трактористов и после этого нигде не учился. То же самое можно сказать о тт. Черникове, Козлове, о большинстве бригадиров и трактористов.

В результате в тракторных бригадах не соблюдались элементарные правила эксплоатации машин. Технический уход по существу не проводился.

— Закапризничает машина, тогда и просматриваем ее, — признается бригадир тов. Гевель.

Дирекция МТС даже не доводила до бригад графиков технического ухода.

Неправильная эксплоатация тракторов была причиной поломок и неслыханных простоев. В первый месяц полевых работ ежедневно простаивало 13 — 14 машин. Тут, несомненно, сказалось и низкое качество ремонта. Простои за сезон составили 3000 тракторосмен.

К концу полевых работ почти все тракторы оказались сильно изношенными. Машины, которые по техническим нормам надо было ставить на текущий ремонт, потребовали капитального. Таким образом, почти в полтора раза увеличился об'ем ремонтных работ.

Но в МТС не приняли своевременных мер для быстрейшего проведения ремонта. Сейчас из 24 тракторов отремонтировано только 11. Исполняющий обязанности директора МТС тов. Гнеев, вообще плохо знакомый с работой МТС, с первых же дней ремонта растерялся.

— Нечего делать, — заявляли тов. Гнееву бригадиры. — Недостает запасных частей.

Такого же мнения был и механик Эсауленко.

Тов. Гнееву составляли списки недостающих запасных частей. Он шел в райком партии, в областное управление сельского хозяйства...

С начала ремонтной кампании тов. Гнеев трижды отчитывался на бюро райкома партии о ходе ремонта в МТС.

Первый раз члены бюро приняли к сведению заявление тов. Гнеева о том, что план четвертого квартала будет выполнен к 21 декабря — дню выборов в местные советы.

Второй раз — за четыре дня до нового года, когда МТС имела лишь два отремонтированных трактора, бюро обязало тов. Гнеева во что бы то ни стало выполнить план четвертого квартала... к 1 января.

За четыре дня надо было совершить чудо: сделать то, что в МТС не смогли сделать за три месяца. Но чуда не произошло.

К концу января МТС отремонтировала только 5 машин. Она занимала последнее место в области. И вот т. Гнеева вызвали на бюро райкома в третий раз.

— Почему отстаете? — спрашивали его.

— Нет запасных частей, — ответил Гнеев.

С ним согласились. В решении записали: обязать тов. Гнеева к 1 марта выполнить годовой план ремонта и просить обком партии оказать Лукинской МТС помощь запасными частями.

Все три раза отчет тов. Гнеева бюро слушало без предварительного изучения вопроса. Истинные причины отставания МТС для райкома так и остались неизвестными, и его решения никак не влияли на положение дел в МТС.

А если бы работники райкома вникли в существо дела, то они увидели бы, что нехватка запасных частей — вовсе не главная причина отставания МТС. Из-за своей технической неграмотности механизаторы выбраковывали многие пригодные, или требующие реставрации детали. Так было выброшено несколько подшипников, шестерня для машины «НАТИ», внутренний барабан фрикциона дизельного трактора и другие.

Надеясь на получение новых запасных частей, в МТС не вели и речи о реставрации. Имея неплохое оборудование, с начала ремонта восстановили и вновь изготовили деталей лишь на 300 рублей. Между тем, за это время МТС получила деталей больше, чем любая передовая станция,—на 70 тыс. рублей.

В МТС плохо организован труд ремонтников. На Доске показателей за 26 февраля, например, можно увидеть, что бригады выполнили нормы на 10—40 процентов. Работу, которую можно выполнить за час, некоторые ремонтники выполняли в течение суток, так как другого задания в этот день они не получали.

Кому-кому, а уж токарям и другим станочникам работы — по горло. Но и они часто не выполняют норм. Так, токарь Макеев ежедневно вырабатывает не более 90 процентов задания.

О плохой работе Лукинской МТС было известно начальнику управления МТС областного управления сельского хозяйства т. Михальченко. Но лишь несколько дней назад в МТС побывал представитель управления. Он указал на недостатки и уехал.

* * *

Пример Лукинской МТС — серьезный урок не только стрелецким, но и многим другим руководителям. Нужно серьезное, деловое вмешательство в дела отстающих МТС и районных руководителей и управления МТС областного управления сельского хозяйства.

В. ВОЛИН.

НА ПАРТИЙНЫХ КОНФЕРЕНЦИЯХ

Интересы государства—выше всего

★

С ПРОХОРОВСКОЙ РАЙОННОЙ ПАРТИЙНОЙ КОНФЕРЕНЦИИ

★

Прохоровская районная партийная организация, осуществляя решения февральского Пленума ЦК ВКП(б), добилась в 1947 году первых успехов в борьбе за урожай. Из 726 звеньев выполнили и перевыполнили план урожайности 624. Урожайность зерновых культур достигла 10,7 центнера в среднем по району при задании в 9 центнеров. Сахарной свеклы накопано по 140 центнеров с гектара вместо плановых 115. Перевыполнив государственный план хлебопоставок, колхозы района выдали на трудодень в среднем по 1,9 килограмма зерна. Более 50 тысяч пудов хлеба должны получить звенья высокой урожайности только в порядке дополнительной оплаты труда.

Уже из этой краткой справки видно, как значительны первые шаги по пути под'ема сельского хозяйства. Но цифры и факты, которые приводил в отчетном докладе секретарь райкома ВКП(б) тов. Катунин, говорили и о другом: об огромных неиспользованных резервах, о том, как еще мало сделано для реализации исторического постановления нашей партии о под'еме сельского хозяйства в послевоенный период.

Колхозы «Труд» и «Всемирная дружба»—соседи. Первый во время немецкой оккупации был буквально сметен с лица земли. Второй пострадал гораздо меньше. Колхоз «Труд» сумел не только восстановить уничтоженные постройки, освоить всю пашню, но и собрать в прошлом году по 17,3 цент. зерновых с гектара на всей площади посева. Артель «Всемирная дружба» не получила и половины этого.

Вот другой пример. В районе две МТС—Береговская и Прохоровская. Первая находится в худших, по сравнению со второй, условиях, но выработала в минувшем году по 642 гектара на каждый 15-сильный трактор, а Прохоровская лишь—486.

Таких контрастов здесь немало. Они говорят о поверхностном руководстве колхозами и МТС, о том, что районное руководство не видело за средними показателями отстающих и не сумело подтянуть их до уровня передовых. Райком ВКП(б) подменял и опекал исполком райсовета и его отделы. Естественно, что ему нехватало времени для руководства первичными партийными и комсомольскими организациями.

Докладчик сказал, что ему и сейчас трудно отрешиться от такой порочной практики—подмены райсовета и его сельскохозяйственного отдела, так как, мол, там нет людей, которые сумели бы самостоятельно решать вопросы сельского хозяйства. Прения показали, что утверждение это неправильно.

В распоряжении райкома достаточно сил для укрепления всех учреждений и работы в массах. Вся беда в том, что райком плохо знает коммунистов и беспартийный актив, не уделяет должного внимания подбору и воспитанию кадров, не замечает способных, растущих работников и не выдвигает их на решающие участки работы.

В районе 612 коммунистов и 876 комсомольцев. Если бы райком партии сумел правильно расставить и использовать эти силы, успехи прошлого года были бы гораздо более значительными. Но в колхозах района работает лишь около 250 коммунистов, в том числе 26 бригадиров, 54 председателя, 150 рядовых колхозников и т. д., но нет ни одного коммуниста-звеньевого. В работе колхозных партийных организаций очень много крупных недостатков, ибо работники и представители райкома, выезжая в села, зачастую даже с секретарями первичных партийных организаций не встречались.

Еще хуже работали комсомольские организации. В 20 колхозах они еще не созданы, а в 9 колхозах распались. Райком комсомола, не чувствуя повседневного контроля и руководства со стороны райкома ВКП(б), предоставил свои первичные организации самим себе, не оказывал им помощи.

В результате такой запущенности партийно-организационной и политической работы в колхозах района намного хуже прошлогоднего идет подготовка к весеннему севу.

Какова главная причина всех этих недостатков? Конференция дала исчерпывающий ответ на эти вопросы. В работе членов бюро райкома не было должной слаженности. Вместо того, чтобы все усилия сосредоточить на разрешении основных вопросов хозяйственного и партийного строительства, члены бюро т.т. Гнитеев, Борзых, Шевцов и некоторые другие занимались бесприн ципными спорами; в то же время райком проходил мимо серьезных недостатков в работе района. Во многом это происходило потому, что первый секретарь райкома т. Катунин не придерживался твердой, принципиальной линии в работе, порой больше заботясь о собственной персоне, чем о работе района. Немало заседаний бюро посвящалось разбору взаимоотношений между руководящими работниками.

Вот почему многие ораторы совершенно правильно требовали прекратить всякие распри и споры неделового характера, поставив во главу угла борьбу за интересы партии и государства.

— В районной партийной организации,—говорил тов. Кольцов,—не чувствуется того под'ема, который необходим для успешного разрешения очередных, сложнейших задач. И это не случайно. Райком и его бюро должны быть штабом партийного руководства районом, но на деле этого не было.

Товарищи Немыкин, Белозеров и другие подчеркивали, что беспринципные распри между членами бюро райкома принесли много вреда, снижали боеспособность партийной организации. Полного напряжения в работе не было, она шла рывками, район иногда выходил на первые места в области, но чаще скатывался на последние.

Суровой критике подверглись крупные недостатки в идеологической работе райкома. Плохо учатся не только многие сельские коммунисты, но и районный партактив, включая первого секретаря райкома тов. Катунина. Этим, прежде всего, об'ясняется низкий уровень руководства хозяйством, неумение ставить большие, перспективные вопросы, увлечение мелочами.

Конференция решительно отмела попытки отдельных товарищей свести обсуждение отчетного доклада к разбирательству тех дрязг и мелочей, которыми бюро райкома и так слишком много занималось. В новый состав райкома избраны лучшие люди партийной организации. Принятые решения дают правильное направление в работе. Они пронизаны единой мыслью: интересы партии и государства—превыше всего.

На первом пленуме секретарями райкома ВКП(б) избраны т.т. Катунин, Борзых и Донцов.

Д. АЛЕКСЕЕВ.



Свыше 40 коммунистов и беспартийных колхозников учатся в политшколе парторганизации Крюковского сельсовета Новооскольского района. На снимке: занятие в политшколе, лекцию читает пропагандист П. И. Саенко. Фото М. Шеховцова.

Первый выпуск слушателей вечернего университета марксизма-ленинизма

Вечерний университет марксизма-ленинизма при Курском горкоме ВКП(б) существует уже три года и за это время оказал большую помощь партийному активу и советской интеллигенции города в овладении марксистско-ленинской теорией. Университет имеет три факультета с двухгодичным сроком обучения: исторический, философский и экономический. Чтобы приблизить университет марксизма-ленинизма к слушателям, было открыто несколько филиалов исторического факультета, в том числе филиал в Кировском районе.

В университете слушатели изучают историю ВКП(б), историю СССР, историю международных отношений, политэкономию, марксистско-ленинскую философию, психологию, логику, литературу и искусство.

За небольшой срок своего существования университет уже привлек свыше тысячи коммунистов и беспартийных интеллигентов к глубокому изучению марксистско-ленинской теории. Сейчас в вечернем университете марксизма-ленинизма учатся без отрыва от основной работы более 700 слушателей. Среди них свыше 290 работников партийного и советского аппарата, 35 хозяйственных работников, 26 врачей, 46 инженеров и агрономов, 24 работника искусства, 22 преподавателя вузов и научных работников, 200 директоров и преподавателей средних школ и другие.

В университете ведут курсы лекций и семинарские занятия лучшие преподавательские и пропагандистские силы г. Курска — преподаватели высших учебных заведений, лекторы горкома ВКП(б) и другие. Командируемые из Москвы квалифицированные лекторы систематически читают лекции по различным вопросам марксистско-ленинской теории, международных отношений, литературы и искусства и т. д. За последний год значительно вырос книжный фонд библиотеки городского парткабинета, используемый слушателями для занятий.

На-днях вечерний университет марксизма-ленинизма произвел первый выпуск 77 слушателей, успешно закончивших учебу и сдавших экзамены в конце 1947 и в начале 1948 г.г. 17 человек сдали экзамены по всем предметам на «отлично». Среди них т.т. В. И. Алифанов — директор автобазы «Заготзерно», В. Н. Никитина—зав. партийным кабинетом Сталинского райкома ВКП(б), Т. М. Ксенофонтова—преподаватель фармшколы, И. Н. Батышев—заместитель начальника управления Министерства юстиции по Курской области. Т. И. Мордвинова—преподаватель педучилища, В. А. Шпаговская—директор средней школы № 2 и др. 45 слушателей сдали экзамены на «отлично» и «хорошо».

Итоги учебы первого выпуска свидетельствуют о том, что уже многие партийные, советские работники и передовая часть интеллигенции города настойчиво овладевают теорией марксизма-ленинизма. Эти товарищи регулярно посещали лекции, активно участвовали в семинарах. Их выступления на занятиях показывали глубокое знакомство с материалом, большую самостоятельную работу по каждому предмету. У многих слушателей выработался навык систематической самостоятельной работы над книгой и, прежде всего, над произведениями Маркса Энгельса, Ленина, Сталина. Занятия в университете расширили политический и общекультурный кругозор слушателей, что, бесспорно, положительно сказывается на их практической деятельности.

Теперь главной задачей университета является повышение идейного уровня лекций и семинарских занятий, борьба за качество учебы, за полную успеваемость всех слушателей. Надо активизировать учебно-методическую работу кафедр университета: они должны возглавить борьбу за последовательное проведение принципов партийности в преподавании всех учебных дисциплин.

Райкомам ВКП(б) необходимо установить действенный контроль за учебой слушателей, командированных ими в вечерний университет марксизма-ленинизма.

Деятельность вечернего университета марксизма-ленинизма еще не свободна от недостатков. Но университет полностью оправдал себя, как действенное средство политического образования. Он стал важным центром марксистско-ленинского образования партийных кадров нашего города.

Т. КОТОВ,
заведующий отделом пропаганды и агитации Курского горкома ВКП(б).

КУРСКАЯ ПРАВДА Дневник

Ежедневно подводить итоги соревнования

Звеньевую Марию Криковцову из колхоза «Красный садовод» знают в Больше-Троицком районе, как человека, не бросающего слова на ветер, живущего интересами своего колхоза, интересами государства. Ее звено взяло повышенные обязательства в социалистическом соревновании за высокий урожай и на деле выполняет их, являясь самым передовым в колхозе по подготовке к весеннему севу.

Успех звена об'ясняется одним: каждая колхозница, вступив в соревнование, ежедневно стремится улучшать свои производственные показатели, заботится о том, чтобы звено все время шло впереди. Сама звеньевая служит для всех примером: она не терпит недостатков, умело организует колхозниц на проведение зимних агротехнических мероприятий. За любое дело, будь то сбор удобрений, очистка семян или снегозадержание, колхозницы берутся с любовью, дорожа честью своего звена. Отставать здесь не привыкли, поэтому не только звеньевая, но и все члены звена ежедневно следят, что и как сделано, намечают, какие работы выполнить завтра.

Осталось очень мало времени до начала сева, и каждый час должен быть на счету. Вот почему очень нужен сейчас ежедневный контроль за выполнением обязательств. Поработало день звено — вечером оно должно собраться, подвести итоги, выяснить, кто впереди, кто отстал, наметить, как работать дальше. Правление колхоза, партийная организация ежедневно на Доске показателей могут отмечать работу звеньев, поощрять передовиков, немедленно притти на помощь отстающим.

Итоги соревнования по подготовке к севу будут подведены 15 марта. Но можно ли до этого забыть о контроле? Ведь если 15 марта выяснится, что колхоз, бригада, звено отстали, успеют ли они наверстать упущенное? Нет, конечно. Поэтому **ежедневная проверка выполнения обязательств бригадами, звеньями и всеми колхозниками должна тотчас же стать правилом во всех колхозах.**

Между тем, во многих районах забывают об этом. В колхозе «Красная заря» Сажновского района социалистические договоры заключены формально и никто их ни разу не проверял. В колхозе три коммуниста — В. Гранкин, Д. Золотухин и Н. Золотухин, но они не возглавили соревнование. Их не беспокоит то, что нет Досок показателей, не выходит стенгазета, агитаторы забыли дорогу в звенья.

Не руководят соревнованием и в колхозе «Путь Ленина» Щигровского района. Здесь также ограничились сбором обязательств и никакой организаторской работы не ведут. А ведь без этого нельзя добиться успеха!

Партийные организации, как не раз указывал областной комитет партии, не могут ограничиваться только агитационной работой и призывами широко развернуть соревнование. Надо вести повседневную организаторскую работу, обеспечить все условия для того, чтобы каждый колхозник, каждый рабочий МТС имел возможность выполнить свое обязательство.

Речь идет о конкретном, оперативном руководстве соревнованием, о действительной помощи отстающим звеньям, бригадам колхозам и МТС.

★

Беречь автомобиль!

В этом году автомобильный парк области намного вырос: колхозы приобрели несколько сот автомобилей, до тысячи машин получил Сахаротрест, значительно пополнился автопарк «Союззаготтранса» и других организаций. Нет нужды доказывать необходимость правильной эксплоатации машин, бережного ухода за ними. Тем не менее, ежедневно представителям автоинспекции приходится отмечать десятки случаев поломок автомобилей из-за плохого ухода. Значительная часть автопарка неисправна, на ремонт затрачиваются большие средства.

150 машин имеются на Ивнянском сахарном заводе, но не более трети из них обычно заняты на перевозке свеклы и других работах. Остальные—неисправны. Начальник колонны тов. Зарубин совершенно не заботится о правильной эксплоатации такого значительного парка. Машины находятся в различных местах и никто не проверяет, как шоферы ухаживают за ними. Недавно после снежных заносов из строя вышло много автомобилей. Оказывается, никто не позаботился о том, чтобы расчистить небольшой участок дороги и шоферы повели автомобили прямо по пахоте. Есть на заводе три раз'ездных механика, но они почти не бывают в отрядах, не выполняют своих прямых обязанностей.

Также безответственно относятся к эксплоатации автопарка на большинстве сахарных заводов. В Сахаротресте есть специальный транспортный отдел, большое количество механиков, но они нисколько не беспокоятся о сохранении машин. Управляющий трестом тов. Москаленко не уделяет должного внимания этому важнейшему делу.

56 автомобилей имеет управление по делам сельского и колхозного строительства. Один за другим выходят они из строя. И неудивительно: здесь не проводят профилактический ремонт. В управлении пошли по легкому пути: с одной машины снимают части и устанавливают их на другую. Так, уже успели разукомплектовать 16 грузовиков.

Машины часто ломаются и потому, что дороги запущены. Облдоротдел и местные советы в лучшем случае только раз в год приводят их в порядок.

Автомобиль имеет огромное значение в нашем хозяйстве, его надо заботливо беречь. Многое тут зависит от водителя. Шоферы автоколонны № 9 Бударев и Козьмев прошли на своей машине более 110 тысяч километров без капитального ремонта. Секрет их успехов заключается в том, что они заботятся о своих машинах, во-время проводят все профилактические мероприятия.

По этим передовым водителям должны равняться все шоферы области.

ПОДГОТОВКЕ К СЕВУ—ОСНОВНОЕ ВНИМАНИЕ

Секретарь Касторенского райкома партии тов. Герасимов, отчитываясь перед делегатами районной партийной конференции, отметил, что район успешно справился с хозяйственными и политическими задачами. Однако делегаты сосредоточили основное внимание на еще нерешенных задачах, и прежде всего — на подготовке к севу.

Делегаты тт. Серебряков, Мельников, Павленко, Быков, Серов и другие резко критиковали райком за склонность к самоуспокоенности и благодушию. Колхозы района в этом году оказались на 52 месте в области по подготовке к севу.

— Бюро райкома партии,—говорил тов. Глушков,—принимало десятки решений по сельскому хозяйству, но они остаются недоведенными до конца.

— Мы в прошлом году,—говорил тов. Пигарев (председатель колхоза «Большевик»),—сняли низкий урожай. Но никто из районных руководителей за год не поинтересовался причинами отставания колхоза.

— Однажды я зашел к тов. Герасимову, чтобы посоветоваться, как лучше организовать работу звеньевых,—говорил делегат т. Аксенов,—но он, не выслушав меня, ответил: «У меня нет сейчас времени заниматься этим».

Секретарями райкома на первом пленуме избраны тт. Герасимов, Ананьев, Мусатов.

ПРОВЕРЯТЬ ИСПОЛНЕНИЕ РЕШЕНИЙ

Прения по отчетному докладу секретаря Сажновского райкома ВКП(б) т. Селеневича были особенно острыми и резкими, когда шла речь о стиле работы райкома и его отделов.

В прошлом году район неплохо справился с хозяйственно-политическими кампаниями,—заявил тов. Мочалов,—но вместо того, чтобы закрепить успехи, в райкоме успокоились, надеясь, что успех придет сам. Это благодушие привело к тому, что Сажновский район сильно отстал в подготовке к севу. Коммунисты Родичев, Жук, Подчасов и др. говорили, что райком колхозами руководит поверхностно, не борется за выполнение своих решений.

— Колхозы Непхаевского и Шеинского сельсоветов самые крупные и самые отстающие в районе,—заявил тов. Носков.— Весной райком обсуждал этот вопрос, наметил провести ряд мероприятий по укреплению этих колхозов, но ни одного пункта из этого решения не провел в жизнь.

Работа райкома признана удовлетворительной.

Секретарями райкома избраны тт. Селеневич, Афонин, Шишлов.

НА ПАРТИЙНЫЕ ТЕМЫ

О секретаре колхозной парторганизации

На Льговской районной партийной конференции секретарь райкома партии по кадрам тов. Ложников обстоятельно рассказывал о том, что делает райком для закрепления и обучения кадров председателей колхозов. Когда он окончил свою речь, один из делегатов вздохнул и сказал:

— Все это правильно, председателей колхозов надо учить, но надо и о нашей учебе больше заботиться.

Делегат — секретарь одной из колхозных парторганизаций—высказал то, что, как говорят, «наболело» у многих секретарей. Райкомы сейчас все больше уделяют внимания учебе руководящих колхозных кадров. Но разве меньшего внимания заслуживает секретарь колхозной или территориальной сельской парторганизации? Однако о воспитании низовых партийных руководителей заботятся еще мало.

В отчетном докладе секретаря Льговского райкома т. Сентюрева было одно примечательное место. Там шла речь о том, что в некоторые колхозы, где высока боеспособность парторганизации, где опытные и сильные секретари, райком уже не посылает своих уполномоченных, так как коммунисты могут сами, без «толкачей» решать сложные и серьезные задачи. Но таких организаций еще немного. В других (а таких пока большинство) райком при проведении той или иной кампании все еще не может обойтись без своих уполномоченных. Вот тут-то и обнажается главный недостаток в стиле руководства некоторых наших райкомов—они практически не учат секретарей, что и как надо сделать, а работают за них сами, причем нередко действуют давно отжившими методами администрирования, приказа, обходя партийные организации.

Колхозная парторганизация несет полную ответственность за все хозяйственное и политическое состояние колхоза. Не менее важные задачи возложены и на территориальные сельские парторганизации.

Перед секретарями деревенских—колхозных и территориальных парторганизаций ежедневно возникают многочисленные и порой очень трудные вопросы хозяйственного руководства и политической работы. Находясь в 20 — 30 километрах от райкома партии, они должны решать их, полагаясь только на самих себя, на свой опыт. А опыт этот во многих случаях невелик.

Вот почему учеба, терпеливое выращивание сельских партийных кадров, привитие им качеств большевистских руководителей приобретают сейчас исключительное значение.

На Льговской партконференции нам пришлось подробно беседовать с многими секретарями деревенских парторганизаций. Они выдвинули ряд серьезных требований к райкому: о помощи и учебе, о практическом показе, что и как надо делать.

Прежде всего шла речь о необходимости дифференцированного руководства секретарями. В самом деле, из 11 секретарей, с которыми мы беседовали, 8 — впервые на руководящей работе. Среди них — 4 учителя и 4 человека с неполным начальным образованием (3, а то и 2 класса). Далее, здесь были секретари парторганизаций самых отстающих колхозов, как т. Романов из артели «Ленинский путь», и передовых колхозов, как т. Туголуков из артели им. Кирова. Говорилось о директивах и указаниях, которые дает райком. Оказалось, что пишутся они «всем-всем»—под копирку. И если тов. Романову действительно надо подсказать, что делать коммунистам, чтобы лучше подготовить колхоз к весне, то зачем об этом же писать т. Туголукову в артель им. Кирова, где уже завершена подготовка к севу?

Немало говорилось о семинарах, которые пока являются основной формой учебы секретарей. В большинстве они проводятся формально, без учета подготовки слушателей и их запросов.

— На последнем семинаре, который был еще в декабре,—говорил т. Найденков, секретарь парторганизации колхоза «Коминтерн»,—мы прослушали доклад о международном положении, сообщение зав. орготделом об отчетно-выборных собраниях и инструктаж по планированию работы парторганизаций. Установки давались общие для всех, хотя нам и советовали учитывать местные задачи.

Понятно, почему не удовлетворяют секретарей такие семинары. Им нужна учеба, а семинары, приуроченные к кампаниям, нередко превращаются в обычную «накачку» секретарей, в то время, как они должны быть средством изучения передового опыта партийной работы. Сейчас приближается весенняя посевная кампания. Секретарей парторганизаций, конечно, снова соберут и будут говорить, что они должны делать. Но было бы куда лучше, если бы на таком семинаре, кроме лекции на общеполитическую тему и доклада о задачах парторганизаций в весеннем севе, послушать рассказ секретаря одной из передовых колхозных парторганизаций о ее плане работы по обеспечению весеннего сева. Пусть бы секретарь рассказал, что будет делать парторганизация, какие вопросы она хочет поставить и почему, какие мероприятия будут проведены и чем они обусловлены, как будут расставлены партийные силы, какая помощь оказана отстающим, как будет организовано соревнование. Словом, чтобы секретари услышали рассказ своего более опытного товарища не только о том, что будет сделано, но и как будет сделано.

—Можно ли это сделать? Безусловно, можно и нужно,—говорил секретарь парторганизации т. Авдеев. —Летом 1947 года мы слушали интересный доклад секретаря парторганизации колхоза «Красная Сергеевка» об опыте его работы. Но на этом обмен опытом и закончился.

Таким образом, если говорить об учебе секретарей, надо, прежде всего, подумать о ее дифференциации, упорядочить проведение семинаров и сделать их школой изучения опыта передовых парторганизаций.

Учебу и воспитание секретарей колхозных парторганизаций нельзя ограничить одними, хотя бы и хорошо организованными, семинарами. Основная работа должна проводиться на местах, для этого и существует инструкторский аппарат райкома.

Секретарь парторганизации колхоза «Путь к социализму» т. Гузева рассказала:

— Приехал к нам однажды инструктор райкома на отчетно-выборное собрание. Мы думали, он нас после собрания соберет, поговорит о наших делах, а он еле досидел до конца: «Скорей, скорей,—говорит,—а то я на поезд опоздаю, поговорим как-нибудь в другой раз».

К сожалению, таков «стиль» работы многих инструкторов. А ведь их прямая обязанность—помочь секретарю практически в повседневной работе, дать дельный совет, во-время подсказать секретарю какое либо мероприятие, диктуемое обстановкой в колхозе.

Поверхностное знакомство работников аппарата райкома с жизнью колхозных парторганизаций приводит к тому, что они порой не знают, как работает тот или иной колхоз, как развивается его хозяйство. А в результате с запозданием выявляются серьезные промахи. В том же колхозе «Путь к социализму» из года в год поголовье скота не увеличивается, а уменьшается. Почему райком заметил это лишь тогда, когда животноводство пришло в упадок? Потому, что работники райкома поверхностно знакомы с деятельностью парторганизации по руководству хозяйством.

Секретари колхозных парторганизаций требуют, чтобы райком держал с ними более тесную связь. Особенно необходимо это там, где плохо идут дела. Однако, многие работники райкома стремятся чаще бывать в передовых колхозах, расположенных вблизи районного центра. Тов. Романов работает секретарем парторганизации колхоза «Ленинский путь» Иванчиковского сельсовета. Это один из отстающих колхозов. Подготовка к севу в нем идет плохо. Вот тут бы и помочь секретарю мобилизовать коммунистов и всех колхозников на преодоление отставания. Однако, после избрания тов. Романова секретарем никто из работников райкома в этой артели не побывал.

Оттого, что в отдельных парторганизациях низок уровень политической работы, райком вынужден часто посылать туда своих уполномоченных. Но вместо того, чтобы начинать с главного—поднимать боеспособность парторганизаций, помогать коммунистам развернуть политическую работу среди колхозников и этим обеспечивать выполнение хозяйственных задач, уполномоченные ведут себя поделячески, как «толкачи». Они еще не прониклись сознанием, что они должны быть политическими организаторами масс.

Опыт члена Льговского райкома тов. Хацкевича, который живо интересуется делами парторганизаций в селах, где он бывает, практически помогает секретарям, должен был бы натолкнуть райком на мысль, что этого можно и надо требовать от каждого уполномоченного.

Большой школой для секретаря колхозной парторганизации может стать вызов на бюро райкома, но лишь в том случае, если отчет парторганизации на бюро готовится заблаговременно и ему предшествует глубокое знакомство с ее делами, если по отчету секретаря принимается конкретное решение.

Не так получается иногда в действительности. На бюро Льговского райкома однажды должен был обсуждаться вопрос о работе Иванчиковского агитколлектива, которым руководит секретарь территориальной парторганизации т. Авдеев. Агитколлектив во время избирательной кампании провел большую разностороннюю работу. Но пропагандист райкома тов. Тимофеев на заседании бюро заявил, что агитаторы ничего не делали.

Почему Тимофеев представил работу агитколлектива в кривом зеркале? Потому, что он готовил вопрос о работе агитколлектива... полтора часа.

Но ведь и в Льговском райкоме есть поучительный опыт вдумчивой подготовки вопросов к заседанию бюро. Тов. Крашенко рассказывал: однажды слушался вопрос о политическом образовании коммунистов их организации. Пропагандист Бушин предварительно тщательно познакомился с учебой в парторганизации, дал много хороших советов. К заседанию бюро был подготовлен проект конкретного, делового решения. Решение бюро затем было обсуждено на партийном собрании. Работники райкома следили на месте, как устраняются недочеты.

Почему же райком не потребует и от других своих работников, чтобы они также вдумчиво относились к поручениям райкома?

Много претензий пред'являют секретари парторганизаций к райкому партии. Они хотят, чтобы ими руководили конкретно, оперативно. Они требуют, чтобы их повседневно, а не от случая к случаю, учили практике организационно-партийной и политической работы на опыте лучших секретарей.

Такие требования секретарей можно было услышать на любой районной партийной конференции, и все они сводятся к одному—надо улучшить стиль руководства секретарями партийных организаций, надо поднять качество руководства до уровня наших политических задач. Чем скорее будет осуществлено это требование, тем успешнее будут выполнены задачи, которые ставит партия перед коммунистами деревни.

П. МОЛОКОЕДОВ.

Обменяемся опытом!

СПРАШИВАЕТ: звеньевая Екатерина Руденко из колхоза „20 лет Октября“ Борисовского района

«В прошлом году мое звено вырастило по 18,25 центнера ржи на каждом гектаре, неплохой урожай других культур. Но эти результаты нас не удовлетворяют. Нынче мы решили добиться урожая не ниже, чем получили Герои Социалистического Труда нашей области.

Меня интересует агротехника, которую применяли наши героини на своих участках. Но хочется знать и то, как они руководят звеном, что им помогло добиться хорошей работы звена, высокой агротехники. Прошу рассказать об этом Героя Социалистического Труда, звеньевую колхоза «Красный пахарь» Скороднянского района Анну Петровну Крылову».

С такой же просьбой обращаются звеньевые Лидия Шейко и Вера Олейник из колхоза им. Сталина Борисовского района.

ОТВЕЧАЕТ: Герой Социалистического Труда Анна Петровна Крылова

Как руководить звеном

Мое звено в прошлом году получило с каждого из 10 гектаров высокоурожайного участка по 31,30 центнера ржи. С остальных 22 га мы собрали по 23 центнера ржи. Перевыполнен план урожайности и других культур, закрепленных за звеном.

Коротко расскажу, какие работы мы провели на высокоурожайном участке.

Этот участок закреплен за звеном еще с 1945 года. Зимой 1945—1946 года мы вывезли на него 140 тонн навоза, по 14 тонн на гектар. Пары вспахали в мае трактором. Хорошо перепревший навоз был разбросан под плуг. Три раза культивировали пары: первый раз—дней через 15 после вспашки, второй—в первых числах июля и третий—перед самым севом. Посеяли 10 августа, тракторной сеялкой, хорошо, я сама следила за качеством сева. Всходы появились дружные, ровные. В зиму ушли они хорошо раскустившимися.

Засуха 1946 года дала нам большой урок. Поэтому мы прошлой зимой позаботились о накоплении влаги. Снегозадержание провели три раза. В ту зиму было вообще много снега, а на нашем участке до метра. Весной делали снежные запруды—задерживали талые воды.

Как только сошел снег, по тало-мерзлой почве разбросали по участку перегной и сразу же—золу: перегноя по 3 тонны, золы по 3 центнера на каждый гектар. Затем, когда земля стала подсыхать, вышли бороновать. Бороновали на коровах, в два следа, крест-на-крест.

Через 10 дней сделали вторичную подкормку, на каждом гектаре разбросали полтора центнера куриного помета. Таким образом, посевы получили все, что надо,—и азотистые, и фосфорные, и калийные удобрения.

Пололи участок два раза. Когда рожь зацвела, сделали искусственное опыление.

Быстро убрали и обмолотили урожай. По акту в кладовую сдали не рожь, а прямо золото, —зерно в зерно, крупное, чистое.

Такая была у нас агротехника. Теперь охотно расскажу, как я руковожу звеном, как добилась активного участия в работе всех членов звена.

1. РАБОТАЙТЕ ТОЛЬКО ПО ПЛАНУ!

Первым делом, каждое звено должно иметь агротехнический план. Он нужен для того, чтобы знать, как ты будешь бороться за свое обязательство, чтобы не вслепую, а с ясным пониманием дела итти в наступление за урожай.

Наше звено имело план в прошлом году, есть он и нынче.

В нынешнем плане записано наше обязательство: ржи на 10 гектарах собрать по 35 центнеров, а на остальных 20 га—по 25, яровой пшеницы на 4,5 га—по 20 цент., проса на 5 га—по 15, овса на 10 га—по 20 и подсолнечника на 10 гектарах по 18 центнеров с каждого гектара.

Чтобы получить такой урожай, мы наметили провести вот какие агротехнические мероприятия.

На всей площади два раза задержать снег, а весной—не упустить талые воды.

Сделать по одной—две подкормки посевов местными удобрениями. Высокоурожайный участок ржи, например, подкормим два раза. Для этого нам потребуется 50 тонн перегноя, 30 центнеров золы и 15 цент. птичьего помета. Всего же для подкормок нам надо 150 тонн сыпца, 60 цент. золы и 30 цент. птичьего помета. Сбор этих удобрений у нас близится к концу.

Намечаем провести прибивку зяби на всей площади, боронование посевов, искусственное опыление.

В плане записаны и сроки работ. Первую подкормку высокоурожайного участка ржи, например, намечаем сделать за два дня, а вторую—за день.

План помогает звену готовиться к весне. Исходя из него, я довела до каждого члена задание по сбору местных удобрений, по снегозадержанию и другим работам.

Не всякая звеньевая сама составит план. Нужна помощь агронома. Мой совет звеньевым: не ждать, пока приедет агроном, а найти его самой.

2. ДОРОЖИТЕ СДЕЛЬЩИНОЙ!

Многие звеньевые сейчас могут похвалиться, что индивидуальная сдельщина помогла в два раза быстрее, чем в прошлые годы, когда она не применялась, убрать урожай. Сдельщина —верная помощница звеньевой.

Мое звено применяло в прошлом году сдельщину на многих работах.

Во время уборки мы довели задание до каждого косаря и вязальщицы. В первый день косили рожь. Вечером, когда бригадир замерил выработку, я собрала всех косарей и вязальщиц и об'явила, кто сколько сделал. Александра Крылова скосила 0,60 гектара, или полторы нормы, а Ксения Плясова—меньше всех—0,35 гектара. Отстала Плясова больше по неопытности. Все же звено потребовало от нее выполнять норму.

На следующее утро я зашла к Плясовой домой. К моей радости она уже ушла в поле и первой в звене начала косить свою делянку. В этот день она поработала дольше других и норму перевыполнила. Вот что такое сдельщина!

А если бы звено косило скопом? Ясно, что Плясова не вышла бы раньше на работу. Ясно и то, что не было бы простора для хорошей работы передовикам. При сдельщине виден труд каждого колхозника, полностью раскрываются его способности. Но обязательно нужно учитывать труд каждого отдельно, где этого не сделают, там начисто смажут сдельщину.

Теперь колхозники моего звена потребовали применить сдельщину и на зимних работах. Мы ее применили на снегозадержании и заготовке удобрений.

Каждому отвели определенную площадь для двухкратного снегозадержания,—вышло по 4—5 гектаров. Как мы организовали работу? Вечером я говорю: завтра все выходите снег задерживать на такой-то участок. Каждой установлена дневная норма. Кончился день—вместе с бригадиром учитываем труд каждого и тут же я говорю колхозницам, кто сколько выработал.

Каждый колхозник в звене имеет задание —собрать за зиму 3 центнера помета, 6 центнеров золы и 15 тонн навозасыпца. Кроме этого, доводим задание на неделю. Золы, например, за неделю каждый должен собрать по 1 центнеру и сдать по весу в склад. Из недели в неделю выполняет свое задание Александра Крылова. А вот Ольга Горбунова в первые две недели не сдавала удобрений. С ней крепко поговорили, и теперь свою норму она выполняет. Доведены у нас задания и по вывозке навоза.

Применим мы сдельщину и на весенних работах, на бороновании, на подкормках посевов и прополках.

Но дать задание—легче всего. Главное—надо проверить, как оно выполняется каждым, подтягивать тех, кто отстает. Все это должна делать звеньевая. А от бригадира она обязана добиваться ежедневного учета труда каждого колхозника.

И при сдельщине бывает, что не все работают добросовестно. Но тут звеньевой легче проследить за качеством. В прошлом году у нас были случаи, что при шаровке подсолнечника некоторые колхозницы оставляли сорняки. Это легко было заметить. Пройду по участку и сразу вижу, кто как работает. Замечу непорядок—заставлю переделать работу. Слежу я и сейчас, как каждый член звена проводит снегозадержание. Мой совет: доводите сдельщину до конца, не думайте, что если вы расставили людей в поле по одному, так дальше дело само собой пойдет.

3. ВЕСТИ ЗА СОБОЙ ЗВЕНО

Можно иметь и хороший план и применять сдельщину, а дело в звене так и не пойдет. Почему?

Приведу такой пример.

Есть в нашем колхозе звено Анны Масленниковой. В прошлом году оно во всех работах отставало, потому и урожай у него меньше, чем в других звеньях. Звеньевая обижалась, что люди ее не слушают. Но как-то на колхозном собрании выступила старушка Кострыкина, и все открылось.

Кострыкина сказала:

— Ладу в нашем звене нет потому, что сама звеньевая плохо работает, поспать доле других любит. Я, бабка, уже на работе, а она, молодая красотка, еще дома сидит. Вот се и не понимают в звене.

Ясно, что такая звеньевая не может потребовать хорошей работы от членов звена. В каждом деле звеньевая должна сама пример показывать, тогда и уважать ее будут.

4. ПОМОГАТЬ ОТСТАЮЩИМ — НАШ ДОЛГ

И последнее мое слово к передовым звеньевым. Мы вырастили в прошлом году высокий урожай, честно сдержали клятву товарищу Сталину. У нас есть богатый опыт, есть чему поучиться колхозникам отстающих звеньев и малоопытным звеньевым. Наш долг добиться, чтобы не одно—два звена в колхозе, а все звенья каждого колхоза в борьбе за урожай применяли передовую агротехнику, хорошо подготовились к весне и вырастили такой же высокий урожай, как и передовые звенья.

Что я уже сделала для этого? Подробно рассказала о своем опыте работы в нескольких колхозах района. Побывала в каждом звене своего колхоза, посоветовала колхозникам, что и как им делать.

Ну, вот, например, звено Марины Крыловой. Оно у нас «среднее».

— Вы ведь можете не хуже нас работать!—сказала я членам звена.

Стали мы разбирать, почему звено не получило хорошего урожая. Пришли к выводу: тогда они удобрений мало заготовили. Звеньевая обещала:

— Теперь от тебя, Анна Петровна, не отстанем!

— Вот и хорошо,—согласилась я.—Давай недели через две проверим, кто и как к весне готовится.

Через две недели так и сделали. И что же, звено Крыловой за короткий срок выполнило план заготовки удобрений и теперь заготавливает сверх плана. А недавно мы вместе обсудили агротехнический план этого звена. Крепко берется Крылова за дело!

Я также соревнуюсь со звеном Анастасии Паньковой. Она в прошлом году вырастила хороший урожай, правительство наградило ее орденом Трудового Красного Знамени. Это звено—серьезный наш «соперник», и нам за его работой приходится следить да следить, чтобы не отстать. Недавно взаимно проверяли, как наши звенья готовятся к севу.

В каждом колхозе есть передовые звенья. Пусть звеньевые по-хорошему поинтересуются работой отстающих звеньев, помогают им советом и делом, и тогда мы все вместе вырастим урожай выше прошлогоднего!



Свыше 50 учащихся об'единяет хор Курской женской школы № 3. На снимке: занятия хора. Справа преподаватель музыки Г. А. Амосова.

Фото М. Шеховцова.

Музей в Старом Осколе

СТАРЫЙ ОСКОЛ. **(По телефону).** Здесь закончено восстановление краеведческого музея, разрушенного и разграбленного немцами во время оккупации города. Немцы уничтожили около 70.000 экспонатов, библиотеку, содержавшую уникальные издания 18 и 19 веков.

...Старый Оскол — один из древних городов. Он возник в царствование Федора Иоанновича в 1593 году, как крепость на реке Оскол. В начале XVII века город был сожжен поляками, но вскоре восстановлен воеводой Дмитрием Скуратовым. В 1625, 1642 и 1677 годах Старый Оскол осаждали татары, но им так и не удалось «повоевать» храбрых защитников города.

Наибольшему опустошению и ограблению город подвергся во время немецкой оккупации.

Сейчас жители восстанавливают и благоустраивают Старый Оскол, стремясь сделать его одним из лучших городов области.

В музее собраны экспонаты, характеризующие природу Старооскольского района: его почвы, растительный и животный мир, ископаемые богатства — руды КМА, уголь, торф, мергель, кварцевый песок — около 40 видов ископаемых.

Интересен отдел, в котором представлены материалы по истории гражданской войны, о созидательном труде советских людей в годы сталинских пятилеток, о героизме защитников Родины в годы Отечественной войны.

Население города принимает живое участие в восстановлении музея. Пионеры и школьники из краеведческого кружка при Доме пионеров собрали для музея гербарий, в котором представлено 112 видов растений. На реке Убля пионеры произвели раскопки и обнаружили стоянку человека 12-го века. Коллекцию бабочек собрал и подарил музею Виктор Сафонов.

Рабочие торфоразработок нашли и передали в музей рога лося. Домохозяйка Варвара Тимофеевна Артеменко принесла каменный топор, найденный на берегу Оскола.

Открытие музея явилось большим событием в культурной жизни города.

—о—

Конкурс на лучшую лекцию

С 15 февраля по 15 мая областное лекторское бюро проводит конкурс на лучшие лекции. К участию в нем приглашаются специалисты всех отраслей хозяйства, науки, культуры.

Установлены премии: одна 3000 рублей, две—по 2.000 рублей и три—по 1000 рублей. Кроме того, лучшие лекции будут опубликованы в сборниках материалов по пропаганде научных знаний.

Предложена примерная тематика лекций, которые могут быть представлены на конкурс: о могуществе нашей Родины и ее победном шествии к коммунизму, о великих вождях советского народа и выдающихся деятелях русской науки, культуры, искусства, о достижениях советского народного хозяйства, науки, техники, литературы и т. д.

—о—

Одежда и обувь для трактористов

Предприятия промкооперации, местной промышленности, облкоопинсоюза и областного управления легкой промышленности к началу весенне-полевых работ изготовят для трактористов МТС большое количество специальной одежды и обуви. К 1 апреля будет выпущено 10 тысяч фуфаек, 13 тысяч пар ботинок, 8 тысяч шаровар и столько же комбинезонов. Кроме того, будет завезено 13 тыс. пар рукавиц.

Все эти товары поступят в магазины облпотребсоюза.

—о—

КОРОТКО

Совет Осоавиахима Советского района организовал трехмесячные курсы трактористов. На курсах обучается 35 человек.

* * *

Учащиеся Уразовской неполной средней школы № 1 решили помочь колхозникам в сборе удобрений. За несколько дней было собрано больше 7 центнеров золы. Ребята обратились ко всем школьникам района с призывом последовать их примеру.

В ПОРЯДКЕ ОБСУЖДЕНИЯ

Назревшие вопросы работы районной промышленности

Выпуском товаров ширпотреба и оказанием бытовых услуг населению в нашей области занимаются артели промкооперации и кооперации инвалидов, промкомбинаты отделов местной и пищевой промышленности, мастерские торгов и райпотребсоюзов и т. д. Однако размещены предприятия часто без учета экономики районов и потребностей населения. Совсем не участвуют в этом деле областная плановая комиссия и райпланы. По существу в области нет единого центра, который бы ведал размещением мастерских и предприятий различных ведомств.

Если в ряде районов до сих пор нет мастерских бытового обслуживания, несмотря на то, что они там очень нужны, то в других районах имеется излишне разлутая сеть таких предприятий. Например, в Старом Осколе 8 мастерских занимаются индивидуальным пошивом обуви и одежды. Все они имеют неплохие помещения, административно-хозяйственный аппарат, иногда немалый, держат солидное количество рабочих, а мастерские не загружены и планов из месяца в месяц не выполняют. В январе, например, промкомбинат выполнил план на 66 процентов, пищекомбинат—на 26 процентов, артель «Интруд»—на 33 проц., артель «Красный маяк»—на 20,8 проц. и артель «Кожевник»—на 41 проц. Всеми этими предприятиями выпущено за месяц продукции лишь на 30 тыс. рублей, что далеко не покрывает затрат на оплату рабочих и содержание административно-управленческого аппарата. Эти производства—убыточные.

Такая же картина в Шебекино, где за январь артели «Красный обувщик» и «Трудовик», промкомбинат и пищекомбинат выпустили продукции всего на 23 тыс. рублей. К тому же в районе существует еще немало швейных, обувных и других мастерских, открытых райпотребсоюзом и торгом. Они также не загружены работой.

В таком небольшом городе, как Рыльск, индивидуальным пошивом швейных изделий заняты артели промкооперации и кооопсоюза, промкомбинат, мастерские горторга и райпотребсоюза. Развернув большую сеть мастерских, здесь только распыляют кадры и оборудование. По существу эти предприятия стали кормушкой для многочисленных директоров, бухгалтеров, заведующих мастерскими и прочего административно-управленческого аппарата.

Обращает на себя внимание деятельность райпищекомбинатов. В январе, например, три крупнейших пищекомбината—Шебекинский, Старо-Оскольский, Льговский вместе взятые выпустили на 9,4 тыс. рублей продукции, а Ивнянский, Коньшевский, Ясеновский и другие комбинаты совсем не работали.

К чему приводит отсутствие планирования в размещении районной промышленности, можно убедиться на примере Белгорода. Промартели города и промкомбинат в основном ориентируются на привозное сырье, создают всевозможные швейные и обувные мастерские. И в то же время в городе нельзя достать даже... мела. Это звучит анекдотично, но это факт. Не так давно В.-Михайловский район славился на всю страну своей замечательной мебелью, а теперь в промкомбинате не могут сделать даже табуретки. Таких примеров можно привести много. Почему, например, в Курскую область, которая славится своими яблоками, сушеные фрукты завозят из других областей?

Все эти явления не случайны, они свидетельствуют о том, что развитие районной промышленности идет по неверному пути. Председатели артелей и директора райпромкомбинатов, пищекомбинатов, мастерские торгующих организаций в погоне за выполнением плана создают многочисленные производства, базирующиеся не на местном сырье, а на централизованных фондах. Этот путь наиболее легкий. Облплан, райисполкомы и райпланы не пытаются заставить артели и другие предприятия организовать производство в основном из местного сырья. Поэтому и получается, что в Курскую область завозятся примусные иголки из Крыма, а пищекомбинаты выполняют план за счет подкрашенной воды и десятков тонн плохого киселя и т. д.

Ясно, что назрела необходимость навести должный порядок в планировании районной промышленности. В области имеется более 40 райпромкомбинатов, 30 райпищекомбинатов, 153 артели промкооперации, 44 артели кооперации инвалидов, большая сеть мастерских торгов и райпотребсоюзов. Пора областной плановой комиссии пересмотреть все эти мастерские, об'единив однородные предприятия. Это позволит сэкономить миллионы рублей и одновременно освободит значительное количество производственных помещений, оборудования и т. д. В районах нужны крепкие комбинаты и промартели, снабженные необходимым оборудованием, имеющие достаточно квалифицированных рабочих.

Речь идет не только о слиянии однородных предприятий, но и о пересмотре всей их деятельности с тем, чтобы направить районную промышленность по правильному пути, заставить ее заниматься своим прямым делом—производить товары первой необходимости из местного сырья, удовлетворяя растущие потребности населения.

А. ГОФМАН,
начальник организационного отдела облуправления промкооперации.

ОТ РЕДАКЦИИ. Статьей тов. Гофмана редакция начинает обсуждение на страницах «Курской правды» актуальных вопросов работы районной промышленности. Редакция обращается к работникам райпромкомбинатов и промартелей, областных управлений и ведомств, плановых комиссий и райисполкомов с просьбой принять участие в обсуждении, выступить со своими конкретными предложениями.

Таким ли должен быть лучший клуб области?

Село Натальино раскинулось вдоль берегов извилистой речки. Здесь более сотни дворов, сельсовет, несколько колхозов, семилетняя школа и на самом видном месте, где круто поворачивает большак, вы видите каменное здание, обнесенное низеньким палисадником. Это—клуб.

История клуба примечательна. Во время Отечественной войны близ села Натальино в бою погиб верный сын грузинского народа, коммунист капитан Борис Стуруа. В память командира и построен этот клуб, носящий имя героя.

Мы посетили клуб воскресным вечером. Там было пусто. Пустовали комнаты для кружковых занятий, зрительный зал, фойе. В библиотеке-читальне, словно простуженный, хрипел плохо настроенный радиоприемник.

За год в клубе было показано несколько кинокартин, состоялось 4—5 случайных лекций, и... все. Правда, одно время работали кружки художественной самодеятельности, но они распались. Молодежь перестала ходить в клуб.

— Теперь, кроме кино, мы ничего устраивать не можем, нет нужных людей, нет условий,—заявил заведующий районным отделом культпросветработы тов. Никитин.

«Нет людей, нет условий». Как часто некоторые руководители прячут за этой фразой свою беспомощность, нежелание работать с массами!

Расширять круг знаний молодежи, обогащать ее духовный мир—благодарная задача учреждений культуры. Почему бы не привлечь к чтению лекций в клубе местных интеллигентов? Их в селе 15 человек.

В клуб ежедневно приходят свежие газеты, есть книги, журналы, настольные игры, музыкальные инструменты. Сколько бы народу собрали интересная беседа о газетных новостях, шахматный турнир, читательская конференция, массовые игры, выступления кружка художественной самодеятельности. Но ведь ничего этого здесь не бывает!

Значительные события происходят сейчас в районе. Колхозное крестьянство готовится к весенним работам. Естественно, что молодые колхозники, посещая клуб, хотят видеть, как идет эта подготовка, кто вышел в передовики социалистического соревнования, в чем «секрет» успехов лучших людей района. Но клуб далек от всего этого. Здесь отсутствует наглядная агитация, стенная газета и «боевые листки» не выпускаются, нет Доски показателей социалистического соревнования, агротехнические кружки (о которых много говорилось в Натальино) так и не были организованы. В клубе не было ни одной встречи молодежи с мастерами высоких урожаев.

За что же любить такой клуб?

Секретарь территориальной партийной организации тов. Кошелев забыл дорогу в клуб. Не показываются сюда и руководители районных организаций. Никакой методической и материальной помощи не оказывают клубу областной отдел культурно-просветительной работы и областной Дом народного творчества.

Не годится пустовать лучшему в области сельскому клубу. Сделать работу клуба содержательной и полнокровной, превратить этот очаг культуры в любимое место отдыха молодых колхозников и колхозниц—неотложное дело!

Ан. ФЛЯГИН.
Октябрьский район.

□ □ □

По следам неопубликованных писем

Из Черемисиновского района А. Семенов писал нам, что по вине начальника районной конторы связи тов. Крюкова денежный перевод, поступивший на имя Семенова, был оплачен несвоевременно.

Заместитель начальника областного управления Министерства связи тов. Тарасов сообщил редакции, что Крюкову об'явлен строгий выговор.

КИНО

„ПОВЕСТЬ О „НЕИСТОВОМ“

...1943 год. Советские войска освободили Харьков. А далеко в Баренцовом море плывет советский миноносец «Неистовый». На палубе оживленно. Капитан поздравляет личный состав с освобождением Харькова. На экране крепкая сильная фигура, открытое, закаленное в огне и в бурях лицо, сурово сдвинутые брови, а в глазах бесконечная любовь к простору моря, добродушная усмешка. Лицо, фигура знакомы зрителю. Это Чапаев. Но вот командир заговорил, сделал несколько жестов, и образ Чапаева исчез. На палубе суровый, сдержанный командир корабля Никитин. Но огромная внутренняя сила осталась, захватила зрителя и держит под своим обаянием. Таким предстал лауреат Сталинской премии Бабочкин в своей новой роли.

Корабль «Неистовый» не ведет специально боевых операций. Его задача—сопровождать грузовые корабли к месту расположения различных частей Советской Армии. «Неистовый» выполняет повседневную «черновую» работу. «Тружеником моря» шутливо называет миноносец командир Никитин. Терпеливо выполняя работу морских тружеников, матросы, офицеры и сам командир корабля вкладывают свою долю в общее дело победы над врагом. Крутой на слово, Никитин кажется несколько сухим. Но внешняя сухость Никитина не скрывает от зрителя широкой души большого романтика. Он нежно предан своей «трижды проклятой, горячо любимой профессии», чувствует себя в море как дома, умеет тосковать по любимой и помнить каждый миг встречи с ней. Его приводят в восторг редкие минуты боевой схватки и часы океанского шторма с грохотом волн и сверканием молний. В нем горит жгучее желание открытого боя с врагом.

«Неистовый» встречается с немецкой подводной лодкой, принимает бой, подбивает ее глубинными бомбами. Матросы и офицеры увлечены преследованием врага. Лодка подбита, теперь ясно, что она далеко не уйдет, и командир командует: «Ложиться на прежний курс!». С каким бы удовольствием и сам Никитин добил врага, но прежде всего—выполнение задания. Миноносец отразил атаку и продолжает вести танкер на авиабазу.

Танкер с бензином доставлен на место. «Неистовый» вышел в обратный рейс... В открытом море плывет обломок корабельной мачты. На ней трое. Это — спасшиеся с потопленного корабля «№ 126». Картины жестокой схватки с врагом, подвиг матроса Ласточкина и смерть радиста Филатова—самые волнующие кадры фильма.

«Неистовый» принимает на борт оставшихся в живых. Все в тяжелом состоянии. Радист Филатов умирает. У его постели командир и офицеры «Неистового». Тишина. И вдруг вытянутая рука радиста начинает выстукивать шифр. Он подает сигналы о гибели «№ 126».

— Это действуют подкорковые центры,—об'ясняет доктор.

«Какие там центры! Это герой, это матросская гордость!»—восхищается Никитин. А Филатов продолжал выстукивать и не умер, пока от него не приняли телеграмму. Тогда его рука разжалась, из пальцев выпала металлическая пуговка, и он навсегда затих. «Неистовый» проводил Алешу Филатова в последний путь.

Протаранив на пути немецкую подводную лодку, миноносец благополучно вошел в бухту Полярного.

Корабль встречают как победителя. В кают-компании командующий флотом сообщает о награждении «Неистового». Посмертно награждены и герои корабля «№ 126».

— Лучший памятник героям — сама жизнь. Непоколебимо существующий Советский Союз, —говорит командующий флотом.

Быстро прошли часы отдыха и дружеских встреч. «Неистовый» снова выходит в море. На этот раз он не сопровождает грузового корабля, он идет в открытый бой с врагом. С берега летят прощальные слова: «Сохранно вам плавать в море!» —и еще долго с кормы «Неистового» видны вдохновляющие слова, высеченные крупными буквами на высокой прибрежной скале:

«Здесь был 22 июля 1933 года основатель Северного флота Великий Сталин»...

Зритель уходит из кинотеатра с чувством большой симпатии к скромным труженикам великой победы, с чувством гордости за свой народ, воспитавший таких людей, как капитан Никитин, старший лейтенант Добродомов, радист Филатов, матрос Ласточкин.

Артист Бабочкин создал яркий, запоминающийся образ. Он как бы влит в морскую стихию, воспитан и живет ею. Живые, колоритные сцены даны артистами Переверзевым (Мезенцев), Алексеевым (Добродомов), Прокловым (Заболотный), Смирновым (Ласточкин), Кмитом (Филатов) и Бондаревой (Бойко). Надо отметить, что женские образы удались менее всего. Лейтенант Кузьмина (артистка Фролова) излишне сентиментальна.

В целом же постановщику Бабочкину, режиссеру Зильберштейну совместно с ансамблем артистов удалось показать ощутимую картину жизни небольшого коллектива, проникнутого одним стремлением—как можно больше сделать для победы над врагом, одним желанием—победить!

В. ХЛЕБНИКОВА,
студентка Курского педагогического института.

ОТВЕЧАЕМ НА ВОПРОСЫ ЧИТАТЕЛЕЙ

ПОЛИТИЧЕСКИЕ И ХОЗЯЙСТВЕННЫЕ УСПЕХИ СТРАН НОВОЙ ДЕМОКРАТИИ

Многие наши читатели, в том числе токарь Суджанской МТМ тов. МИНЧЕНКО, секретарь территориальной партийной организации Вознесеновского сельсовета Ивнянского района тов. ЖУКОВ и другие обратились в редакцию «Курской правды» с просьбой рассказать на страницах газеты о политических и хозяйственных успехах стран новой демократии.

В ответ на эти пожелания печатаем статью тов. Шатилова.

Разгром гитлеровской Германии предопределил поражение реакционных руководящих кругов буржуазии целого ряда стран, связавших свою судьбу с фашистской авантюрой. В группе стран Восточной и Центральной Европы пришли к власти новые, подлинно демократические слои населения. На базе осуществленных преобразований сложились новые государственные формы—республики народной демократии.

Говоря об исторических успехах в развитии стран новой демократии, В. М. Молотов в докладе о 30-летии Октября отметил: «Страны новой демократии—Югославия, Польша, Румыния, Болгария, Чехословакия, Венгрия, Албания—при поддержке широких масс народа провели смелые демократические преобразования, к числу которых относится ликвидация класса помещиков с передачей земли крестьянам, национализация крупной промышленности и банков и другие. Своими особыми самостоятельными путями эти страны делают шаги к социализму, создав для трудящихся условия жизни, свободной от капиталистической кабалы, и отстаивая свою национальную независимость против попыток иностранных империалистов прибрать эти страны к рукам и навязать им свою волю».

Оправдалось гениальное предвидение Ленина, указывавшего на своеобразие возможных путей к социализму «Все нации придут к социализму,—писал он,—это неизбежно, но все придут не совсем одинаково, каждая внесет своеобразие в ту или иную форму демократии, в ту или иную разновидность диктатуры пролетариата, в тот или иной темп социалистических преобразований разных сторон общественной жизни». (Собр. соч., т. XIX, стр. 230).

В наше время буквально каждый день приносит новые крупные успехи в преобразовании политической и экономической жизни стран новой демократии. Эти успехи не приходят самотеком, а являются результатом дружной и самоотверженной работы освобожденных народов.

Серьезным достижением стран новой демократии является сплочение прогрессивных политических партий («Народный фронт»), представляющее собою могучую демократическую силу. Вместе с тем налицо укрепление единства рабочих партий—основы Народного фронта. Уже приняли решение о слиянии румынские рабочие партии —коммунистическая и социал-демократическая. О политической консолидации народных сил в Болгарии свидетельствует прошедший недавно конгресс Отечественного фронта, который предусматривает создание единой политической организации Отечественного фронта с общей программой и единым руководящим центром. Создание этой единой организации не означает уничтожения отдельных политических партий, но ведет к большему их сплочению в борьбе за выполнение коренных задач, стоящих перед Болгарской Народной республикой на ее пути к социализму.

Укреплению стран народной демократии содействовало освобождение ряда партий, входящих в Народные фронты, от правых элементов. Этот процесс имел место в румынской социал-демократической партии, партии мелких сельских хозяев в Венгрии, группе «Звено» в Болгарии и т. д.

Значительным явлением в политической жизни стран новой демократии явилось изгнание из государственного аппарата и политической жизни реакционно-фашистских элементов, а также моральное банкротство, ликвидация и распад реакционных оппозиций. Постыдно бежали Миколайчик из Польши, Надь Ференц и Пфейффер из Венгрии, осуждены и понесли наказание Маниу в Румынии, Иованович в Югославии, Петков в Болгарии.

«Оппозиция», выродившись в диверсионную шпионскую силу, состоящую в услужении у иностранных империалистов, была разоблачена и разгромлена, и это оттолкнуло от нее все честные патриотические круги. От оппозиции отошли также некоторые колеблющиеся группы, поддерживавшие ее ранее в силу того, что они не понимали демагогического и архиреакционного характера планов и целей оппозиционных лидеров.

Важнейшим событием в политической жизни стран народной демократии было принятие подлинно демократических конституций, в которых записаны важнейшие социально-экономические и политические преобразования, новые права и обязанности народов.

Демократические конституции приняты в Югославии, Албании, Болгарии. Первая республиканская конституция разрабатывается в Румынии.

Не менее значительны успехи стран новой демократии в области социально-экономической. Уже к концу 1946 года в этих странах были завершены аграрные реформы, давшие 9,5 млн. гектаров земли «тем, кто ее обрабатывает», и ликвидировавшие помещичью собственность и класс помещиков. Ослаблено экономическое и политическое влияние кулачества на бедноту и середняков.

Аграрная реформа и самоотверженный труд крестьянства дали возможность расширить посевные площади, повысить урожайность. Большое внимание уделяется механизации сельского хозяйства и развитию производственной и снабженческо - сбытовой сельскохозяйственной кооперации.

Массовый характер получило развитие трудовых кооперативов в Болгарии, Чехословакии, Югославии. В Болгарии в 1948 году число трудовых земледельческих кооперативов достигнет 800 и кооперацией будет охвачена пятая часть деревень страны. В Чехословакии создано 2.202 местных кооператива по закупке сельскохозяйственных машин. В Югославии только по Хорватской Народной республике число трудовых кооперативов («Задруг») выросло за 1947 год в два с половиной раза.

Все это высоко подняло авторитет народной власти в глазах крестьянства.

Решающие успехи достигнуты в области национализации промышленности и банков—основы государственной общественной собственности. Национализация банков ликвидировала прямое влияние иностранного капитала на экономику этих стран. В Югославии, Польше, Албании вся крупная и средняя промышленность находится в руках государства. В Чехословакии государственный сектор дает свыше 75 проц. всей промышленной продукции страны. В конце 1947 года был принят закон о национализации промышленности в Болгарии, на основании которого завершен переход в руки государства всей крупной и средней промышленности. Румыния и Венгрия также догоняют в этом отношении остальные страны народной демократии.

Национализация промышленности в странах новой демократии —мощный стимул к быстрейшей индустриализации этих стран и значительный шаг по пути социалистического развития.

Переход командных экономических и политических высот в странах новой демократии в руки государства и кооперации дал возможность осуществить в этих странах развитие народного хозяйства на плановых началах. В Югославии принят пятилетний народнохозяйственный план. В Венгрии, Польше —трехлетние планы. В Болгарии и Чехословакии—двухлетние планы.

Основная задача народнохозяйственных планов—расширение и укрепление социалистических элементов хозяйства, проведение индустриализации, укрепление экономической независимости этих стран, улучшение материально - бытового положения населения.

В западно-европейских странах при неизмеримо меньшем военном ущербе, чем в странах Восточной Европы, по вине реакционных правителей капиталистической верхушки далеко не достигнут довоенный уровень развития, и эти страны все больше попадают в полную экономическую и политическую зависимость от монополистического капитала США.

В странах новой демократии уже сейчас в значительной части областей хозяйства достигнут довоенный уровень, а по народнохозяйственным планам предусмотрен небывалый темп развития, который был недосягаем ни для одной из этих восточно-европейских стран в прошлом и который недостижим для западно-европейских стран в настоящем.

«За полтора года, — заявил маршал Тито,—произведены огромные работы и достигнуты результаты, какие в старой Югославии нельзя было достигнуть и за 50 лет». Подобный же темп развития принят в Болгарии, Польше, Албании и др. Создаются заново целые отрасли народного хозяйства. Ведется успешное железнодорожное строительство, сооружаются теплоэлектростанции, создается тракторостроение, отечественная металлургия и т. д.

Залогом быстрого движения стран новой демократии к социализму и гарантией успешного выполнения производственных планов является энтузиазм народных масс, их решимость быстрее выполнить созидательную программу. Это нашло свое выражение в трудовом соревновании, развернувшемся в странах новой демократии. На основе добровольного труда идет народная стройка—сверхплановая прокладка железных и шоссейных дорог, оросительных каналов, создание новых городов. Такие формы строительства получили распространение во всех странах народной демократии и дают замечательные результаты.

Значительно возрос авторитет и влияние стран новой демократии в международной жизни, в деле борьбы за прочный мир и безопасность. Внешняя политика стран новой демократии органически вытекает из их внутренней политики и ставит задачей победу дела демократического мира, ликвидацию остатков фашизма, утверждение принципа равноправия народов и уважения их суверенитета.

Страны новой демократии ликвидировали все существовавшие между ними в прошлом трения, разжигавшиеся крупными империалистическими державами в целях порабощения малых стран. Новые демократии закрепили свои братские отношения в ряде договоров о дружбе, сотрудничестве и взаимной помощи. Эти договоры являются ценным вкладом в общее дело укрепления мира, безопасности и независимости народов Европы и всего мира.

Огромное значение для упрочения сил демократии и укрепления мира, безопасности и международного сотрудничества в Европе имеют заключенные в феврале с. г. Советско-Румынский и Советско-Венгерский Договоры о дружбе, сотрудничестве и взаимной помощи. Эти Договоры явились наглядным примером того, что страны новой демократии вместе с Советским Союзом находятся в первых рядах защитников мира, выступающих против опасности новой агрессии со стороны Германии или любого другого государства, которое об'единилось бы с нею в политике агрессии. Эти Договоры полностью отвечают целям и принципам организации Об'единенных наций.

Страны новой демократии вместе с Советским Союзом отстаивают демократические принципы послевоенного устройства мира, принятые союзниками в Крыму и Потсдаме.

На сессии Генеральной Ассамблеи организации Об'единенных наций Польша, Югославия, Чехословакия выступили с активной поддержкой советского предложения о всеобщем сокращении вооружений вообще и запрещении наиболее разрушительных видов оружия, предназначенных для массового уничтожения мирного населения. Эти страны решительно выступили вместе с СССР в защиту предложений о мерах борьбы против поджигателей новой войны.

Серьезным вкладом в дело укрепления мира и подготовки демократического решения германской проблемы явилось совещание министров иностранных дел Польши, Чехословакии и Югославии, состоявшееся в Праге. Оно показало возросшую роль стран новой демократии в мировой политике и их решимость противостоять авантюрам империалистов и поджигателей новой войны, пытающихся сорвать потсдамские решения и превратить Германию в плацдарм американского империализма и очаг новой войны.

Вместе с тем страны новой демократии подвергаются непрестанному экономическому, политическому и военному нажиму со стороны англо-американских империалистов. Их стремились закабалить при помощи пресловутого «плана Маршалла», их шантажировали, не выдавая блокированные в США золотые запасы.

Империалисты засылали и засылают в страны новой демократии шпионов и диверсантов, субсидируют и вооружают остатки реакционно-фашистских банд, притаившихся на Балканах и в Центральной Европе, и т. д. Для внешнеполитических провокаций против демократических балканских стран используются монархо-фашистская Греция и созданная специально для провокационных целей «Балканская комиссия» организации Об'единенных наций.

Однако страны новой демократии не дали себя запугать, не поддались шантажу и провокациям и отстояли свой суверенитет.

Яркой иллюстрацией этому могут служить недавние события в Чехословакии, где совместное выступление внутренней реакции и иностранных агентов, пытавшихся вызвать кризис в стране и сломить демократический строй, закончились полным провалом. Реакционеры и их покровители изобличены, а выступление народа в защиту демократии привело к изгнанию реакционеров из правительства и созданию широкого и мощного национального фронта демократии во главе с коммунистической партией.

Огромную роль в завоевании восточно-европейскими странами политических и хозяйственных успехов сыграла помощь и поддержка Советского Союза. Вместе с Советским Союзом страны новой демократии составляют несокрушимый демократический антиимпериалистический лагерь—надежду всего человечества, залог победы сил прогресса и демократии над черными силами империализма.

А. ШАТИЛОВ.

ТЕЛЕГРАММЫ ИЗ-ЗА ГРАНИЦЫ

✪ МАРШАЛ СОКОЛОВСКИЙ НАСТАИВАЕТ НА ОТМЕНЕ ЗАПРЕЩЕНИЯ ДЕМОКРАТИЧЕСКИХ ОРГАНИЗАЦИЙ В ЗАПАДНЫХ ЗОНАХ ГЕРМАНИИ ✪ В НОВЫЙ НАЦИОНАЛЬНЫЙ ФРОНТ ЧЕХОСЛОВАКИИ ВХОДЯТ ПРЕДСТАВИТЕЛИ ВСЕХ ПОЛИТИЧЕСКИХ ПАРТИЙ ✪ СЕКРЕТНЫЕ ПЕРЕГОВОРЫ ДИПЛОМАТОВ США С КОРОЛЕМ ЕГИПТА.

★ ★

Преследование демократических организаций в западных зонах Германии

БЕРЛИН, 2 марта. (ТАСС). Как здесь стало известно, председатели рабочего содружества социалистической единой партии и коммунистической партии Германии Вильгельм Пик, Отто Гротеволь и Макс Рейман обратились в Контрольный Совет и к командующим зонами оккупации Германии с письмом, в котором обращают внимание членов Контрольного Совета на запрещение в западных зонах оккупации Германии деятельности рабочего содружества КПГ—СЕПГ. Они выражают протест против вышеуказанных действий, а также против запрещения распространения в западных зонах печатных изданий этих организаций.

В письме указывается, что проводимые в западных зонах Германии запретительные мероприятия находятся в противоречии с демократическими принципами, которые были гарантированы союзными властями немецкому народу в Потсдамском соглашении. Эти запреты, направленные односторонне против КПГ и СЕПГ, говорится в письме, создают впечатление известных карательных мероприятий против обеих партий за то, что они выступают против франкфуртских решений от 7 и 8 января, угрожающих единству Германии и против плана Маршалла, направленного на ограничение свободы мирного экономического развития Германии.

Председатели рабочего содружества КПГ—СЕПГ просят Союзный Контрольный Совет снять в американской, британской и французской зонах запреты, направленные против деятельности КПГ и СЕПГ.

На заседании Контрольного Совета, где было зачитано это письмо, маршал Соколовский в связи с этим сделал заявление, в котором указал, что советское командование придает большое значение вопросам, затронутым в письме председателей рабочего содружества КПГ—СЕПГ относительно преследований демократических организаций в западных зонах оккупации Германии.

Вопреки решениям Потсдамской конференции и Контрольного Совета о демократизации, заявил маршал Соколовский, в американской, британской и французской зонах оккупации запрещается организация и деятельность социалистической единой партии, ведется травля, преследование и дискриминация в отношении коммунистической партии. Для ряда демократических организаций трудящихся в западных зонах создан своего рода исключительный режим. Социалистическая единая партия до сих пор остается запрещенной в Бизонии и во французской зоне. Из Саарской области французскими оккупационными властями изгоняются не только сторонники СЕПГ, но и все антифашисты — члены организации «Жертвы фашизма». В западных зонах подвергаются запрету газеты коммунистической партии, изымаются из продажи и уничтожаются книги Маркса, Энгельса, В. И. Ленина. В ряде случаев не допускаются к распространению и уничтожаются брошюры, содержащие призыв к восстановлению единства Германии, ее демилитаризации и демократизации.

Такой режим гонений и преследований, отметил маршал Соколовский, установленный в Бизонии и во французской зоне в отношении социалистической единой партии Германии и коммунистической партии, на деле превращается в политику, направленную против всякого действительного демократического движения Германии. Запрещается деятельность Народного конгресса, выступающего за единство Германии и справедливый мир. Не разрешается деятельность культурной организации «Культурбунд», об'единяющей широкие круги прогрессивной демократической интеллигенции. Те, кто выступает за единство Германии, преследуются и подвергаются репрессиям.

Маршал Соколовский указал далее на то, что наряду с преследованиями политических организаций германского рабочего класса и демократического движения, в Бизонии и во французской зоне проводится политика поощрения антидемократических и агрессивных сил. Это подтверждается наличием многих антидемократических и милитаристских организаций, свободно развивающих свою деятельность в Бизонии и во французской зоне оккупации. В Ганновере (британская зона) существует, например, «немецкая монархическая партия», ставящая своей целью восстановление династии Гогенцоллернов. «Нижнесаксонская немецкая партия» представляет собой также монархическую и милитаристскую организацию, ведущую антидемократическую пропаганду и т. д. Насаждаются различные об'единения предпринимателей, которые при гитлеровском режиме являлись составной частью фашистского государственного механизма и фашистско-милитаристского хозяйства. В британской зоне об'единения индустриальных хозяйственных союзов возглавляет некий Авраам Фровейн, бывший одним из заправил правления имперского совета германской промышленности.

Осуществляя планы создания западно-германского государства и включая его в военно-политический западный блок, подчеркнул маршал Соколовский, оккупационные власти западных зон проводят политику преследования передовых демократических организаций, что противоречит потсдамским решениям и вызывает справедливое возмущение населения. В то же время англо-американские оккупационные власти расходуют огромные средства за счет немецкого народа на содержание всякого рода «комитетов» и «групп», об'единяющих лиц, активно сражавшихся на стороне гитлеровских войск против Об'единенных наций.

Указав на то, что такое положение в Бизонии и во французской зоне оккупации Германии является серьезным препятствием для действительной демократизации Германии, маршал Соколовский предложил отменить распоряжения о запрещении в американской, британской и французской зонах оккупации Германии деятельности СЕПГ, Народного конгресса, «Культурбунда» и распространения демократической печати, а также предложил запретить все фашистские организации в Германии, реакционно-монархические партии, союзы, комитеты и иные об'единения, занимающиеся деятельностью, враждебной целям оккупации Германии, предусмотренным Потсдамским соглашением.

Обсуждение предложений маршала Соколовского отложено до очередного заседания Контрольного Совета — 10 марта.

Пресс-конференция в чехословацком министерстве информации

ПРАГА, 2 марта. (ТАСС). Вчера в резиденции чехословацкого правительства состоялась пресс-конференция иностранных журналистов, созванная министерством информации Чехословацкой республики. Присутствовало свыше 300 иностранных и чехословацких журналистов.

В пресс-конференции приняли участие министр информации Копецкий, заместитель премьер-министра Лаушман, министр промышленности Фирлингер, министр внешней торговли Грего, министр внутренней торговли Крайчирж, министр транспорта Петр, министр техники Шлехта, министр почт Нейман, министр социального обеспечения Эрбан, министр здравоохранения Плойгар и министр снабжения Янковцева.

«В последнее время,—заявил министр информации Копецкий,—в печати западных стран все шире распространяются извращенные, клеветнические сообщения о событиях в Чехословакии. Иностранные журналисты, аккредитованные в Чехословакии, имеют все возможности, чтобы правдиво информировать международную общественность о всем том, что произошло и происходит в Чехословакии. Большинство из вас было свидетелями того, насколько единодушно наш народ требовал устранения реакционных элементов из правительства, как единодушно он поддерживает новое правительство Готвальда и Национальный фронт. Мы вправе ожидать, что все честные, порядочные журналисты об'ективно и правдиво напишут о последних событиях в Чехословакии».

На вопрос о том, на какие конституционные законы опираются созданные комитеты действия, министр социального обеспечения Эрбан ответил, что комитеты действия Национального фронта опираются прежде всего на волю народа, явно выраженную на всех манифестациях, с'ездах и собраниях, происходивших в последнее время. Кроме того, сказал он, в новый Национальный фронт входят представители всех политических партий, входивших в старый Национальный фронт.

Министр Нейман указал, что все депутаты парламента от народно-социалистической партии, за исключением ушедших в отставку министров, поддерживают новое правительство и его программу. Большинство краевых и областных организаций партии высказалось за поддержку нового Национального фронта и проводит чистку своих рядов от реакционных элементов.

Министр Фирлингер заявил, что за исключением небольшого числа правых элементов социально-демократическая партия единодушно поддерживает новое правительство и его программу.

Министры Петр и Плойгар также указали, что их поддерживает абсолютное большинство членов народной партии. Кроме того, они рассказали о том, как бывший заместитель председателя народной партии Гала узурпировал власть в партии и самолично, без ведома центрального комитета партии, договорился с Рипкой и подал президенту отставку министров народной партии.

Один из журналистов спросил, почему президент не сразу принял отставку министров.

Отвечая на этот вопрос, министр транспорта Петр сказал, что президент вел переговоры с представителями партий. Когда же он узнал мнение большинства этих партий, он немедленно принял отставку и подписал назначение новых министров.

ГАЗЕТА „ИЗГРЕВ" О СЕКРЕТНЫХ ПРЕДЛОЖЕНИЯХ АМЕРИКАНЦЕВ ЕГИПЕТСКОМУ КОРОЛЮ

СОФИЯ, 2 марта. (ТАСС). Газета «Изгрев» опубликовала собственную информацию о секретных предложениях американцев египетскому королю Фаруку. В информации говорится, что в течение января посол США в Каире Пикней Тук и советник американского посольства Буллок по поручению государственного департамента США вели с египетским королем Фаруком переговоры о предоставлении Египту американского займа. Упомянутые представители США заявили Фаруку, что Америка добьется вывода английских войск из Египта и поддержит предложение о передаче Ливии под опеку Египта. Взамен этого США требуют участия американцев в административном управлении Суданом, американского руководства боевой подготовкой египетской армии и жандармерии, постоянного пребывания в районе Суэцкого канала 3 тысяч американских солдат в гражданской одежде. Американская геолого-разведочная экспедиция, работающая в Египте под видом археологов, должна получить права на изыскание месторождений урана на египетской территории. Если Египет получит под опеку Ливию, последняя должна быть передана под фактический контроль США.

В заключение газета указывает, что Фарук согласился с американскими требованиями, выразив, однако, опасение, что они могут вызвать серьезное возмущение среди широких народных масс Египта. На это американский посол ответил, что такую опасность, по мнению государственного департамента США, можно предотвратить сформированием нового правительства Египта во главе с лидером либерально-конституционной партии.

Выход очередного номера газеты „За прочный мир, за народную демократию"

БЕЛГРАД, 2 марта. (ТАСС). Вчера вышел из печати 8-й номер газеты «За прочный мир, за народную демократию». В номере помещены передовая статья — «На защиту единства профессиональных союзов!», сообщения об успехах в строительстве и в борьбе демократических сил под общим заголовком — «За сплочение сил демократии, против империализма», информационное сообщение — «Первый с'езд румынской рабочей партии», информационное сообщение о 20 с'езде английской коммунистической партии — «Против хозяйственной разрухи и американской колонизации Англии», редакционная статья — «Победа народа Чехословакии», выдержки из выступления Клемента Готвальда на с'езде крестьянских комиссий — «За торжество народной демократии».

В номере опубликованы доклад Георгиу-Деж на первом с'езде румынской рабочей партии 21 февраля 1948 года — «Образование румынской рабочей партии и наши задачи», статья Б. Зихерла — «Сила и непобедимость Народного фронта Югославии», статья Митры Митрович — «Крепите международное демократическое движение женщин».

Газета помещает также статью Ю. Вольского «Фальсификаторы истории пойманы с поличным», письмо из Лиссабона—«Фашистское правительство Салазара—марионетка англо-американского капитала», декларацию советских профсоюзов по вопросу о «плане Маршалла», редакционную статью—«Предвыборные махинации Ватикана», информационные сообщения о заседании пленума социал-демократической партии Венгрии—«Платформа венгерских левых социал-демократов» и другие материалы.



В плодоовощном хозяйстве горсовета начали сбор зеленого лука.

★

□ **«100 ЛЕТ «МАНИФЕСТУ КОММУНИСТИЧЕСКОЙ ПАРТИИ»**—так называлась публичная лекция, которую прочел для интеллигенции в областной библиотеке лектор Всесоюзного общества по распространению политических и научных знаний доктор философских наук профессор Васецкий.

□ **ПОЧЕТНЫЕ ГРАМОТЫ ОБЛИСПОЛКОМА** за хорошую массовую работу с читателями вручены зав. библиотекой № 1 Т. И. Чекановой, зав. библиотекой № 2 А. В. Сидоровой и зав. Кировской библиотекой Д. И. Бобовникову. Эти библиотеки провели 8 читательских конференций, устраивали громкие читки на предприятиях, обслуживали рабочих и служащих передвижными библиотечками.

□ **ОТКРЫЛОСЬ ОБЛАСТНОЕ СОВЕЩАНИЕ РАБОТНИКОВ МЕСТНОЙ ПРОМЫШЛЕННОСТИ.** На нем присутствуют заместители председателей райисполкомов по промышленности, директора промкомбинатов, стахановцы. С докладом об итогах 1947 года и о задачах на нынешний год выступил заведующий отделом местной промышленности т. Кушнарев.

Сегодня совещание продолжает работу.

□ **ШЕФСТВО НАД ЛЕНИНСКИМ (сельским) РАЙОНОМ** взял коллектив медицинского института. Научные работники института будут читать в колхозах лекции, проводить семинары, устраивать консультации для докладчиков.

□ **ПРОЕКТ РЕКОНСТРУКЦИИ** здания драмтеатра им. А. С. Пушкина составляют в городской архитектурной мастерской. Капитальный ремонт здания начнется весной.

МАТЧ-ТУРНИР НА ПЕРВЕНСТВО МИРА ПО ШАХМАТАМ

ГААГА, 2 марта. (Спецкорр. ТАСС). Вчера состоялось торжественное открытие матч-турнира на первенство мира по шахматам. На торжественном открытии присутствовало свыше 300 человек, в том числе Посол Советского Союза В. А. Вальков и представители прессы многих стран.

После речей бургомистра города Гааги Фиссера, президента международной шахматной федерации господина Рюб и руководителя шахматной делегации СССР Д. В. Постникова состоялась жеребьевка.

Гроссмейстер Ботвинник (СССР) будет играть под № 1, экс-чемпион мира Макс Эйве (Голландия)—№ 2, Смыслов (СССР)—№ 3, чемпион США С. Решевский—№ 4 и чемпион Советского Союза гроссмейстер Пауль Керес— № 5.

Таким образом 2 марта в первом туре, который состоится в зале «Дилентоун», встречаются: Эйве—Керес и Смыслов —Решевский. Гроссмейстер Ботвинник выходной.

Ответственный редактор Г. Г. ВЕЛЬШ.

Сегодня в ТЕАТРЕ и КИНО

Драмтеатр им. А. С. Пушкина—**«МОЛОДАЯ ГВАРДИЯ»**; кинотеатр «Комсомолец» — **«ПОВЕСТЬ О «НЕИСТОВОМ».**

С 5 по 15 марта в гор. Курске

ПРОВОДЯТСЯ ВЕСЕННИЕ БАЗАРЫ,

в которых участвуют все торгующие организации города и области с продажей широкого ассортимента на сумму до 5 миллионов рублей промышленных товаров:

хлопчатобумажных, шерстяных, шелковых тканей, готового платья, обуви, головных уборов, трикотажа, культтоваров, мебели, хозяйственных товаров и стройматериалов.

ГОРТОРГОТДЕЛ.

Адрес редакции: г. Курск, ул. Ленина, 77. Телефоны: ответ. редактор — 90, зам. ответ. редактора—46, ответственный секретарь—2-60, отделы: пропаганды, культуры — партийной жизни, советско-торговый—4-41, сельскохозяйственный — 3-90, промышленности — 3-56, информации — 9-31, писем—9-33; начальник издательства—2-68, контора типографии—2-54, отдел объявлений и бухгалтерия — 1-42. междугородний (прямой) — 19.

ИЕ 65046.

Типография газеты «Курская правда»

Тираж 90.000. Зак. 1167.

Обязательный экземпляр

Пролетарии всех стран, соединяйтесь!

КУРСКАЯ ПРАВДА

ОРГАН КУРСКОГО ОБКОМА ВКП(б), ГОРКОМА ВКП(б) И ОБЛАСТНОГО СОВЕТА ДЕПУТАТОВ ТРУДЯЩИХСЯ.

ПЯТНИЦА 5 МАРТА 1948 г.
Год издания 30-й
№ 46 (7721)

СЕГОДНЯ В НОМЕРЕ:

Готовьтесь к подкормке озимых! — 1 стр.

ПИСЬМО ИЗ КИЕВА. **С. Петров.** Мастера высоких урожаев Украины зовут на соревнование — 1 стр.

К X КУРСКОЙ ГОРОДСКОЙ ПАРТИЙНОЙ КОНФЕРЕНЦИИ. **М. Чернышев.** О силе воздействия политической агитации — 2 стр.

Л. Михайлов. Строить круглый год, смелее использовать местные ресурсы! — 2 стр.

М. Степанов. Улучшить воспитание студенческой молодежи — 2 стр.

Днезник «Курской правды» — 3 стр.

СОВЕТСКОЕ СТРОИТЕЛЬСТВО. За под'ем хозяйства и культуры села — 3 стр.

П. Михин. Примусная иголка из... Севастополя—3 стр.

Американские самолеты продолжают нарушать свободу торгового судоходства — 4 стр.

Телеграммы из-за границы — 4 стр.

Производственный план колхоза

Хороший урожай прошлого года и накопленный большой опыт работы открыл широкие перспективы дальнейшего роста перед колхозами нашей области. Достаточно теперь у наших колхозников сил и средств, чтобы по-настоящему, по-хозяйски развернуть в нынешнем году не только полеводство, а и все другие отрасли общественного хозяйства, сделать крупный шаг вперед, к общему его под'ему.

Было бы непростительно упустить такие богатые возможности! Нужно полностью учесть их в каждом колхозе сейчас, при составлении производственного плана на нынешний год.

Первый долг курских колхозов—возможно больше расширить нынче посевные площади и получить еще более высокий урожай. Таково задание государства.

По государственному плану мы должны в 1948 году увеличить общую посевную площадь на 22,2 процента. Особенно напряженно предстоит поработать весной—яровой клин нужно расширить на 23,6 процента. Вдвое с лишним должна вырасти нынешней весной площадь посева важной продовольственной культуры—яровой пшеницы, на 26,2 процента—площадь технических культур. Осенью предстоит в два с половиной раза расширить посевы озимой пшеницы. Значительно увеличен в нашей области против прошлогоднего и план урожайности.

В каждом районе, в каждом колхозе—свои силы и возможности. В зависимости от них устанавливаются и планы районам и колхозам. Но каждый колхоз должен сделать из этих цифр государственного задания такой вывод: государство ждет от всех колхозников в этом году напряженной борьбы за расширение посевов, за обильный урожай. В производственном плане колхоза должны быть учтены все средства для достижения этой цели.

И расширение посевной площади, и урожай зависят прежде всего от МТС. Партийные и советские организации, сельскохозяйственные органы районов обязаны позаботиться о том, чтобы помощь МТС колхозам была действенной. Сейчас заключаются договоры между МТС и колхозами. Нужно взять их заключение под строгий контроль.

Но колхоз должен с наибольшей полнотой использовать и собственные силы и средства. Это нужно для того, чтобы резко поднять уровень агротехники.

Все приемы передовой агротехники, что до сих пор применяли только лучшие звенья, применить на всех колхозных полях,—так должно быть и записано в каждом колхозном плане. Не только в работе, а и в планировании надо равняться на передовиков!

Это потребует более напряженной работы от колхозников. Но в любом колхозе есть богатейшие неиспользованные трудовые резервы. И прежде всего нужно использовать такой важный их источник, как правильное нормирование труда. Жизнью проверено, что чем ниже нормы выработки, тем ниже и производительность труда, и наоборот.

В нормировании надо равняться на выработку передовых, добросовестно работающих колхозников.

В колхозе «Мировая революция» Старооскольского района установили нормы, основанные на опыте работы передовых колхозников. В артели им. Молотова того же района наоборот, нормы невысокие. И средняя выработка колхозников в колхозе «Мировая революция» в полтора—два раза выше, чем в артели им. Молотова. А в результате этого колхоз «Мировая революция» посеял в прошлом году ранние яровые в 5 дней, а в артели им. Молотова сев растянули на 20 дней!

Составляя производственный план, в каждом колхозе нужно принять такие нормы, которые поднимут производительность труда всех колхозников. Очень важно учесть при этом опыт применения индивидуальной сдельщины. Все это даст любому колхозу большие дополнительные силы для того, чтобы применить передовую агротехнику, управиться со всеми работами в более короткие сроки. Исходя из новых, повышенных норм, нужно установить и сроки всех работ в колхозе—лучшие агротехнические сроки. Правильные нормы принесут колхозу дополнительные центнеры хлеба на каждом гектаре.

Одновременно с нормами нужно по-хозяйски рассмотреть и расценки работ в трудоднях. У нас немало, к сожалению, колхозов, где нормы выработки установлены низкие, а расценки высокие. К чему это ведет? В пример можно снова привести те же два старооскольских колхоза. В артели им. Молотова, при низких нормах и высоких расценках, затратили за прошлый год 22 тысячи трудодней вместо запланированных 16 тысяч, а в колхозе «Мировая революция», наоборот, 2,5 тысячи трудодней сэкономили, и трудодень здесь дороже.

Строгая экономия трудодней должна стать законом для каждого колхоза. Она поможет поднять авторитет трудодня в глазах колхозников и в конечном счете — укрепить артельное хозяйство. Вот почему при составлении производственного плана необходимо в каждом колхозе запланировать и затраты трудодней по отраслям хозяйства, бригадам и звеньям, по каждой сельскохозяйственной культуре.

Составив производственный план, нужно немедленно установить и производственные задания каждой бригаде и звену, направляя их усилия на лучшую подготовку к севу, на борьбу за высокий урожай.

Производственный план нынешнего года должен предусмотреть серьезный под'ем и второй основной отрасли колхозного хозяйства — животноводства. Это — отстающая отрасль хозяйства во многих колхозах и районах области. Можно ли дольше мириться с тем, что, например, в Конышевском, Б.-Солдатском, Поныровском районах в среднем на колхоз приходится лишь 3—4 коровы, что в Тербунах половина колхозов совсем не имеет свиноферм!

По государственному плану в нашей области в этом году количество крупного рогатого скота на колхозных фермах должно увеличиться на 15,2 процента, овец — на 28 процентов, а свиней—почти вдвое, птицы—в два с половиной раза. В ряде районов с отсталым животноводством увеличение стада должно быть особенно значительным. И прежде всего надо позаботиться об увеличении маточного стада—основе дальнейшего роста животноводства.

Само собой, при планировании животноводства нужно предусмотреть и рост кормовой базы — улучшение лугов и пастбищ, посев трав, прифермские участки, силосование кормов.

А какие широчайшие возможности имеются в большинстве наших колхозов к развитию подсобных отраслей хозяйства: садоводства, огородничества, пчеловодства и т. д. Многие колхозы должны и могут иметь нынче свои электростанции, кирпичные заводы, мельницы, маслобойки и шерстобойки, различные мастерские, рыбные пруды. Все это необходимо в хорошем колхозном хозяйстве, все это значительно повысит его доход и улучшит благосостояние колхозников. А насколько важно поднять денежные доходы сейчас, при укреплении курса рубля, понимает каждый колхозник.

Колхозное производственное планирование в этом году требует особенно серьезного внимания и колхозных и районных руководителей. Нужно решительно покончить с имеющимся кое-где формальным отношением к составлению планов. Может ли план предусмотреть использование всех богатых резервов колхоза, если его составляют председатель правления, да счетовод? А ведь так обстояло дело в прошлые годы во многих колхозах. Нет, деловым, серьезным план будет только тогда, если в его составлении примут активное участие сами колхозники, если он отразит предложения и пожелания лучших людей, самих хозяев колхоза.

За этим должны проследить районные организации. Они обязаны послать в помощь колхозам для составления планов всех имеющихся в районах специалистов сельского хозяйства. Долг районных руководителей — подсказать колхозникам их возможности, пробудить в них хозяйственную инициативу. Райисполкомы утверждают годовые отчеты колхозов — в этих отчетах, при внимательном с ними ознакомлении, районные руководители ясно увидят, какие резервы имеют колхозы и как их используют.

Колхозное планирование с учетом и использованием всех богатейших возможностей, которые открыл перед деревней колхозный строй,—это не техническое, второстепенное дело, как его представляют некоторые, а важная, ответственная работа по практическому осуществлению решений февральского Пленума ЦК ВКП(б). Со всей серьезностью отнестись к ней должны не только работники сельскохозяйственных органов, но и партийные организации каждого района.

ГОТОВЬТЕСЬ К ПОДКОРМКЕ ОЗИМЫХ!

Звеньевые! Запомните, что своевременная подкормка дает на каждом гектаре дополнительно до 20 пудов хлеба. Заранее запасайтесь удобрениями!

★ ☆ ★

КАЖДОМУ ГЕКТАРУ ОЗИМЫХ—ОБИЛЬНУЮ ПОДКОРМКУ

МОЙ ПРИЗЫВ К БРИГАДИРАМ

Я имел счастье быть участником областного слета передовиков сельского хозяйства. С большим вниманием я слушал выступления лучших людей области. Их опыт меня очень заинтересовал. И задумал я тогда вырастить такой урожай, какого не бывало в нашем колхозе.

С этой думой вернулся домой. Собрал колхозников своей бригады, рассказал им, как проходил областной слет, о своих планах. Все поддержали меня, обещали работать на полях дружно. Отстающих звеньев у нас не стало. И поэтому бригада хорошо подготовилась к весне. Полностью у нас засыпаны и хорошо очищены семена, надежно отремонтирован инвентарь, перевыполнен план вывозки навоза под пар.

Вот-вот начнутся полевые работы. Мы применим высокую агротехнику. Первое дело—как только сойдет снег, по тало-мерзлой почве каждое звено подкормит озимые, а когда чуть подсохнет почва—проборонуем их.

Для подкормки у нас заготовлено достаточно удобрений. Имеем 38 тонн сыпца, 40 центнеров золы, 23 центнера птичьего помета. Работы по накоплению местных удобрений не прекращаем, собираем их везде, где только можно.

Подкормка дает большую прибавку в урожае, и мы проведем ее быстро и в срок. Чтобы ускорить работу, применяем сдельщину: каждому колхознику выделю площадь, где он сделает подкормку, а потом боронование. Эти делянки закрепим и для пороподки посева.

Призываю всех колхозных бригадиров лучше организовать подкормку озимых посевов!

С. ЛАГОШИН,
бригадир колхоза «Пробужденне» Чернянского района.

НА ВСЕЙ ПЛОЩАДИ

ВЕЛИКО - МИХАЙЛОВКА, 4 марта. **(По телефону).** В беседе с корреспондентом «Курской правды» председатель Велико-Михайловского райисполкома тов. Прохоров рассказал:

— Нынешней весной колхозы нашего района должны подкормить местными и минеральными удобрениями 5.350 гектаров озимых. Но мы ставим задачу—в полтора раза перевыполнить это задание. Для этого у нас уже заготовлено порядочно удобрений—13 тыс. тонн сыпца, 7 тыс. центнеров золы и около 700 центнеров птичьего помета. Накопление удобрений продолжается.

Колхозники многих артелей, обязавшиеся в нынешнем году значительно перевыполнить план урожайности, готовятся к проведению подкормок на всей площади. Все звенья колхоза «Путь к социализму» имеют достаточно местных удобрений для подкормки озимых. Особенно хороших показателей в этой артели добилось звено тов. Прохоровой. Оно уже подвезло к своему участку 176 возов сыпца.

В колхозе им. Тельмана все звенья берут пример с звена тов. Парфеновой, которое в прошлом году на высокоурожайном участке вырастило по 30,7 центнера ржи с каждого гектара. Агрономы подсчитали, что только весенние подкормки, проведенные звеном, дали прибавку в урожае до 5 центнеров зерна на гектаре. Тов. Парфенова рассказала об этом во всех 12 звеньях своего колхоза. Теперь каждое звено выполнило план сбора местных удобрений, а звено Парфеновой заготовило 96 тонн сыпца, 73 центнера золы и много птичьего помета.

В колхозах идут последние приготовления к полевым работам. Большую помощь в этом оказывает артелям партийно-советский актив, находящийся в селах.

РЕШЕНИЙ МНОГО, А УДОБРЕНИЙ НЕТ

МЕДВЕНКА, 4 марта. **(По телефону. Корр. «Курской правды»).** Еще 10 февраля исполком Медвенского райсовета слушал отчет председателя колхоза «Красный май» Липовского сельсовета тов. Мозолевского о ходе выполнения зимних агретехнических мероприятий. Картина была неприглядной. Колхоз вывез лишь 360 тонн навоза или четвертую часть к плановому заданию, мало собрал золы и птичьего помета, а к заготовкам сыпца не приступал. Исполком предложил тов. Мозолевскому завершить поготовку к весне до 1 марта.

Приняв решение, райисполком забыл о нем. Только поэтому почти за месяц в колхозе мало что изменилось. Так, удобрений для весенней подкормки озимых не собрано и десятой части того, что требовалось по плану.

— Мы своевременно не помогли липовским колхозам,— заявляет зам. председателя райисполкома тов. Носов. Но Липовский сельсовет у нас не один. Многие колхозы плохо готовятся к севу. А по заготовке удобрений для подкормки озимых не выполнена и четверть плана.

Нынешней весной колхозы должны подкормить около 9.700 гектаров озимых. Нужно немедленно усилить заготовки удобрений!

„Алло! Как встречаете весну?“

Исполняющий обязанности председателя исполкома Пристенского райсовета тов. Евсюков поочередно звонил в сельсоветы и кричал в телефонную трубку:

— Алло, алло! Где председатель? Нет? Немедленно разыскать. Пусть доложит, как идет подготовка к севу.

Наконец, тов. Евсюкову удалось созвониться с председателем Больше-Сетинского сельсовета тов. Бекетовым.

— Слушай, Бекетов, почему не докладываешь, как с семенами, с инвентарем? Плохо? Значит, бездельничаешь. Предлагаю немедленно добиться перелома и доложить мне.

Но как ни настаивал тов. Евсюков, «перелома» в Больших Сетях не произошло, как не произошло и во многих селах района.

План засыпки семян в районе почти выполнен. Однако, за средними цифрами нетрудно заметить, что в семфондах 17 колхозов из 54 недостает большого количества семян. За истекший месяц семфонды пополнились лишь на 112 центнеров.

Это — одна сторона дела. А вот другая: из семян, проверенных контрольно - семенной лабораторией, кондиционной оказалась только четвертая часть, а ведь в колхозах достаточно зерноочистительных машин, есть триеры, но используют их плохо.

Не чувствуется в районе заботы и о накоплении местных удобрений. Мы побывали на полях многих колхозов, но мало где видели навозные бурты. Из плана в 45 тысяч возов навоза на поля вывезена только половина. Навоза-сыпца собрано немного

★

ПРИСТЕНСКИЕ РУКОВОДИТЕЛИ НИКАК НЕ МОГУТ ВЫБРАТЬСЯ ИЗ КАНЦЕЛЯРИИ

★

больше 6 тысяч возов — шестая часть того, что требуется по плану. Из рук вон плохо обстоит дело с заготовкой минеральных удобрений, особенно в колхозах Дон-Семицкого и Верхне - Плосковского сельсоветов. На складах Сельхозснаба лежит около 2 тысяч центнеров минеральных удобрений, но их не вывозят.

Положение с подготовкой к весне в районе тревожное, и вряд ли его поправишь телефонными звонками из районного центра. Нужно разобраться в делах колхозов на месте и помочь практически, подтянуть отстающих. А этого-то как раз в Пристенном и нехватает.

Вот артель им. Буденного — одна из самых отстающих в районе. Председатель этого колхоза, бывший участковый агроном тов. Кондаков, ничего не делает, чтобы изыскать 200 с лишним центнеров недостающих семян. Засыпанные семена еще не очищены. На усадьбе колхоза скопилось много навоза, но в поле его не вывозят. Нет еще ни центнера навоза-сыпца, минеральных удобрений. Снегозадержание не проводилось.

Вся беда в неумении руководителей колхоза укрепить трудовую дисциплину, организовать работу звеньев, привлечь к активному участию в борьбе за урожай всех колхозников.

В этом колхозе есть партийная организация, которой руководит тов. Кульпинов. Она не осуществляет партийного контроля за производственной деятельностью правления, не ведет среди колхозников сколько-нибудь серьезную массово-политическую работу, не организует соревнование.

Чем районные организации помогли колхозу? Здесь несколько дней находился представитель райкома — зав. дорожным отделом тов. Васильев. Но следов пребывания его в колхозе не видно.

Районная партконференция, состоявшаяся почти месяц тому назад, осудила негодный, канцелярско-бюрократический стиль руководства сельским хозяйством со стороны райкома и райсовета.

После партийной конференции бюро райкома четыре раза обсуждало вопросы подготовки к весне. О семенах, инвентаре, заготовке удобрений говорят чуть ли не на каждом заседании исполкома райсовета. Каждый раз на все лады здесь склоняют работу отдела сельского хозяйства и имя его руководителя тов. Барышева. Но толку от этого мало. Попрежнему сельхозотдел оторван от жизни колхозов, его агрономы не ведут работу в звеньях, редко выезжают в села.

Одна из основных причин отставания района заключается в слабости массово-политической работы среди колхозников. Райком не пред'являет должной требовательности к сельским коммунистам и своим представителям в селах. Часть коммунистов из районного актива увиливает от поручений райкома.

А в районном центре продолжают заседать и писать резолюции...

М. ИЗОТОВ,
корр. «Курской правды».

В ОБОЯНИ НЕ ДОРОЖАТ ЧЕСТЬЮ РАЙОНА

ОБОЯНЬ. **(По телефону. Корр. «Курской правды»).** В прошлом году обоянцы выступили инициаторами областного соревнования за высокий урожай. Районные организации поработали над укреплением звеньев, совещались со звеньевыми, в колхозах было развернуто соревнование. И район достиг успехов. В несравненно более трудных условиях, чем теперь, колхозы за зиму запасли значительное количество удобрений, подготовились к весне.

Но прошлогодние успехи не закреплены. Сейчас многие колхозы встречают весну неподготовленными. На поля вывезено не более 8 тысяч тонн навоза, вместо 30 тыс. тонн по плану. Это — почти вчетверо меньше, чем было вывезено прошлой зимой. Золы и птичьего помета собрано почти втрое меньше прошлогоднего. На станции Обоянь лежит большое количество минеральных удобрений, но их не вывозят даже ближайшие колхозы Стрелецкого, Казацкого и Афанасьевского сельсоветов.

Нет еще в районе ни одного колхоза, который бы выполнил план зимних агротехнических мероприятий. В 18 колхозах не полностью засыпаны семена. Неудовлетворительно проходят обменные операции. В артели «Красный партизан» Солотинского сельсовета недостает для посева 200 центнеров зерна. Артель закупила их в других колхозах, но председатель правления т. Алпеев не позаботился о вывозке. Такое же положение в артели «Свободный труд» Грибасовского сельсовета и некоторых других колхозах.

В отделе сельского хозяйства об'ясняют плохую подготовку к севу различными причинами и прежде всего — неуправкой с обмолотом хлеба и вывозкой свеклы. Но достаточно заглянуть в сводку, чтобы увидеть, что дело вовсе не в этом. Передовые артели им. ОГПУ, «Путь к победе», «13 лет РККА» вывезли по 700—800 возов удобрений одновременно со сдачей свеклы, а многие колхозы, сдав свеклу, не приступали к вывозке удобрений.

Проходившая на-днях взаимопроверка показала, что неблагополучно и с ремонтом инвентаря. Колхозы еще не привели в порядок около 400 плугов, 32 сеялки и другой инвентарь. Лишь в немногих артелях вели снегозадержание.

В чем же подлинные причины отставания района? Они заключаются в самоуспокоенности районных руководителей.

В отделе сельского хозяйства формально отнеслись к проведению зимних агромероприятий. До колхозов планы доведены, но как они выполняются — никто не контролирует. График вывозки навоза и сбора других местных удобрений не разработан.

Собрав в январе кустовые совещания председателей колхозов по подготовке к весне, этим в Обояни ограничили живую связь с руководителями колхозов. Забыли в этом году о решающей силе в колхозах — о звеньях.

— Без райкома партии, — говорит зав. отделом сельского хозяйства тов. Герасимов, — собирать звеньевых не решаемся.

Отдел сельского хозяйства, руководители колхозов, сельские коммунисты ждут указаний, делового руководства райкома и райисполкома. А районные руководители проявляют к судьбе будущего урожая странное безучастие.

С. БУДНИКОВ.

МАСТЕРА ВЫСОКИХ УРОЖАЕВ УКРАИНЫ ЗОВУТ НА СОРЕВНОВАНИЕ

В Киеве закончило свою работу совещание передовиков сельского хозяйства Советской Украины. Несколько дней огромный зал оперного театра им. Тараса Шевченко заполняли мастера высоких урожаев — полеводы, огородники, бригадиры, звеньевые, трактористы, животноводы, зоотехники, видные деятели сельскохозяйственной науки. Всего на совещание с'ехалось со всех уголков республики 1 500 человек. Среди них много Героев Социалистического Труда, орденоносцев. Они привезли с собой богатый опыт.

Колхозникам Курской области — непосредственным соседям Советской Украины, конечно, интересно будет узнать о том новом, за что борются в этом году их товарищи по труду на социалистических полях. Вырастить еще больший урожай всех культур, поднять животноводство, с честью выполнить свои обязательства великому Сталину — вот тема, которая звучала в каждом выступлении.

— Я беру обязательство на 1948 год, — заявил на совещании звеньевой колхоза «Червоний партизан» Лиховского района Днепропетровской области Герой Социалистического Труда М. Озерный, — с площади в 3 гектара получить по 150 центнеров кукурузы с га и с одного гектара — 210 центнеров. Почему я взял обязательство вырастить по 210 центнеров кукурузы? В Америке один фермер установил мировой рекорд, вырастив на поливном участке 204 центнера кукурузы с гектара. Я решил перекрыть американский рекорд и дать 210 центнеров кукурузы не с поливного, а с обыкновенного участка и доказать, что мы, советские люди, можем работать лучше.

Мастер высоких урожаев рассказал о своем опыте выращивания этой ценной культуры.

Председатель колхоза «Пролетар» Черкасского района Киевской области С. А. Кузнец поделился опытом выращивания высоких урожаев ценной технической культуры — кок-сагыза.

— В прошлом году, — говорит он, — мы посеяли 45 гектаров кок-сагыза. Урожай собрали с 36 гектаров, а 9 гектаров оставили на семена. Получили мы 1 660 центнеров корней кок-сагыза, за которые государство уплатило нам несколько десятков тысяч рублей. На все эти деньги мы закупили разные промтовары; 50 проц. товаров получили колхозники, работавшие на кок-сагызе. Я разговаривал с академиком Лысенко. Он интересовался тем, будем ли мы кок-сагыз садить черенками. Я ответил, что наш трехлетний опыт доказывает целесообразность такой посадки.

Много поучительного рассказал о новых методах выращивания высоких урожаев проса лауреат Сталинской премии, кандидат сельскохозяйственных наук И. Д. Колесник.

★

ПИСЬМО ИЗ КИЕВА.

★

— Нами на опыте доказано,— говорит т. Колесник, — что если колхозники затратят несколько часов на отбор семян проса, очистят их от куриного проса и других сорняков, от мелких зерен, то только на этом они сэкономят несколько дней при обработке посевов. Посев нужно проводить тогда, когда основная масса сорняков уничтожена. Это решается путем двукратной культивации и предпосевной культивации. Надо сеять просо в такие сроки, чтобы оно взошло за двое суток, посеять тогда, когда температура на глубине 10 см. равна 15 градусам тепла. Для того, чтобы получить дружные всходы, нужно посев производить яровизированными семенами. Высевать просо нужно широкорядным, однострочным способом, с междурядиями в 45 сантиметров. Все эти мероприятия легко может осуществить любой колхоз, если он хочет получить высокий урожай проса.

Трудно, конечно, рассказать о всех выступлениях. В прениях на совещании выступило 42 человека. Они говорили о своей горячей любви к Родине, к партии, товарищу Сталину, о готовности отдать все свои силы дальнейшему под'ему социалистического сельского хозяйства, укреплению колхозного строя.

На совещании с речью выступил секретарь Центрального Комитета КП(б)У тов. Н. С. Хрущев.

В заключение участники совещания с большим воодушевлением приняли приветственное письмо великому вождю советского народа товарищу Сталину. В письме подробно излагаются обязательства колхозников Украины по повышению урожайности и развитию общественного животноводства. Труженики социалистических полей Советской Украины берут обязательство перед Родиной, перед великим Сталиным добиться в 1948 году увеличения по сравнению с прошлым годом посевных площадей— на 2,5 млн. гектаров, об'ем тракторных работ будет увеличен в 1948 году на 6157 тыс. гектаров. В массовое социалистическое соревнование за выполнение обязательств, данных товарищу Сталину, включилось свыше 367 тыс. звеньев, 87 тыс. бригад, 28 тыс. колхозов, 1 240 МТС республики.

В перерыве совещания, в фойе театра мы разговорились с знаменитыми мастерами высоких урожаев на Украине Героями Социалистического Труда тт. М. Озерным, Е. Хобта — звеньевой колхоза им. Шевченко Переяслав-Хмельницкого района Киевской области, О. Хорбут—звеньевой колхоза им. Хрущева Кицманского района Черниговской области и др. Многие из них, особенно тов. Озерный, регулярно переписываются с передовиками социалистического сельского хозяйства Курской области. Они хорошо знают о замечательных успехах в борьбе за высокие урожаи Героев Социалистического Труда Курской области — звеньевой колхоза «Красный пахарь» Скороднянского района т. Крыловой, звеньевой колхоза «Красный Октябрь» Глушковского района т. Лободенко, звеньевой колхоза «Косарь» Волоконовского района тов. Славгородской т. Озерный очень интересовался звеном П. Е. Богомазовой, которая по его опыту растила кукурузу. Знатные мастера высоких урожаев Украины просили нас через «Курскую правду» передать этим товарищам вызов на социалистическое соревнование за получение высоких урожаев зерновых и технических культур в 1948 году.

— Желаем курским колхозникам успехов в этом сельскохозяйственном году, — сказал тов. Озерный. — Противники у нас серьезные, но мы будем бороться за первенство.

С. ПЕТРОВ,
спецкорр. «Курской правды».

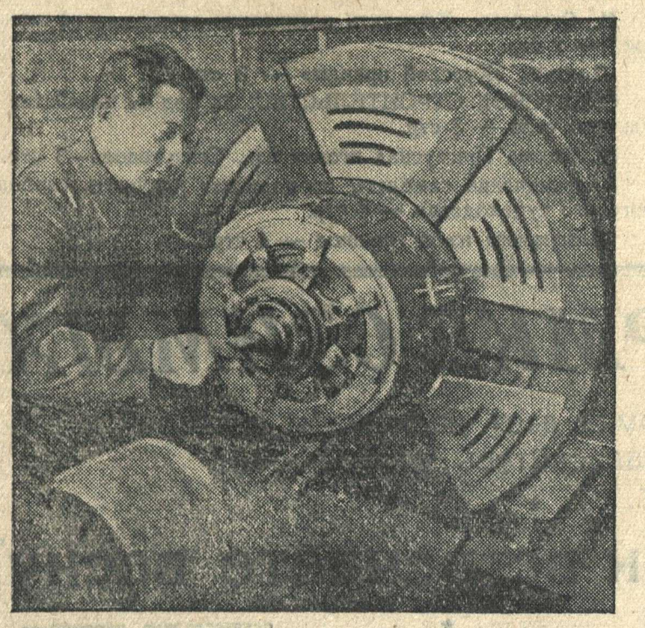

Новосибирский завод «Сибсельэлектро» выпускает оборудование для новых сельских электростанций. План 1947 года предприятием выполнен на 125 процентов. Успешно работают электрики и в нынешнем году. На снимке: конструктор завода И. К. Крайглях у сконструированного им нового усовершенствованного гидрогенератора.

Фото Г. Ярославцева.

Пятилетку по транспорту— в четыре года!

Во всенародную борьбу за выполнение пятилетки в четыре года, развернувшуюся по всему фронту социалистического народного хозяйства, вступили железнодорожники.

3 марта в центральной печати опубликованы письма товарищу Сталину железнодорожников Донецкого и Урало-Сибирского округов железных дорог.

Работники Донецкого округа железных дорог сообщают товарищу Сталину о своих первых успехах по осуществлению послевоенной пятилетки. За первые два года пятилетки они выполнили план погрузки на 101 процент, перевыполнили план капитального и среднего ремонта паровозов и вагонов, досрочно завершили ремонт пути.

Железнодорожники Донбасса взяли на себя в 1948 г. следующие обязательства: перевыполнить план погрузки и в первую очередь угля, руды, черных металлов и нефтепродуктов; ускорить оборот вагонов против задания на 4,8 часа; выпустить из средне-суточного ремонта к 1 декабря 1948 года 420 паровозов; произвести сверх плана капитальный и средний ремонт 1.450 товарных и 200 пассажирских вагонов; выполнить к 7 ноября план путевых работ в об'еме 440 км.—капитального ремонта, 1.165 км. — среднего ремонта, 530 км. — сплошной смены рельсов; ввести в эксплоатацию 20.000 кв. метров жилой площади; сэкономить 100 тыс. тонн топлива; достигнуть в 1949 году уровня среднесуточной погрузки, установленного пятилетним планом на 1950 год.

Железнодорожники Урало-Сибирского округа обязались в 1948 г. перевыполнить общий план погрузки; сократить оборот вагонов против задания на 2,4 часа; выпустить из средне-деповского ремонта к 1 декабря 450 паровозов; сверх плана произвести капитальный и средний ремонт 2.600 товарных вагонов, средний и годовой ремонт 100 пассажирских вагонов; выполнить к 1 ноября план путевых работ в об'еме: 309 км.—реконструкции пути, 506 км. — капитального ремонта, 1 125 км. среднего ремонта, 680 сплошной смены рельсов; ввести в эксплоатацию 10.300 кв. метров жилой площади; сэкономить 100 тыс. тонн топлива; достигнуть в будущем году уровня среднесуточной погрузки, установленного на 1950 год.

Донецкие и урало-сибирские железнодорожники дали слово товарищу Сталину сделать все необходимое, чтобы промышленность и сельское хозяйство нашей страны полностью и бесперебойно обеспечивались перевозками для выполнения пятилетки в четыре года.

Министерство черной металлургии перевыполнило план января и февраля 1948 года

Министерство черной металлургии СССР в феврале 1948 года выполнило план выплавки чугуна на 103,3 процента, стали — на 105 проц., производства проката — на 105,7 проц., труб железных — на 107,2 проц., выжига кокса—на 102 проц., добычи руды железной—на 101,1 проц.

Двухмесячный план Министерством выполнен по всему металлургическому циклу: по чугуну—на 102,4 проц., по стали—на 104,4 проц., по прокату—на 105,9 проц., по трубам железным—на 106,3 проц., по коксу—на 102 проц., по руде железной—на 101,1 проц.

В январе и феврале 1948 года по сравнению с соответствующим периодом прошлого года значительно увеличилось производство продукции по среднесуточному выпуску: по чугуну—на 40 проц., по стали—на 44 проц., по прокату—на 50 проц., по трубам железным—на 40 проц., по коксу—на 33 проц., по руде железной—на 57 проц.

Большинство предприятий Министерства перевыполнило установленный государственный план.

Металлурги Востока в феврале добились наивысшего уровня среднесуточного производства металла.

Успешно справилась с выполнением плана южная металлургия.

(ТАСС).

Угольная промышленность перевыполнила план добычи угля за первые два месяца 1948 года

Министерство угольной промышленности западных районов СССР выполнило февральский план добычи угля на 102,2 процента. Среднесуточная добыча угля в феврале возросла против января на 1,9 процента и превышает уровень, достигнутый в феврале 1947 года на 27,1 процента.

Двухмесячный план выполнен на 104,3 процента. Фактическая добыча угля за январь—февраль 1948 года соответственно выше прошлого года на 29,4 процента.

* * *

План добычи угля за февраль 1948 г. выполнен в целом по Министерству угольной промышленности восточных районов СССР на 101,7 процента. В сравнении с февралем прошлого года добыча угля возросла на 14,9 процента.

План добычи угля за первые два месяца 1948 года выполнен на два дня ранее срока—27 февраля.

Февральский план погрузки угля потребителям выполнен на 100,7 процента. Выполнен также план горноподготовительных работ.

Нефтяная промышленность восточных районов СССР перевыполнила февральский план

Нефтяники восточных районов страны в третьем году послевоенной сталинской пятилетки продолжают увеличивать добычу нефти и выпуск нефтепродуктов для народного хозяйства.

Февральский план добычи нефти выполнен предприятиями министерства нефтяной промышленности восточных районов СССР на 101 процент. По сравнению с тем же месяцем прошлого года добыча нефти возросла на 37,8 процента. Успешно работали в феврале об'единения «Башнефть», «Куйбышнефть» и трест «Калининнефть» (Узбекистан). Они увеличили добычу нефти по сравнению с тем же месяцем 1947 года в полтора раза.

Выполнили февральское задание об'единения «Молотовнефть», на Урале и «Казахстаннефть».

Перевыполнен в феврале также и план эксплоатационного бурения. По сравнению с февралем прошлого года об'ем бурения возрос на 72 процента.

Хорошо работали в феврале и нефтеперерабатывающие заводы Министерства. План выработки бензина выполнен на 108 процентов. Выполнен также план по тракторному керосину, по дизельному топливу для тракторов и выработке асфальта.

К X Курской городской партийной конференции

О СИЛЕ ВОЗДЕЙСТВИЯ ПОЛИТИЧЕСКОЙ АГИТАЦИИ

(ЗАМЕТКИ РУКОВОДИТЕЛЯ АГИТКОЛЛЕКТИВА)

Политическая агитация среди трудящихся—важнейшее звено партийной работы. Средствами агитации партийные организации осуществляют идейное воспитание народа. Большевистская агитация увлекает советских людей на самоотверженную борьбу за успешное выполнение послевоенной сталинской пятилетки. Страстная, высокоидейная агитация способствует повышению социалистической сознательности, усилению политической и трудовой активности трудящихся.

На кожзаводе им. Серегина политическую агитацию ведет агитколлектив, в котором работают 15 наиболее политически подготовленных коммунистов и беспартийных. Партийное бюро требует от агитаторов, чтобы они сосредоточивали главное внимание на вопросах новой пятилетки, раз'ясняли задачи которые стоят нынче перед советским народом.

Опыт работы наших агитаторов показывает: агитацию надо вести изо дня в день, а не от случая к случаю, ее содержание должно быть высокоидейным,—только тогда она будет обладать полной силой воздействия. Однако после выборов в местные Советы в нашем районе агитационная работа несколько ослабла.

Об'ясняется это прежде всего тем, что отдел пропаганды и агитации Сталинского райкома ВКП(б) односторонне руководит идейной жизнью наших организаций. Главное внимание райком сосредоточил на пропаганде, а политической агитацией среди населения занимается меньше и хуже.

На партийной конференции говорилось, что в районе из 1036 агитаторов 646 работают на бывших избирательных участках. На самом деле только немногие из них появлялись здесь после выборов. Это значит, что наши руководящие партийные органы полагаются на самотек в этом деле и доверяют все «самодеятельности» агитаторов.

Часто контроль за агитацией сводится к подсчету числа бесед и докладов. А дело ведь не только в одних цифрах, а в том, какая и как проведена беседа или доклад, о чем говорил агитатор трудящимся, как он донес до них тему своего выступления. Это можно выяснить, только повседневно изучая деятельность агитаторов. Но за время после выборов в нашем коллективе не побывал ни разу ни один инструктор отдела пропаганды и агитации райкома ВКП(б) или горкома ВКП(б).

Мы стремимся контролировать не только организацию агитационной работы, но в особенности ее качество так, чтобы разобрать с агитатором ход занятий, указать на недостатки, выяснить, как можно было провести беседу более интересно и доходчиво.

Лучшие наши агитаторы тт. Ильченко, Кантор, Поляченко строят свои беседы на материале, близком нашим рабочим. Они рассказывают об опыте новаторов кожевенной промышленности, разбирают работу своих стахановцев, поднимают вопросы укрепления трудовой дисциплины.

Как пример такой агитации можно привести беседу тов. Поляченко с рабочими отмочно-зольного цеха о трудовой дисциплине. Поводом для нее был случай серьезной недисциплинированности рабочего т. Вислогузова. Тов. Поляченко заклеймил его халатный поступок, из-за которого простояли без дела 5 человек, как дезертирство с боевого поста. Эта беседа произвела большое впечатление на всех рабочих и, прежде всего, подействовала на самого Вислогузова.

Однако бывают у нас беседы и трафаретные, аполитичные.

Некоторые наши товарищи чересчур увлеклись передачей новостей международной жизни и почти не касались жизни Родины, успехов советских людей в восстановлении и развитии народного хозяйства. Другие же, наоборот, не выходили из круга интересов своего цеха, не связывали жизнь нашего коллектива с жизнью народа. Партийное бюро обратило внимание наших агитаторов на эти недостатки в их работе.

На занятиях агитколлектива мы время от времени анализируем деятельность наших агитаторов, заслушиваем их отчеты на заседаниях партийного бюро. Это, бесспорно, помогает нашим агитаторам поднять уровень агитации, усилить ее воздействие на слушателей.

Но многого мы не в состоянии сделать своими силами. Нам нужна помощь квалифицированным инструктажем, методическими указаниями. Этого мы ждем от райкома.

Райком же мало занимается вопросами повышения идейного уровня самих агитаторов. Есть ошибки в самом подборе агитаторов. Известен, например, такой случай: агитатор управления строительства резинового завода зав. столовой тов. Волобуев, оказался политическим невеждой. Что такой агитатор может рассказать своим слушателям?

Агитаторы работают по тематике, разработанной райкомом ВКП(б). Но райком обычно составляет стандартный план для всех организаций, не учитывая их особенностей, в отрыве от их жизни. Это порождает шаблон в агитационной работе.

Так, среди рекомендованных райкомом для агитаторов тем на февраль не затрагивались вовсе вопросы послевоенной сталинской пятилетки. В райкоме могут сослаться на то, что «прежде об этом были беседы». Но разве можно несколькими беседами исчерпать задачи борьбы за под'ем производительности труда, за режим экономии, за внедрение стахановских методов работы и т. д?

Надо чаще собирать агитаторов вместе, организовать обмен опытом, ставить для них политические лекции и доклады. То, что делается у нас в районе в этом направлении, никак нельзя считать достаточным.

Агитаторы нуждаются и в повседневном методическом руководстве. Чего греха таить, некоторые из них говорят нудно, неинтересно и только утомляют слушателей. А это ослабляет воздействие агитационного выступления.

Развивать массовую агитацию, вести ее каждый день, обогащать ее идейно, широко использовать это острейшее оружие коммунистического воспитания трудящихся, оружие борьбы за пятилетку в четыре года—важнейшая задача парторганизаций.

М. ЧЕРНЫШЕВ,
секретарь партийного бюро кожзавода им. Серегина.

Строить круглый год, смелее использовать местные ресурсы!

Правительство включило Курск в число 15 городов, подлежащих первоочередному восстановлению. Ежегодно на строительно-восстановительные работы выделяется много средств и материалов, но темпы восстановления Курска все еще неудовлетворительны. В прошлом году только одно из двух десятков строительных управлений выполнило свой план.

Мы хотим здесь высказаться по нескольким вопросам, имеющим решающее значение для строительства.

Механизировать строительные работы

Следует начать с небольшой справки. В 1947 году стройорганизации Курска, по далеко неполным сведениям, имели 13 пилорам, 34 циркульных пилы, более 100 различных станков, 49 растворомешалок и бетономешалок, 27 под'емных кранов, 9 транспортеров, 2 экскаватора, 173 автомашины и т. д. Это значит, что строительные организации оснащены большим количеством механизмов.

Но все работы попрежнему ведутся дедовскими методами. Кое-где стоят различные механизмы, именно стоят, а не работают. В «Курскстрое», например, в прошлом году 70 процентов всего времени машины бездействовали.

В прошлом году ремстройтрест начал строительство большого трехэтажного дома по ул. Радищева № 4. Но тут почти не применялись механизмы. Даже кирпич, раствор и другие материалы на третий этаж носили вручную. Конечно, производительность труда была невысокая, себестоимость работ повышалась. Этот случай характерен для преобладающего большинства строек города.

Покончить с сезонностью

Наряду с отсутствием механизации на темпах работ сильно сказывается сезонность. Откровенно говоря, управления и тресты большую часть года готовятся к строительству и только 5, от силы 6 летних месяцев строят.

Впервые в Курске в этом году знатный каменщик Яков Майоров успешно вел кладку в тяжелых зимних условиях. Его замечательный почин застал врасплох большинство руководителей стройуправлений и трестов, которые рассчитывали начать сезон только в апреле или мае. В январе и феврале повсеместно работы были наполовину свернуты, в частности потому, что на стройках нет лесоматериалов. Осенние и зимние месяцы тресты плохо использовали для заготовки леса. Медленно заготовляют тресты известь и песок. Ремстройтресту нужно на год 600 тонн извести и 3000 кубометров песка, а пока имеется только 100 тонн извести и 70 кубометров песка. Вот к чему приводит порочная практика сезонности: в прошлом году все заготовленные материалы пошли в дело летом, частично осенью, а в последующие месяцы строить было нечем.

Внедрять заменители

В строительство все шире и шире начинают проникать добротные заменители леса и других дефицитных материалов, но в Курске заменители не в ходу. Их применению противодействуют в частности работники горстройконтроля. Руководителям «Курскстроя» однажды бросили безосновательное обвинение за то, что они для внутренней штукатурки каменных зданий и для самой кладки применили глинянно-цементный раствор, сэкономив значительное количество цемента. Не обвинять, а поддержать надо было эту инициативу. Недавно на совещании актива Министерства жилищно-гражданского строительства такой метод рекомендовали широко внедрять на стройках.

Еще факт: горстройконтроль запрещает использование лесоматериала лиственных пород на различных сооружениях, ссылаясь на старинные учебники и положения. А ведь этот метод рекомендован сейчас; больше того, он утвержден правительством еще в январе 1946 г., но ведь в городе почти ни на одной стройке не применяют никаких заменителей, кроме шлакоблоков.

Почему же на наших стройках еще так много кустарщины и косности? Ответ ясен: на самих площадках почти нет инженеров. Из 300 специалистов-строителей Курска только единицы работают непосредственно на об'ектах. Инженеры осели в канцеляриях 20 стройорганизаций и полутора десятков отделов капитального строительства различных управлений. А на самих площадках в лучшем случае командуют техники, а в большинстве—малоопытные десятники.

В городе существует строительный техникум, в котором есть немало опытных специалистов. Кафедры техникума могли бы сыграть большую роль в обобщении и пропаганде опыта новаторов, в улучшении организации труда на стройках. Но, к сожалению, специалисты техникума почему-то стоят в стороне от этих насущнейших проблем.

Нам кажется, что назрела необходимость создать в городе техническое общество строителей. Здесь бы работники различных ведомств могли обмениваться опытом, обсуждать вопросы организации труда.

Организовать ремонт жилого фонда

За годы войны жилой фонд Курска серьезно пострадал. По данным горплана, до 80 процентов домов нуждается в ремонте кровли, 70 домов площадью в 16 тысяч квадратных метров сильно изношены и могут выйти из строя, 80 зданий поражены домовым грибком. Кроме того, надо учитывать ежегодную амортизацию, по меньшей мере, 2—3 процента всего фонда, так как 7 лет ремонт не проводился.

Вот почему чрезвычайно важна правильная организация капитального ремонта жилого фонда.

В этом деле городской совет не навел еще должного порядка. В прошлом году начали капитальный ремонт в 21 доме, а закончили только в 11. Это очень мало для города. Горсовет имеет две строительные организации: ремстройтрест и ремстройконтору. Последняя должна заниматься исключительно капитальным ремонтом жилых зданий. Но ее загружают всякими посторонними делами. Так, было затрачено немало времени и материалов на ремонт пивной, магазина культторга, здания прокуратуры, на строительство капитального забора вокруг хлебозавода. Сейчас все рабочие конторы заняты на ремонте кинотеатра «Смена». Разумеется, контору не до жилого фонда. А между тем, в прошлом году из 700 тысяч отпущенных на противогрибковые мероприятия (то есть, по существу на капитальный ремонт), освоено только 250 тыс. рублей.

Необходимо освободить ремконтору от несвойственных ей функций, укрепить ее. Надо резко усилить темпы капитального ремонта и поднять его качество, которое пока неудовлетворительно.

Значительная часть жилого фонда в городе принадлежит различным ведомствам и частным лицам. Как они содержат свои дома? Своевременно ли их ремонтируют? На этот вопрос не найти ответа ни в горсовете, ни в горжилуправлении.

В Курске сейчас нехватает квартир, чтобы полностью удовлетворить потребности населения. Но в титульных списках намечается постройка только больших нескольких этажных зданий. На это потребуется немало времени. Нам кажется, что сейчас одновременно надо форсировать индивидуальное строительство и постройку малоэтажных домов. Однако индивидуальными застройщиками в Курске никто не занимается. Прежде всего, новые дома можно строить из камней—опоки. Материала этого в Курске сколько угодно. Опока недорога, на дом потребуется всего на 3 тысячи рублей камня. Надо только, чтобы горпромкомбинат или промкооперация организовали добычу опоки. Часть леса для индивидуальных застройщиков мог бы выделить горсовет из своих заготовок, а часть могла бы завезти контора Главснаблеса. Эти мероприятия обеспечили бы развертывание строительства малоэтажных домов.

* * *

Этой статьей мы нисколько не хотим умалить той работы, которую уже проделали строители. Но сделать предстоит во много раз больше, и разрешение тех проблем, о которых речь шла выше, могло бы намного повысить темпы восстановления Курска.

Л. МИХАЙЛОВ.

УЛУЧШИТЬ ВОСПИТАНИЕ СТУДЕНЧЕСКОЙ МОЛОДЕЖИ

Задачи партийно-политической, воспитательной работы в вузе требуют от партийного и комсомольского руководителя неиссякаемой инициативы, большой культуры и большого чувства нового, которое присуще советской молодежи. Молодежь не терпит формализма, она живо откликается на каждое интересное и полезное дело, отдается ему со всей энергией. Умение направить эту энергию в нужное русло должно стать неотъемлемым качеством партийного и комсомольского руководителя вуза. Там, где этого не учитывают, молодежь сама вносит свои поправки.

В Курском медицинском институте, например, составили план мероприятий, посвященных столетию «Манифеста Коммунистической партии». Было решено провести общеинститутскую теоретическую конференцию, заслушать на ней семь студенческих докладов. Но студенты-комсомольцы потребовали, чтобы теоретические конференции были проведены сначала отдельно на всех пяти курсах, потом лучшие из докладов должны быть заслушаны на общеинститутской конференции. И вот уже не семь, а 35 человек, наряду с занятиями на курсе, готовятся выступить с докладами перед требовательной студенческой аудиторией...

Круг интересов студентов института очень широк. Многие из них внимательно следят за литературой, другие любят театр, кино, с жаром обсуждают новые фильмы, книги. С большим успехом в институте прошел литературный вечер о творчестве К. Симонова. Студенты посвятили два вечера разбору романа Фадеева «Молодая гвардия» и одноименного спектакля. Присутствовавшим артистам областного драматического театра пришлось согласиться со многими критическими замечаниями студентов.

В студенческой среде с большой яркостью проявляются замечательные черты советского человека. Группа студенток читает в школе инвалидов войны газеты и книги, выступают перед ними с концертами, а недавно они починили здесь 120 пар белья. Душа этого большого дела—студентка Тоня Пересыпкина.

400 студентов занимаются в научных кружках, созданных в институте. Здесь они готовятся к творческо-научной работе, которая ожидает их после окончания вуза.

Активная общественная работа студентов способствует успешной учебе. Председатель профкома Николай Крутько совершенно правильно подмечает, что не успевают в учебе как раз те студенты, которые не участвуют в общественной жизни института. Вообще же успеваемость здесь высокая: 98,5 процента всех студентов успешно сдали зачеты на недавней сессии.

Все это—черты, еще далеко не полностью рисующие облик советского студента — культурного человека, активно участвующего в политической и общественной жизни своего вуза и всей страны, завтрашнего специалиста и строителя коммунистического общества.

Это — типичные черты. И именно поэтому нельзя мириться с тем, что в здоровой среде студентов еще встречаются иногда такие люди, которых никак нельзя причислить к нашей передовой молодежи. Они встречаются потому, что уровень партийной и комсомольской работы, качество воспитания студенчества в институте еще не высоки.

Секретарь партбюро тов. Самохина считает, что идейно-воспитательная работа среди студентов поставлена хорошо. Она не хочет говорить о фактах недисциплинированности, распущенности и бескультурья, о низком идейном уровне некоторой, пусть хотя бы и небольшой, части студентов. Между тем, такие факты есть, и следовало бы не скрывать их, а мобилизовать всю партийную организацию, насчитывающую, кстати сказать, 120 членов и кандидатов ВКП(б), всю общественность института на устранение этих недостатков.

Но если секретарь не хочет говорить о серьезных проблемах в работе партийной организации, то коммунисты, встревоженные создавшимся положением, сами вскрывают их.

Недавно здесь состоялось открытое партсобрание. Обсуждался доклад секретаря комитета ВЛКСМ тов. Чурилова о состоянии идейно-политического воспитания комсомольцев и молодежи института. Он говорил, в основном, об успехах и достижениях. Но вот начались прения. Докладчику и т. Самохиной поневоле пришлось выслушать горькие упреки, которые служат серьезным обвинением руководству партийной и комсомольской организаций.

Преподаватель тов. Трубников заявил на партийном собрании, что некоторые студенты грубят преподавателям, пропускают занятия, увлекаются танцульками.

Тов. Равич-Щербо отметил, что не все студенты читают газеты и художественную литературу. Его выступление дополнил заведующий кафедрой тов. Гончаров: многие студенты приходят к концу лекций, организуемых партбюро, чтобы попасть только на концерт.

Тов. Самохиной пришлось признать, что некоторая часть молодежи политически малограмотна. Недавно по этой причине было отказано в приеме в партию студенткам Рыжаковой и Ляг. Но, признав все эти факты, тов. Самохина не сделала никаких выводов и не поставила перед партийной организацией задачу усилить идейное и культурное воспитание молодежи. В решении партсобрания отмечены серьезные промахи, допущенные комитетом комсомола в идейно-политической работе среди студентов, но ничего конкретного не сказано о том, как партийная организация намерена устранить эти недостатки.

Можно ли винить во всем этом только партийную и комсомольскую организации института? Конечно, нет. В этом повинны и райком партии, и горком комсомола. Тов. Самохина—член бюро Ленинского райкома ВКП(б), но разве не следовало хотя бы изредка заглянуть в институт секретарю райкома партии тов. Панову и другим работникам райкома, встретиться со студентами, поговорить с ними по-душам, выяснить их запросы, постараться их удовлетворить. На Ленинской районной партконференции выступал студент тов. Новиков. Он говорил о том, что уже долгое время студенты не слышали докладов руководящих работников района и города. Это серьезный упрек, тем более, что и в педагогический институт, находящийся рядом с райкомом, работники его заглядывают редко. Не случайно партийная конференция Ленинского района отметила слабость политической работы среди студенчества и потребовала от райкома ее улучшения.

А разве мало мог бы сделать в институтах горком комсомола! Но и там, видимо, забыли о студенческой молодежи, не думают над формами работы с ней, над ее воспитанием.

Товарищ Жданов в докладе о журналах «Звезда» и «Ленинград» говорил об огромной важности идейного воспитания нашей молодежи. Руководителям Ленинского райкома партии и комсомола, горкому ВЛКСМ следует не только помнить об этих указаниях, но и выполнять их.

М. СТЕПАНОВ.

КУРСКАЯ ПРАВДА Дневник

Весенний уход за озимыми

Подкормка посевов, как доказано опытом передовиков,—важнейшее агротехническое мероприятие. Она дает большую прибавку в урожае. Звено тербунской звеньевой т. Бельской, дважды подкормив озимые, благодаря этому собрало в прошлом году по 33 центнера ржи с гектара. Соседнее же звено т. Парахиной посевы не подкармливало и при одинаковых условиях получило с гектара почти на 14 центнеров зерна меньше. Таких примеров немало.

В прошлом году колхозы области подкормили 240 тыс. гектаров озимых. Можно представить, сколько хлеба было собрано дополнительно! В этом году надо подкормить 250 тыс. гектаров озимых, в том числе 97 тыс. гектаров семенных участков. Нужно, стало быть, во-время заготовить необходимые для подкормки местные и минеральные удобрения.

Между тем, положение с заготовками удобрений в ряде районов очень тревожное. Если колхозы области в целом выполнили план сбора золы—важнейшего удобрения для подкормок—на 80 проц., то такие, например, районы, как Иванинский, Касторенский, Кореневский и ряд других заготовили менее трети к плану. Даже сейчас в этих районах заготавливают не более 40 центнеров золы в день. В этих и некоторых других районах так же плохо идет заготовка сыпца и куриного помета.

Еще более неблагополучно обстоит дело с вывозкой минеральных удобрений. Пока что выбрано со складов только 11 проц. удобрений. Колхозы Суджанского района должны вывезти 6490 центнеров удобрений, а вывезли всего 160. Такое же положение в Томаровском, Конышевском, Солнцевском и во многих других районах.

Спрашивается, чем же будут подкармливать посевы колхозы этих районов? Почему районные организации, упуская благоприятное время, не принимают мер к тому, чтобы заготовить столько удобрений, сколько их необходимо для выполнения плана подкормки?

У нас немало таких звеньев, которые проявляют настоящую заботу о будущем урожае. Пример в этом отношении показывают звеньевые Герои Социалистического Труда Мартынова, Крылова, Лободенко, Славгородская, заготовившие удобрений столько, что их хватит для подкормки не только озимых, но и некоторых яровых культур на всей площади. Нужно добиться, чтобы все звенья заготовили местные удобрения в ближайшие же дни, и вывезли все минеральные удобрения со складов.

Скоро начнется подкормка. Нужно сейчас же закрепить участки озимых за всеми звеньями. Каждое звено заранее должно знать, где оно будет работать. Руководителям колхозов следует позаботиться, чтобы звенья заранее вывезли на участки удобрения, подготовили инвентарь, необходимый для проведения подкормок. Надо пристально следить за таянием снега и начать подкормку по тало-мерзлой земле.

Товарищи звеньевые, бригадиры, заблаговременно подготовимся к подкормке посевов.

Провести ее образцово—значит собрать сотни тысяч пудов хлеба сверх плана!

Призыв в школы ФЗО

Государственные трудовые резервы, созданные по инициативе товарища Сталина, стали основным источником организованного пополнения кадрами всех отраслей народного хозяйства. В школах ФЗО и ремесленных училищах подготовлено более трех с половиной миллионов квалифицированных рабочих. На любом заводе, на любой шахте, на железнодорожном транспорте, на стройках можно встретить воспитанников Трудовых резервов.

На Енакиевском металлургическом заводе в Донбассе трудятся молодые куряне И. Жульки, П. Вторников, П. Буславский и А. Колесников. Недавно они, бывшие курские колхозники, окончили школу ФЗО и сейчас выполняют ежедневно по две нормы.

— Мы стали мастерами угля, —пишут в редакцию «Курской правды» бывшие колхозники Микояновского района Н. Таровитов, А. Голиков, Ф. Наумов и А. Байдиков.—Окончив школу ФЗО, в которую были посланы по организованному призыву, мы получили почетные в нашей стране профессии шахтеров-забойщиков.

15 февраля начался новый призыв в школы ФЗО страны. Предстоит послать на учебу несколько тысяч юношей и девушек в школы ФЗО Сталинской и Молотовской области, 25 марта призыв заканчивается, однако, пока набрана только половина.

80 человек в школы ФЗО угольной промышленности должен, например, послать Микояновский район. Но зам. председателя райисполкома тов. Коротких, который лично несет ответственность за организацию набора, не уделяет этому важнейшему делу внимания. В колхозах никто не разъяснил молодежи значение трудовых резервов, условий учебы в школах и т. д. И поэтому отсюда не выехал на учебу ни один человек. 90 юношей и девушек должен был послать в школы ФЗО Конышевский райисполком, а призвано там только 8.

До конца набора осталось очень мало времени, и создалась реальная угроза, что молодые куряне несвоевременно выедут на учебу. Райисполкомы обязаны развернуть среди колхозной молодежи широкую массово-разъяснительную работу и в ближайшие же дни закончить набор в школы ФЗО. В этом им большую помощь обязаны оказать комсомольские организации—шефы государственных трудовых резервов.

СВОДКА

о ремонте тракторов по МТС области на 1 марта

(в процентах к плану)

Ясеновская	100	Мелавская	66,7	Лукинская	56,5
Тавричанская	100	Казинская	65,8	Валуйская	56,1
Дьяконовская	100	Сокольская	65,4	Ольховатская	56,0
Чернянская	96,4	Ютановская	65,4	Октябрьская	55,9
Б.-Жировская	95,4	Михайловская	65,0	Беловская	55,5
Русановская	95,1	Ольшанская	65,0	Владимировская	55,5
Уразовская	94,6	Кривцовская	64,1	Ширковская	55,5
Р.-Будская	88,9	Тербунская	63,9	Первомайская	55,3
Панинская	87,1	Полянская	63,6	Золотухинская	55,2
Глушковская	86,3	Сажновская	63,6	Крупецкая	54,8
Бершаковская	86,2	Холоднянская	63,6	Ивнянская	54,5
В.-Михайловская	85,7	Анненская	63,3	Хомутовская	54,5
Кр.-Полянская	85,7	Кривецкая	63,3	Ст.-Савинская	54,3
Шебекинская	85,3	Им. Калинина	63,1	Толоконовская	54,3
Сукмановская	85,0	Крестищенская	62,5	Медвенская	54,2
Обоянская	84,1	Комсомольская	62,2	Прилепская	54,2
Линецкая	83,3	Курская	62,1	Б.-Солдатская	53,6
Машкинская	81,8	Реп.-Платавская	62,1	Набережанская	53,6
Волфинская	81,5	«Профинтерн»	62,1	Воловская	53,3
Грушевская	81,5	Соковнинская	62,1	Ржавская	53,1
Каменская	80,5	Н.-Гридинская	61,8	Черкасская	53,1
Дерюгинская	80,0	Слоновская	61,8	Сумовская	52,8
Льговская	80,0	Богословская	61,5	Готнянская	52,0
Охочевская	79,4	В.-Реутчанская	61,5	Мантуровская	52,0
Пушкарская	77,3	Касторенская	61,5	Городищенская	51,4
Ореховская	76,2	Кондринская	61,5	Дмитриевская	51,4
Ситнянская	76,2	Щигровская	61,1	Волобуевская	50,0
Васильевская	76,0	Касиновская	60,9	Тавровская	50,0
Мелехинская	75,9	Кремяновская	60,9	Белгородская	48,9
Усланская	75,9	Тимская	60,7	Никитская	48,6
Суджанская	75,5	Черемисиновская	60,7	«Путь Ильича»	48,6
Шумаковская	73,9	Рыльская	60,5	Кр.-Октябрьская	48,5
Ястребовская	73,0	Береговская	60,0	Алексеевская	48,1
Фатежская	72,7	Полевская	60,0	Ст.-Лещинская	48,1
Волоконовская	72,4	Старковская	60,0	Зноборовская	48,0
Отрешковская	72,4	Фатеевская	60,0	Стригуновская	47,8
Ваблинская	71,4	Корочанская	59,6	Горшеченская	46,7
Дорогощанская	71,4	Б.-Троицкая	59,4	Снагостская	46,7
Им. 17 партс'езда	71,4	Псельская	59,4	В.-Любажская	46,3
Ст.-Безгинская	71,4	Заолешенская	59,0	Чуевская	46,1
Воробьевская	70,8	Деревенская	58,8	Амоньская	45,4
Бубновская	70,3	Конышевская	58,8	Им. Кирова	45,4
Н.-Оскольская	69,0	Кореневская	58,8	Лесная	45,2
Шаховская	69,0	Прохоровская	58,7	Кировская	44,0
Жерновецкая	68,7	Шерекинская	58,3	Семеновская	44,0
Кожлянская	68,7	Долгобудская	58,1	Шляховская	43,7
Кр.-Яружская	68,7	«Победа»	58,1	Лукашевская	43,5
Мармыжанская	68,6	Свободинская	58,1	Низовская	43,3
Пселецкая	68,6	Китаевская	57,6	Разветьевская	42,9
Принцевская	68,4	Беленихинская	57,1	Верхопенская	42,8
Томаровская	68,3	Возовская	57,1	Солицевская	41,4
Копенская	68,2	Ив.-Лисичанская	57,1	Грайворонская	40,5
Ст.-Оскольская	68,1	Борисовская	56,9	Б.-Полянская	39,1
Скороднянская	67,8	Бесединская	56,7	Белгинская	32,0
Б.-Халанская	67,6	Поныровская	56,7		
Салтыковская	67,5	Черновецкая	56,7	Итого	63,1

СОВЕТСКОЕ СТРОИТЕЛЬСТВО

За под'ем хозяйства и культуры села

ДЕПУТАТЫ АЛЕКСАНДРОВСКОГО СЕЛЬСОВЕТА ПРОХОРОВСКОГО РАЙОНА РАССКАЗЫВАЮТ О ПЕРВОМ ОПЫТЕ РАБОТЫ ПОСЛЕ ВЫБОРОВ

* * *

О наших делах и планах

☆

П. КУЗНЕЦОВ,
председатель исполкома сельсовета

☆

В наш сельсовет избрано 25 депутатов, в том числе — учитель, врач, шесть председателей колхозов, бригадир полеводческой бригады, четыре звеньевых, животновод и другие передовые люди села. Почти все депутаты вошли в состав постоянных комиссий сельсовета. Они начали свою работу с проведения совещаний, на которых обсуждался вопрос—над чем будем работать.

Речь шла о планах не на один месяц, а на длительный период. Например, члены сельскохозяйственной комиссии разработали и предложили исполкому сельсовета мероприятия по освоению в этом году распашной земли, развитию фруктовых садов, развитию общественного животноводства и пчеловодства в колхозах. Культурно-бытовая комиссия поставила перед собой задачу—повысить уровень культурно-просветительной работы на селе, пропагандировать научные знания среди населения. Она будет добиваться, чтобы в этом году в каждом колхозе открыли красные уголки.

Энергично взялись за дело и остальные комиссии. Бюджетная комиссия проверила, нет ли задолженности по финансовым платежам, предложила исполкому сельсовета обсудить вопрос о досрочном выполнении финансового плана. Это у нас стало традицией: сельсовет много лет подряд досрочно выполняет все платежи. Нам присуждено районное переходящее Красное знамя. Комиссия по благоустройству намечает провести озеленение колхозных улиц, ремонт колодцев, поможет колхозникам привести в культурный вид избы. Планы постоянных комиссий позволяют нам работать целеустремленно, сосредоточивать внимание на главном.

Возьмем подготовку к весеннему севу. Это сейчас — главное в работе сельсовета.

В сельсовете 9 колхозов, но только 4 из них хорошо работали в истекшем году.

Вот колхозы-соседи «Труд» и «Всемирная дружба».

Земли у этих колхозов одинаковые, почти одинаково количество трудоспособных и тягла. Но в «Труде» в 1947 году собрали урожай зерновых в среднем по 16,5 цент. с га, а в артели «Всемирная дружба» — в два раза меньше. Почему? Все дело в том, что в «Труде» в прошлом году выполнили все агротехнические мероприятия: хорошо удобрили поля, во-время посеяли и подкормили посевы, во-время убрали хлеба. В соседнем же колхозе нарушили агротехнические сроки.

Мы сейчас поставили перед собой задачу: подтянуть в этом году отстающие колхозы до уровня передовых.

Наши депутаты подняли на подготовку к весеннему севу всех колхозников. Они помогли бригадам и звеньям заключить договоры на соревнование, разработать коллективные и индивидуальные обязательства.

Мы ежедекадно заслушиваем председателей колхозов и отстающих бригадиров и принимаем меры помощи, как и обязывало нас делать бюро обкома партии.

Недавно у нас прошла сессия сельсовета. Она обсуждала вопрос о подготовке к весеннему севу. Через неделю мы проверили, как выполняются обязательства. Проверка показала, что колхоз им. Крупской сильно отстал, потому что правление, доведя задания до людей, не проверяло, как они выполняются; отстающим звеньям здесь не помогли. Мы поставили доклад председателя колхоза им. Крупской тов. Протопопова на заседании исполкома сельсовета. Договорились не просто заслушать, а поучить тов. Протопопова и его бригадиров, как надо готовиться к севу.

Сначала был заслушан доклад председателя передового колхоза «Труд» тов. Зенина. Колхоз «Труд» — лучший в сельсовете. На него мы равняем остальные колхозы. У тов. Зенина давно уже все готово к весне, и он теперь помогает соседям. Присутствующие на заседании исполкома председатели колхозов, бригадиры и звеньевые с интересом слушали рассказ т. Зенина о том, как в артели «Труд» организовано социалистическое соревнование, как использовали возможности для ускорения ремонта инвентаря, подготовки семян, сбора местных удобрений. Тов. Протопопов наглядно убеждался в чем допустил ошибки, чего не сумел использовать. Предложения нашего актива очень помогли ему. Колхоз им. Крупской быстро закончил обмолот хлебов, ремонт сельскохозяйственного инвентаря и вывозку сахарной свеклы.

Сельсовет ни на один день не упускает из виду подготовку к весеннему севу. Ею хорошо занимается сельскохозяйственная комиссия. Главное в ее работе — конкретная помощь соревнующимся. У нас почти полностью засыпаны семена, заканчиваем их очистку. Семена уже прошли первую лабораторную проверку. Колхозы в основном завершили вывозку навоза. Звенья заготовили 700 возов навоза-сыпца, 200 центнеров золы, около 100 центнеров птичьего помета. Подходит к концу и ремонт инвентаря. Сейчас в колхозах идет массовая взаимопроверка выполнения обязательств. В «Труде» и в «Трудовике» уже провели смотр готовности к севу. Мы широко организовали пропаганду передового опыта борьбы за урожай. Лучшие бригадиры А. И. Герасимов из колхоза «Новый мир» и Н. С. Кузнецов из колхоза «Труд» часто выступают на общих и бригадных собраниях на агротехнических курсах с лекциями о выращивании высокого урожая зерновых.

Главное в нашей работе—укрепление связи с массами, с рядовыми членами артелей.

У нас сейчас насчитывается до 150 активистов. Это — коммунисты, комсомольцы, руководители колхозов, бригад, звеньев, интеллигенция села, колхозные передовики. Какое бы мероприятие ни проводил сельсовет, он прежде всего обращается к своему активу.

Мы проявляем инициативу в созыве общих собраний, совещаний бригадиров, звеньевых, работников животноводческих ферм, рядовых колхозников. В январе собирали в сельсовете лучших звеньевых. Приглашали стариков, они помогли нашим колхозам полностью подготовить сбрую. Два совещания мы провели в феврале. Одно — с финансовым активом, второе — с колхозными кузнецами и их помощниками. Обсудили обращение кузнецов Льговского района и договорились о том, как помочь соседним колхозом в ремонте инвентаря.

Совещания с активом являются действенной формой организационно-массовой работы сельсовета. Их мы будем проводить и дальше.

Наш сельсовет в новом составе депутатов работает два месяца. За этот срок он еще не успел всего охватить. У нас еще слаба связь с избирателями, поэтому мы подчас и не замечаем серьезных недочетов в колхозах. Нельзя не отметить и такой недостаток: исполком сельсовета не всегда чуток к запросам трудящихся. Но мы не сомневаемся, что недостатки скоро изживем. Порукой тому — инициатива и энергия, с которой наши депутаты берутся за дело.

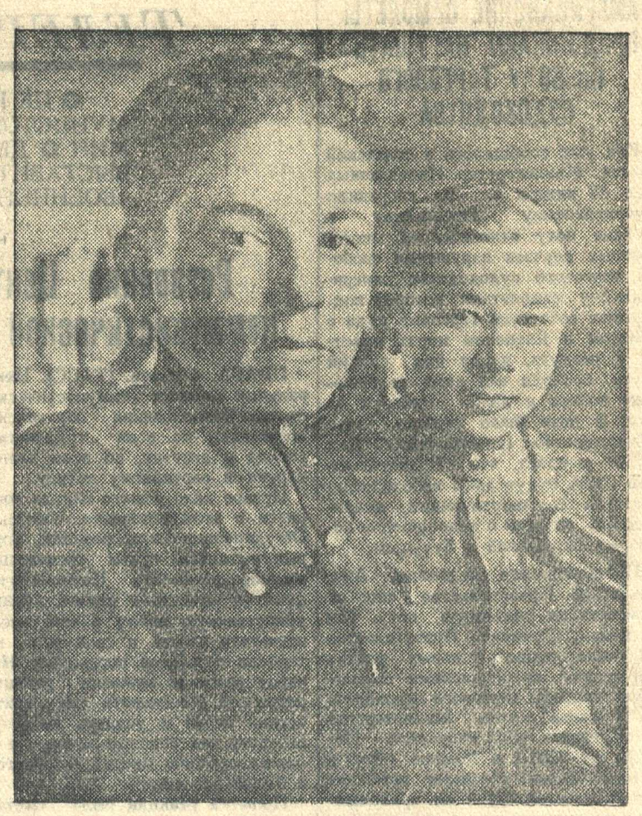

В годы Отечественной войны пришли работать в вагоноремонтный пункт станции Курск Анатолий Романенко и Михаил Масленников. Они вместе со всем коллективом восстанавливали цехи своего предприятия, стремились быстрее ремонтировать вагоны. Сейчас Анатолий и Михаил—знатные стахановцы пункта, оба работают слесарями по ремонту вагонов и выполняют ежедневно 1,5—2 нормы.

Фото М. Шеховцова.

Примусная иголка из... Севастополя

ПОЧЕМУ В БЕЛГОРОДЕ ПРЕКРАТИЛИ ВЫПУСК ТОВАРОВ ШИРОКОГО ПОТРЕБЛЕНИЯ

Недавно редакция газеты «Курская правда» совместно с горкомом ВКП(б) провела совещание руководителей предприятий, промартелей и торговых организаций Белгорода. На обсуждение был поставлен вопрос: как предприятия увеличивают выпуск товаров широкого потребления. Работники торговли сообщили о том, какие изделия из местного сырья покупатели хотят видеть на полках магазинов.

С отменой карточек предприятия местной и кооперативной промышленности, казалось бы, должны были значительно увеличить выпуск товаров широкого потребления. Но этого не случилось. Наоборот, некоторые предприятия даже свернули производство, закрыли многие цехи.

Заведующий торговым отделом горторга тов. Ишков демонстрировал на совещании образцы изделий местной промышленности. Швейная фабрика (директор тов. Киевич) сдает в торговую сеть женские блузки. Это явный брак. И такая продукция считается вторым сортом.

В Белгороде до сих пор не делают примусные иголки,—их завозят из... Севастополя. Не найти в магазинах таких простых вещей, как вешалки, каталки, стиральные доски, гвозди, мел (в Белгороде нет мела!), лопаты, топоры, вилы, и многих других предметов, которые легко можно изготовить на месте.

Руководители предприятий местной и кооперативной промышленности обещали торговым организациям многое. Неоднократно на выставках они показывали богатый ассортимент доброкачественных предметов широпотреба. Но дальше показа выставочных образцов дело не пошло.

Горпромкомбинат в начале прошлого года получил станок для изготовления пуговиц. И все-таки производство пуговиц не налажено. Недавно директор комбината тов. Ушаков с гордостью демонстрировал образцы напильников, которые якобы начал выпускать промкомбинат. Но в продаже напильников нет. Руководители столярного производства промкомбината показывали образцы дубовых стульев, разных столов. Но в магазинах мебели не найдешь.

Руководители промысловой артели «Коллективный труд» (председатель т. Горшак) ликвидировали производство плетеных корзин и гончарных изделий.

Промысловая артель «13 годовщина Октября» (председатель т. Загребалов) перевыполняет производственную программу по валовой продукции, но по ассортименту план не выполняется. Еще хуже обстоит дело с качеством: по существу артель выпускает полуфабрикаты. Велик спрос на поливную чугунную посуду. Артель могла бы изготовлять и посуду, и многие другие предметы широпотреба. Однако правление артели идет по линии наименьшего сопротивления: делать то, что легче. Тов. Загребалов также отказался заключить договор с горторгом на поставку продукции.

Торговые работники предъявили большой счет руководителям хлебокомбината, мясокомбината, горпищекомбината и других предприятий, которые выпускают продукцию в ограниченном ассортименте и низкого качества. Совещание показало, что промышленный отдел горкома ВКП(б) и исполком горсовета не уделяют должного внимания производству товаров широпотреба.

П. МИХИН,
корр. «Курской правды».

ГЛУБОКО ИНТЕРЕСУЕМСЯ ЖИЗНЬЮ КОЛХОЗОВ

☆

Т. КРИВЧИКОВ,
председатель сельскохозяйственной комиссии

☆

Сельскохозяйственная комиссия сельсовета приступила к работе на второй день после образования ее на сессии. Какие вопросы привлекли наше внимание?

Большое внимание комиссия уделила развертыванию социалистического соревнования. Перед тем, как пойти в колхозы, каждому члену комиссии и активисту был дан определенный участок работы. Например, депутаты М. П. Кривчиков — председатель колхоза «Трудовик» и Г. М. Чистюхин — председатель колхоза «Путь к социализму» провели беседы о заключении договоров на соревнование среди работников животноводческих ферм, депутат М. П. Воробьева — среди звеньевых, другие активисты — среди отдельных колхозников.

Комиссия помогает исполкому сельсовета контролировать выполнение обязательств. Она настойчиво добивается устранения всех помех в организации соревнования. Мы проверили ход соревнования в самом крупном колхозе «Новый мир» и внесли этот вопрос на обсуждение сессии сельсовета.

Все члены нашей комиссии работают инициативно, глубоко интересуются вопросами колхозной жизни. Они следят за содержанием скота на фермах, расходованием кормов, начислением трудодней, думают о том, как лучше подготовить встречу тракторным бригадам МТС. Как-то у нас возникла мысль о постройке полевой будки для трактористов. Я поговорил об этом в правлении колхоза «Новый мир». На общем собрании колхозники охотно согласились сделать такую будку и тут же решили обратиться ко всем председателям, бригадирам и звеньевым колхозов области с призывом построить каждой тракторной бригаде полевую будку. Как известно, инициативу колхозников артели «Новый мир» одобрило бюро обкома партии. Будка в «Новом мире» — уже на колесах, делаются такие будки еще в трех колхозах сельсовета.

Мы видим перед собой непочатый край работы. Нынешней весной надо обязательно полностью освоить распашную землю. Залежей у нас насчитывается 100 гектаров. Сельскохозяйственная комиссия посоветовала сельисполкому, как освоить эти залежи. У нас есть еще отстающие колхозы «Всемирная дружба», «Путь героя» и «Новая жизнь». Нельзя сказать, что эти колхозы экономически слабы. Они собрали в прошлом году много хлеба, а ссыпать его некуда. Они развели много скота, а размещать его негде. Отсутствие построек — вот что задерживает рост общественного хозяйства. Поэтому в нынешнем году перед нами встает вопрос о строительстве помещений для скота, зернохранилищ и других общественных построек. Для этого колхозы оставили приличные фонды хлеба, и наша задача состоит в том, чтобы добиться использования этих фондов по назначению.

Серьезно думаем заняться общественным животноводством. С породностью крупного рогатого скота у нас благополучно, но продуктивность еще крайне низка. Мы имеем самый высокий надой молока от одной коровы в колхозе «Новый мир» — 2300 литров в год. Это обязывает нас подумать, как увеличить надой во всех артелях. Хотим также помочь колхозам развести хороших свиней.

В 7 колхозах нет пасек. А что, их трудно завести? Нет, конечно. Беда в том, что руководители многих колхозов все еще не заботятся о разностороннем развитии артельного хозяйства. В колхозе «Новый мир» есть 4 гектара молодого фруктового сада. Он дает большой доход. Я, по профессии садовод и считаю своим долгом добиться, чтобы во всех колхозах сельсовета были хорошие сады, чтобы улицы колхозов были обсажены тополями. Возможности для этого у нас есть. Сельскохозяйственная комиссия строит планы своей работы с таким рассчетом, чтобы они постоянно напоминали колхозникам о необходимости всестороннего развития общественного хозяйства.

ВМЕСТЕ С АКТИВОМ

☆

П. ПРОСТАКОВ,
председатель культурно-бытовой комиссии

☆

Чтобы хорошо справиться с большими задачами, мы организовали вокруг комиссии широкий актив учителей, лучших агитаторов колхозов, мастеров высокого урожая. Сейчас в нашем активе—4 учителя, врач, агроном, зав. избой-читальней, несколько колхозных агитаторов, звеньевые.

Что мы сделали за два месяца? В избе-читальне, на собраниях в колхозах члены комиссии прочитали десятки лекций и докладов на разные темы. Колхозники с интересом слушали лекции учителей об основателе советского государства В. И. Ленине, о дружбе народов СССР, о новом расцвете нашей Родины и повышении материального и культурного уровня трудящихся.

Большим успехом пользуются у населения доклады сельских интеллигентов на научно-популярные темы. Мы организовали для колхозников цикл бесед о сельском хозяйстве: «Значение удобрений в получении высокого урожая», «Готовь к весне высококачественные семена», «За 20 центнеров зерна с каждого гектара», «Ни одного отстающего звена», «Устав сельхозартели — основной закон колхозной жизни» и др.

При средней школе созданы две агитбригады. Они регулярно выступают в колхозах с показом художественной самодеятельности.

„Книга-почтой"

Ежедневно в отдел «Книга-почтой» Курского центрального магазина КОГИЗ'а приходят десятки писем от людей самых разнообразных профессий. Учителя, врачи, председатели и счетоводы сельхозартелей, звеньевые и колхозники, инженеры и специалисты сельского хозяйства, партийные и советские работники обращаются за необходимой им литературой, которую они не могут найти в местной библиотеке или приобрести в районном книжном магазине.

«Хозяйство наше растет из года в год. Увеличились доходы артели. Сложнее стало вести учет. Прошу выслать книгу «Колхозное счетоводство по двойной системе»,—пишет колхозный счетовод из села Зимовное Больше-Троицкого района В. М. Аулова.

— Пришлите мне «Справочник ветеринарного врача», — просит зоотехник Юрьевского сельсовета Скороднянского района тов. Погорелов.

Белгородскому инженеру тов. Лосеву необходима книга «Паровые турбины», студентке-заочнице Устиновой из Рыльска—учебник «Зоология» и «Методика естествознания».

Велик спрос и на художественную литературу. Просят выслать «Спутники» В. Пановой, «Молодую гвардию» А. Фадеева, «Ветер с юга» Э. Грина, «Повесть о настоящем человеке» Б. Полевого, произведения классиков русской и иностранной литературы.

Восстановленный в прошлом году отдел «Книга-почтой» за последние четыре месяца выслал по заказам в районы области различной литературы на 118 тысяч рублей.

Недавно работникам райкомов комсомола, районо и сельских врачебных участков разосланы библиотечки специальной литературы и лучших художественных произведений советских писателей.

Сотрудники отдела внимательно относятся к каждому заказу, стремятся возможно полнее удовлетворить запросы трудящихся.

Следует отметить и серьезные недостатки в деятельности этого отдела. Значительное количество литературы отправляется все еще по оптовым заказам областных организаций. Задача же отдела «Книга-почтой» состоит главным образом в том, чтобы удовлетворить запросы индивидуальных заказчиков и, в первую очередь, живущих в глубинных районах области, где меньше возможности достать нужную книгу.

Надо систематически информировать трудящихся о поступающей литературе, рассылать рекомендательные списки.

Н. КУЗНЕЦОВ.

Лекторий для родителей

Каждое воскресенье в женской средней школе № 46 г. Курска собираются родители. Здесь для них устраиваются лекции о воспитании детей.

Недавно преподавательница А. Свиридова рассказала о правах и обязанностях родителей в советском государстве, дала советы, как приучать детей к регулярной учебной работе. В очередной лекции Р. М. Фрейдина расскажет о воспитании детей в семье.

Для проведения лекций приглашаются врачи железнодорожной поликлиники, инженеры железнодорожного узла и родители.

АМЕРИКАНСКИЕ САМОЛЕТЫ ПРОДОЛЖАЮТ НАРУШАТЬ СВОБОДУ ТОРГОВОГО СУДОХОДСТВА

Как уже сообщалось в советской печати, Министерство Иностранных Дел 30 января с. г. направило Американскому Посольству в Москве ноту относительно многократных случаев нарушения свободы торгового судоходства американскими самолетами, которые подвергают советские торговые суда в Желтом и Японском морях осмотру с воздуха, делая над судами круги, проходя над ними на бреющем полете и даже пикируя на них. В ноте было указано, что Министерство Иностранных Дел СССР ожидает, что Правительством США будут даны необходимые указания соответствующим американским властям о недопущении подобных нарушений в будущем.

По имеющимся сведениям, Американское Правительство еще не ответило на указанную ноту. Тем временем, Советское Правительство получило данные о новых фактах нарушения американскими самолетами свободы торгового судоходства. В связи с этим Министерство Иностранных Дел направило Посольству США в Москве ноту, в которой вновь обращает внимание Правительства США на продолжающиеся нарушения американскими самолетами свободы торгового судоходства на Дальнем Востоке и настаивает на немедленном принятии мер к устранению подобных нарушений.

(ТАСС).

—о—

Матч-турнир на первенство мира по шахматам

2 марта вечером в Гааге (Голландия) состоялось начало шахматного матч-турнира на первенство мира.

По дебюту Смыслов, разыгравший с Решевским испанскую партию, получил лучшую позицию, однако, в дальнейшем он играл недостаточно удачно. После 40 ходов противники согласились на ничью.

За другим столом, где встретились Эйве и Керес, также была разыграна испанская партия. По дебюту Керес получил несколько стесненное положение, но далее играл очень хорошо. Постепенно он освободился от давления противника, захватил инициативу и сам перешел в атаку. Незадолго до перерыва Керес красиво провел комбинацию и выиграл фигуру. Партию отложили в выигрышном для Кереса положении.

3 марта доигрывалась партия Эйве—Керес. Чемпион СССР после ряда интересных ходов выиграл партию. Это первая победа советского шахматиста на турнире.

4 марта во втором туре матч-турнира на первенство мира по шахматам встретились Ботвинник с Эйве и Керес со Смысловым. Ботвинник одержал блестящую победу, заставив сдаться Эйве на 32 ходу. Керес выиграл у Смыслова на 27 ходу.

—о—

Восемь мировых рекордов тяжелоатлетов

Комитет по делам физической культуры и спорта при Совете Министров СССР получил сведения об официальной регистрации мировых рекордов, установленных советскими тяжелоатлетами. Таблица мировых рекордов, составленная Международной федерацией гиревиков (ФИХ) в Париже сейчас выглядит следующим образом: СССР — 8, Австрия — 7, Германия—6, Египет—5, США—5, Франция—3, Япония—2, Швеция—1 и Швейцария — 1. Таким образом, Советский Союз вышел на первое место в мире.

В восьмерку мировых рекордсменов, вписавших свои имена в таблицу Международной федерации гиревиков, входят: москвич Григорий Новак (полутяжелый вес), показавший в жиме двумя руками 141 килограмм и в рывке двумя — 131 килограмм; севастополец Иван Мальцев, в толчке левой рукой для средневесов, показавший результат 100,5 килограмма и для полутяжеловесов —105 килограммов; ерсванец Иван Аздаров (легчайший вес), толкнувший двумя руками штангу весом в 115 килограммов, ленинградец Алексей Жижин (легкий вес), толкнувший левой рукой 98 килограммов, ленинградцы полулегковесы Михаил Раппопорт и Алексей Петров.

—о—

„Библиотечка экономиста"

Вышли из печати три первые книги из серии «Библиотечка экономиста», рассчитанной на партийно-хозяйственный актив и инженерно-технических работников. Книги написаны научными сотрудниками Ленинградского планового института кандидатами экономических наук Н. Ивановым и Л. Кантором, старшим преподавателем М. Гессеном. Книги посвящены вопросам организации и планирования финансов промышленных предприятий, использованию основных фондов промышленности и т. д.

ТЕЛЕГРАММЫ ИЗ-ЗА ГРАНИЦЫ

✪ ЦК КОМПАРТИИ ЧЕХОСЛОВАКИИ ПРИЗЫВАЕТ НАРОД К БДИТЕЛЬНОСТИ ✪ РАБОЧИЕ АНГЛИИ ИЗБИРАЮТ КОММУНИСТОВ В РУКОВОДСТВО ПРОФСОЮЗАМИ ✪ НОВЫЕ КРУПНЫЕ ОПЕРАЦИИ ГРЕЧЕСКОЙ ДЕМОКРАТИЧЕСКОЙ АРМИИ ✪ ДЕМОКРАТИЧЕСКАЯ ПАРТИЯ США В ПАНИКЕ. ТРУМЭНА ПЫТАЮТСЯ УГОВОРИТЬ, ЧТОБЫ ОН ОТКАЗАЛСЯ ВЫСТАВИТЬ СВОЮ КАНДИДАТУРУ НА ПОСТ ПРЕЗИДЕНТА ✪ США РАССМАТРИВАЮТ ВОПРОС О ПРЕДОСТАВЛЕНИИ «ВОЕННОЙ ГАРАНТИИ» ЗАПАДНОЙ ЕВРОПЕ ✪ ПОЛОВИНУ СВОЕГО БЮДЖЕТА ИНДИЯ РАСХОДУЕТ НА ОБОРОНУ.

Воззвание Центрального Комитета коммунистической партии Чехословакии

ПРАГА, 4 марта. (ТАСС). Центральный Комитет коммунистической партии Чехословакии обратился с воззванием ко всем трудящимся города и деревни, ко всем членам партии и партийному активу.

Правое дело нашего народа, говорится в этом воззвании, победило. Об'единенные силы реакции, которые пытались путем организации заговора расколоть Национальный фронт и вызвать в стране братоубийственную войну с тем, чтобы захватить власть в свои руки, потерпели серьезное поражение. Наш народ разгадал замыслы реакции, решившей уничтожить демократический строй и учинить кровавую расправу над народом за то, что он лишил реакцию многих ее богатств и былой власти.

Попытка реакции была сметена величайшим единодушием народа, который не только добился изгнания из правительства предателей, но и создания нового правительства Национального фронта — правительства Готвальда.

Тем самым опасность, нависшая над нашей родиной, была ликвидирована. Народ отстоял путь спокойного демократического развития к социализму. Сейчас созданы все условия для выполнения программы правительства Национального фронта, которое предусматривает принятие ряда важных законов. Ныне как для внутренней, так и для международной реакции должно быть ясно, что Чехословакия не вернется к старому, а что она пойдет вперед, к расцвету своей родины, к счастью народа, к социализму.

Центральный Комитет коммунистической партии подчеркивает, что народ одержал историческую победу только благодаря своему единству и преданности республике. Центральный комитет коммунистической партии, поздравляя народ с большой победой, вместе с тем призывает всех рабочих, крестьян, ремесленников и интеллигенцию еще теснее сплотиться в Национальном фронте и очистить все общественные организации от предателей и саботажников.

Руководство коммунистической партии считает, что главная задача сейчас состоит в том, чтобы напрячь все силы народа для досрочного выполнения двухлетнего плана — к 28 октября, к тридцатилетию независимости Чехословакии, и мобилизовать все ресурсы для того, чтобы обеспечить снабжение населения продовольствием.

Центральный Комитет коммунистической партии призывает народ и партийные организации проявлять величайшую бдительность и быть готовыми дать должный отпор всем и всяческим проискам реакции, где бы реакция ни попыталась снова поднять голову.

В заключение Центральный Комитет коммунистической партии заявляет, что в последнее время народ мог оценить великую роль коммунистической партии, защищающей интересы народной демократии. Опираясь на все возрастающее доверие народа к коммунистической партии, Центральный Комитет ставит перед собой задачу довести количество членов коммунистической партии до 2 миллионов членов.

Центральный Комитет коммунистической партии в период с 7 по 15 марта об'являет неделю по набору новых членов коммунистической партии. Центральный Комитет выражает уверенность в том, что подавляющее большинство народа, узнавшее подлинную политику коммунистической партии, выскажет в предстоящих парламентских выборах свое полное доверие коммунистической партии Чехословакии.

Перед выборами в США

НЬЮ-ЙОРК, 4 марта. (ТАСС). Все чаще и чаще сообщается, что лидеры демократической партии стремятся найти другого кандидата на пост президента вместо Трумэна ввиду того, что Трумэн за последние несколько недель заметно теряет популярность. Сообщения об этом участились после разительной победы кандидата рабочей партии Изаксона во время недавних дополнительных выборов в Конгресс в одном из округов города Нью-Йорк.

Радиокомментатор Роберт Аллен, выступая на-днях по радио, заявил: «В то время, как Трумэн в Ки-уэсте загорает на солнце, в Вашингтоне началось определенное движение, направленное против выдвижения его в кандидаты на пост президента». Он добавил, что среди главных сторонников этого движения находятся не только лидеры демократов от южных штатов, выступавшие недавно против послания Трумэна о гражданских правах, но и влиятельные лидеры демократов северных городов, которые «чувствуют, что Трумэн не может добиться победы, и желают заменить его более сильным кандидатом». Аллен сообщает, что за последние несколько дней в Вашингтоне ходят многочисленные слухи относительно планов, как избавиться от кандидатуры Трумэна. Председатель комитета политического действия КПП (Конгресс производственных профсоюзов) якобы предложил мэру города Нью-Йорк О'Двайеру и другим демократическим мэрам больших северных городов уговорить Трумэна добровольно отказаться от выдвижения своей кандидатуры. Согласно другому слуху, «босс» Флинн совещался по этому же самому вопросу с судьей верховного суда Дугласом, о котором печать часто упоминает, как о возможном кандидате от демократической партии в случае, если Трумэн откажется от выдвижения своей кандидатуры.

По словам Аллена, сенаторы демократы Пеппер, О'Махони и Килгор также разрабатывают план, как убедить Трумэна отказаться от своей кандидатуры. Аллен добавляет, что еще трудно сказать к чему это приведет. Несомненно что престиж Трумэна в демократической партии сейчас ниже, чем когда-либо. Рабочие и другие слои населения проявляют все большее и большее недовольство Трумэном, и лидеры демократов начинают все более сомневаться в возможности победы Трумэна на выборах. Однако, Аллен признает, что если Трумэн захочет, он все же может добиться выдвижения своей кандидатуры от демократической партии, так как, будучи президентом, он контролирует национальный аппарат демократической партии.

Комментатор Уолтер Уинчелл также сообщил о движении среди лидеров демократов, направленном против выдвижения кандидатуры Трумэна. Он заявил, что «демократическая партия не только дезорганизована, но она сейчас в полной панике». Касаясь последних данных опроса, проведенного Уинчеллом, когда он задал своим радиослушателям вопрос о том, кого они предпочитают иметь в качестве президента, Уинчелл заявил, что пока что на первом месте стоит Эйзенхауэр (21.521 голос), на втором месте—Уоллес (10.099 голосов), на третьем—Дьюи (7.774 голоса), на четвертом—Ванденберг, на пятом—Трумэн, на шестом—Стассен, на седьмом—Тафт.

„Чикаго сан" о заявлении Дугласа на совещании в Лондоне

НЬЮ-ЙОРК, 3 марта. (ТАСС). Лондонский корреспондент газеты «Чикаго сан» Ку сообщает, что делегат США Дуглас заявил на совещании 6 стран по германскому вопросу, что США рассматривают вопрос о предоставлении американской военной гарантии Западной Европе «против агрессии». Корреспондент пишет, что Дуглас сделал это заявление в ответ на просьбу представителей Франции и стран Бенилюкса сообщить о позиции США в свете изменившихся обстоятельств с того времени, когда бывший государственный секретарь Бирнс предложил заключить договор на 40 лет против германской агрессии. Кроме того, другие представители хотели знать, в какой степени Вашингтон желает заключения такого договора без Советского Союза, а «фактически, как утверждают, с целью обороны против Советского Союза». Как указывает корреспондент, все представители частным образом согласились с тем, что только такая гарантия Соединенных Штатов могла бы придать «реальное военное значение новому западно-европейскому блоку». Корреспондент пишет, что Дуглас настаивал на том, чтобы Германия была организована по федеральному принципу и указывал на отрицательные стороны «слишком свободной» конфедерации германских земель для экономического и стратегического сотрудничества с Западной Европой. Французская делегация при поддержке представителей Голландии и бельгийского представителя вновь настаивала на том, чтобы в Германии было слабое центральное правительство.

По словам корреспондента, совещание показало, что существует тесная солидарность Франции со странами Бенилюкса, вследствие их общего страха перед возрождением Германии. В заключение корреспондент пишет:«Однако, признают, что в конечном счете американская точка зрения одержит верх, вследствие экономической и военной зависимости Западной Европы от Соединенных Штатов».

ВАШИНГТОН, 3 марта. (ТАСС). Представитель государственного департамента отказался комментировать сообщение корреспондента газеты «Чикаго сан» Ку о том, что делегат США Дуглас заявил на совещании 6 стран в Лондоне, что США рассматривают вопрос о предоставлении американской военной гарантии Западной Европе «против агрессии».

ИЗБРАНИЕ КОММУНИСТОВ НА РУКОВОДЯЩИЕ ПОСТЫ В АНГЛИЙСКИХ ПРОФСОЮЗАХ

ЛОНДОН, 4 марта. (ТАСС). Корреспондент газеты «Дейли уоркер» пишет, что члены профсоюзов юго-восточной части Центральных графств Англии продолжают выбирать коммунистов на ответственные посты. Цеховые старосты завода фирмы «Воксхолл моторс», самого большого завода в Лутоне (Бедфордшир), на котором занято 11 тыс. рабочих, снова избрали секретарем и председателем комитета двух хорошо известных коммунистов Хорна и Эдера.

На другом заводе комитет цеховых старост впервые единодушно избрал коммуниста Тома Митчелла своим секретарем.

Секретарем автобусной секции профсоюза транспортных и неквалифицированных рабочих города Лутона также впервые избран коммунист Бруен. Коммунист Мартон был переизбран секретарем Лутонского совета профсоюзов, а еще три коммуниста—Рсэнделл, О'Коннор и Рид избраны в исполнительный комитет.

—о—

Военные действия в Греции

БЕЛГРАД, 4 марта. (ТАСС). 2 марта радиостанция Свободной Греции передала сообщение агентства Элефтери Эллада об операциях частей Демократической армии в Фессалии. В сообщении говорится, что в течение нескольких последних дней ее бойцы предприняли в этой области ряд операций. Самой крупной из них была операция против гарнизона и монархо-фашистских войск, находящихся в городе Альмирос. Одновременно проводилось наступление и на город Этинуполис. Оба города защищались батальоном монархистской национальной гвардии, усиленным ротой жандармерии, отрядами монархо-фашистской обороны и восемью танками.

Несмотря на превосходство противника в живой силе и технике, части греческой Демократической армии овладели почти всем городом Альмирос и полностью заняли город Этинуполис. В течение только одной ночи с 24 на 25 февраля в ряды Демократической армии добровольно вступило 150 мужчин и 86 женщин—жителей указанных выше городов.

Агентство Элефтери Эллада подчеркивает, что налет частей Демократической армии на Альмирос вызвал панику среди монархо-фашистских военных властей, ибо город Альмирос находится на равнине Фессалии на берегу моря, и, как предполагали монархо-фашисты, далеко от баз Демократической армии. С другой стороны, эта операция Демократической армии воодушевила народные массы этого края, которые выразили горячую любовь к Демократической армии и всеми силами помогали ее частям в выполнении боевых операций. Части Демократической армии в Фессалии в течение этих дней освободили села: Ситохори, Перова, Аскос и разгромили роту монархо-фашистов, направлявшуюся из Сохоса в карательную экспедицию.

ВИКТ отказалась от участия в лондонской профсоюзной конференции

РИМ, 3 марта. (ТАСС). Агентство АНСА сообщает из Болоньи, что исполком Всеобщей итальянской конфедерации труда (ВИКТ) обсудил доклад ди Витторио о результатах переговоров, которые он вел с секретарем Всемирной федерации профсоюзов Луи Сайяном об участии ВИКТ в лондонской профсоюзной конференции. Ди Витторио предложил резолюцию, высказывающуюся против участия ВИКТ в лондонской конференции, «созванной вопреки директивам ВФП (Всемирной федерации профсоюзов)».

Резолюция ди Витторио была одобрена 13 голосами против 4.

РИМ, 3 марта. (ТАСС). Агентство АНСА передает, что ди Витторио сделал следующее заявление на пресс-конференции, состоявшейся в Болонье: «Решение ВИКТ — не участвовать в лондонской конференции—соответствует всей ее политике независимости по отношению в плану Маршалла и по отношению к любому плану оказания помощи странам, опустошенным войной, и связано с намерением сохранить и максимально развить международную солидарность трудящихся. По моему мнению, лондонская конференция не может дать положительных результатов. Единственный результат, которого можно ожидать, это—ослабление дисциплины в рядах Всемирной федерации профсоюзов и, следовательно, подрыв международной солидарности трудящихся. Я думаю, что решение ВИКТ оказывает огромную услугу единству трудящихся всех стран и делу мира во всем мире».

Подчеркнув, что это решение отнюдь не означает враждебности по отношению к какой-либо профсоюзной организации, ди Витторио добавил: «Пожелаем же, чтобы американские профсоюзные организации приняли наше предложение и согласились обсудить его вместе с нами. Если из дискуссии выявится, что можно разработать первый план совместных действий между указанными организациями на этой почве, мы, ВИКТ, будем счастливы осуществить его и внести таким образом более непосредственный вклад в дело оказания помощи Италии, исключающий всякую возможность нарушения национальной независимости нашей страны».

На вопрос, где должна состояться эта конференция, ди Витторио заявил: «Где хотят американцы. Речь будет итти о совещании между двумя странами—Италией и Америкой».

К итало-югославским отношениям

РИМ, 3 марта. (ТАСС). В последнее время итальянские демократические круги сильно обеспокоены поведением итальянского правительства в его отношениях с Югославией.

Подписанное 28 ноября 1947 года в Риме итало-югославское торговое соглашение до сих пор остается нератифицированным, так как итальянская сторона под всевозможными предлогами оттягивает постановку этого вопроса перед Учредительным собранием. В силу этого внешнеторговые операции Италии с Югославией в настоящее время носят крайне незначительные размеры. Как стало известно, несколько месяцев тому назад внешнеторговые организации Югославии передали Италии 20.000 тонн сахара. Однако Италия, получив 10.000 тонн, от остальных поставок внезапно отказалась, несмотря на выгодность этой операции. В демократических кругах заявляют, что подобные действия итальянского правительства, серьезно препятствующие быстрейшему экономическому восстановлению страны, вызваны давлением со стороны американских монополистов, стремящихся к полному подчинению Италии своему влиянию.

Обращает на себя внимание и тот факт, что из-за саботажа итальянской стороны работа смешанной итало-югославской комиссии по установлению новой итало-югославской границы в соответствии с мирным договором с Италией в настоящее время прекратилась.

Бюджет Индии на 1948-1949 год

ДЕЛИ, 3 марта. (ТАСС). Представленный учредительному собранию Индии министром финансов Четти новый бюджет Индии на 1948 — 1949 гг. предусматривает уменьшение налогов с доходов промышленных предприятий, коммерческих прибылей и сверхприбылей; предоставление льгот небольшим компаниям. Одновременно бюджет предусматривает увеличение пошлин и акцизов на спички, табак, чай, кофе и др. Будут увеличены ввозные пошлины на автомобили и шины, а также налоги с прибылей иностранных компаний.

Бюджет сведен с дефицитом свыше 268 миллионов рупий.

Расходы на оборону составляют почти 50 процентов всех расходов по бюджету.

В связи с предстоящим обсуждением в учредительном собрании Индии нового бюджета газета «Санди ньюс оф Индиа» отмечает «опасность роста цен».

Газета «Нейшнл геральд» особо отмечает увеличение налогового бремени на потребителей.



В магазин «Динамо» поступила партия веломотоциклов «Киевлянин».

★

□ **НА СТАХАНОВСКУЮ ВАХТУ** в честь Международного женского дня встали на швейной фабрике № 1 комсомольско - молодежные бригады мастеров Гуляенко и Михайловой. Девушки обязались к 8 марта выполнить двухнедельное задание.

□ **ЗАКОНЧИЛОСЬ ОБЛАСТНОЕ СОВЕЩАНИЕ РАБОТНИКОВ РЫБНОГО ХОЗЯЙСТВА.** Участники совещания обратились ко всем рыбникам области с призывом выполнить годовое задание к XXXI годовщине Великого Октября, а пятилетнее—в четыре года.

□ **ПЕРВЫЕ РАСПРЕДЕЛИТЕЛЬНЫЕ ЩИТЫ НОВОЙ КОНСТРУКЦИИ** для электростанций выпустили мастерские «Сельэлектро». Для изготовления этих щитов не надо дефицитных материалов: мрамора и шифера. Коллектив завода обязался годовой план по выпуску щитов завершить к 1 мая, по изготовлению турбин—к 7 ноября. В нынешнем году для колхозных гидроэлектростанций будет сделано более 40 турбин.

□ **ЗА ХОРОШУЮ ОБОРОННУЮ РАБОТУ** присуждено первое место в области и переходящее Красное знамя строительному техникуму. В прошлом году 512 студентов техникума овладели разными военными специальностями, 30 человек получили права шоферов-любителей. Стрелки техникума в соревнованиях неизменно выходили победителями.

ХРОНИКА

Президиум Верховного Совета СССР назначил т. Жаворонкова Василия Гавриловича Министром торговли СССР.

Президиум Верховного Совета СССР освободил т. Любимова А. В. ввиду его неудовлетворительной работы от обязанностей Министра торговли СССР.

Ответственный редактор Г. Г. ВЕЛЬШ.

В ТЕАТРЕ И КИНО:

Драмтеатр им. А. С. Пушкина—**«ОСТРОВ МИРА»**; кинотеатр «Комсомолец»—днем **«СУВОРОВ»**, вечером **«ГРОЗА»**.

РЕШЕНИЕ № 160

исполкома Курского городского совета депутатов трудящихся 1 марта 1948 г.

О ПОДДЕРЖАНИИ ЧИСТОТЫ ДВОРОВ И УЛИЦ ГОРОДА

На основании постановления ВЦИК и СНК РСФСР от 30 марта 1931 г. (СУ № 17 ст. 186), исполком горсовета депутатов трудящихся **решил:**

1. Обязать домовладельцев, управляющих домами, арендаторов и руководителей ведомственных домовладений содержать в чистоте дворы, тротуары и прилегающие части улиц до середины проезжей части последних, в соответствии с правилами, изложенными ниже.

Примечание: домовладения, расположенные по улицам с односторонней застройкой, очищают территорию на всю ширину улицы. Очистка трамвайных путей осуществляется трамвайным трестом. Очистка участков возле уличных водоразборных колонок в радиусе двух метров производится трестом водоканализации. Очистка тротуаров и улиц у торговых помещений, мастерских, парикмахерских и предприятий общественного питания возлагается на указанные организации. Очистка возле строительных площадок производится строительными организациями, а у пустошей —управлением благоустройства и райкоммунотделами.

2. Каждое домовладение должно иметь исправные дворовые санитарные установки: уборную, мусороприемники и очищать их не допуская накопления приемников свыше 80 процентов емкости.

В домовладениях, где расположены предприятия и учреждения общественного пользования (зрелищные предприятия, рестораны, столовые, заезжие дворы, гостиницы и т. д.), а также учреждения с числом сотрудников свыше 50 человек—должны быть построены общественные уборные за счет этих предприятий, учреждений.

3. Дворы домовладений должны содержаться в должной чистоте. Запрещается выбрасывать мусор и нечистоты или выливать помои где-либо, кроме установленных для этого мест.

Во время снеготаяния вытаявший мусор должен в тот же день собираться в кучи или переноситься в мусороприемники. Санитарные дворовые установки в жаркое время должны хлорироваться известью.

К жилым помещениям и службам в зимнее время должны расчищаться дорожки от снега немедленно после снегопада.

4. Улицы и тротуары должны ежедневно, а асфальтовые покрытия два раза в день, подметаться, в летнее сухое время поливаться водой (возле домовладений, имеющих водопроводы).

В дождливое время все водостоки должны систематически расчищаться, а образовавшиеся во впадинах лужи засыпаться щебнем или шлаком.

Во время снегопада уборка снега должна заканчиваться не позже чем в суточный срок с момента окончания снегопада. Тротуары должны посыпаться песком или золой. Слой снега на тротуарах и улицах после очистки не должен превышать 6—8 см. При очистке асфальтовых покрытий запрещается применять ломы и др. орудия, могущие повредить асфальт.

5. Запрещается на улицах складирование каких-либо материалов, стоянка транспорта без водителей, перевозка сыпучих или жидких веществ в неисправной таре; запрещается также производство строительных работ со вскрытием поверхности дорог и тротуаров (без специального разрешения горисполкома).

Прогон скота разрешается только по проезжей части улицы. Запрещается проезд конного транспорта по асфальтированным покрытиям с 1 мая по 1 ноября, а также запрещается проезд по улицам колесных тракторов со шпорами.

Примечание: в случаях повреждения тротуаров и дорожных покрытий виновные оплачивают дормостресту стоимость восстановительных работ.

6. Мусор и нечистоты должны уничтожаться или вывозиться в установленные для этого места городских свалок: Строительный мусор и грунт могут вывозиться с разрешения управления благоустройства на участки, по указанию последнего, в целях городского благоустройства.

7. Каждое домовладение (кроме частновладельческих) должно иметь дворника или лицо его заменяющее. Дворник обязан производить утреннюю и вечернюю уборку обслуживаемой территории и наблюдать за ее санитарным состоянием.

Примечание: площадь уборки мощеных покрытий на одного дворника устанавливается в размере 2000 кв. метров, на асфальтированных улицах 1000 кв. м (с двухкратной уборкой) без учета убираемой площади на дворах домовладений.

Часы работы дворников устанавливаются: с 1 ноября по 1-ое мая с 7 часов утра до 11 часов дня и с 1 часа до 5 часов дня. С 1 мая по 1 ноября—с 5 часов до 9 часов утра и с 1 часа до 5 часов дня.

8. По магистральным улицам исполкомы райсоветов устанавливают ежедневное дежурство дворников для поддержания чистоты и наблюдения за порядком на улицах, из расчета один дежурный на 400 метров улицы.

9. Настоящее решение входит в силу через 15 дней со дня опубликования, распространяется на гор. Курск и действует в течение 2-х лет.

10. Виновные в его нарушении подвергаются штрафу через адмкомиссию до 100 рублей, или принудработам до 30 дней, или непосредственно начальником района милиции штрафу до 10 рублей или принудработам до пяти дней.

11. Наблюдение за выполнением настоящего решения возлагается на органы милиции и коммунального хозяйства.

Зам. председателя исполкома горсовета депутатов трудящихся Г. ШОРЕНКОВ

И. о. секретаря исполкома горсовета депутатов трудящихся С. ЛУЗАН.

Адрес редакции: г. Курск, ул. Ленина, 77. Телефоны: ответ. редактор — 90, зам. ответ. редактора— 46, ответственный секретарь—2-60, отделы: пропаганды, культуры — партийной жизни, советско-торговый—4-41, сельскохозяйственный — 3-90, промышленности — 3-56, информации — 9-31, писем—9-33; начальник издательства—2-68, контора типографии—2-54, отдел об'явлений и бухгалтерия — 1-42. междугородний (прямой) — 19.

ИЕ 05193 Типография газеты «Курская правда» Тираж 90.000. Зак. 1212

Пролетарии всех стран, соединяйтесь!

КУРСКАЯ ПРАВДА

ОРГАН КУРСКОГО ОБКОМА ВКП(б), ГОРКОМА ВКП(б) И ОБЛАСТНОГО СОВЕТА ДЕПУТАТОВ ТРУДЯЩИХСЯ.

СУББОТА 6 МАРТА 1948 г. Год издания 30-й

№ 47 (7722)

ЦК ВКП(б) напоминает всем партийным, советским, профсоюзным и комсомольским организациям, что одним из важнейших условий успешного строительства коммунизма является дальнейшее усиление роли женщины во всех областях общественно-хозяйственной деятельности. Жизненные интересы партии и народа требуют смелого и решительного выдвижения передовых женщин на руководящую государственную, хозяйственную, партийную и профсоюзную работу.

(Из постановления ЦК ВКП(б) «О Международном женском дне 8 марта»).

О МЕЖДУНАРОДНОМ ЖЕНСКОМ ДНЕ 8 МАРТА

Постановление ЦК ВКП(б)

Международный женский день 8 марта трудящиеся СССР встречают в этом году в обстановке мощного политического и трудового под'ема. Советский народ успешно выполнил план первых двух лет послевоенной пятилетки и широко развернул социалистическое соревнование за выполнение пятилетки в четыре года. Под руководством коммунистической партии советские женщины вместе со всем народом отдают все свои силы на строительство коммунистического общества.

Коммунистическая партия и советская власть осуществили полное политическое и экономическое равноправие женщин, вовлекли миллионы тружениц в строительство первого в мире социалистического государства. В условиях советского общественного строя женщины получили возможность всестороннего развития своих способностей и творческих сил.

Итоги тридцатилетнего социалистического строительства неразрывно связаны с активным участием женщин во всех отраслях народного хозяйства СССР. В годы сталинских пятилеток женщины своим самоотверженным трудом сыграли огромную роль в превращении нашей Родины из отсталой страны в могучую индустриальную социалистическую державу. В годы Великой Отечественной войны советские патриотки мужественно переносили все испытания военного времени, с оружием в руках защищали Родину, добросовестно трудились на фабриках, заводах и в колхозах, помогая обеспечивать армию и страну всем необходимым для победы над врагом. Глубокая вера в дело партии Ленина—Сталина и безграничная преданность Родине воодушевляли женщин на беспримерные трудовые и боевые подвиги во имя свободы и независимости советской Отчизны.

Теперь, в период мирного социалистического строительства, миллионы советских женщин самоотверженно работают на фабриках, заводах, железных дорогах, проявляют высокую социалистическую сознательность в труде, неустанно совершенствуют свое мастерство, успешно овладевают новой техникой и сложными профессиями. Десятки тысяч женщин руководят предприятиями, цехами, сменами и участками. Число женщин командиров промышленности, инженеров и техников превышает 250 тысяч. В борьбе за выполнение пятилетки в четыре года женщины-работницы, инженеры и техники проявляют творческую инициативу и изобретательность, являются выдающимися организаторами и новаторами производства. Партия и правительство высоко ценят самоотверженный труд советских женщин в промышленности и на транспорте. Десятки тысяч женщин за стахановский труд награждены орденами и медалями.

Раскрепощенная и поднятая колхозным строем к активной общественной жизни советская женщина-крестьянка превратилась в серьезную силу в колхозах. За годы советской власти в деревне выросли замечательные кадры женщин-колхозниц, передовых мастеров и умелых организаторов социалистического земледелия и животноводства. Тысячи женщин стоят во главе колхозов, сотни тысяч руководят звеньями, бригадами, животноводческими фермами, работают трактористками и комбайнерками. Миллионы женщин-колхозниц по зову большевистской партии поднялись на борьбу за послевоенный под'ем сельского хозяйства, за укрепление общественного хозяйства колхозов. Крупными успехами в повышении урожайности зерновых и технических культур, достигнутыми в 1947 году, советский народ в огромной мере обязан неутомимому упорному труду наших женщин-крестьянок. За получение высоких урожаев многие тысячи колхозниц награждены орденами и медалями. Среди передовиков сельского хозяйства, удостоенных высокого звания Героя Социалистического Труда, имеются сотни женщин-колхозниц.

Женщины СССР принимают деятельное участие в развитии передовой в мире советской социалистической культуры, укрепляют духовное могущество нашего народа. Широко используя свое право на образование, женщина выросла в крупную культурную силу нашей страны. В Советском Союзе в числе специалистов, имеющих законченное высшее образование, 43 процента составляют женщины. В различных отраслях науки и техники плодотворно трудятся десятки тысяч женщин—научных работников. За выдающиеся достижения, открытия и изобретения женщинам присуждено свыше 200 Сталинских премий.

В области народного просвещения работает более 2 миллионов женщин. Женщины-педагоги отдают свой труд благородному делу воспитания нашей молодежи в духе высокой идейности, преданности и любви к нашей Родине. В области здравоохранения работает свыше миллиона женщин, в том числе 126 тысяч женщин-врачей.

Непрерывно растущая общественно-политическая активность женщин является одной из основных особенностей социалистической демократии. Активное участие женщин в выборах в местные советы депутатов трудящихся показало политическую зрелость и преданность советских женщин делу партии Ленина—Сталина. Более 480 тыс. лучших дочерей советского народа избраны в местные советы депутатов трудящихся. 277 женщин являются депутатами Верховного Совета СССР, 1738 —депутатами Верховных Советов союзных и автономных республик. Массовое участие женщин в управлении государством является одним из важнейших показателей непреоборимой силы советского строя.

Патриотический труд советских женщин во всех областях общественно-политической, хозяйственной и культурной жизни страны содействует дальнейшему упрочению и развитию социализма.

Велика заслуга женщины-матери в деле воспитания молодого и отважного племени строителей коммунизма. Советские женщины помогли нашей Родине вырастить героическое поколение людей страны социализма, сумевших отстоять наше Отечество от угрозы фашистского порабощения и умножить славу советского государства боевыми и трудовыми подвигами. Воспитание детей—почетный общественный долг женщины-матери. Советское государство окружает женщину-мать неустанной заботой, оказывает ей большую помощь. Только в 1947 году на пособия многодетным и одиноким матерям, а также на охрану материнства и детства было отпущено около десяти миллиардов рублей. Более 2 миллионов 200 тысяч женщин-матерей награждены орденом «Материнская слава» и медалью «Медаль материнства». Почетное звание «Мать-Героиня» присвоено 25 тыс. женщин.

Завоевания советского народа в деле полного раскрепощения женщин и широкого приобщения их к активной общественно-хозяйственной и культурной деятельности вдохновляют эксплоатируемых и порабощенных женщин капиталистического мира на борьбу за уничтожение империалистического гнета, за свое политическое и экономическое освобождение. В буржуазном мире трудящиеся женщины попрежнему остаются самыми угнетенными из всех угнетенных слоев общества.

Международный женский день 8 марта трудящиеся женщины всего мира празднуют в этом году в условиях дальнейшего обострения общего кризиса капитализма, ослабления сил капитализма и укрепления сил социализма и демократии, в условиях упорной борьбы демократического лагеря за прочный и длительный мир, против поджигателей новой войны. Все новые миллионы трудящихся женщин капиталистических и колониальных стран встают в ряды борцов антиимпериалистического, демократического фронта.

ЦК ВКП(б) предлагает всем партийным организациям провести Международный женский день 8 марта под знаком мобилизации советских женщин на восстановление и дальнейший под'ем народного хозяйства страны, на выполнение и перевыполнение плана третьего года послевоенной пятилетки. Производственная активность женщин-работниц, инженеров и техников должна быть направлена на всемерное повышение производительности труда, улучшение качества и снижение себестоимости продукции. Женщины-колхозницы должны направить свои усилия на борьбу за дальнейший неуклонный под'ем сельского хозяйства, повышение урожайности полей и продуктивности животноводства.

ЦК ВКП(б) напоминает всем партийным, советским, профсоюзным и комсомольским организациям, что одним из важнейших условий успешного строительства коммунизма является дальнейшее усиление роли женщины во всех областях общественно-хозяйственной деятельности. Жизненные интересы партии и народа требуют смелого и решительного выдвижения передовых женщин на руководящую государственную, хозяйственную, партийную и профсоюзную работу.

Партийные, советские и профсоюзные организации обязаны усилить заботу о женщине-матери, оказывать ей повседневную помощь в воспитании молодого советского поколения. Улучшение условий труда и быта женщин, расширение сети детских садов, яслей, родильных домов, предприятий общественного питания должны быть постоянно в центре внимания всех партийных, советских, хозяйственных и профсоюзных органов.

Партийные организации должны и впредь воспитывать женщин в духе советского патриотизма и национальной гордости за свою великую социалистическую Родину, повышать их коммунистическую сознательность.

ЦЕНТРАЛЬНЫЙ КОМИТЕТ ВСЕСОЮЗНОЙ КОММУНИСТИЧЕСКОЙ ПАРТИИ (большевиков).

Указ Президиума Верховного Совета СССР

О присвоении звания Героя Социалистического Труда передовикам сельского хозяйства Алтайского края

В соответствии с Указом Президиума Верховного Совета СССР от 29 марта 1947 года за получение высоких урожаев пшеницы и ржи при выполнении колхозом обязательных поставок и натуроплаты за работу МТС в 1947 году и обеспеченности семенами зерновых культур для весеннего сева 1948 года присвоить звание **Героя Социалистического Труда** с вручением ордена **Ленина** и золотой медали **«Серп и Молот»:**

1. **Гринько** Федору Митрофановичу— председателю колхоза им. Молотова Шипуновского района, получившему урожай пшеницы 31,52 центнера с гектара на площади 48 гектаров.

2. **Губину** Павлу Дмитриевичу—бригадиру тракторной бригады Назаровской МТС Михайловского района, получившему в обслуживаемых колхозах урожай пшеницы 22,3 центнера с гектара на площади 155 гектаров.

3. **Гунькову** Ивану Александровичу—бригадиру колхоза им. Мичурина Алтайского района, получившему урожай ржи 30,6 центнера с гектара на площади 25,4 гектара.

4. **Есину** Федору Петровичу—старшему механику Степной МТС Михайловского района, получившему в обслуживаемых колхозах урожай пшеницы 21,55 центнера с гектара на площади 743 гектара.

5. **Ефремову** Михаилу Ерофеевичу—звеньевому колхоза «Искра» Белоглазовского района, получившему урожай пшеницы 32,56 центнера с гектара на площади 10 гектаров.

6. **Зырянову** Серафиму Поликарповичу— председателю колхоза им. Мичурина Алтайского района, получившему урожай ржи 30,1 центнера с гектара на площади 52,7 гектара

7. **Клепиковой** Степаниде Ефимовне — звеньевой колхоза им. Мичурина Алтайского района, получившей урожай ржи 30,25 центнера с гектара на площади 8 гектаров.

8. **Кобановой** Марии Александровне—звеньевой колхоза «Сибирский пахарь» Егорьевского района, получившей урожай пшеницы 30,4 центнера с гектара на площади 11,14 гектара.

9. **Кофановой** Екатерине Филипповне—звеньевой колхоза им. Чкалова Ключевского района, получившей урожай пшеницы 30,12 центнера с гектара на площади 8 гектаров.

10. **Межуговой** Евдокии Ермиловне— звеньевой колхоза им. Мичурина Алтайского района, получившей урожай ржи 31,06 центнера с гектара на площади 8,4 гектара.

11. **Мошкову** Михаилу Федоровичу—директору Степной МТС Михайловского района, получившему в обслуживаемых колхозах урожай пшеницы 21,55 центнера с гектара на площади 743 гектара.

12. **Романову** Анатолию Давыдовичу—бригадиру колхоза «Страна советов» Угловского района, получившему урожай пшеницы 34,6 центнера с гектара на площади 20 гектаров.

13. **Серенко** Никите Васильевичу— председателю колхоза «Страна советов» Угловского района, получившему урожай пшеницы 31,2 центнера с гектара на площади 104 гектара.

14. **Строковой** Александре Тимофеевне—звеньевой колхоза им. Мичурина Алтайского района, получившей урожай ржи 30,4 центнера с гектара на площади 9 гектаров.

15. **Тивирикиной** Софье Федоровне—звеньевой колхоза «20 лет Октября» Усть-Пристанского района, получившей урожай пшеницы 30,2 центнера с гектара на площади 11,9 гектара.

16. **Шимолиной** Христине Филипповне — звеньевой колхоза «Общий труд» Благовещенского района, получившей урожай пшеницы 32,07 центнера с гектара на площади 9,5 гектара.

Председатель Президиума Верховного Совета СССР Н. ШВЕРНИК.

Секретарь Президиума Верховного Совета СССР А. ГОРКИН.

МОСКВА, КРЕМЛЬ, 4 марта 1948 г.

Ефремов и ефремовцы

В августе 1939 года в павильон «Зерно» Всесоюзной сельскохозяйственной выставки зашла группа курских колхозников. Были здесь глушковская звеньевая Анна Бондаренко, корочанская звеньевая Прасковья Богомазова, краснояружская колхозница Евдокия Литвинова...

Женщины разыскали экскурсовода.

Познакомьте нас с Ефремовым, — попросили они. — И по радио слышали, и в газетах читали про его рекорды. Очень интересуются у нас люди...

— Михаил Ерофеевич! Снова вас ищут,—крикнул экскурсовод высокому усатому старику,—вот куряне пришли за опытом.

Так началось знакомство курских колхозниц с сибирским мастером, собравшим в те годы невиданный урожай—более 400 пудов пшеницы с гектара. Много ценных советов дал Ефремов курянкам. Он научил их сеять вперекрест, и подкармливать, и бороновать посевы. А наши женщины в свою очередь поучили его, как организовать труд. Уже в ту пору в наших лучших колхозах были постоянные звенья, чего не знала Сибирь,—звенья там занимались только одной культурой—яровой пшеницей.

Помнится, куряне привезли с выставки статью Ефремова—«Мои советы курским колхозникам». Напечатанная в «Курской правде», она вызвала широкие отклики. Обком партии, партийные организации



М. Е. Ефремов

★

Краснояружского и других районов поддержали почин последователей Ефремова. Уже осенью было засеяно вперекрест несколько десятков тысяч гектаров.

Так родилось в нашей области ефремовское движение.

И теперь в любом колхозе нашей области бытуют слова «ефремовец», «ефремовское звено». Многие звеньевые, особенно из молодых, и не знают, откуда пошли эти названия. Но говоря — ефремовец, каждый вкладывает в это слово мысль о новаторстве в агротехнике, о неустанном труде, о смелом почине.

Куряне оказались хорошими учениками алтайцев. Анну Лободенко, Анну Крылову, Пелагею Мартынову, Наталью Славгородскую страна первыми назвала Героями Социалистического Труда за урожай 1947 года. Сегодня это звание присвоено и зачинателю замечательного движения Михаилу Ерофеевичу Ефремову, старейшему звеньевому колхоза «Искра» Белоглазовского района Алтайского края.

Ефремовец!—новое слово родилось в могучем соревновании масс. И в этом рождении, и в том, как быстро, с каким невиданным размахом разлилось по стране новое движение,—видим мы чудесное воплощение ленинских слов о силе примера.

Куряне поздравляют своего учителя Михаила Ерофеевича Ефремова с новым успехом и всенародной славой. Великое дело свершил алтайский колхозник, открыв миллионам людей новый путь к высоким урожаям. Курские ефремовцы за эти годы внесли много своего, нового и полезного, в практику борьбы за урожай, они умножили опыт ефремовцев Алтая.

Но каждая звеньевая всегда с благодарностью подумает о том, кто более десятка лет назад проложил первую тропинку к рекордным урожаям зерна, как Мария Демченко проложила путь свекловичницам.

Слава Ефремову!

Слава ефремовцам!

Г. В.

Конференция большевиков Курска

Сегодня открывается X городская партийная конференция. Сплоченной, окрепшей приходит к ней городская партийная организация.

Большевики города при повседневной помощи партии и правительства и лично товарища Сталина сумели организовать трудящихся города на борьбу за выполнение заданий пятилетки. Промышленность Курска перевыполнила план 1947 года и план двух первых лет пятилетки. 13 промышленных предприятий и артелей превысили довоенный уровень производства. Курские железнодорожники несколько раз за этот период занимали первенство в стране. Немало сделано и по восстановлению городского хозяйства, жилищ, социально-культурных учреждений, по благоустройству.

Но не на прошлых успехах сосредоточат свое главное внимание делегаты партийной конференции. Большевистское чувство неудовлетворенности достигнутым, жажда новых успехов отличает коммуниста. Внимание делегатов будет приковано к очередным задачам, к тем возможностям, которых мы не использовали, к недостаткам, которые сдерживают наше движение вперед.

Главное дело большевиков Курска—строительство и восстановление всего хозяйства города. Партийные организации накопили немалый опыт руководства соревнованием, вырастили замечательных стахановцев-строителей. В конце прошлого года темпы строительства усилились. Но можем ли мы успокоиться на этом, если строительная программа 1947 года не выполнена, если сейчас, накануне строительного сезона многие стройки не обеспечены материалами и не готовы к развертыванию работ широким фронтом? На наших стройках еще низка производительность труда, примитивна организация работ, почти не применяется механизация. Бесспорно, наведение большевистского порядка на стройках —дело первоочередное.

Строительство и восстановление—дело всей партийной организации, а не только одних строителей. Нельзя забывать, что наши предприятия, хотя и выполняют план, но дают еще намного меньше продукции, чем до войны. Восстановительные работы еще далеко не завершены, предстоит строить и расширять цехи, устанавливать новое оборудование и т. д. Между тем, на заводах и фабриках в 1947 году мало сделали в этом направлении. Партийные организации промышленных предприятий не могут ограничивать себя лишь заботой о выполнении текущей программы! Смотреть в завтрашний день, расширять производство, из месяца в месяц поднимать выпуск продукции — вот задача.

Конференция не может пройти мимо того, что в январе и феврале промышленность города работала хуже, чем в последние месяцы 1947 года. Видимо, первые успехи слишком вскружили головы некоторым хозяйственникам и партийным работникам. На многих предприятиях нет постоянного боевого напряжения, их руководители, видимо, рассчитывают наверстать упущенное в конце года. Можно не сомневаться, что конференция осудит такие настроения. Сейчас резко поднять темпы, сегодня наверстать то, что было упущено вчера—вот задача коммунистов предприятий.

Оценивая работу промышленности, нельзя не учитывать, что она уже не та, какой была несколько лет назад. В городе появились новые сложные предприятия, требующие к себе особого внимания. Заводы оснащены более совершенным оборудованием, выросли кадры. Все это требует, чтобы партийное руководство промышленностью стало более квалифицированным. Чтобы руководить предприятием, надо глубоко вникать в технологию производства, знать экономику предприятия. Чтобы руководить соревнованием, надо знать и настойчиво внедрять новые, передовые методы работы. Нужно добиваться рентабельности предприятий,—этого требует сейчас партия. Вот почему и первичные парторганизации, и райкомы, и городской комитет ВКП(б) должны поднять уровень руководства промышленностью на новую ступень, как этого требует обстановка.

Большие задачи стоят перед парторганизацией и в области заботы об удовлетворении культурно-бытовых нужд населения. Задача состоит в том, чтобы постоянно совершенствовать торговлю, расширять выпуск товаров для населения. улучшать работу всех организаций, удовлетворяющих нужды населения. А это, в свою очередь, требует от партийных организаций улучшения руководства советами.

Слов нет, со всеми этими большими задачами партийные организации могут справиться, если они развернут широкую политическую работу среди трудящихся. Но это, в свою очередь, требует укрепления боеспособности парторганизации, оживления внутрипартийной жизни, большевистского воспитания коммунистов.

За последнее время парторганизации улучшили марксистско-ленинскую учебу коммунистов. Но сделано далеко еще не все. В воспитательной работе еще немало формализма. Серьезные недостатки имеются в идеологической работе среди интеллигенции, в воспитании молодежи. Разумеется, вопросы организационно - партийной и воспитательной работы займут немалое место на конференции. Иначе и не может быть, ибо от политической подготовки, от боеспособности и авангардной роли партоорганизаций и каждого коммуниста непосредственно зависит выполнение хозяйственных задач.

Конференция должна пройти под знаком большевистской критики и самокритики. Это — важнейший инструмент в руках партии. На районных партконференциях указывалось немало примеров, когда отсутствие критики приводило парторганизации к серьезным ошибкам в руководстве. Известно, например, что в таких организациях, как облпотребсоюз, сберкасса, электроаппаратный завод, ремонтно-механический завод и т. д., — где отсутствовала самокритика, были допущены большие провалы в работе, а некоторые работники стали на путь обмана государства. Этого не могло случиться, если бы парторганизации этих предприятий и учреждений проявляли большевистскую нетерпимость к недостаткам, развертывали критику. Поучительные уроки! Можно не сомневаться, что городская конференция учтет их, и развернет деловую критику, что бесспорно вызовет новый под'ем партийной работы.

Курская городская партийная организация всегда была крепким и сплоченным отрядом нашей большевистской партии. Нет сомнения в том, что она еще выше поднимет свою боеспособность, мобилизует все свои силы на выполнение послевоенной сталинской пятилетки в четыре года.

Большевистский привет делегатам X городской партийной конференции!

ЗАМЕЧАТЕЛЬНАЯ ИНИЦИАТИВА ЯСЕНОВСКИХ МЕХАНИЗАТОРОВ

Беседа с секретарем Ясеновского райкома ВКП(б) тов. Г. Корягиным.

Ясеновская МТС первой в области, еще к 15 января, отремонтировала все тракторы и прицепной инвентарь. Успех был обеспечен тем, что ясеновцы с первых же дней ремонтной кампании организовали действенное соревнование, полностью использовали внутренние возможности. Вот один примечательный пример. МТС реставрировала и изготовила новых деталей на 30 тыс. рублей!

Иначе работали в другой МТС района—Мелавской. Здесь долго медлили с ремонтом, а когда его начали, то никак не могли набрать высоких темпов. Грозила опасность, что МТС не успеет подготовить тракторный парк во-время, к началу полевых работ.

И однажды в ремонтной мастерской Мелавской МТС появился старший механик Ясеновской станции тов. Маклаков. Он детально ознакомился с положением, а в обеденный перерыв состоялось совещание ремонтников.

— Коллектив нашей МТС,—говорил тов. Маклаков,—обеспокоен вашим отставанием. Наши трактористы прислали меня ознакомиться с причинами отставания и, если нужно, то помочь вам. Что я увидел? Работаете вы самотеком. Наша же МТС применила бригадно-узловой метод и добилась высокой производительности труда. Мне думается, надо помочь вам правильно организовать труд. Пришлем ремонтную бригаду, и она на деле покажет, как надо работать. Также можем на своем станкооборудовании выполнить часть ваших заказов.

Мелавские ремонтники горячо приветствовали инициативу ясеновцев.

Вскоре в Ясеновскую МТС прибыли представители из Мелавской. Здесь ясеновцы уточнили, какую помощь они могут оказать соседям.

И вот уже несколько дней станочники Ясеновской МТС выполняют заказы мелавцев. Они производят, например, ремонт поршневых групп, все электросварочные работы. Ясеновская МТС из своих запасов выделила для отстающих некоторые детали, (поршни, подшипники и другие).

Но самое ценное то, что лучшие производственники передовой станции изъявили желание выехать в Мелавскую МТС для передачи опыта и оказания практической помощи в ремонте. Так была скомплектована бригада. В ее состав входит тов. Волков—бригадир лучшего тракторного отряда, который в прошлом году добился высокой выработки и помог обслуживаемым колхозам вырастить хороший урожай. Этот отряд одним из первых в МТС закончил ремонт своих тракторов. Тов. Волков рассказал мелавским трактористам о своем опыте работы и личным участием помогает в ремонте машин.

Райком партии одобрил замечательную инициативу механизаторов Ясеновской МТС и делает все, чтобы их помощь отстающей МТС была действенной, чтобы использовать все внутренние возможности Мелавской МТС для быстрейшего завершения ремонта тракторного парка и прицепного инвентаря.

Сейчас с помощью ясеновцев составлен график ремонта каждого трактора, в котором указано, какие узлы и детали и когда должны быть отремонтированы. Исходя из графика, ремонтникам даются ежедневные задания. Контроль за их выполнением позволил добиться повышения производительности труда. Ежедневно подводятся итоги соревнования. Их результаты отражаются на Доске показателей. В организации ремонта непосредственную помощь Мелавской МТС оказывает наш постоянный представитель, секретарь райкома партии по кадрам.

Мелавцы решили закончить ремонт тракторов и инвентаря к 15 марта. Надо надеяться, что это обязательство будет выполнено в срок!

К X Курской городской партийной конференции

Партийные организации и социалистическое соревнование

★

А. МАРАСАНОВ,
секретарь горкома ВКП(б)

★

X городская партийная конференция, подводя итоги работы промышленности, несомненно, уделит должное внимание задачам парторганизаций в руководстве соревнованием.

Будет особенно ценно услышать о том новом, что имеется сейчас в соревновании, и том, как парторганизации подхватывают и реализуют это новое. Ведь, развиваясь, соревнование принимает новые, высшие формы, его качественное содержание поднимается на более высокую ступень. «Теперь широко распространилось новое движение, —говорил В. М. Молотов,— заключающееся в том, что отдельные рабочие берут на себя личные обязательства досрочного выполнения годовых планов и пятилетки в целом, что не было в довоенные годы».

Вместе с тем в последние месяцы в соревновании на наших предприятиях можно увидеть, что соревнующиеся ставят задачей не только количественные результаты соревнования, но глубоко вдумываются в его качественное содержание. Речь идет не просто о качестве продукции, а об экономических показателях работы. Ведь мало выпустить, скажем, вместо ста деталей—двести, мало, что в этих двухстах деталей не будет брака (что является качественным показателем). Надо еще добиться, чтобы неуклонно снижалась себестоимость продукции, росли накопления.

Вот почему передовые люди наших предприятий ставят теперь перед собой задачу —работать не только **высокопроизводительно** и повышать качество, но и **снижать себестоимость.**

При этом каждый стахановец на наших предприятиях заботится не только о том, чтобы его личная продукция стоила дешевле, но чтобы этого добивалось все предприятие в целом, чтобы государство имело больше накоплений. **Так поднимается снизу массовое движение коллективов за рентабельность наших предприятий.**

О том, какое значение имеет это движение, можно судить по следующему примеру. Курское паровозное депо при всех других отличных показателях долгое время работало в убыток. Усилия и успехи передовых паровозников на деле сводились на-нет. Один только перерасход от пережога топлива составил в 1947 году более 500 тыс. рублей. По инициативе коммунистов в депо развернулось массовое движение за рентабельность депо, поддержанное парторганизацией. Началась борьба за экономию топлива. И вот впервые за 5 лет депо в январе этого года сэкономило 113 тонн топлива, что дает десятки тысяч рублей экономии. В депо появились хозрасчетные паровозные бригады, которые добились высокого экономического эффекта. Например, в паровозном парке машиниста-инструктора т. Болдырева только за счет ремонта, производимого силами самих паровозников, сэкономлено 192 тыс. рублей.

Надо отметить, что партийная организация депо сразу же ухватилась за новое начинание передовых машинистов. Партбюро разработало и провело ряд массово-политических, технических, организационных мероприятий, способствующих развертыванию движения за рентабельность, сумело внушить каждому паровознику сознание огромного хозяйственного и политического значения этого дела.

Поднимающееся снизу движение масс за рентабельность ставит перед партийными организациями предприятий целый ряд важных задач.

Прежде всего, парторганизации и их руководители должны научиться не только замечать новое, идущее снизу, но сами обязаны так работать с людьми, чтобы будить в них творческую инициативу, толкать их на изыскание все новых и новых путей борьбы за рентабельность. Надо придать этому движению поистине большевистский размах.

Именно такой размах приобрело сейчас это дело на Курском кожевенном заводе. Здесь все производственные рабочие вовлечены в борьбу за снижение себестоимости. Кожевники-стахановцы проявили ценную инициативу и ввели новое в условиях Курска мероприятие—разработали индивидуальные стахановские планы борьбы с потерями, так как ликвидация потерь является одним из главных средств снижения себестоимости.

Руководство завода (директор т. Кунашов) и парторганизация (секретарь партбюро т. Чернышев) возглавили движение рабочих за повышение экономических показателей, за мобилизацию резервов и снижение себестоимости. Партийная организация ввела ежедневную проверку выполнения обязательств каждого рабочего, результаты этой проверки в тот же день известны коллективу. По ее инициативе проводится и еще одно ценное мероприятие —идет проверка, как каждый рабочий выполняет свою пятилетку и что он делает для того, чтобы выполнить ее досрочно. На партийных собраниях стали обсуждаться не общие, а конкретные задачи соревнования. Нет необходимости перечислять все, что делает партийная организация, важно знать главное—она вплотную занялась организацией социалистического соревнования, насыщенного глубоким содержанием и совершающего переворот в производстве. Вот его первые результаты:

— на заводе нет рабочих, не выполняющих норм. Более 60 процентов перевыполняют свои повышенные обязательства;

— производительность труда в феврале 1948 года по сравнению с февралем 1947 года составляет 180 процентов, выпуск продукции по сравнению с прошлым годом увеличился на 68 процентов, резко снизился брак;

— еще больше укрепилось социалистическое отношение к работе, к судьбе завода, люди активно вмешиваются в дела производства.

Главный итог—завод отказывается от государственной дотации.

Важной задачей партийных организаций в соревновании теперь является внедрение новых методов работы, разрабатываемых передовыми стахановцами.

Этому можно поучиться у парторганизации Курского электроаппаратного завода. Здесь при активном участии коммунистов разработан план организационно-технических мероприятий, обеспечивающих выполнение пятилетки в четыре года.

Парторганизация сумела поднять весь коллектив на изыскание новых методов работы, изыскание резервов. Коммунисты стали во главе движения рационализаторов. И вот результат: 12 реализованных предложений за 2 месяца дали экономию 8 тонн цветного металла, 60 тыс. рублей деньгами. Например, тт. Басевич и Пономарев сконструировали «безотходный» штамп, резко снижающий количество отходов металла.

Кадры наши непрерывно пополняются, уровень их подготовки растет, но экономическая грамотность порой не соответствует тем требованиям, которые предъявляются сейчас. На том же электроаппаратном заводе некоторые инженеры не знают, например, из чего складывается себестоимость. Поэтому на заводе хорошо поступили, организовав кружок, в котором командиры производства будут изучать экономические дисциплины.

Есть еще одна задача, которая медленно решается на наших предприятиях,—это ритмичность работы. И на электроаппаратном заводе и на других предприятиях в первые пятидневки месяца работают с низкими темпами, а в последнюю декаду начинается «штурм». Ни к чему хорошему не приводит такая работа рывками.

Парторганизации должны держать коллективы в постоянном боевом напряжении, поддерживать и развивать трудовой и политический под'ем в массах. Для этого надо руководить соревнованием повседневно.

Но, организуя соревнование, разрабатывая продуманные конкретные обязательства и проверяя их, можно все-таки не избежать формализма, если забыть главное—человека, людей, претворяющих планы в жизнь.

Стахановец электроаппаратного завода т. Гребеньков на совещании в горкоме говорил, что само понятие «соревнование» стало таким привычным, что рабочие не мыслят себе работы без него, и работа идет так, что она уже «не укладывается в бумажные обязательства».

Помнить о людях, работать с ними, доходить до каждого отдельного рабочего—вот в чем главная задача парторганизаций в соревновании.

В связи с этим надо сказать и о том, как наши райкомы и горком руководят соревнованием. В работе их еще очень много формализма. О соревновании порой судят по сводкам, по докладным, когда готовят на бюро вопрос о каком-либо из предприятий.

Райкомы должны и могут многое сделать для более активного привлечения инженерно-технической интеллигенции к руководству соревнованием. Но, однако, кто попытался когда-нибудь собрать инженеров и техников, чтобы поставить перед ними одну из актуальных для наших предприятий проблем.

Жить стало сейчас лучше. Имеются тысячи примеров, показывающих, как воодушевлены трудящиеся отменой карточек и денежной реформой, улучшением жизни, как это сказывается на работе. Партийные организации должны использовать этот рост политической и трудовой активности для нового под'ема соревнования и для развертывания его вширь и вглубь. Это ускорит темпы восстановления и развития нашей промышленности, поможет выполнить пятилетку в четыре года.

ЗА ЧЕТКУЮ РАБОТУ СОВЕТСКОГО АППАРАТА!

В Дзержинском районе более 100 первичных парторганизаций, из них 80—в учреждениях. Эти парторганизации не обладают правом контроля над деятельностью администрации, которое предоставлено Уставом партии производственным парторганизациям. Но это вовсе не означает, что с них снимается ответственность за положение дел в учреждении. Наоборот, их долг обеспечивать действительно большевистский порядок в аппарате, проявлять непримиримость ко всему, что наносит ущерб государству.

Все ли парторганизации учреждений района работали хорошо? Далеко нет.

Год назад на укрупненном пункте «Заготзерно» было вскрыто хищение хлеба. Хищение стало возможным потому, что на пункте не было порядка, а первичная парторганизация не вникала в работу аппарата, не изучала людей, не присматривалась к их деятельности, не знала, что делалось в складах.

Райком партии обязан был помочь парторганизации до конца вскрыть и исправить ее ошибки. Этого во-время не сделали. Работники райкома, как и прежде, редко заглядывали на пункт. А кто из них и приходил сюда, то встречался лишь с руководителями пункта, не беседовал с коммунистами. Между тем, обстановка в парторганизации не изменилась: партийные собрания проводились от случая к случаю, коммунисты сами не учились и не воспитывали служащих в духе глубокого понимания своих обязанностей перед государством и нетерпимости к недостаткам в работе.

Это привело к еще более серьезным ошибкам: парторганизация снова проглядела жуликов, которые растаскивали государственное добро. Больше того, среди людей, уронивших честь и достоинство советского служащего, оказались и некоторые коммунисты. Но и узнав об этих фактах, райком все же не принял мер к улучшению партийной работы на пункте, месяц здесь не было секретаря парторганизации.

Если райком и пытался поправить ту или иную парторганизацию советского учреждения, то не доводил дело до конца. Однажды он обсудил вопрос о теоретической учебе коммунистов областной конторы «Заготзерно». Больше месяца потребовалось для того, чтобы ознакомить первичную парторганизацию с принятым решением. Но и после партийного собрания по этому вопросу райком в течение полугода не собрался проверить, как же учатся коммунисты, что изменилось в парторганизации. А больших перемен, как показало отчетно-выборное собрание, там не произошло. Работу партбюро здесь признали неудовлетворительной.

Как-то на бюро райкома рассматривался вопрос о разборе жалоб трудящихся в отделах райисполкома. Выяснилось, что в аппарате райсовета бюрократические порядки. Но как в райкоме подошли к этому вопросу? Подошли так, будто в райсовете нет парторганизации. Проверку провели без ее участия, даже на заседании бюро секретаря парторганизации тов. Ремизова не пригласили.

Спрашивается, какую же цель преследовал райком партии, ставя на бюро этот вопрос? Обсудить его формы ради, или научить коммунистов райсовета по-партийному относиться к жалобам трудящихся? Дело свелось к форме. В принятом решении райкома говорится обо всем, вплоть до обязанностей районного прокурора. Только о парторганизации райсовета не сказано ни слова. Райком ничему ее не обязал, не подчеркнул ответственности коммунистов за работу аппарата. Немудрено, что в райсовете и после решения райкома почти ничего не изменилось. Недавно снова обнаружилось, что в общем отделе 33 жалобы долго лежат нерассмотренными. Райком поступил неправильно, обойдя парторганизацию при решении вопроса.

В райкоме нет еще дифференцированного подхода к секретарям парторганизаций. Если он и собирает их на семинар, то обязательно всех вместе. В этом году еще ни разу не было семинара отдельно для секретарей учрежденческих организаций, несмотря на то, что этого требовали и на отчетно-выборных собраниях и на районной партконференции. Прошло уже немало времени, а в отделах райкома нет четких планов работы с секретарями парторганизаций. В оргинструкторском отделе, например, намечают в марте заняться теми парторганизациями, где работа была признана неудовлетворительной. Но работники этого отдела сами еще не представляют, какую помощь они будут оказывать организациям.

Конечно, в районе есть организации, которые правильно понимают свои задачи и справляются с делом. Но беда в том, что райком и, в частности, его секретарь т. Самойлов не обобщают их опыта, работники райкома очень поверхностно знают жизнь учреждений, забывая о том, что каждое из них выполняет важные государственные обязанности.

Только при повседневной помощи и деловом руководстве райкома можно поднять уровень партийной работы в учреждениях и боеспособность парторганизаций.

А. БЕССЧАСТНЫХ.

Удовлетворять культурные запросы населения

Товарищ Сталин указывал, что «мы хотим сделать всех рабочих, всех крестьян культурными и образованными, и мы сделаем это со временем». Партия успешно выполняет эту задачу.

Много сделано для повышения культурного уровня населения и в нашем городе. В самом деле, придите на предприятия, в вузы, техникумы, в учреждения и вы увидите какой полнокровной и интересной жизнью живут наши люди, как высоки их культурные запросы, как хотят они учиться, расширять свой кругозор, как тянутся они к культуре. Вот почему, говоря о культурной работе в городе, мы не должны удовлетворяться тем, что сделано.

Поэтому сегодня, перед городской партийной конференцией, хочется говорить не столько о достижениях на культурном фронте, сколько о недостатках и неиспользованных возможностях.

За последнее время в городе гораздо больше читается лекций на различные темы. Но удовлетворяет ли размах лекционной пропаганды потребности жителей? Нет, конечно. За весь 1947 год в городе было прочитано 458 лекций лекторами областного лекционного бюро и 406—лекторами городского отдела культурно-просветительной работы.

Много ли это? Нет, мало. Ведь в Курске около 300 научных работников, 600 учителей, много врачей, сотни партийных и советских работников. Если бы всех товарищей, способных читать лекции, привлечь к этому делу, как могли бы мы хорошо обслужить население!

Лекции зачастую ставятся без учета уровня и запросов отдельных категорий населения. Почему-то не читают специальных лекций для учительства, для молодежи и т. д. Тематика же лекций связана преимущественно с юбилейными датами.

Нам нужно решительно улучшить лекционную пропаганду, создать несколько лекториев, лучше обслуживать лекциями жителей окраин. Но для этого надо покончить с кустарщиной и привлечь всю интеллигенцию к лекционной пропаганде.

Известно, какой популярностью пользуется книга у советских людей. Спросите у библиотекарей, они расскажут вам, как велик спрос на советскую и классическую литературу, как создаются очереди на новинки. Вот почему своевременно поставить вопрос об увеличении книжного фонда областной библиотеки и решительном улучшении работы районных библиотек, особенно в Кировском районе и Рышково.

У жителей Курска есть все основания быть недовольными работой наших зрелищных предприятий, клубов, областной филармонии. Разве терпимо, что в областном городе сейчас открыт только один (!) кинотеатр «Комсомолец», а два других кинотеатра ОДНОВРЕМЕННО закрыты на ремонт, и он длится уже несколько месяцев, потому что строители, видимо, не понимают, какой ущерб делу культуры наносят они своей плохой работой. Можно было бы восполнить этот пробел широким использованием кинопередвижек. Но областное управление кинофикации не делает этого.

Куряне соскучились по хорошим концертам. В самом деле, почему в наш город, расположенный всего в 15 часах езды от Москвы, не ездят столичные артисты? Не потому ли, что областная филармония не заботится об этом, боится «конкуренции»? Концерты самой филармонии по уровню далеко не соответствуют запросам населения.

Клубы (ВОГ, железнодорожников) ограничивают подчас свою деятельность лишь организацией танцовальных вечеров.

Все это приводит к тому, что в г. Курске, если не считать театра, буквально негде провести культурно вечер. Правда, у нас нет хороших зданий для клубов, но разве нельзя на крупных предприятиях и в учреждениях оборудовать свои клубы или хотя бы красные уголки?

Хочется, чтобы городские организации вплотную занялись делом культуры. На помощь им всегда придет интеллигенция.

И. БАСКЕВИЧ,
А. ВЕСЕЛОВ,
доценты педагогического института.

О принципиальности

Настойчивость является одним из важнейших качеств партийного работника. Начав какое-нибудь дело, доведи его до конца, какие бы препятствия не встречались на пути. Партийный руководитель обязан не только сам обладать должной настойчивостью, но и воспитывать это качество у рядовых коммунистов.

В жизни нашей парторганизации был такой случай. В августе прошлого года коммунисту т. Соколову, руководителю монтажной группы, было поручено серьезное задание—монтаж большого котла для заводской котельной. Дело было, конечно, нелегкое.

Необходимо было форсировать работы, так как надвигалась зима и предстояло отапливать цехи. Сроки окончания работ приближались, а многое еще не было сделано. Из-за отсутствия клепальщиков не начиналась клепка котла, на площадке не было паропроводных труб. Тов. Соколов требовал от заводоуправления принять меры к ускорению строительства, но оно проявляло медлительность.

Партийное бюро, учитывая исключительную важность этого вопроса, решительно поддержало тов. Соколова и специальным решением потребовало от руководителей завода принять необходимые меры к окончанию монтажа. Мы внимательно контролировали, как руководители выполняют решение партбюро, как они обеспечивают монтажную группу материалами и кадрами. В результате в установленный срок—к 30 годовщине Октября —котельная была сдана в эксплоатацию.

С настойчивостью должно сочетаться и такое большевистское качество, как принципиальность, непримиримое отношение к малейшим отклонениям от принципов партии. Наша партийная принципиальность означает нетерпимость к любым недостаткам и ошибкам.

Не так давно мы обсуждали поведение коммуниста и притом не рядового, а заместителя директора завода т. Кноп. Пользуясь своим высоким служебным положением, т. Кноп стал на неправильный путь, использовал свое положение в личных целях.

К сожалению, у т. Кноп нашлись заступники, пытавшиеся выгородить его, смягчить его вину. На партбюро раздавались голоса: «С каких пор стало незаконным, если заместитель директора взял кубометр досок. Неужели он не заслужил этого?»

Совершенно очевидно, что такие рассуждения иначе, как обывательскими, беспринципными назвать нельзя. Некоторые товарищи просто не понимали, что страшны не столько ошибки, сколько замазывание их, попытки свернуть критику.

Мы раз'яснили товарищам неправильность их взглядов. Партийное бюро осудило поведение т. Кноп, как непартийное, как посягательство на государственную собственность, и об'явило ему строгое взыскание. Можно не сомневаться, что этот урок пойдет на пользу не только т. Кноп, но всем тем, кто иногда склонен поставить личные интересы выше государственных.

Через всю работу партийных организаций должны красной чертой проходить настойчивость и принципиальность. В этом же духе мы должны воспитывать и наших коммунистов.

Д. ГОРЯИНОВ,
секретарь партбюро Курского аккумуляторного завода.

О нашем хозяйственнике

★

ЗАМЕТКИ НАЧАЛЬНИКА СТРОЙКИ

★

В нашем городе есть немало опытных командиров производства: инженеров, мастеров, способных руководителей предприятий и строек, пользующихся общим уважением. В годы войны и в дни мирного строительства они показали свою способность чувствовать новое, проявили большое организаторское умение перестраивать методы руководства в связи с изменившейся обстановкой. Без этого немыслимы были бы наши хозяйственные успехи: досрочное выполнение государственных планов, восстановление предприятий и растущее в области строительство новых заводов—первенцев послевоенной сталинской пятилетки.

Большой известностью и доброй славой в Курске пользуется, например, директор кожевенного завода тов. Кунашев. Он сумел сплотить и организовать на своем предприятии дружный коллектив рабочих и специалистов. Завод стал одним из передовых, работает ровно, ритмично. Коллектив кожзавода не довольствуется достигнутым, он думает о завтрашнем дне. Недавно в «Курской правде» рассказывалось о том, что на заводе состоялась партийно-техническая конференция, которая постановила работать без государственной дотации. Это—первый почин в нашем городе.

Чувство нового—драгоценное качество большевистского руководителя. Этим качеством обладают многие инженеры, техники и мастера аккумуляторного завода, нашего строительства, городской электростанции и других предприятий. Они работают с перспективой, борются за культуру производства, постоянно учатся сами и учат рабочих овладевать техникой.

Наши успехи были бы более значительными, если бы уровень кадров был высок на всех предприятиях и стройках. В связи с этим мне хотелось бы поговорить о некоторых существенных недостатках в работе с хозяйственными кадрами.

За последние месяцы к нам на стройку Сталинский райком присылал несколько работников. А через некоторое время оказывалось, что они не способны руководить порученными им участками работы. Заместителем начальника ОРС'а, например, райком рекомендовал Ковалева, который не имел никакого представления о рабочем снабжении, но зато очень быстро перестал чувствовать разницу между своим и государственным карманом. Тогда прислали некоего Бострухина. Он, как и Ковалев, не внушал доверия. Невольно возникает вопрос, как же у нас подбираются кадры? Вместо об'ективной оценки деловых и политических качеств, которая должна быть единственным мерилом при назначении человека на тот или иной пост, отдел кадров райкома подбирал работников механически, без глубокого изучения, «на авось».

Известно, что на предприятиях нашего города нынче было освобождено много руководителей. Сменились директоры на хлебозаводе, ликерно-водочном, электроаппаратном, стекольном, ремонтно-механическом заводах, на заводе сельскохозяйственного машиностроения, на кожгалантерейной фабрике и других. Какие выводы из этого сделали партийные органы? Мне кажется, серьезных выводов не сделано.

В работе с хозяйственными кадрами до сих пор много казенщины, формализма. У нас еще не умеют следить за ростом работников систематически, на протяжении ряда лет, о том или ином человеке вспоминают тогда, когда его снимают или назначают.

Неудивительно, что некоторые хозяйственники за 3—4 года успевают «поруководить» в самых различных отраслях промышленности. Нынче товарищ работает на кожзаводе, на будущий год—на хлебном производстве, а через некоторое время, смотришь, он уже возглавляет деревообделочную артель. Конечно, за это время он не мог как следует изучить дело, стать хорошим организатором производства. Приводит это к тому, что плодятся «всезнайки», считающие, что они все могут, все умеют, а на самом деле ничего не знают и губят дело. Партийные организации должны помогать нашим хозяйственным кадрам специализироваться в одной определенной отрасли промышленности, хорошо знать ее, овладевать технологией и экономикой производства.

Новые задачи пред'являют повышенные требования к кадрам. Политический и культурный уровень народа растет, развивается техника. Наше развитие идет такими темпами, что работник, который еще недавно как-будто справлялся с делом и отвечал требованиям, в новых условиях оказывается неспособным руководить людьми, воспитывать их.

Недавно я встретил одного инженера. Это был крупный специалист, пользующийся известностью в стране. За последние годы он перестал совершенствовать свои знания и так отстал, что не может выполнить рядовое техническое задание. От его знаний не осталось и следа. А есть и такие инженеры, которые за 5—7 лет после окончания вуза не прочли ни одной новой технической книги, не внесли ни одного рационализаторского предложения. Среди них встречаются и коммунисты. Непонятно, почему к этому так равнодушно относятся партийные организации. Почему вопрос о низком уровне хозяйственных кадров и инженерно-технических работников не стоит еще в повестке дня на партийных собраниях и активах, на заседаниях бюро райкомов? Он достоин внимания.

Низкий технический уровень специалистов всегда сказывается на работе. Вот некоторые примеры: есть у нас на строительстве техник Лисунов. Он беззаботно относится к повышению своей квалификации, мало читает (хотя у нас неплохая техническая библиотека), не прислушивается к советам товарищей. В результате на его участке дело идет плохо.

На наших предприятиях и стройках мало дипломированных инженеров и техников—больше практиков, выдвинувшихся из рабочих. Среди них есть прекрасные мастера своего дела, но у них недостает технических знаний, и от этого они много теряют. Мы решили для таких командиров производства открыть курсы по повышению квалификации. Можно такие курсы организовать и на других предприятиях, но это еще не все. Если в Золотухинском районе председатели колхозов учатся в вечерних школах, почему же у нас в городе, где есть технические учебные заведения, где столько специалистов, нельзя добиться, чтобы каждый руководитель цеха—практик получил техническое образование. Об этом нужно подумать горкому и райкомам партии.

Товарищ Сталин требует от нас не только учить массы, но и учиться у масс, использовать их опыт, инициативу. Мы, руководители, еще плохо используем этот опыт. На заводах и стройках редко созываются производственные совещания, партийно-хозяйственные активы. А это—хорошие, испытанные формы связи с массами. В этом мы на-днях убедились еще раз.

Партия и правительство поставили перед коллективом нашего строительства задачу: в 1949 году ввести завод в число действующих. Мы решили посоветоваться с рабочими, собрали коммунистов, провели беседы в цехах, затем партийно-хозяйственный актив. Рабочие внесли много ценных предложений, были разработаны наши обязательства в соревновании. Новое в них то, что мы широко применим механизацию всех трудоемких процессов, поточный метод, изготовление конструкций в мастерских и сборку их на об'ектах. Все это поднимет производительность труда, ускорит и удешевит стройку.

Чтобы хозяйственные кадры отвечали современным требованиям, надо постоянно растить их, совершенствовать их деловые и политические качества.

Плохо, что у нас в Курске нет такого центра, в котором можно было бы сосредоточить техническую пропаганду, культурную работу, политическую и экономическую учебу командиров производства. Таким центром должен быть Дом инженерно-технических работников. А если в ближайшее время нет возможности его открыть,—нужно все-таки чаще созывать руководителей предприятий, инженеров, техников, мастеров, обмениваться опытом, обсуждать проблемы техники, экономики, организации производства. Надо чаще устраивать лекции о достижениях передовой отечественной науки, о музыке, литературе и искусстве. В этом крайне нуждается наша инженерно-техническая интеллигенция.

Курск с каждым годом все больше становится промышленным городом, растет число специалистов. Это пред'являет особые требования к партийным организациям. Главным условием большевистского воспитания хозяйственных кадров должна быть их идейная закалка. Долг партийных организаций заботиться, чтобы хозяйственники постоянно росли, пополняли свои знания, глубже овладевали марксистско-ленинской теорией. Теоретическая учеба руководящих хозяйственных кадров, пусть хотя и не очень хорошо, все же организована: работают семинары при райкомах и городском парткабинете, некоторые руководители учатся в районных партийных школах, но на фабриках и заводах есть сотни средних и малых командиров производства—партийных и непартийных большевиков, о теоретическом росте которых мало заботятся.

Перед промышленностью города стоят большие задачи. Партия требует освоить довоенные мощности заводов и фабрик, выпускать больше дешевой и высококачественной продукции. Не меньшие задачи стоят и перед строителями. Партийные организации должны решительно поднять уровень руководства кадрами, по-сталински заботливо и внимательно растить и воспитывать командиров производства.

А. НЕХОРОШЕВ,
начальник строительства Курского резинового завода.

КУРСКАЯ ПРАВДА

Дневник

Взаимопомощь в МТС

Ясеновские трактористы, уже давно закончившие ремонт тракторов, были обеспокоены отставанием соседней Мелавской МТС, выполнившей план ремонта на 66 проц. «Мы не только о своей МТС должны думать, а о чести всего района. Нужно выручить мелавцев, помочь им вовремя подготовить тракторы,—вот о чем говорили лучшие бригадиры тракторных бригад и трактористы Ясеновской МТС. Так родилась мысль о взаимопомощи между МТС одного района, и эта помощь уже осуществляется на деле.

Замечательную инициативу проявили ясеновцы! Они поступили, как настоящие патриоты, заботящиеся об интересах всего государства, всех колхозов своего района. Всяческой поддержки и распространения заслуживает эта инициатива.

В самом деле, мы видим какие богатые плоды дает взаимная помощь между колхозами и звеньями, какое большое влияние оказывают передовики колхозов на отстающих, передавая им свой опыт. Но взаимная помощь, передача опыта лучших МТС и бригад отстающим у нас организована еще плохо. А разве представители передовой МТС не могут приехать в отстающую соседнюю и помочь ей? В каждой МТС есть и передовые и отстающие бригады. И разве передовики не могли бы помочь отстающим и опытом, и если это нужно, то на таких работах, как ремонт, и делом. Поэтому надо широко организовать сейчас пропаганду передового опыта в отстающих МТС. Это тем более важно, что многие МТС области не справляются с ремонтом. Пока что подготовлено 63 проц. машин, а в 30 станциях—менее половины. Сейчас, когда вопрос о запасных частях не стоит так остро, как раньше, наиболее важно помочь отстающим МТС и бригадам **правильно организовать труд.** Это могут сделать передовики.

Шебекинская МТС, например, заканчивает ремонт. В то же время соседняя Зиборовская подготовила 48 проц. тракторов. Разве ремонтники Шебекинской МТС не могут помочь другой МТС своего района ликвидировать отставание? Уже многие бригады в Льговской МТС освободились от ремонта, в то же время Шерекинская МТС этого района намного отстала от Льговской. Передовые бригады Льговской МТС могли бы оказать неоценимую услугу шерекинцам.

У нас много и таких фактов, когда закончившие ремонт тракторные бригады слоняются без дела, а ведь они могли бы помочь своим товарищам ускорить ремонт. Вот почему ясеновцы поступили правильно, послав в помощь отстающей МТС бригаду из наиболее опытных ремонтников. То же следует сделать и в других районах и отстающих МТС.

Организовать помощь передовиков отстающим—дело районных партийных и советских организаций, отделов сельского хозяйства, директоров МТС и их заместителей по политической части.

Товарищи трактористы-передовики, руководители МТС, завершивших и завершающих ремонт, поможем отстающим МТС и бригадам хорошо и во-время подготовить машины к севу. Наш общий долг добиться хорошей работы всего тракторного парка области!

Школы рабочей молодежи

В депо, в вагоноремонтном пункте, механических мастерских и в конторах Курского железнодорожного узла работает много молодых рабочих.

Но лишь немногие из них посещают вечерние школы рабочей молодежи, которых, кстати сказать, здесь две. Часть молодежи не знает о существовании этих школ. Те же, кто бросил учиться, рассказали:

—О нашем образовании здесь меньше всего думают. Только начнешь ходить в школу, тебя или в вечернюю смену переведут или в командировку пошлют, вот и конец учебе...

Только за последнее время по этим причинам прекратили учебу комсомольцы Пшеничный, Корнилов, Романенко, Бобовникокова, Зарубина и другие.

Но может быть на других предприятиях города молодежи созданы хорошие условия для учебы? Нет. Вот факты: на швейной фабрике № 1 из 48 юношей и девушек, записавшихся в вечернюю школу, занятия посещают всего пять. Прекратили учебу десятки молодых рабочих заводов ремонтно-механического, «Сельмаш», аккумуляторного в Рышково. Выяснилось, что руководители этих предприятий зачастую без особой нужды переводят учащихся в вечерние смены, оставляют на сверхурочные работы.

От педагогов школ рабочей молодежи можно слышать жалобы: «нехватает учебников, нет наглядных пособий». Эти жалобы вполне обоснованы. КОГИЗ при распределении учебников и наглядных пособий почему-то отдает предпочтение дневным школам. Так, учебники по Конституции целиком были переданы в эти школы.

Плохо снабжают вечерние школы и другие торгующие организации. Школы не обеспечены мебелью. Несколько раз горсовет обязывал ЦЭС бесперебойно снабжать вечерние школы электроэнергией. Однако эти решения не выполняются. Занятия в школе № 3 с начала года проходят при свете керосиновых ламп.

Городскому отделу народного образования, горкому ВЛКСМ, а также руководителям предприятий нужно серьезно заняться вопросами учебы рабочей молодежи, устранить досадные помехи, вызывающие отсев учащихся из школ. Нашим молодым рабочим необходимы прочные знания, обеспечивающие их дальнейший производственный и общекультурный рост.

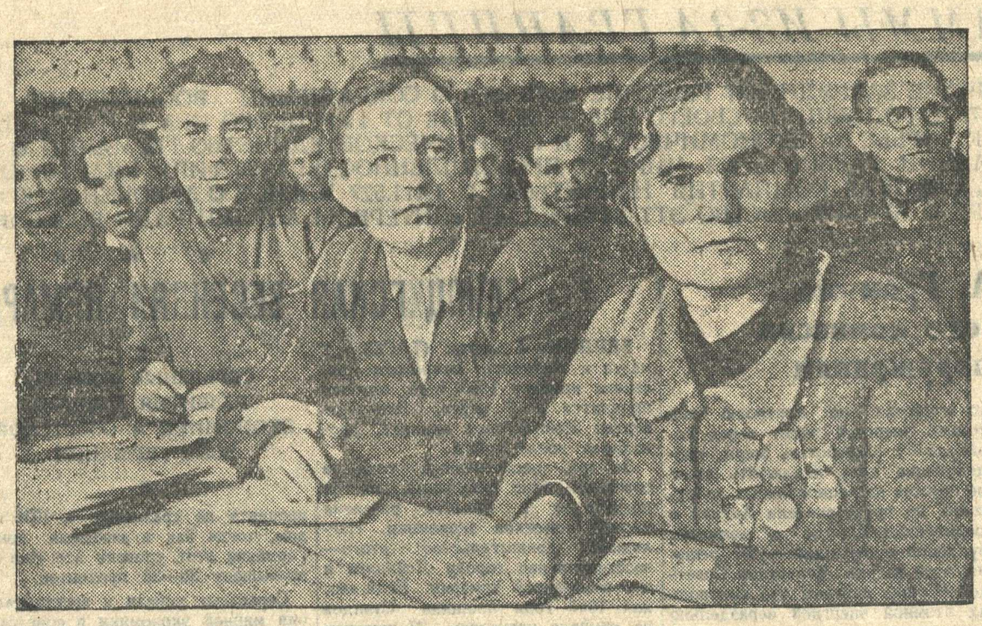

На областном семинаре председателей колхозов при областном управлении сельского хозяйства. На снимке: председатель артели им. Микояна Поныровского района П. С. Панькова (крайняя справа) и председатель колхоза им. Кагановича Стрелецкого района А. С. Агарков (второй справа).

Фото М. Шеховцова.

На килограмма плохих семян!

БЫСТРО ЗАКОНЧИТЬ СОРТООБМЕН И ПОДГОТОВИТЬ СЕМЕНА К СЕВУ

Решения февральского Пленума ЦК ВКП(б) требуют не позднее 1949 года завершить переход к сплошным районированным, более урожайным сортовым посевам зерновых культур. Это обязывает колхозы своевременно провести сортовой обмен семян, тщательно очистить их.

Однако областное управление сельского хозяйства и районные организации не позаботились о подготовке семян. В большинстве колхозов области сортообмен начался 10 февраля. И вот с 10 февраля по 1 марта колхозы обменяли лишь 6,7 процента установленного количества семян. Б.-Дворский, Михайловский, Октябрьский, Б.-Солдатский, Ивнянский и еще некоторые районы даже не начали сортообмен или обменили незначительное количество семян.

В районах оправдываются, обычно, бездорожьем, которое было в январе и начале февраля. Однако и после того, как дорога установилась, положение не улучшилось. Факты говорят о бездеятельности сельскохозяйственных органов ряда районов.

Любопытный случай произошел в Валуйском районе. Этот район—в числе передовых по подготовке к севу, но о сортообмене и очистке семян не позаботились и здесь. Главный агроном районного отдела сельского хозяйства тов. Куксова также пыталась об'яснить это бездорожьем. Когда же ей указали, что и после установления дороги, за 20 дней февраля, колхозы района обменяли всего 122 центнера семян, тов. Куксова выдвинула другой довод: на складах Главсортзаготзерно нет семян некоторых культур. А при проверке оказалось, что семян овса на складах достаточно, колхозы же выбрали только 9 центнеров зерна, план сортообмена овса по району выполнен всего на 23 процента. Немногим лучше обстоит дело и с обменом пшеницы. Для районного агронома это оказалось новостью.

Серьезную тревогу вызывает качество засыпанных в колхозах семян. Почти три четверти зерна в колхозных семфондах области некондиционны. В Волоконовском районе, например, засорены 74 процента всех семян, а в Золотухинском—95 процентов.

Все дело в неудовлетворительной очистке посевного материала. Имеющиеся в колхозе зерноочистительные машины используются обычно плохо, не говоря уже о простейших приспособлениях для зерноочистки. В Борисовском районе, например, имеется 24 исправных триера и 17 сортировок, но, несмотря на это, 76 процентов семян некондиционны. Такое же положение в Волоконовском и еще некоторых районах.

Уразовский район—один из самых южных в области, он раньше других вступит в сев. Естественно, что и семена здесь должны быть подготовлены намного раньше, чем в других районах. Уразовцы лучше многих районов обеспечены зерноочистительными машинами: здесь есть 40 триеров и 127 сортировок. Но, по данным Уразовской контрольно-семенной лаборатории, из 20 тыс. центнеров проверенных семян кондиционны лишь 4,7 тысячи центнеров.

В одном из самых крупных колхозов района—«Красный путиловец»—из 890 центнеров проверенных семян годны для посева лишь 43 центнера яровой пшеницы и 40 центнеров ячменя. А ведь на территории колхоза есть сортоиспытательный участок с тремя агрономами! Сдав образцы семян на повторный анализ в контрольно-семенную лабораторию, руководители колхоза даже не побеспокоились узнать результаты анализа, хотя лаборатория находится от колхоза всего в 4 километрах... Не собираясь очищать семена, правление отдало триер другому колхозу. Выяснен и такой любопытный факт: сами звеньевые советовали правлению организовать очистку семян ячменя и овса на кружалах, но руководители колхоза пренебрегли этим дельным советом.

Такое же положение во многих колхозах Уразовского района. Об'ясняется оно бездеятельностью районного отдела сельского хозяйства. «Курская правда» еще в декабре писала об антигосударственной практике бывшего зав. районным отделом сельского хозяйства Николенко и главного агронома Громадина, очковтирательски увеличивавших цифры в сводке об очистке семян. Но этот сигнал остался незамеченным районными организациями и областным управлением сельского хозяйства.

Положение с подготовкой семенных фондов в области совершенно нетерпимо. На это уже указало областному управлению сельского хозяйства Министерство сельского хозяйства СССР. Задача сельскохозяйственных органов, партийных и советских организаций районов заключается в том, чтобы в оставшийся до начала полевых работ короткий срок полностью провести сортообмен и хорошо подготовить семена к севу в каждом колхозе.

М. КАРПЕНКО,
начальник агропроизводственного отдела Главзерно Юга Министерства сельского хозяйства СССР.

ЗА ЭКОНОМИЮ, ПРОТИВ РАСТОЧИТЕЛЬНОСТИ

Нужны ли эти учреждения?

1. НА РУБЛЬ ПОСТРОИЛИ, НА ДВА—ПРОЕЛИ

С 1945 года в Курске существует строительно-монтажное управление «Росмясомолстроймонтаж». Призвано оно строить маслозаводы и мясокомбинаты. Но за все годы управление ничего не построило. За прошлый год программа выполнена едва на 16 проц., в январе и феврале этого года—процентов на десять.

Если бы наше управление вовсе не существовало, государство не имело бы огромнейших убытков. В прошлом году выполнено работ только на 307 тысяч рублей, управление при этом потерпело убытков на 275 тысяч рублей, кроме того оно должно заказчику и другим организациям до 600 тыс. рублей. Эта справка будет неполной, если не добавить, что накладные расходы в четыре раза превысили норму и составили 230 тысяч рублей. В январе, например, выполнено работ на 14,7 тысячи рублей, а на содержание 29 человек административно-обслуживающего персонала потрачено 8400 рублей!

Руководители управления тт. Абросимов и Колмановский все расчеты строят только на плановые, фондовые материалы и совсем не желают организовывать заготовки материалов, в частности леса, на месте. В прошлом году трест «Маслопром» оплатил и передал управлению наряд на 300 кубометров древесины. Но лес не был вывезен, и теперь трест сам возит для себя эту древесину.

Можно привести немало примеров бесхозяйственности в работе управления, но возникает другой вопрос: а вообще нужно ли оно? Мне кажется, что нет. И в самом деле, на строительстве каждого из этих небольших маслозаводов создан свой стройучасток со своим штатом, а работы по существу здесь очень мало. Для выполнения программы в 1400 тысяч рублей преступно держать управление со штатом в 29 человек.

В тресте «Маслопром» имеется отдел капитального строительства. Надо бы наши стройки передать тресту, и он сам вел бы их значительно успешнее. Это позволило бы сберечь государству 150—200 тысяч рублей. Улучшилось бы и техническое руководство стройками, ибо у нас в управлении только один, а в отделе капитального строительства треста — 4 инженера! Реорганизацию надо бы провести возможно скорее, чтобы не упускать драгоценного времени.

А. ДОЦЕНКО,
начальник отдела снабжения управления «Росмясомолстроймонтаж».

2. ЛИШНЯЯ НАДСТРОЙКА

Уважаемый тов. редактор!

Хочется рассказать об одной беседе, которую я имел на-днях с начальником Рышковского стройучастка Курского управления «Центрозаготстроя» З. Г. Левчук. Я — человек новый в этой системе и меня крайне поразило, как здесь расходуются государственные средства

В прошлом году стройучасток выполнил план на 108,2 проц., снизил себестоимость работ на 10,4 проц. и получил 60 тыс. рублей экономии. Эта экономия могла быть больше, если бы Курское управление не забрало на содержание своего аппарата 72 тыс. рублей. Управление содержится за счет отчислений участков.

Тов. Левчук поведала мне об истории, которая тянется уже 10 месяцев. В мае 1947 года комиссия треста «Центрозаготстрой» пришла к выводу, что Курское стройуправление нужно ликвидировать, как ненужную надстройку. В самом деле, оно только затрудняет руководство участками, зато государству оно обходится дорого. И правильно управляющий трестом «Центрозаготстрой» издал приказ о ликвидации Курского управления.

Но начальник Курского управления тов. Воинов имеет свое мнение. Он затеял переписку с Министерством, Главком и самим трестом, доказывая нецелесообразность ликвидации. 27 декабря 1947 года последовал новый приказ:

«В целях приближения оперативного руководства, упрощения учета и отчетности и сокращения административно-хозяйственных расходов по Курскому стройуправлению приказываю начальнику стройуправления тов. Воинову перевести контору стройуправления из Курска в Рышково и непосредственно руководить работами».

Таким образом, управление об'единяется со стройучастком и административно-управленческий аппарат надо было резко сократить. Но прошло почти два с половиной месяца, а тов. Воинов не выполняет и этого приказа. Аппарат существует в старом об'еме и это обходится государству не в одну копеечку.

— Помогает ли стройуправление участку?—спросил я тов. Левчук.

Она ответила:

— Кроме потока бумаг, которым снабжает меня ежедневно управление, я никакой другой помощи не получаю.

Фактически управление стало пересыльным пунктом директив треста стройучасткам и отчетов стройучастков—тресту. И содержание этого пересыльного пункта обходится государству ежегодно в 140 тыс. рублей. Удивляет беспомощность руководителей треста «Центрозаготстрой», которые 10 месяцев не могут добиться выполнения своего приказа!

Н. ПЕТРОВ,
главный бухгалтер Курского управления «Центрозаготстроя».

□ □ □

ВРЕМЯ НЕ ЖДЕТ!

★

ПИСЬМО ИЗ ЮЖНОГО РАЙОНА

★

На юге области приближение весны чувствуется в эти дни особенно. По-весеннему греет солнце. На полях появились черные проталины. Надо ожидать, что пора полевых работ наступит скоро.

Микояновский район—самый южный. Все ли сделано в колхозах и МТС, чтобы встретить сев во всеоружии?

В отделе сельского хозяйства нам показывают сводки о подготовке района к севу. О чем они говорят?

Если район в целом семенами обеспечен, то еще почти в третьей части колхозов их нехватает или по количеству, или по культурам. Только две трети семян очищено, причем за последние 20 дней — всего 10 проц. В большинстве колхозов семена не проверены на всхожесть, еще не начат и обмен семян на сортовые, хотя надо перевезти их около 2,5 тыс. центнеров.

Район должен в этом году на 3 тыс. гектаров расширить посевные площади, но колхозы не только не пополняют инвентарь, но и медленно готовят имеющийся. Решающую роль на севе должны сыграть МТС. Но Толоконовская МТС выполнила план ремонта тракторов только на 54 проц., им. Кирова—на 45 проц., хотя обе МТС обеспечены запасными частями.

Колхозы района вывезли на поля только одну шестую часть навоза. Не собрана еще и третья часть удобрений для подкормки посевов.

Знают ли об этом руководители района—секретарь райкома ВКП(б) т. Ворохобин и и. о. председателя райисполкома тов. Коротких? Да, знают. 20 дней назад в Микояновке проходила партийная конференция. Отмечая успехи, которых добились колхозы в прошедшем году, тов. Ворохобин в отчетном докладе говорил и о резервах, которые нужно использовать для поднятия урожайности в нынешнем году. Резервы в самом деле большие. Но от того, что о них говорят, они не перестают быть резервами. Пора (и об этом сказала партийная конференция) приводить резервы в действие!

Что же происходит сейчас в микояновских колхозах. Здесь есть немало примеров, на которых можно поучиться. Мы побывали в крупнейшей краснооктябрьской артели им. 1 Мая, которой руководит тов. Лященко и где секретарем парторганизации т. Куготов.

Еще с осени закрепив за всеми звеньями участки, организовав соревнование, правление и колхозная парторганизация добились, что большинство звеньев с честью выполнило зимние агротехнические мероприятия, подготовилось к весенним подкормкам посевов. Колхоз отремонтировал инвентарь, отсортировал семена, справился с такими работами, как молотьба хлеба и вывозка сахарной свеклы. Лучшее звено этой артели т. Лихошерстовой вывезло в поле достаточно навоза и собрало столько удобрений, сколько требуется, чтобы подкормить все озимые. По совету парторганизации передовые звенья Лихошерстовой, Борисенко и других поделились своим опытом с отстающими звеньями и теперь отстающие работают лучше, чем в прошлом году.

Можно многому поучиться и у передовых артелей—им. Коминтерна, им. Фрунзе и некоторых других.

Но поразительные контрасты в Микояновке! Артель «Завет Ильича» — сосед артели им. 1 Мая и расположена рядом с районными организациями. Мы были там в хороший предвесенний день, уже после партконференции, где говорили о резервах, и после районного собрания партийного актива, где принято решение — преодолеть отставание в подготовке к севу.

... Хороший день, но мало людей на работе. Стоит на гумне молотилка, хотя колхозу надо обмолотить хлеб еще с 33 гектаров. Не везут свеклу на завод, хотя в поле лежат еще огромные бурты. Только одно звено Григоровой вывезло 30 возов навоза, хотя колхозу надо вывезти его 600 тонн. Не готовы здесь и семена, мало собрано удобрений.

Мы говорили со звеньевыми, почему их звенья не готовятся к севу. «В прошлом году с осени УЧАСТОК звено знало, агротехнический план имело—видно было, что делать и как делать, теперь этого нет», — заявили звеньевые.

В самом деле, как может звено работать, если оно не знает до сих пор участка и не имеет агроплана? Но такое положение сейчас в большинстве микояновских артелей! Райком и райисполком, призывая людей готовиться к севу, не замечают, что отсутствие организации труда — закрепления участков, сдельщины — не дают колхозникам возможности развернуть работу.

Райком и райисполком допускают серьезную ошибку и в том, что не организуют деловой помощи колхозам, отстающим из года в год. Таких, и главным образом крупных колхозов, с посевной площадью до тысячи гектаров, не менее 8. Чем им помогают? В колхозе им. 17 партсъезда в прошлом году был снят низкий урожай. Но и сейчас колхоз не готов к севу. Такое же положение в артели «Красный борец» и других.

Отчеты руководителей этих колхозов слушают на заседаниях в районе по нескольку раз в месяц. Но разобрался ли райком, почему же отстают эти артели? Нет! А ведь дело в том, что как раз в этих колхозах хуже всего организован труд. Почему бы райкому и райисполкому не наметить мероприятия по организационно-хозяйственному укреплению этих артелей и помочь провести их в жизнь? Но вопрос об отстающих колхозах не изучался и не обсуждался до сих пор.

Не только в колхозе «Завет Ильича», а и в ряде других большинство звеньев собирает урожаи вдвое меньшие, чем передовики. Отстающим звеньям нужно, прежде всего, дать агропланы, учить их на опыте передовиков. Но отдел сельского хозяйства (заведующий т. Кель) ничего не сделал, чтобы помочь звеньям составить планы.

В прошлом году немало колхозников не выработали минимума трудодней, в нынешнем году также часть колхозников не участвует в работе. Почему это происходит? Потому что во многих колхозах формально применяется сдельщина, при низких нормах выработки действуют завышенные расценки оплаты труда. В колхозе «Завет Ильича» за вывозку воза навоза на расстояние 1 километра начисляют 2,5 трудодня, рядом — в колхозе им. 1 Мая — 1,5 трудодня. Низкие и разные нормы на работах по обработке почвы, на уборке урожая. Там, где низкие нормы и завышенные расценки, легко выработать минимум трудодней за месяц — два, на что и надеются некоторые колхозники. Но давно известно, что колхозам нужны прогрессивные нормы. Пора их вводить! Но в Микояновке не делают этого и потому, прежде всего, что отдел сельского хозяйства до сих пор не довел до колхозов планы сева.

Обе МТС района проваливают подготовку машин. Директора МТС оправдывали плохую работу недостатком запасных частей. Но прошло уже более 2 недель, как они ими обеспечены, а темпы ремонта не поднялись. В чем же дело? В мастерских хорошие станки не используются на полную мощность. Организовав ремонт по бригадно-узловому методу, МТС могли бы вдвое поднять темпы подготовки тракторов. Однако, как директор Толоконовской МТС т. Рагулин, так и и. о. директора МТС им. Кирова т. Сараев ничего не предпринимают в этом отношении. Райком партии, слушая отчеты директоров по нескольку раз в месяц, принимает их заверения в том, что они выправят положение, но не требует ответственности за дело.

Райком и райисполком упускают основные вопросы подготовки к севу потому, что стиль их работы порочен. Вместо живой связи, помощи колхозам и МТС районные организации ограничиваются очень часто отчетами руководителей колхозов и МТС, общими решениями. Райком плохо помогает парторганизациям в налаживании массовой политической работы и организации соревнования в колхозах и звеньях. В долбинских, чермошнянских колхозах агитколлективы бездействуют. Изредка читаются в колхозах и МТС лекции на политические темы. В Толоконовской МТС, где работает более 100 ремонтников, за полгода был только один доклад. Райком партии все еще мирится с неудовлетворительной работой отдела пропаганды.

Недавно, через 20 дней после партконференции, в Микояновке состоялось собрание партактива. И секретарь райкома т. Ворохобин и и. о. председателя райисполкома т. Коротких охотно признавали ошибки и недостатки. Но не только это требуется от них! Нужна большевистская, организаторская работа райкома по ликвидации недостатков, нужна серьезная помощь колхозным кадрам и МТС в том, чтобы покончить с отставанием района. Микояновцы могут и должны этого добиться в ближайшие дни.

И. ДОРОШЕНКО.

В ИНДУСТРИАЛЬНЫЕ ЦЕНТРЫ СТРАНЫ

За полтора месяца из нашей области на предприятия Кузбасса, Донбасса, Урала и в другие индустриальные районы выехало около 4500 рабочих. Из Верхне-Любажского района для работы в шахтах и на заводах отправились 146 человек, из Михайловского—144, из Конышевского—139, из Стрелецкого—125 человек и т. д.

—О—

Озеленение Грайворона

Грайворон—один из самых живописных городов нашей области. Летом он утопает в зелени. Каждый год грайворонцы сажают новые и новые деревья, заботливо ухаживают за ними. И нынешней весной здесь будут проведены большие работы по озеленению города. В садах им. 1 Мая, Карла Маркса, Жертв революции и на центральных улицах им. Ленина, им. Сталина и других намечено посадить 16 тысяч плодовых и декоративных деревьев. Уже заключен договор с Краснояружским лесопитомником на получение саженцев. Они будут высажены жителями города во время традиционных весенних воскресников.

Стопсигнал на паровозе

...Из-за сильного тумана не было видно светофоров. Но машиниста это не беспокоило, он уверенно вел поезд. В будке светился зеленый глазок сигнала. Вот он погас и вспыхнул желтый... Машинист замедлил ход, потом, когда зажегся красный огонек, остановил поезд.

В будке машиниста было установлено специальное приспособление, дублирующее сигналы светофоров. Оно обладает еще одним качеством: может автоматически включить тормозную систему и остановить поезд, если машинист не заметит, что путь впереди занят.

Эти приспособления — автостопы. Они исключают возможность крушений. Автостопы получены Курским паровозным депо и уже устанавливаются на локомотивах. Ими будут оборудованы все паровозы, работающие на главной магистрали.

В ближайшее время на паровозах Курского депо будут установлены радиостанции. Машинисты будут связаны с диспетчером и смогут говорить с ним по радио.

КОРОТКО

В Курский областной краеведческий музей передано около 400 экспонатов сельскохозяйственной выставки. Они размещены в трех залах. Это — новый интересный раздел, рассказывающий об упорном труде курских колхозников.

* * *

С начала летнего сезона в Домах отдыха «1 Мая» (Шебекинский район) и «Красная поляна» (Валуйский район) будут работать физиотерапевтические кабинеты.

* * *

Недавно в Валуйском Доме культуры создан кружок художников. В нем занимаются 13 любителей. Руководитель кружка—валуйский художник И. П. Черников.

* * *

Колхозники артели им. Красина Ново-Оскольского района решили оказать помощь семенами одному из нуждающихся колхозов Советского района. Колхозу продано 40 центнеров семян.

* * *

Читательская конференция по роману А. Фадеева «Молодая гвардия» состоялась в Глушковском Доме культуры. В конференции приняло участие 200 человек—рабочие, служащие, представители интеллигенции, учащиеся.

По родной стране



На ленинградском складе легковых автомашин «Москвич». **На снимке:** токарь-стахановец механических мастерских Ленинградского научно-исследовательского дизельного института А. В. Шеметилло со своей женой Лидией Михайловной осматривают приобретенную ими машину.

Фото Я. Ярина.

НОВЫЕ ПАМЯТНИКИ В МОСКВЕ

В бронзо-литейных мастерских управления строительства Дворца Советов началась отливка скульптурной фигуры А. М. Горького для памятника, который скоро будет открыт в Москве, на площади Белорусского вокзала. Фигура выполнена бригадой лауреата Сталинской премии народного художника СССР В. Мухиной по модели покойного скульптора И. Шадра. Писатель изображен стоящим во весь рост, с обнаженной головой.

В нынешнем году в Москве должны быть воздвигнуты еще четыре памятника. На Ленинградском заводе «Монумент-скульптура» отлиты в бронзе фигуры писателя Алексея Толстого и пионера Павлика Морозова работы, скульпторов Г. Мотовилова и И. Рабиновича. Памятники решено установить на Пионерских прудах и на Красной Пресне. В ближайшие дни в Ленинград отправляется для отливки в бронзе фигура В. П. Чкалова, изготовленная лауреатом Сталинской премии скульптором И. Менделевичем. Памятник будет воздвигнут на площади Курского вокзала к 10-летию со дня смерти великого летчика.

Для памятника Н. В. Гоголю работы лауреата Сталинской премии народного художника СССР С. Меркурова отведено место на Арбатской площади, в начале Гоголевского бульвара.

—о—

ЛЬГОТЫ ДЛЯ УЧИТЕЛЕЙ

Министерство просвещения РСФСР приняло решение о льготах и преимуществах для учителей начальных, семилетних и средних школ. Директорам педагогических и учительских институтов предложено с 1 января 1948 года освободить детей учителей, учителей-пенсионеров, директоров, заведующих учебной частью школ от платы за обучение. Деньги, внесенные в уплату за обучение во втором полугодии, подлежат возврату.

—о—

ПОСЕВНЫЕ ГРУЗЫ ПРОДВИГАТЬ СО СКОРОСТЬЮ ПАССАЖИРСКИХ ПОЕЗДОВ

Одесская, Белорусская, Северо-Донецкая, Забайкальская, Московско-Киевская и некоторые другие железные дороги страны выполнили план перевозки семенных грузов. Полностью завезено зерно в Молдавию, Белоруссию, Казахстан, в Ставропольский край, Грозненскую, Чкаловскую, Курскую и Новгородскую области.

Успешно завершен февральский план завоза тракторов, сельскохозяйственных машин и запасных частей.

Значительно перевыполнен февральский план перевозки бензина, керосина и лигроина для нужд сельского хозяйства.

Министерство путей сообщения СССР дало указание всем железным дорогам — маршруты с посевными грузами продвигать со скоростью пассажирских поездов.

—о—

НОВАЯ ПОЧВЕННАЯ КАРТА ЕВРОПЕЙСКОЙ ЧАСТИ СССР

Выходит из печати почвенная карта Европейской части СССР.

Первая подобная карта была составлена знаменитым русским ученым В. В. Докучаевым 50 лет назад, вторая—академиком Л. И. Прасоловым — в 1930 году. Новая почвенная карта, составленная под редакцией члена-корреспондента Академии наук И. П. Герасимова и академика Л. И. Прасолова, обобщает работу советских ученых по исследованию почв Европейской части Советского Союза за 30 лет. Она является частью большого коллективного труда по составлению почвенной карты СССР.

ТЕЛЕГРАММЫ ИЗ-ЗА ГРАНИЦЫ

✪ АНГЛИЧАНЕ ЗАТРУДНЯЮТ РЕШЕНИЕ ВОПРОСА О СОКРАЩЕНИИ ВООРУЖЕНИЙ ✪ БОЛГАРСКИЙ НАРОД ПРАЗДНУЕТ 70-Ю ГОДОВЩИНУ СВОЕГО ОСВОБОЖДЕНИЯ ОТ ТУРЕЦКОГО ИГА ✪ НАРОДНЫЙ КОНГРЕСС САКСОНИИ ПРИЗЫВАЕТ К БОРЬБЕ ЗА ЭКОНОМИЧЕСКОЕ И ПОЛИТИЧЕСКОЕ ЕДИНСТВО ГЕРМАНИИ ✪ В СОВЕТСКОЙ ЗОНЕ ОККУПАЦИИ ГЕРМАНИИ РАЗВИВАЕТСЯ МИРНАЯ ПРОМЫШЛЕННОСТЬ: 4.400 ФИРМ УЧАСТВУЮТ В ЛЕЙПЦИГСКОЙ ЯРМАРКЕ ✪ ЧЕХОСЛОВАЦКАЯ КОМПАРТИЯ НАСЧИТЫВАЕТ 1.411.527 ЧЛЕНОВ ✪ 30 ВОЕННЫХ КОРАБЛЕЙ США БАЗИРУЮТСЯ В ГИБРАЛТАРЕ ✪ ПРАВИТЕЛЬСТВО ЭТТЛИ ПРЕДАЕТ «ИНТЕРЕСЫ АНГЛИИ РАДИ ВОЗВЕЛИЧИВАНИЯ США».

* *

Выступление А. Громыко в рабочем комитете комиссии по обычным вооружениям

НЬЮ-ЙОРК, 3 марта. (ТАСС). Советский представитель А. Громыко выступил в рабочем комитете комиссии ООН по обычным вооружениям с критикой английского проекта резолюции. Громыко указал, что английский проект имеет целью помешать и сорвать выполнение резолюции Генеральной Ассамблеи о регулировании и сокращении вооружений, накладывая ограничения и условия и пытаясь запутать вопрос. Громыко заявил, что, в то время как сокращение вооружений во всем мире само по себе способствовало бы повышению международного доверия, англичане пытаются поставить такое сокращение вооружений в зависимость от принятия мер якобы для обеспечения доверия.

Указав, что Соединенные Штаты придерживаются этой главной линии английской политики, Громыко подчеркнул, что «правительства Соединенных Штатов и Англии решили сорвать проведение этой резолюции в жизнь. Это решение было принято ими очень твердо и сознательно».

Громыко отметил, что согласно английскому проекту в число других «существенных условий полного международного доверия» входит установление международного контроля над атомной энергией и заключение мирных договоров с Германией и Японией. Каждый знает, сказал советский представитель, что комиссия по контролю над атомной энергией имеет перед собой задачу разработать меры, преследующие цель исключить атомное оружие из национальных вооружений, но представители Англии и Соединенных Штатов в комиссии неуклонно противодействуют решению этой задачи. Делегация Советского Союза считает, что контроль над атомной энергией неразделно связан с вопросом о разоружении и что обе эти задачи должны быть разрешены одновременно.

Громыко подчеркнул, что регулирование и сокращение вооружений не должно откладываться до заключения мирных договоров с Германией и Японией. «Может быть, наоборот, — сказал он, — успешное принятие мер по разоружению создаст лучшие условия для заключения мирных договоров с этими странами».

Громыко сказал далее, что англичане, видимо, желают ограничить сокращение вооружений и что такое положение может быть использовано, как лазейка, теми странами, которые стремятся уклониться от выполнения резолюции организации Об'единенных наций.

В заключение советский представитель указал, что английская резолюция не только не представляет никакого прогресса в решении вопроса о регулировании и сокращении вооружений, но фактически затрудняет решение этого вопроса.

Празднование 70-летия освобождения Болгарии русскими войсками от турецкого ига

СОФИЯ, 5 марта. (ТАСС). 3 марта Болгария торжественно отметила 70-летие своего освобождения русскими войсками от турецкого ига.

В городе Плевна, на Шипке, в Стара-Загоре и других городах и селах страны население украсило памятники русской славы цветами.

Болгарские трудящиеся создали добровольный денежный фонд на постройку величественного монумента в честь Советской Армии, освободившей Болгарию от немецко-фашистского рабства. В кассе фонда насчитывается уже около 130 миллионов левов.

Вчера в Софии по инициативе Национального совета Отечественного фронта и Союза болгаро-советских обществ состоялось торжественное заседание общественных и политических организаций и трудящихся Софии. На заседании с докладом о 70-летней годовщине освобождения Болгарии выступил заместитель председателя совета министров и министр иностранных дел Василь Коларов. Такие же заседания состоялись и в других городах страны.

Накануне в Софии состоялись массовая демонстрация и митинг, на котором выступил главный секретарь Национального совета Отечественного фронта Вылко Червенков. Нерушимая советско-болгарская дружба, сказал он, составляет краеугольный камень внешней политики Болгарии и является полной гарантией нашей национальной независимости и государственного суверенитета.

После митинга демонстранты направились к зданию советского посольства в Софии.

В Саксонии состоялся второй Народный конгресс за единство и справедливый мир

БЕРЛИН, 5 марта. (ТАСС). Как сообщает газета «Нейес Дейчланд», 2 марта в Дрездене (земля Саксония — советская зона оккупации Германии) состоялся второй саксонский конгресс за единство и справедливый мир. Кроме 1.200 делегатов, на конгрессе присутствовали гости из Гамбурга, Киля, Юго-Западной Германии, Баварии и Северного Рейна — Вестфалии.

Конгресс открыл президент саксонского ландтага Отто Бухвиц. С приветственными речами выступили гости из западных зон. Они рассказали о попытках оклеветать и подавить движение Народного конгресса в английской, французской и американской оккупационных зонах. Депутат ландтага Кенен (социалистическая единая партия Германии), выступивший с отчетом о деятельности Народного конгресса, подчеркнул, что это движение охватывает все более широкие массы населения.

Профессор Хикман (христианско-демократический союз) выступил с докладом о международном положении. Оратор обрисовал печальные последствия, которые вытекают из попыток англо-американских империалистов создать антисоветский блок. Он заклеймил безответственные происки сторонников франкфуртского соглашения и заявил, что позиция сторонников Аденауэра (лидер ХДС английской зоны оккупации Германии, — **Ред.**) находится в резком противоречии с волей ХДС восточной зоны, который, отодвигая на задний план все партийно-политические соображения, выступает за политическое и экономическое единство Германии.

Конгресс единогласно принял резолюцию, призывающую бороться за экономическое и политическое единство Германии.

Кампания протеста против преследования демократических деятелей в США

НЬЮ-ЙОРК, 5 марта. (ТАСС). В Соединенных Штатах в настоящее время проходит кампания в защиту 4-х антифашистов (Смит, Вильямсон и др.), заключенных на острове Эллис, начавших 1 марта голодовку в знак протеста против заключения их без права освобождения на поруки до рассмотрения дела о высылке. Вскоре после того, как антифашисты об'явили голодовку, началось пикетирование здания министерства юстиции в Вашингтоне, организованное «Конгрессом борьбы за гражданские права». Пикетирование будет продолжаться в знак «народной поддержки об'явившим голодовку» до тех пор, пока министерство юстиции не освободит их на поруки. Одновременно свыше 100 портовых рабочих начали пикетирование здания управления по делам иммиграции в Нью-Йорке, требуя освобождения секретаря профсоюза моряков (КПП) негра Смита, который находится среди заключенных.

Председатель Национального комитета компартии Фостер передал печати заявление с призывом организовать широкое народное движение в пользу 4-х антифашистов путем посылки делегаций в Вашингтон, чтобы добиться у Трумэна и министра юстиции Кларка освобождения об'явивших голодовку.

Сосредоточение военно-морских сил США в Гибралтаре

РИМ, 5 марта. (ТАСС). Газеты публикуют сообщение о том, что в Гибралтаре сосредоточено 30 военных кораблей флота США, имеющих на борту 14.000 стрелков и офицеров морской пехоты, предназначенных для несения службы на американских военных кораблях, находящихся в портах и водах Средиземного моря.

На Гибралтарском рейде находится также новый флагманский корабль командующего флотом США в Средиземном море адмирала Шермана—«Рочестер».

Как пишут газеты, часть этого флота будет направлена в итальянские порты.

ЛЕЙПЦИГСКАЯ ВЕСЕННЯЯ ЯРМАРКА 1948 ГОДА

*

СЕРЬЕЗНЫЕ УСПЕХИ РАЗВИТИЯ МИРНОЙ ЭКОНОМИКИ В СОВЕТСКОЙ ЗОНЕ ГЕРМАНИИ

*

БЕРЛИН, 5 марта. (ТАСС). 2 марта в Лейпциге открылась весенняя ярмарка 1948 года, которая продлится до 7 марта. Это—четвертая Лейпцигская ярмарка, проводимая после войны.

За три послевоенных года в советской зоне оккупации многое достигнуто в области развития мирной немецкой экономики. Наглядное доказательство этого—восстановление города Лейпцига и его знаменитой ярмарки. Если весной 1946 года площадь Стэндов на ярмарке равнялась 27 тысячам квадратных метров, то теперь она достигает уже 86 тысяч квадратных метров. Восстановлено 10 многоэтажных ярмарочных зданий в центре Лейпцига и 8 павильонов для машин и технических изделий на южной окраине города.

В мае 1946 года в Лейпциг на ярмарку прибыло со своими товарами 2700 немецких фирм, а в четвертой послевоенной ярмарке участвуют 6500 фирм, в том числе около 2 тысяч фирм западных зон и до ста иностранных.

Для сравнения можно указать, что в предвоенные годы число участвовавших в Лейпцигской ярмарке фирм не превышало 9 тысяч. Приведенные выше цифры говорят о том, что ярмарка в Лейпциге по своим размерам уверенно приближается к довоенному уровню. Даже при самом беглом осмотре павильонов ярмарки бросается в глаза преобладающее наличие стэндов с промышленными товарами советской оккупационной зоны. Из 6500 фирм, участвующих в ярмарке, 4400 фирм представляют советскую зону. По единодушному мнению немецких хозяйственных и торговых специалистов, промышленность советской зоны при достаточном снабжении топливом, сырьем и полуфабрикатами уже теперь в состоянии не только выполнить репарационные обязательства и удовлетворить необходимые потребности населения зоны, но может в значительном количестве экспортировать текстиль, бумагу, фармацевтические продукты, изделия оптики и точной механики, предметы домашнего обихода, продукцию легкого машиностроения, инструменты, художественные изделия, стекло, фарфор и другие промышленные товары.

По предварительным данным, уровень промышленного производства в советской оккупационной зоне к концу 1947 года достиг 56,2 процента по сравнению с 1936 годом, тогда как в западных зонах Германии этот уровень все еще не превышает 35—38 процентов.

Серьезные успехи в восстановлении мирной экономики в советской оккупационной зоне являются результатом известных демократических реформ, проведенных здесь при активном участии широких масс трудящихся и демократических организаций.

Предприятия военных преступников и активных гитлеровцев перешли в собственность немецкого народа, и вместо магнатов монополий и банков хозяйственной жизнью зоны стали управлять народные представители. Из месяца в месяц на предприятиях, являющихся собственностью народа, повышается трудовая мораль, растет производительность труда и улучшается качество продукции. По об'ему валовой продукции план 1947 г. промышленностью советской зоны выполнен на 109 процентов.

Темпы развития мирной экономики в советской зоне могут быть проиллюстрированы на примере земли Саксония, в состав которой входит город Лейпциг. Общая стоимость продукции Саксонии за первый квартал 1947 г. выразилась в 612 миллионов марок. За 4-й квартал того же года она уже превысила 1 млрд. марок. Машиностроительная и металлобрабатывающая промышленность Саксонии дала в 1946 г. продукции на сумму 278 млн. марок, а в 1947 г. на сумму в 394 млн. марок. Продукция химической промышленности увеличилась более чем в 2 раза.

На происходящей сейчас Лейпцигской ярмарке народные предприятия и частные фирмы советской зоны оккупации показывают, чего можно достигнуть в деле восстановления мирной экономики собственными силами немецкого народа, если ему не чинятся в этом искусственные препятствия. В то же время небольшое количество западно-германских фирм, участвующих в ярмарке, и пессимистические высказывания прибывающих с Запада немецких представителей деловой жизни свидетельствуют о том, что экономика в западных зонах застыла в своем развитии. Американские и английские монополисты по соображениям конкуренции тормозят развитие немецкого производства готовых промышленных товаров. Необходимые для немецкого хозяйства уголь, древесина, железный лом и другое сырье вывозятся в США и Англию или продаются на мировом рынке за доллары, а немецкие предприятия в Бизонии не могут расширять мирное производство из-за отсутствия сырья и топлива. Вместо предоставления возможности для развития мирной немецкой экономики американские монополисты обещают Западной Германии подачки по «плану Маршалла». Между тем, «помощь» банкиров Уолл-стрита уже принесла немецкому народу в Бизонии более полутора миллиардов долларов долга. Дополнительные подачки только увеличат долговое ярмо и приведут к полной колониальной зависимости немецкого народа от американских банкиров и монополистов. Германии всегда нехватало продовольствия и некоторых видов сырья. Чтобы оплатить этот необходимый для жизни немецкого народа ввоз, Германия должна вывозить высококачественные промышленные товары. Так, в 1928 г., который был одним из наиболее благоприятных годов, ввоз в Германию составлял 14 млрд. марок. Из этой суммы на ввоз продовольствия приходилось 30,9 процента и на ввоз сырья и полуфабрикатов—50,6 процента. Для оплаты этого ввоза в экспорте Германии за 1928 г. на долю готовых промышленных изделий приходилось 71,5 процента и только 6 процентов составлял вывоз угля и древесины. Чем еще, как не полной насильственной колонизацией Западной Германии, можно об'яснить тот факт, что в 1947 г. вывоз из Бизонии почти на 90 процентов состоял из угля и древесины.

Путь, по которому идет немецкое население советской оккупационной зоны,—это путь развития мирной экономики собственными силами народа, освобожденного от господства фашистов и военных преступников. Этот путь ведет к восстановлению национального единства, сохранению экономической и политической независимости Германии.

„Дейли уоркер" о белой книге английского правительства по вопросам обороны

ЛОНДОН, 5 марта. (ТАСС). Комментируя правительственную «Белую книгу по вопросам обороны», «Дейли уоркер» пишет, что белая книга «выявила главные неразрешимые противоречия в политике правительства. С одной стороны, правительство стоит перед экономическим кризисом, который требует, чтобы максимальное число людей использовалось в промышленности и чтобы были сокращены расходы на второстепенные, непроизводительные цели. С другой стороны, избранные правительством методы разрешения экономического кризиса обременяют Англию военными расходами, далеко превосходящими ее возможности».

Автор статьи пишет, что за исключением компартии и небольшой группы лейбористов — членов парламента, никто во время прений в палате общин не заявил, что пора Англии освободиться от американской хватки и занять решительную позицию в борьбе за мирную политику, основанную на сотрудничестве с Советским Союзом.

Указав на заявление Эттли о том, что переговоры с Францией и странами Бенилюкса будут касаться вопросов обороны, газета в заключение пишет: «Это может быть воспринято лишь как новое доказательство того, что западное слияние «родственных душ», предложенное Бевином, является в действительности сплочением стран Западной Европы под военным руководством Америки... Ни один человек с правительственных скамей или со скамей оппозиции не осмеливается признаться, что мы пошли на самое позорное в истории предательство интересов Англии ради возвеличения США с тем, чтобы получить горстку долларов. Новая война готовится так же, как Гитлер готовил свою войну, — выставлением большевистского пугала и призывом к об'единению рядов мировой реакции. Однако, новый Гитлер падет так же бесславно, как и старый».

Бесчинства американских солдат в Вене

ВЕНА, 5 марта. (ТАСС). За последнее время ночные хулиганские «вылазки» американских солдат в Вене стали почти обычным явлением. Гангстеры из состава американских оккупационных войск в Австрии специализируются главным образом на избиении венских жителей и воровстве автомашин. Однако они не брезгуют и другого рода разбоем. Известны случаи, когда американские военнослужащие останавливали в темных переулках запоздалых прохожих и очищали их карманы.

«Эстеррейхише цейтунг» приводит ряд случаев, характеризующих ночную деятельность предприимчивых американцев. Недавно два сержанта американской армии, ехавшие на такси, отняли у шофера 2 тыс. шиллингов и документы, а затем избили его. Указанный шофер с тяжелыми ранениями был доставлен в больницу.

Почти аналогичный случай произошел на Кертнерштрассе—одной из центральных улиц Вены. На этот раз два американских солдата, неудачно пытавшиеся похитить такси, ограничились зверским избиением шофера.

Ночью 3 марта группа американских военнослужащих совершила кражу такси. Один из бандитов задержан.

Совещание пяти держав в Брюсселе

БРЮССЕЛЬ, 5 марта. (ТАСС). Здесь вчера открылось совещание пяти держав—Англии, Франции и стран Бенилюкса (Бельгия, Голландия, Люксембург) по вопросу о создании так наз. западно-европейского союза.

—о—

Рост компартии Чехословакии

ПРАГА, 5 марта. (ТАСС). Газета «Руде право» сообщает, что в феврале 1948 года в компартию Чехословакии вступило 55.874 человека. Всего коммунистическая партия на 28 февраля сего года насчитывала 1.411.527 членов.

—о—

СУД НАД 96 КОММУНИСТАМИ В СТАМБУЛЕ

АНКАРА, 5 марта. (ТАСС). По сообщению турецких газет, в Стамбуле начался судебный процесс 96 коммунистов, привлеченных к судебной ответственности еще год тому назад. Судебный процесс происходит при закрытых дверях.

В ПАЛЕСТИНЕ ПОДОРВАН ПОЕЗД С АНГЛИЙСКИМИ ВОЙСКАМИ

БЕЙРУТ, 3 марта. (ТАСС). Как здесь стало известно, 29 февраля вблизи Тель-Авива был взорван поезд, шедший из Каира в Хайфу. В результате происшедшего крушения было убито 27 и ранено 35 английских солдат.

По поступившим сведениям, в английских кругах в Палестине считают, что этот акт был совершен еврейскими организациями в качестве ответной меры против англичан, которых еврейские круги обвиняют в причастности к взрыву, имевшему место несколько дней назад в еврейском деловом центре Иерусалима.



Открылся весенний базар. Продажа мануфактуры в ларьке горторга

*

□ **ПРИ УЗЛОВОМ ПАРТКАБИНЕТЕ НАЧАЛ РАБОТАТЬ СЕМИНАР** в помощь изучающим первоисточники марксизма-ленинизма. Инженерно-технические работники узла прослушали первую лекцию «100-летие «Манифеста Коммунистической партии», которую прочитал зав. кафедрой марксизма-ленинизма мединститута тов. Кузнецов.

□ **ОТКРЫЛСЯ ВЕСЕННИЙ БАЗАР.** Приток сельскохозяйственных товаров на рынки города по сравнению с предыдущими днями намного возрос. За вчерашний день колхозники завезли много мяса. Значительно снизились цены на мясо, молоко, яйца, на сливочное масло, картофель.

За день продано различных промышленных изделий на полмиллиона рублей.

□ **400 ЮНОШЕЙ** выехали в Молотовскую область для учебы в школах ФЗО. 9—10 марта отправляются эшелоны в школы ФЗО угольной промышленности Сталинской области.

□ **НАЧАЛАСЬ ПОДГОТОВКА К ПУСКУ ВТОРОГО ЦЕХА** в восстановленном главном корпусе Курской кондитерской фабрики № 1. С вводом его в строй фабрика сможет значительно увеличить выпуск кондитерских изделий.

ЛИДИРУЕТ СУХОЦКИЙ

Закончилась первая половина областного шахматно-шашечного чемпионата

Вчера закончилась первая половина областного шахматно-шашечного турнира. После 9 туров лидирует курянин первокатегорник Сухоцкий — у него 6,5 очка из 7, за ним идут Чеканов (Курск)—6 очков из 8, Баранов (Курск)—6,5 очка из 9, Ярославцев (Курск)—6 очков из 9, Гаррисон (Рыльск)—5 очков из 7.

Чемпион Курска Гаевой начал турнир неудачно, но все же встречу с бывшим чемпионом Курской области Чекановым выиграл в хорошем стиле. Шашисты уже закончили игры. Первокатегорник Жижин снова одержал блестящую победу и вышел на первое место, имея 7 очков из 9 возможных. Второе место занял первокатегорник Кадашевич (5,5 очка).

В. ГРИДАСОВ,
инструктор областного комитета по делам физкультуры и спорта.

Ответственный редактор Г. Г. ВЕЛЬШ.

Сегодня в кино

Кинотеатр «Комсомолец» — днем **«СУВОРОВ»**, вечером — **«ГРОЗА»**.

Согласно решению Курского горисполкома № 54 от 30 января с. г. предприятия, учреждения, организации и граждане гор. Курска, имеющие велосипеды, гужтранспорт и лодки, обязаны зарегистрировать их в районных коммунальных отделах и получить регистрационные знаки до 10 марта с. г.

Регистрационные знаки для гужтранспорта прикрепляются на левой стороне дуги, для лодки—на носу лодки с левой стороны, для велосипеда — позади седла велосипеда.

Вновь приобретенные транспортные средства должны регистрироваться не позже месячного срока со дня приобретения.

Управление благоустройства.

Товарищи охотники!

В связи с окончанием срока охоты и в целях выполнения государственного плана по пушнине СДАЙТЕ ЗАГОТОВИТЕЛЯМ В СРОК ДО 10 МАРТА 1948 г. всю имеющуюся у Вас на руках пушнину.

Задержка пушнины после указанного срока будет рассматриваться как нарушение закона об охоте.

Облуправление по делам охоты

ХМЕЛЕВСКОЙ Иван Яковлевич, проживающий в г. Курске, ул. М. Горького, 13, возбуждает дело о расторжении брака с ХМЕЛЕВСКОЙ Агнессой Николаевной, проживающей в г. Курске, ул. Веселая, 29.

Дело подлежит рассмотрению в нарсуде 1 уч. Сталинского района г. Курска.

ТОКМАКОВ Борис Гордеевич, проживающей в г. Курске, Сталинский р-н, Биркинская ул., 19. возбуждает дело о расторжении брака с ТОКМАКОВОЙ Александрой Фроловной, проживающей в г. Курске, Октябрьская ул. 116.

Дело подлежит рассмотрению в нарсуде Кировского р-на г. Курска.

БЕЛЫХ Яков Константинович, проживающей в г. Курске, ул. Кирова, 92, возбуждает дело о расторжении брака с БЕЛЫХ Раисой Михайловной, проживающей в Вологодской области, Усть-Алексеевский р-н, дер. Наволок.

Дело подлежит рассмотрению в нарсуде I участка Сталинского р-на г. Курска.

ЮСИПОВ Загер Сафинович, проживающий в г. Курске, ул. Гоголевский переулок, 8, возбуждает дело о расторжении брака с ДОЛЬМАН Лидией Михайловной, проживающей в г. Курске, ул. Садовая, 6.

Дело подлежит рассмотрению в нарсуде 2 уч. Ленинского района г. Курска.

ШУБИНА Вера Сергеевна проживающая в г. Курске, ул. Котова Гора, 20, возбуждает дело о расторжении брака с ШУБИНЫМ Иасоном Лонгиновичем.

Дело подлежит рассмотрению в Курском облсуде.

Адрес редакции: г. Курск, ул. Ленина, 77. Телефоны: ответ. редактор — 90, зам. ответ. редактора—46, ответственный секретарь—2-60, отделы: пропаганды, культуры — 9-47; партийной жизни, советско-торговый — 4-41, сельскохозяйственный — 3-90, промышленности — 3-56, информации — 9-31, писем—9-33; начальник издательства—2-68, контора типографии—2-54, отдел об'явлений и бухгалтерия — 1-42. междугородний (прямой) — 19.

ИЕ 65050. Типография газеты «Курская правда» Тираж 90.000. Зак. 1234.

Областной архив

Пролетарии всех стран, соединяйтесь!

КУРСКАЯ ПРАВДА

ОРГАН КУРСКОГО ОБКОМА ВКП(б), ГОРКОМА ВКП(б) И ОБЛАСТНОГО СОВЕТА ДЕПУТАТОВ ТРУДЯЩИХСЯ.

ВОСКРЕСЕНЬЕ 7 МАРТА 1948 г. Год издания 30-й

№ 48 (7723)

ЦК ВКП(б) предлагает всем партийным организациям провести Международный женский день 8 марта под знаком мобилизации советских женщин на восстановление и дальнейший под'ем народного хозяйства страны, на выполнение и перевыполнение плана третьего года послевоенной пятилетки. Производственная активность женщин-работниц, инженеров и техников должна быть направлена на всемерное повышение производительности труда, улучшение качества и снижение себестоимости продукции. Женщины-колхозницы должны направить свои усилия на борьбу за дальнейший неуклонный под'ем сельского хозяйства, повышение урожайности полей и продуктивности животноводства.

Из постановления ЦК ВКП(б) «О Международном женском дне 8 марта»

Советским патриоткам — слава!

Завтра—Международный женский день!

Это день великого торжества советских женщин — самоотверженных тружениц послевоенной пятилетки, озирающих результаты своей творческой работы, своего плодотворного участия в восстановлении и развитии народного хозяйства и культуры социалистической Родины.

Это день радостных итогов для миллионов женщин молодого раскрепощенного мира—стран новой демократии.

Это вместе с тем—день всемирной демонстрации единения трудящихся женщин — матерей, жен и сестер, которые поднимают свой голос против угнетения, неравенства, реакции в капиталистических странах, против преступной деятельности поджигателей новой войны.

В советской стране 8 марта—всенародный радостный праздник. Весь наш народ с гордостью озирает путь, пройденный советскими женщинами, отмечает их замечательный духовный рост, их общественную зрелость.

У наших женщин за плечами замечательная школа тридцатилетней жизни в условиях советского строя. В грандиозной стройке довоенных пятилеток на всех участках рядом с мужчинами трудились женщины, наравне с мужчинами по-хозяйски решая важнейшие государственные задачи. Так на деле осуществлялось историческое преимущество социалистического общества, дающего женщине все без исключения политические права человека и гражданина.

Неуклонное улучшение материального положения трудящихся в годы советской власти принесло свои благодатные плоды и советской женщине. В этом выразилась другая замечательная черта социалистического строя — полное экономическое равноправие и экономическая независимость женщины.

Всегда и во всем забота о женщинах—труженицах промышленности и сельского хозяйства, мастерах культуры, о матерях, растящих и воспитывающих молодые поколения советских граждан—была кровным делом большевистской партии и социалистического государства.

Свыше 44500 многодетных и одиноких матерей получают в нашей области государственное пособие. К концу 1947 года 373 нашим землячкам было присвоено почетное звание «Мать-героиня», 40.900 женщин были награждены орденами «Материнская слава» и медалями «Медаль материнства».

Великие преимущества социалистической жизни, повседневная сталинская забота о женщинах раскрыли в них могучие творческие силы любви и преданности советской Отчизне, веры в бессмертное дело партии Ленина — Сталина, энергии в труде, мужества в борьбе с трудностями.

Эти замечательные черты особенно полно проявились в суровую годину Великой Отечественной войны. Среди героинь боев и труда этой незабываемой поры курянки могут перечислить немало имен своих славных подруг. Отважные партизанки Вера Терещенко и Александра Зайцева, павшие смертью храбрых в борьбе с гитлеровцами, машинист Нина Горбачева, водившая курский бронепоезд в боевые операции против врага, героиня-летчица Нина Ульяненко, колхозные звеньевые Наташа Афонина, Наташа Ястребова, самоотверженно трудившиеся на только что освобожденной земле, чтобы обеспечить родную армию всем необходимым — да разве перечислишь поименно всех наших славных землячек, в ком так полно проявились тогда замечательные черты советской женщины!

Перелистайте последние номера газет—со всех концов страны идут вести о новых предприятиях, вошедших в строй, о новых трудовых победах, о норых стахановцах послевоенной пятилетки. И во всех этих успехах почетное место занимают наши женщины. Не остаются в стороне от всенародного движения и курянки—труженицы социалистической промышленности и транспорта. Ежедневно две с половиной нормы дает на своем станке штамповщица электроаппаратного завода Лидия Щукина, стахановскую славу заслужили наши строители Козловская и Журавлева. По праву считается одним из лучших машинистов маневрового парка Курского паровозного депо Мария Козменкова. На каждом предприятии есть женщины, показывающие пример в самоотверженном труде.

По всей стране в эти дни разносятся вести о присвоении звания Героя Социалистического Труда все новым и новым группам колхозников. Это Родина подводит итоги прошлогоднего великого наступления за урожай. И первыми героями были названы курские колхозницы Анна Крылова, Анна Лободенко, Пелагея Мартынова, Наталья Славгородская. Они и теперь трудятся без устали и по ним равняются в борьбе за обильный урожай нынешнего года сотни и тысячи трудолюбивых ефремовок из всех районов.

В рядах мастеров советской социалистической культуры советский народ сегодня называет много талантливых женщин—ученых, писателей, художников, артисток. Популярностью и уважением у нас пользуются заслуженные врачи РСФСР тт. Попова и Кудряшова, учителя—орденоносцы тт. Феоктистова, Симакина, Полякова и многие другие.

Воспитанные партией Ленина—Сталина, многие передовые советские женщины выросли до уровня государственных деятелей. Единодушно назвали трудящиеся Курской области в числе своих избранников в Верховные Советы СССР и РСФСР верных дочерей народа — учительницу Ревенко, председателей колхозов Калмыкову и Дьяченко, партийного работника Масленникову, врача Хандохину и других. А в местные Советы Курской области послано народом 7744 женщины — депутата.

ЦК ВКП(б) в канун празднования Международного женского дня 8 марта принял специальное постановление. В нем советские женщины услышат призыв—повышать производительность труда, улучшать качество и снижать себестоимость продукции, бороться за дальнейший неуклонный под'ем сельского хозяйства, повышать урожайность полей и продуктивность животноводства.

ЦК ВКП(б) в своем постановлении ставит перед всеми партийными, советскими, профсоюзными организациями задачу дальнейшего усиления роли женщин во всей общественно-хозяйственной деятельности нашего народа. Это одно из важнейших условий успешного строительства коммунизма в нашей стране.

Одновременно все наши организации обязаны усилить заботу о женщине-матери, помогать ей на деле в воспитании советских детей.

Центральный Комитет партии, великий Сталин уверены в том, что советские женщины с честью справятся с теми большими задачами, которые возлагает на них историческая эпоха строительства коммунистического общества.

Но для этого все партийные, советские и общественные организации должны глубоко и содержательно проводить политическую, воспитательную работу в широких массах женщин, повседневно помогать им в их общественной деятельности.

Трудящиеся женщины нашей области! Народ, партия приветствуют вас в канун Международного дня 8 марта.

Новых успехов вам в труде и жизни, дорогие товарищи!

□ □ □

ВЧЕРА ОТКРЫЛАСЬ X КУРСКАЯ ГОРОДСКАЯ ПАРТИЙНАЯ КОНФЕРЕНЦИЯ

Вчера в драматическом театре им. Пушкина начала работу X Курская городская партийная конференция. По предложению т. Чугунова делегаты избирают в президиум конференции секретаря обкома и горкома ВКП(б) т. Доронина, секретарей обкома ВКП(б) тт. Голубева, Пугина, Гаврилова, секретарей горкома ВКП(б) тт. Марасанова и Рогозова, мастера вагонного участка т. Кузнецова, стахановца-машиниста т. Власова, Героя Социалистического Труда т. Шубина, Героев Советского Союза тт. Дмитриева и Ульяненко и других товарищей.

Бурными овациями встречают делегаты предложение т. Рогозова об избрании в почетный президиум конференции членов Политбюро Центрального Комитета ВКП(б) во главе с великим вождем народов товарищем Сталиным.

Гремит здравица в честь гениального организатора и вождя партии, возгласы «Товарищу Сталину—ура!»; в зале долго не смолкают аплодисменты.

После выборов секретариата, редакционной и мандатной комиссий утверждается повестка дня:

Отчет о работе городского комитета ВКП(б);
Отчет ревизионной комиссии;
Выборы городского комитета ВКП(б);
Выборы ревизионной комиссии.

С отчетом о работе городского комитета партии выступил тов. П. И. Доронин.

Затем конференция заслушала отчет ревизионной комиссии. С докладом выступил тов. Голубь.

После краткого перерыва конференция приступила к обсуждению отчетов горкома и ревизионной комиссии. Выступили тт. Чугунов—секретарь Сталинского райкома ВКП(б), Крылов—секретарь парткома Курского железнодорожного узла, Кунашов—директор кожзавода им. Серегина, Коротаев—токарь ремонтно-механического завода, Елютин—директор педагогического института, Коршунов—директор обувной фабрики.

Сегодня конференция продолжает свою работу.

Подробный отчет о работе конференции будет дан в следующих номерах газеты.

□ □ □



Бригада штукатуров Шуры Козловской из треста «Курскстрой» прославилась своими стахановскими делами. Козловская избрана депутатом горсовета. **На снимке:** слева направо — Ксеня Нежельская, бригадир Шура Козловская, Варя Нетепенко и Катя Покотилова в час досуга.

Фото М. Шеховцова.

В Президиуме ВЦСПС

БЮДЖЕТ ГОСУДАРСТВЕННОГО СОЦИАЛЬНОГО СТРАХОВАНИЯ НА 1948 ГОД

Президиум ВЦСПС рассмотрел бюджет государственного социального страхования на 1948 год.

В принятом постановлении отмечается рост ассигнований на эти цели. В 1947 году бюджет социального страхования составил 14.600 миллионов рублей против 11.593 миллиона в 1946 году. Затраты на выплату пособий и пенсий соответственно увеличились до 11,5 миллиона рублей против 8 миллионов. За последние два года на средства социального страхования восстановлено и оборудовано свыше 350 домов отдыха и санаториев, много клубов, красных уголков, стадионов и других культурно-просветительных и спортивных учреждений. В прошлом году в домах отдыха и санаториях профсоюзов побывало более полутора миллионов трудящихся, а в пионерских лагерях — 2.200 тысяч детей.

Бюджет социального страхования на 1948 год утвержден в сумме 15.671 миллион рублей и предусматривает дальнейшее улучшение обслуживания рабочих и служащих. Растут затраты на выдачу пособий и пенсий, на дома отдыха и санатории, на пионерские лагери.

В профсоюзных здравницах будет пользоваться отдыхом и лечением 1.800 тысяч рабочих и служащих, в пионерских лагерях побывают 2.650 тысяч детей школьного возраста. Почти полмиллиарда рублей будет израсходовано на восстановление, капитальный ремонт и оборудование домов отдыха, санаториев, культурно-просветительных учреждений, стадионов и туристских баз.

Президиум ВЦСПС предложил профсоюзным организациям строго соблюдать финансовую дисциплину и режим экономии при расходовании средств государственного социального страхования. Необходимо систематически ставить доклады советов социального страхования на рабочих собраниях и совещаниях актива, устраивать отчетные выставки в заводских клубах.

Выпуск товаров широкого потребления в 1948 году

Предприятия местной и кооперативной промышленности Ленинграда дадут в этом году более чем на два с половиной миллиарда рублей разнообразных товаров широкого потребления.

Вводятся в строй десятки новых цехов, расширяются действующие. Совершенствуется технология производства, организуются быстроходные конвейеры.

В цехах артели «Граммофон» с ленты конвейера через каждые 12 минут сойдет готовый патефон. Их выпускается более 30 тысяч штук в год. В артели «Электротехприбор» за каждые четыре секунды будет готов новый электропатрон и дважды в минуту—штепсельная розетка с электровыключателем.

Ассортимент товаров в этом году увеличивается на пятьсот новых наименований. В их числе—холодильные шкафы, портативные радиолы, запасные части к швейным ручным машинам, полушерстяные ткани.

Предприятия местного значения и промысловые артели выпустят за год свыше двух с половиной миллионов пар обуви, более трех миллионов пар чулок, около двух миллионов штук верхних трикотажных изделий, почти три четверти миллиона пар трикотажного белья, 170 тысяч металлических кроватей, 40 тысяч стульев.

Пьеса „Русский вопрос" на экране

В Министерстве кинематографии СССР был показан новый художественный фильм по известной пьесе К. Симонова «Русский вопрос», с успехом идущей в московских и периферийных театрах страны.

Автор сценария и постановщик лауреат Сталинской премии М. Ромм внес много существенных изменений в первоначальный драматургический материал. Фильм по композиции сильно отличается от пьесы. В него включено много документальных кадров, показывающих жизнь современной Америки: безработицу, забастовки, разгон демонстраций бастующих, преследования негров.

Фильм убедительно, политически остро и правдиво рассказывает о продажной буржуазной печати США, показывает, как капиталистический строй развращает сознание людей, уродует человеческую психику.

Герой фильма Гарри Смит, преследуемый за правдивую книгу о Советском Союзе, на многотысячном митинге американских граждан—друзей СССР говорит: «Враги Америки находятся не за океаном, а здесь на Уолл-стрите и в Вашингтоне, в военном министерстве. Это ложь, что нам кто-то грозит войной. Я верю, что американский народ достаточно силен, чтобы свернуть шею нашим поджигателям войны».

В картине снимались артисты В. Аксенов (Смит), Е. Кузьмина (Джесси), М. Астангов (Макферсон), М. Названов (Гульд), Б. Тенин (Боб Морфи), М. Барабанова (Мег), Б. Пославский (Харди) и др. Главный оператор—лауреат Сталинской премии Б. Волчек.

2 марта фильм «Русский вопрос» с успехом начал демонстрироваться в театре Киноактера. В ближайшие дни он выйдет на широкий экран.

260 НОВЫХ ФАСОНОВ И МОДЕЛЕЙ ОБУВИ

Художественный совет Главобуви рассмотрел 800 образцов обуви, выпускаемой предприятиями Министерства легкой промышленности СССР. Более 300 устаревших фасонов снято с производства. Утверждены 260 новых моделей мужской, женской и детской обуви.

В центральном научно-исследовательском институте кожевенной промышленности создается демонстрационный зал с постоянными стендами для хранения утвержденных для каждой фабрики образцов-эталонов.

Намечен выпуск альбомов лучших моделей и фасонов обуви. Это должно помочь обувной промышленности страны обновлять и расширять ассортимент продукции.

По Курской области

ДОКЛАДЫ ЖЕНЩИН-ОБЩЕСТВЕННИЦ

Н. ОСКОЛ. (По телефону, Корр. «Курской правды»). Общественность района готовится отметить Международный женский день. В парткабинете райкома ВКП(б) открылась большая выставка «Женщина—великая сила социалистического государства». На книжной витрине выставки представлена литература, посвященная участию советской женщины в управлении государством и в общественно-политической жизни страны.

В книжной витрине Больше-Ивановской избы-читальни выставлена книга «Служение народу», в которой рассказывается о работе председателя Больше-Ивановского сельсовета, депутата облсовета П. Г. Лемешко и брошюра комсомолки звеньевой М. Кальницкой «Как я вырастила высокий урожай кореандра». Выставки организованы и во многих других культурно-просветительных учреждениях.

В канун 8 марта перед колхозниками, рабочими и служащими выступят с докладами 100 женщин-общественниц.

Звеньевые колхозов Ниновского, Ольховатского, Слоновского и других сельсоветов, заступив на стахановскую вахту, дали слово ознаменовать 8 марта завершением подготовки к севу.

—О—

Пятилетка Ольги Мальцевой

На-днях болторезчица вагонного участка Курского железнодорожного узла Ольга Мальцева закончила свою пятилетнюю программу. Она выполнила ее за два года и два месяца. Сейчас Мальцева работает в счет следующей пятилетки. Свой производственный успех она посвящает Международному женскому дню—8 марта.

—О—

„ЖЕНЩИНА В ИЗОБРАЗИТЕЛЬНОМ ИСКУССТВЕ"

ВЫСТАВКА В КАРТИННОЙ ГАЛЕРЕЕ

Курская областная картинная галерея открыла выставку «Женщина в изобразительном искусстве». Выставка посвящена Международному женскому дню. Здесь собраны оригинальные работы и красочные репродукции произведений живописи, графики и скульптуры, отражающие положение женщин в России до и после Октябрьской революции. В многочисленных картинах показано активное участие советских патриоток в Великой Отечественной войне.

Образ дореволюционной женщины раскрыт в произведениях выдающихся русских мастеров живописи Венецианова, Федотова, Репина, Сурикова, Серова и других.

Первые 100 тысяч рублей прибыли

КОЛЛЕКТИВ ЭЛЕКТРОАППАРАТНОГО ЗАВОДА ДЕРЖИТ СВОЕ СЛОВО.

В прошлом году коллектив Курского электроаппаратного завода только наполовину использовал запланированную государственную дотацию. Обсуждая письмо товарищу Сталину от директоров девяти московских предприятий, коллектив завода решил в этом году отказаться от дотации, работать с прибылью.

На заводе вчера подведены предварительные итоги рентабельной работы за два месяца 1948 года. Завод имеет уже сейчас около 100 тыс. рублей прибыли. В основном накопления получены за счет внедрения в производство значительного количества рационализаторских предложений. Среди них наиболее ценными являются предложения слесаря инструментальщика Гурова и конструкторов Басевича и Пономарева. Тов. Гуров совместил несколько операций на одном прессе, применение штампа Басевича и Пономарева на производстве позволяет сберечь более 5 тонн меди, ножей для рубильников.

Областное совещание по полезащитному лесонасаждению

На-днях в Курске состоялось областное совещание по полезащитному лесонасаждению в нашей области.

На совещании участвовали работники лесхозов, лесничие, заведующие отделами сельского хозяйства райисполкомов, агролесомелиораторы ряда районов и другие.

С докладом об очередных задачах по полезащитному лесонасаждению в Курской области выступил заместитель председателя исполкома областного совета депутатов трудящихся т. Некрасов А. С.

Совещание заслушало также инструктивные доклады.

В работе совещания приняли участие представители Министерства лесного хозяйства РСФСР.

—О—

ДОПОЛНИТЕЛЬНАЯ ОПЛАТА ЧАБАНА ИЛЬИНОВА

Чабан колхоза «Красное знамя» Касторенского района Василий Ильинов в прошлом году от 52 овцематок сохранил 76 ягнят. За добросовестный труд в порядке дополнительной оплаты колхоз ему выдал 12 ягнят.

ЗАБОТА О МНОГОДЕТНЫХ МАТЕРЯХ

400 многодетных матерей нашей области удостоены почетного звания Мать-героиня, 52 тысячи женщин награждены орденами «Материнская слава» и «Медалями материнства».

Около 39 тысяч матерей области получают от государства пособия. Только за прошлый год многодетные матери получили около 49 миллионов рублей.

—О—

ВТОРАЯ ЖИЗНЬ АВТОМОБИЛЯ

Эта автомашина годилась только на лом. Она отжила свой срок. Но коллектив Курской автоколонны № 9 решил восстановить ее. За это дело взялись шофер-стотысячник М. И. Бударев, столяры Н. А. Ломовской и В. П. Костин, жестянщик Н. И. Хлебов, обойщик М. М. Саванчук.

В упорном труде прошел месяц. Каждый день Бударев с товарищами выполнял по две—две с половиной нормы. И вот старую машину не узнать—она превращена в тридцатидвухместный автобус, поблескивающий свежей краской. Он курсирует по улицам Курска под управлением лучшего шофера автоколонны тов. Бударева.

Во время пребывания в Курске заместитель Министра автомобильного транспорта РСФСР тов. Калабухов одобрил инициативу курских автотранспортников. Министерство передает их опыт другим автоколоннам страны.

—О—

Для колхозных птицеферм

10 марта начинают работу инкубаторно-птицеводческие станции нашей области. Лучше всех подготовились к сезону Белгородская, Грайворонская и Уразовская станции. Все оборудование здесь в исправности и уже опробовано. Зимой работники этих станций серьезно занимались повышением квалификации.

До 1 апреля будет выведена первая партия цыплят — 85.000 штук, а всего в нынешнем году—880 тысяч цыплят, утят и гусят. 800 тысяч из них будет продано колхозам для пополнения птицеводческих ферм.

Из Московского птицеводческого института в Грайворон выезжает группа научных сотрудников. Они будут изучать процесс инкубации гусиных яиц.

Выше довоенного

Министр пищевой промышленности СССР тов. Зотов за инициативу, проявленную в восстановлении и расширении производственной базы Курского треста «Росглавхлеб», наградил 14 человек значками «Отличник социалистического соревнования». В конце 1947 года мощность хлебозаводов и хлебокомбинатов треста значительно превзошла довоенную.

На всех предприятиях проделана большая работа по механизации и автоматизации производственного процесса. На Курском хлебозаводе № 2 установлено 5 печей новейшей конструкции, тестомесильная машина и тестоделители системы инженера Павлова. Работает «мучная линия», состоящая из ряда механизмов, автоматически выполняющих все операции от подачи муки из склада, до распределения ее по бункерам после просеивания. Все это позволило вдвое увеличить мощность предприятия.

В пекарнях Белгорода, Старого Оскола, Рыльска, Валуек, Обояни, Нового Оскола и Суджи проведена серьезная работа по механизации выпечки хлеба, предприятия оснащены непрерывно действующими печами и сложными машинами.

Коллектив треста «Росглавхлеб» взял обязательство за счет рационализации производства получить в 1948 году сверх плана 5 миллионов рублей накоплений.

П. БИРЮКОВ,
управляющий Курским трестом «Росглавхлеб».

Указ Президиума Верховного Совета СССР

О присвоении звания Героя Советского Союза летчикам-испытателям Министерства авиационной промышленности и военно-воздушных сил

За выдающееся летное мастерство, проявленное при испытании новых типов самолетов, и за освоение высоких скоростей полета присвоить звание **Героя Советского Союза** с вручением ордена **Ленина** и медали **«Золотая звезда»**:

1. Полковнику **Иванову** Михаилу Ивановичу.
2. Майору **Иващенко** Ивану Тимофеевичу.
3. Генерал-майору **Стефановскому** Петру Михайловичу.
4. Полковнику **Федорову** Ивану Евграфовичу.

Председатель Президиума Верховного Совета СССР
Н. ШВЕРНИК.
Секретарь Президиума Верховного Совета СССР
А. ГОРКИН.

Москва, Кремль.
5 марта 1948 г.

ХОЗЯЙКА СТРАНЫ СОВЕТОВ

Советская женщина, хозяйка страны!

Ты заслужила право так называться. В одном строю со своим отцом, мужем и братом ты отвоевывала и строила первое в мире государство социализма. Разве не твоими руками создавалось богатство страны — воздвигались новые мартены и домны, электростанции и Дворцы культуры, разве не тобой выращивались золотые россыпи спелой пшеницы, выхаживались тучные стада и цветущие колхозные сады? Разве не ты защищала все эти богатства, когда на них и на твое женское счастье посягнул лютый враг человечества? Проводив на войну взращенных тобою славных богатырей, разве не ты заняла их место в шахте и руднике, у станка и в лаборатории, за штурвалом комбайна и за рулем трактора? Разве не твои материнские руки перевязывали раны бойцам и поднимали из пепла и щебня колхозные села и города? Мужественная и гордая! Ты умела скрывать свое горе в дни испытаний и роняла светлые слезы, слушая громовые раскаты салюта Победы!

Хозяйка страны! Ты заслужила право так называться своей неизменной верностью великому Сталину, идеям своей мудрой партии и своему героическому народу. Ленин и Сталин дали тебе свободу, счастье и силу. Перед тобой великая цель—строительство коммунизма. Невиданную духовную красоту и высокое благородство сообщает она тебе, эта цель! Как подняла она тебя, советская женщина, над остальными женщинами мира, как счастлива ты в сравнении с ними!

И кем бы ты ни была—ученым, председателем колхоза, трактористкой, студенткой, работницей или государственным деятелем, перед тобой всегда твоя высокая цель. Она видна во всех твоих, больших и малых, делах, во всех твоих помыслах и стремлениях.

И нет пределов высоким стремлениям свободной советской женщины, нет у нее заботы выше, чем о своей стране и своем народе—вот о чем пишут нам сейчас наши славные труженицы. Часть этих писем мы публикуем сегодня.

* *

Счастье колхозницы

Я крестьянка—теперь руководитель крупного хозяйства—колхоза. Раньше, при единоличной жизни, немало горя приходилось мыкать в заботах о куске хлеба. Колхозный строй поднял женщину на большую высоту. Колхоз утвердил права женщин-крестьянок, выдвинул нас к активной общественной жизни.

Теперь я не только о своей семье, а о десятках семей односельчан думаю. Крепче, богаче будет колхоз — и государство много хлеба и других продуктов от нас получит, и колхозники хорошо жить будут.

После изгнания немцев восстановили мы свою артель, подняли ее хозяйство почти до довоенного уровня. Особенно радостен для нас прошедший год — высокий урожай собрали со всей площади, а с 40 гектаров — по 20 центнеров. 8 колхозников нашей артели, в том числе и я, удостоены высоких правительственных наград. А в нынешнем году думаем еще больший урожай собрать. Каждый день у меня проходит в постоянных заботах о том, чтобы все звенья хорошо подготовились к севу, чтобы не было отстающих. И результаты этих забот хорошие — дружно колхоз работает, в полной готовности встречает сев.

Но не только про свой колхоз думать приходится. Хочется, чтобы не одни мы, но и соседи наши быстрее в гору поднимались, не отставали. Хочется, чтобы в этом году еще больше хлеба дали колхозы Родины. И вот в эту зиму поехала я в отстающие артели, к соседям. Побывала я в колхозах Анненковского, Веретиновского сельсоветов, по-душам поговорила с колхозниками, рассказала, как работает наша артель. Многое они переняли у нас. Недавно с'ездила в отстающую артель «Большевик», встряхнула там людей, и они дали слово такого же урожая добиться, как и у нас. Договорились соревноваться с этим колхозом.

У нас иногда меня в пример ставят. «Вот, мол, — говорят,— женщина руководит колхозом, и дела у нее идут хорошо». Ничего тут удивительного нет. Много нас таких, поднятых, воспитанных партией и советской властью. Посмотрите на наших звеньевых, на рядовых колхозниц-стахановок. Это новые женщины, каких не было при единоличной жизни.

И мы, колхозницы, все свои силы отдадим на благо Родины, чтобы крепла она изо-дня в день, чтобы была она самой могучей—наша Родина, в которой советская женщина нашла настоящую счастливую жизнь.

Павлина ЗОЛОТУХИНА,
председатель колхоза им. Дзержинского Золотухинского района.

Послезавтра снова буду в Кремле

После демобилизации я начала учиться в областной партийной школе. Активно участвую и в общественной жизни; меня избрали членом партийного бюро.

Большие обязанности на меня налагает доверие народа, пославшего меня своей представительницей в Верховный Совет республики. Я стремлюсь всеми силами помочь своим избирателям, которые обращаются ко мне за советом.

Послезавтра я снова буду в Москве. Вместе с другими избранниками русской земли буду решать важнейшие государственные вопросы. Я с радостью проголосую за укрепление Родины и улучшение жизни трудящихся.

Разве можно говорить об этом без волнения! Ведь я, наверное, опять увижу товарища Сталина.

Н. УЛЬЯНЕНКО,
Герой Советского Союза, депутат Верховного Совета РСФСР.



Звеньевая колхоза «Новый мир» Старооскольского района Герой Социалистического Труда Пелагея Васильевна Мартынова ежедневно получает десятки писем со всех концов Советского Союза. Ей пишут воины Советской Армии, звеньевые и бригадиры колхозов. Все они поздравляют Героиню с высокой наградой, колхозники просят ее поделиться опытом выращивания высокого урожая.
На снимке: П. В. Мартынова просматривает полученную за день почту.
Фото М. Шеховцова.

Путь советской работницы

Девушкой пришла я на трикотажную фабрику 14 лет назад. Коллектив рабочих скоро втянул меня в кипучую свою жизнь. Меня начали учить не только мастерству трикотажницы: давали мне общественные поручения и я их, хоть с робостью, но выполняла.

Потом общественная работа стала такой же потребностью для меня, как труд за станком. Фабрика сделалась моим вторым домом.

Не забуду, с каким волнением торопилась я на фабрику после возвращения из эвакуации в 1944 году. Вначале нас, работниц, было только четыре, но мы сразу взялись восстанавливать здание. Бригада наша с каждым днем пополнялась. Своими руками клали кирпичи, штукатурили стены, вели монтаж оборудования.

Когда восстановили цехи, мне, как опытной швее, доверили специальную машину. Норму я выполняю на 140 — 200 проц. Так же работают мои ученицы Надя Найденова, Аня Катунина и другие работницы, изо дня в день выполняющие свои задания на 120—130 проц. Весь цех перекрывает нормы.

Недавно я пережила великую радость, которую суждено испытать простой работнице только в нашей советской стране—народ послал меня своим депутатом в городской Совет. Чувствую я себя полноправной участницей большого общего дела, сил своих для его успеха никогда не пожалею.

Славься моя Родина, открывшая перед женщиной такую жизнь!

О. ФРОЛОВА,
работница Курской трикотажной фабрики.

СЛОВО БЛАГОДАРНОСТИ

Я—обыкновенная трудящаяся женщина. Работаю на курском заводе «Сельхозмаш». Недавно администрация завода предоставила мне очередной отпуск, а обком союза МТС и земорганов позаботился о том, чтобы подлечить меня, и дал путевку в санаторий.

И вот я в Мокве. Это—прекрасный санаторий. Глаз радует вся обстановка, уют, чистота палат. Мы получаем здесь вкусное, разнообразное питание. К отдыхающим отзывчиво и сердечно относятся врачи, весь персонал.

Вместе со мной в Мокве отдыхают женщины всевозможных профессий — служащие учреждений, работницы курских торфоразработок, брянских лесозаготовок...

И часто я думаю: а такие, как я, труженицы, в капиталистических странах, — разве могут они и мечтать о такой заботе со стороны государства. И скажу я, что нет большего счастья, чем жить на советской земле, дышать ее воздухом, во всем — и в большом и в малом — ощущать заботу дорогого и любимого товарища Сталина.

М. СМИРНОВА,
работница завода «Сельхозмаш».

„Не женская" профессия

Помню, 12 лет тому назад, я об'явила родным и подругам, что иду учиться на тракториста. — Ты с ума сошла, разве это женское дело! — запротестовали они. Но я настояла на своем и с головой ушла в учебу. Никогда не забуду свой первый день в тракторной бригаде, первый загон на колхозном поле. Крепко сжав руль, я старалась не обращать внимания на насмешливые взгляды.

Скоро в своей бригаде стала равноправным работником. Через два года меня выдвинули бригадиром, а затем, окончив школу механизаторов, была механиком МТС. Война прервала мою работу. После изгнания немцев, снова вернулась в родную МТС. Кадров трактористов нехватало. Я взялась руководить тракторным отрядом. Из старья собирали мы тогда тракторы. Моими помощниками были неопытные парни и девушки. И с этой молодежью восстановили машины, работали на них лучше, чем на новых до войны.

Особенно напряженно трудилась наша бригада в прошлом году. Вместе с колхозами мы боролись за ликвидацию последствий засухи. По 703 гектара на каждый 15-сильный трактор выработала наша бригада за сезон. Колхозы, которые мы обслуживали, собрали в среднем по 15—18 центнеров зерновых с гектара. Много хлеба сдали колхозы государству и выдали на трудодни. Я сама заработала 200 пудов зерна и 2 тыс. рублей.

Первыми в МТС мы отремонтировали свои машины и инвентарь.

Недавно меня вновь назначили участковым механиком. Я рассказала об этом своей материстарушке. А она не удивилась:

— Ну и правильно. Чем ты хуже мужчины? Свое дело знаешь, вот и доверяют тебе. Это ведь при царской власти женщину за человека не считали, теперь ей повсюду дорога открыта.

А. МАКАРОВА,
участковый механик.
Томаровская МТС.

—О—

МЕНЯ ЖДЕТ УВЛЕКАТЕЛЬНОЕ ДЕЛО

В этом году я кончаю литературный факультет Курского педагогического института. Родина дала мне, как и многим тысячам моих сверстников, возможность получить высшее образование и широко открыла дорогу к творческому, созидательному труду.

Через полгода я займусь своим любимым делом. Я научу своих учеников любить свой родной великий русский язык, научу их любить нашу литературу, равной которой нет в мире.

Уверенно смотрю я в свое будущее. И сегодня мне хочется от всего сердца сказать большое спасибо родной партии и дорогому товарищу Сталину за нашу содержательную, интересную молодость, за возможность мечтать, зная, что завтра наши мечты и планы станут явью.

З. ВОЛКОВА,
студентка Курского педагогического института.

СМЕЛЕЕ ВЫДВИГАТЬ ЖЕНЩИН НА РУКОВОДЯЩУЮ РАБОТУ

Наша женщина выросла и далеко шагнула вперед за 30 советских лет. Неустанная забота партии об идейном воспитании женщин дала огромные результаты. Во всех отраслях народного хозяйства,—в промышленности, в сельском хозяйстве, на научном поприще, в области культуры и искусства—всюду советские женщины принимают самое активное участие во всенародном труде, не отставая от мужчин.

Знамя социалистического соревнования за высокий урожай на полях нашей области подняли замечательные женщины. Известны всей стране имена Героев Социалистического Труда тружениц полей Курской области П. В. Мартыновой. А. А. Лободенко, А. П. Крыловой, Н. Т. Славгородской и многих других колхозниц, отмеченных правительственными наградами за получение высоких урожаев. Они первыми в Союзе в 1948 году удостоены этой великой оценки за свою упорную работу. Своим доблестным трудом наши женщины завоевали всенародное уважение и славу.

Прошедшие выборы в местные Советы депутатов трудящихся показали, каким авторитетом пользуются женщины советской страны. Только по Российской Федерации в местные Советы избрано 267 тысяч женщин—34,8 проц. к общему числу депутатов. Из всех депутатов по нашей области в областной Совет избрано 44 женщины, в Курский горсовет—114 женщин, в райсоветы г. Курска—88 женщин, в райсоветы сельских районов—729 женщин, в сельские Советы 6513 женщин и г. д. Всего по области избрано в местные Советы 7744 женщины. Это составляет треть общего числа избранников народа. Среди женщин-депутатов посланы народом в Советы стахановцы колхозных полей, передовые люди промышленности, работники науки, культуры и искусства. Они оправдывают доверие своих избирателей, советского народа.

Очень многие женщины выросли на руководящей советской работе, проявив несомненные организаторские качества.

Уже три года Больше-Ивановский сельский совет является лучшим в области по всем показателям и держит переходящее Красное знамя областного Совета депутатов трудящихся. В прошлом году колхозы этого Совета собрали в среднем по 14 центнеров зерна с каждого гектара. Этот совет одним из первых досрочно выполнил обязательства перед государством по всем видам госпоставок. С 1944 года бессменно исполкомом сельсовета руководит Пелагея Герасимовна Лемешкс. Она пользуется заслуженным авторитетом и избрана народом в депутаты областного Совета.

В Ивнянском районе в новый состав исполкома райсовета избрана заместителем председателя В. И. Власенко. Она в течение 10 лет работала инженером в сахарной промышленности и является сведущим руководителем промышленных предприятий и артелей. Тов. Власенко решила прежде всего оказать помощь отстающим артелям и наметила и осуществляет с этой целью ряд практических мероприятий.

Заслуженным уважением пользуется у избирателей и своего коллектива депутат областного Совета Е. В. Деева—директор Мармыжанской МТС Советского района. Тов. Деева по-большевистски руководит деятельностью МТС. В прошлом году коллектив МТС под ее руководством успешно выполнил план работ, а нынче настойчиво ведет ремонт тракторов и другого сельскохозяйственного инвентаря, чтобы во всеоружии встретить начало весеннего сева.

За последнее время в ряде районов женщины привлечены к руководству в качестве заместителей председателей райсоветов.

Женщины Курской области, как и всей страны, празднуя Международный женский день—8 марта, подведут успешные итоги своего активного участия в политической, общественно-хозяйственной и культурной жизни всего народа, взвесят свою долю труда в строительстве коммунистического общества.

И в этот день наши женщины с особым вниманием, всем сердцем прислушаются к голосу Центрального Комитета большевистской партии, призывающего советских женщин на восстановление и дальнейший под'ем народного хозяйства страны, на выполнение и перевыполнение плана третьего года послевоенной пятилетки.

В своем историческом постановлении «О Международном женском дне 8 марта» ЦК ВКП(б) считает, что дальнейшее усиление роли женщин во всех областях общественно-хозяйственной деятельности—одно из важнейших условий успешного строительства коммунизма. Это указание Центрального Комитета партийные, советские, общественные организации должны воспринять как руководство к действию.

В самом деле, сравнительно еще немного женщин находится на руководящей работе в нашей области, в ее районах и селах. Так, в 13 сельских советах Пристенского района ни одна женщина-депутат не выдвинута в руководство исполкомами. Здесь нет ни одной женщины председателя колхоза. Но это не значит, что в Пристенском районе нет способных и деятельных женщин-организаторов. Бесспорно, такие женщины там есть. Также слабо выдвигают на руководящую работу женщин в Щигровском районе.

В Хомутовском районе в 26 сельских советах нет ни одной женщины председателя исполкома, а из 179 колхозов только в одном председатель женщина, хотя в числе депутатов—избранников народа—имеются свыше 130 женщин, показавших себя застрельщиками социалистического соревнования, людьми, преданными делу партии Ленина—Сталина.

Надо помнить, что «жизненные интересы партии и народа требуют смелого и решительного выдвижения передовых женщин на руководящую государственную, хозяйственную, партийную и профсоюзную работу». (Постановление ЦК ВКП(б). Упрека в слабом выдвижении женщин на руководящую работу заслуживают также многие областные организации.

Но задача самого широкого привлечения женщин к общественной деятельности не решается только привлечением некоторого числа передовых женщин к руководству. Необходима повседневная политическая работа среди широких масс женщин—воспитание их в духе советского патриотизма, непрерывное повышение их коммунистической сознательности. Это ускорит победное движение советского народа по ленинско-сталинскому пути к коммунизму.

З. ПУШМИНА,
старший инструктор исполкома облсовета.

Великая сила страны социализма

Международный женский день—8 марта женщины СССР встречают в этом году в обстановке мощного политического и трудового под'ема. Трудящиеся Советского Союза, успешно преодолевая тяжелые последствия войны, добились огромных успехов в выполнении сталинского пятилетнего плана. По всей стране развернулось всенародное социалистическое соревнование за выполнение пятилетки в четыре года, за новый экономический и культурный расцвет нашей социалистической Родины.

Советские женщины неутомимо трудятся на различных участках хозяйственного и культурного строительства, внося свой вклад в упрочение и развитие социализма.

Совсем другая картина в странах капитализма. Там трудящиеся женщины—самые угнетенные из всех угнетенных. Подвергаясь жестокой эксплоатации, они испытывают на себе всю тяжесть буржуазных законов, ставящих женщин в подчиненное и унизительное положение в обществе.

Половина всего населения капиталистических государств — женщины отстранены от активного участия в общественной жизни. В большинстве зарубежных стран женщины политически бесправны. До сих пор они лишены избирательных прав в странах Латинской и Южной Америки, в Турции, Греции, Испании, Швейцарии, гоминдановском Китае, Индии и других странах.

Неравенство в оплате труда, ограничения в выборе профессии, приобретении и повышении квалификации, отсутствие заботы о женщине-матери и детях—все это делает положение трудящейся женщины в буржуазных странах особенно невыносимым.

Особенно тяжелым остается положение женщин в колониальных и зависимых странах. Испытывая невыносимый гнет национальных феодалов национальной буржуазий и иностранных империалистов, они лишены самых элементарных прав.

Советский общественный строй показал всему миру, что равноправие женщин и широкое приобщение их к активной работе во всех областях политической, хозяйственной и культурной деятельности умножают силы народа, содействуют прогрессивному общественному развитию.

Великая Октябрьская социалистическая революция ликвидировала политическое и экономическое бесправие женщин. У нас не осталось и следа от «такой низости, гнусности и подлости, как бесправие или неполноправие женщины, этого возмутительного пережитка крепостничества и средневековья...» (Ленин).

Коммунистическая партия, великие вожди народа Ленин и Сталин всегда придавали большое значение участию женщин в социалистическом строительстве. «Без привлечения женщин к самостоятельному участию не только в политической жизни вообще,—указывал Ленин,— но и к постоянной, поголовной общественной службе нечего и говорить не только о социализме, но и о полной и прочной демократии». Под руководством товарища Сталина партия и советское государство, выполняя это ленинское указание, привлекли к строительству социализма миллионы трудящихся женщин, обеспечили женщинам подлинное равноправие, создали все условия для развития их творческих сил и способностей.

Свободные, полные сил и дерзаний женщины советской страны идут бок о бок с мужчинами по величественному пути, озаренному светом сталинского гения.

Полное равноправие советских женщин, активное и все растущее участие их в социалистическом труде обусловили расцвет их физических и духовных сил, их творческих способностей и талантов, превратили их в великую силу советского общества.

В советской стране нет ни одной области общественной и государственной деятельности, нет ни одной отрасли промышленности, сельского хозяйства, науки, искусства, культуры, где бы советская женщина не принимала участия.

Навсегда войдут в историю беспримерные трудовые подвиги женщин во время Великой Отечественной войны. Все свои силы, опыт и знания женщины отдали защите любимой Родины от страшной угрозы фашистского порабощения. «Они оказались достойными своих отцов и сыновей, мужей и братьев, защищающих Родину от немецко-фашистских извергов» (Сталин). Самоотверженный труд в тылу и героические подвиги женщин в партизанских отрядах и в рядах Советской Армии явились неоценимым вкладом во всенародное дело победы над фашистскими агрессорами.

Неиссякаемым родником творческой энергии советских женщин являются их горячая любовь к Родине, глубокие чувства советского патриотизма. Твердая вера в дело партии Ленина — Сталина, беззаветная преданность ее идеям воодушевляют советских женщин на новые трудовые подвиги.

Среди многотысячного коллектива советских людей, занятых на восстановлении Днепрогэса, много женщин. Они возглавляют бригады строителей, работают инженерами и техниками. В числе лучших строительных бригад Днепростроя славятся бригада бетонщиц Полины Шило. Еще в ноябре прошлого года эта бригада выполнила две годовых нормы и завоевала первенство в соревновании молодежных бригад Днепростроя. В армии восстановителей Днепрогэса успешно трудятся женские бригады Анны Лошкоревой, Марии Суханко, Прасковьи Дворцовой.

Советские женщины успешно овладевают сложными профессиями, требующими знаний, высокой квалификации и большого производственного мастерства. Они занимают руководящие посты директоров предприятий, начальников цехов, смен и участков. Число советских женщин — командиров промышленности, инженеров и техников, занятых в промышленности, на транспорте и строительстве, достигает 250 тысяч. Это в четыреста с лишним раз больше, чем было на фабриках и заводах старой России.

Соревнование за получение высоких урожаев на колхозных и совхозных полях породило в деревне новую армию передовиков социалистического земледелия. Большое место среди них занимают женщины. Тысячи крестьянок за получение рекордных урожаев награждены орденами и медалями. По данным на 25 февраля с. г., 178 крестьянкам присвоено высокое звание Героя Социалистического Труда.

В семье славных Героев Социалистического Труда—знатная трактористка страны Паша Ангелина, воронежские колхозницы—Ольга Бакаева и Екатерина Панова, украинки—Надежда Кошик и Мария Лысенко, таджичка—Тоджахон Атабаева, узбечка—Замира Муталова, армянки—Мариам Мартиросян и Сиран Умршатян и многие другие советские женщины, представительницы различных народов Советского Союза. Это совершенно новые люди, подлинные героини труда, каких не было и не могло быть в старое время.

Колхозный строй принес женщинам советской деревни раскрепощение и равноправие, возможность свободного творческого труда. Познав законы передовой агротехники, колхозницы добиваются получения невиданных урожаев. Более 250 тысяч женщин руководят тракторными бригадами, управляют комбайнами и тракторами. 350 тысяч—руководят бригадами и животноводческими фермами. Тысячи женщин возглавляют колхозы. Все это—яркое свидетельство огромного политического и культурного роста советской крестьянки.

Женщины—ученые, инженеры, врачи, педагоги плодотворно трудятся в СССР над укреплением могущества своей Отчизны. За выдающиеся культурные достижения, научные изобретения и усовершенствование методов труда женщинам присуждено 205 сталинских премий.

Число женщин-специалистов с высшим образованием составляет 42 проц. всего числа специалистов в СССР. В научно-исследовательских институтах и лабораториях трудятся 35 тысяч женщин. Только за последний год 1175 женщин получили ученые степени доктора и кандидата наук, звания профессора, доцента, старшего научного работника. В Советском Союзе насчитывается 110 тысяч женщин-врачей, а всего в органах здравоохранения работает более миллиона женщин. Свыше 1800 тысяч женщин ведут большую и почетную работу по воспитанию молодого советского поколения, среди них—766 тысяч учительниц. Сотни тысяч женщин заняты в библиотеках, музеях, клубах. Тысячи советских женщин—историков, философов, экономистов, писательниц, артисток, скульпторов и художников помогают государству укреплять духовное могущество народа и воспитывать молодежь нашей страны.

В Советском Союзе обеспечено полное равноправие и возможность свободного национального развития всем народам. Женщины советского востока, ранее бесправные и забитые существа, являются равноправными гражданками и активными деятелями социалистического государства.

Миллионы советских женщин принимают активное участие в управлении государством. В Верховный Совет СССР избрано 277 лучших дочерей советского народа. В числе депутатов Верховных Советов союзных и автономных республик более 1700 женщин. В местные Советы депутатов трудящихся избрано свыше 480 тысяч женщин.

Исключительно велика роль женщины-матери в воспитании молодого советского поколения. Женщины СССР с честью выполняют свои ответственные материнские обязанности.

Женщина-мать в Советском Союзе окружена большой и постоянной заботой партии и правительства. Широкое развертывание сети детских яслей и садов, государственная охрана интересов матери и ребенка создают прочную гарантию равноправия советской женщины. Только в 1947 г. по государственному бюджету СССР было отпущено более 10 млрд. рублей на помощь многодетным и одиноким матерям, на охрану здоровья матери и ребенка. 2200 тыс. женщин награждено орденами и медалями за многодетность, 25 тыс. женщин с гордостью носят орден «Мать-героиня».

Советские женщины, как и весь наш народ, полны уверенности в своем будущем и в светлом будущем своих детей. Им не могут грозить безработица и другие социальные бедствия, под вечным гнетом которых находятся трудящиеся в капиталистических странах. Советский Союз неуклонно и быстро идет по пути дальнейшего расцвета своих производительных сил. Успешное выполнение плана послевоенной пятилетки, отмена карточной системы и проведение денежной реформы создают прочные основы для неуклонного повышения материального благосостояния советского народа.

Женщины СССР полны чувства законной гордости за свою великую Родину. Еще теснее сплотившись вокруг большевистской партии и великого Сталина, они отдают все свои силы на укрепление могущества Советского государства, на ускорение движения советского общества к коммунизму.

Н. АРАЛОВЕЦ.

Девушка с орденом

Это будет рассказ о наших простых и хороших девушках, о тех, кому воины Советской Армии дали гордое имя — боевые подруги. Говорить об этих девушках, с первых дней войны ушедших на фронт защищать Родину, значит говорить о великой силе советского патриотизма, ибо в нем черпали они свое мужество.

Тяжелые испытания легли на плечи советских девчат. Но они не согнулись под их непомерным грузом. В жестоких боях с ненавистным врагом девушки-воины явили примеры беззаветного героизма и доблести. Советский народ с глубокой благодарностью чтит боевые подвиги своих верных дочерей...

...Охрипший телефонист кричит в трубку:

— Роза, роза, — я — астра. Роза...

Телефон молчит. Где-то обрыв. Надо ждать, когда Сима исправит связь, иначе командир полка не может руководить боем.

— Роза, роза, — твердит телефонист, — я — астра...

Вдруг глаза его загорелись и он передает трубку полковнику: Связь есть!

Сима ползет обратно, припадая к земле при близких разрывах мин, ползет, выбиваясь из последних сил.

...А немцы тем временем окружили лес, и уже совсем рядом сухо трещат автоматы. На командном пункте тяжело ранен знаменосец. И полковник Козловский, боевой командир, тоже ранен. Плохи, видно, дела, Сима...

— Хороши дела, товарищи!— кричит Сима и поднимается во весь рост, — отобьемся!

Она перевязывает раненого полковника и берет полковое знамя.

Командный пункт продержался до прихода подкрепления. За воинскую доблесть Сима Кудрявцева была награждена орденом «Слава» II степени.

Это ее второй орден. Первый она получила раньше за то, что вынесла с поля боя 35 раненых.

Сима Кудрявцева начала свой



боевой путь 16-летней девочкой. Немцы убили у нее мать, сестру и двух братьев, а ее пытались угнать в Германию. Но Сима бежала, вступила в Советскую Армию и прошла, не расставаясь со своей частью, от Воронежа до Праги.

Воинский подвиг был для советских девушек делом высокой гражданской чести. Они шли на него с глубокой верой в победу.

— Мне почти никогда не было страшно, — рассказывает Тамара Руднева, награжденная за время войны шестью медалями. — Мне не было страшно потому, что я знала: нашу страну победить нельзя. Такими нас воспитал Сталин.

Эта неистребимая вера, поднявшая весь советский народ на борьбу с врагом, дала духовные силы радистке Тамаре Рудневой вызвать на себя огонь артиллерийского дивизиона: так нужно было для победы.

Маленькая хрупкая девушка, она устанавливала свою рацию в Касторном и Понырях, в Белоруссии и Польше, в Восточной Пруссии и Маньчжурии—всюду, где шли бои. Когда была возможность — спала, укрывшись шинелью, а когда было нужно, по суткам не уходила с боевого поста.

Кончилась война, и советские люди вернулись к мирному созидательному труду. Демобилизовались из армии Сима Кудрявцева и Тамара Руднева. Обе они работают сейчас телефонистками на Курской междугородней станции. Они принесли из армии на производство воинскую дисциплинированность и высокое сознание своего долга.

Советские люди идут в наступление на мирном фронте. В общем строю — наши славные советские девушки, боевые наши подруги.

М. СТЕПАНОВ.

Вверху на снимке: Сима Кудрявцева (слева) и Тамара Руднева.

Фото А. Богданчикова.

Патриотки родного города

Выборы в местные Советы принесли триумфальную победу сталинскому блоку коммунистов и беспартийных. Многим женщинам было оказано великое доверие народа. В Суджанский горсовет депутатами избрано 14 женщин: 40 процентов всего состава городского совета. Перед исполкомом горсовета сразу же после выборов встал вопрос о вовлечении в активную советскую работу не только женщин, избранных в горсовет, но и других женщин-активисток. А их немало в нашем городе.

Мы начали с того, что значительное количество женщин привлекли к работе постоянно действующих комиссий и уличных комитетов. Уже первые дни показали, что мы не ошиблись в своих надеждах. Особенно хорошо проявили себя женщины в комиссиях школьной и здравоохранения, которыми руководят депутаты И. В. Мироненко, Е. М. Китаин. Кроме женщин-депутатов, в комиссии здравоохранения участвуют 7 женщин-активисток. Вместе со всей комиссией они провели обследование санитарного состояния каждого дома, каждой квартиры. И не только обследовали, но добились того, что город приведен в хорошее санитарное состояние.

Вместе с уличкомами комиссия здравоохранения провела многочисленные собрания жителей города, на которых врачи-активисты читали лекции по санитарии и гигиене.

Много сделали женщины и в школьной комиссии. Они обследовали каждую семью, где есть дети школьного возраста, установили причины пропусков некоторыми детьми занятий. Создан фонд помощи нуждающимся детям для приобретения одежды, обуви и продовольствия.

Женщины-активистки добровольно участвуют в деятельности уличных комитетов. Возглавляют комитеты по всему городу исключительно женщины. Особенно хорошо работают тт. П. А. Костенко, Н. М. Федоренко, П. А. Крячкова и М. М. Мальванова. Надежда Макаровна Федоренко, например, руководит уличкомом четвертый год. Над восстановлением города она трудится, не покладая рук, руководит постоянной доброзольческой строительной бригадой из десяти женщин. Вместе с этой бригадой тов. Федоренко расчистила не одну улицу от развалин, не один десяток тысяч кирпича дала для восстановления города.

Другая активистка — П. А. Костенко—председателем уличкома избрана недавно, но сделала многое. Прасковья Андреевна создала добровольческую строительную бригаду из одиннадцати женщин. Эта бригада хорошо потрудилась на Советской площади и на улице Некрасова. Женщины убирали мусор, подвозили песок, утепляли квартиры, заготавливали из развалин кирпич для строительства.

Только за последний месяц бригады тт. Н. М. Федоренко, П. А. Костенко отработали на благоустройстве города 134 человеко-дня Они разобрали развалины и очистили 17 тысяч штук кирпича, крайне нужного для восстанавливаемого города.

Надо прямо сказать, что все сделанное за последние месяцы в городе — расчистка улиц, ремонт тротуаров, озеленение парков и улиц—дело рук женщин-добровольцев.

Вовлекая женщин в активную советскую работу, мы не ограничиваемся проведением различных собраний и совещаний. Наши активистки занимаются в кружке по истории партии, неустанно повышают свой идейно-политический уровень.

А. ИЗМАЛКОВА,
председатель исполкома Суджанского горсовета.

ТОВАРИЩИ МЕХАНИЗАТОРЫ!

ТЕМПЫ РЕМОНТА ТРАКТОРОВ ЕЩЕ НЕДОСТАТОЧНЫ!

РЕМОНТНИКИ ПЕРЕДОВЫХ МТС И ТРАКТОРНЫХ БРИГАД! ПО ПРИМЕРУ ЯСЕНОВЦЕВ ОКАЖИТЕ ПОМОЩЬ ОТСТАЮЩИМ. КАЖДЫЙ ТРАКТОР ДОЛЖЕН БЫТЬ ГОТОВ К СРОКУ!

* * *

Как вы помогаете отстающим МТС?

С таким вопросом редакция «Курской правды» обратилась к секретарям райкомов партии и председателям райисполкомов.

Ниже мы печатаем ответы на наш вопрос.

Следим за работой каждой бригады

Секретарь Белгородского райкома партии тов. Голубятников сообщил:

— 29 февраля коллектив Белгородской МТС обсудил передовую статью «Курской правды»: «Обязательства надо выполнять честно, товарищи белгородцы». В ней вскрывались причины плохой подготовки нашего района к весне, указывалось на отставание с ремонтом тракторов в Белгородской МТС. В своих выступлениях ремонтники, признав критику правильной, подробно останавливались на недостатках в работе МТС.

Собрание потребовало от дирекции ежедневно давать задания каждому рабочему и проверять выполнение этих заданий.

Решение собрания выполняется. На Доске показателей стали появляться имена многих ремонтников, перевыполняющих нормы выработки. Дирекция МТС каждый вечер теперь собирает бригадиров ремонтных бригад, подводит итоги соревнования.

В МТС плохо работал механический цех. С помощью городских предприятий был восстановлен токарный станок. Промысловая артель «13 лет Октября» направила в МТС квалифицированного кузнеца. Дирекция и парторганизация взяли под особый контроль работу станочников. Теперь из-за токарных и кузнечных работ задержки нет. Это дало возможность реставрировать больше деталей.

Темпы ремонта тракторов поднялись. За последние четыре дня выпущено три трактора. Заканчивается ремонт еще четырех машин.

Эти перемены в Белгородской МТС произошли после того, как райком партии детально разобрался в причинах отставания станции, раз'яснил ремонтникам их задачи. Теперь райком интересуется работой каждой ремонтной бригады. Наши работники ежедневно бывают в МТС, конкретно, на деле помогают дирекции лучше организовать труд, полностью использовать внутренние возможности.

Райком еще с большим вниманием будет следить за работой Белгородской МТС, чтобы добиться быстрейшей подготовки всего тракторного парка.

Недостатки вскрыли, а дальше что?

Председатель Рыльского райисполкома тов. Воробьев рассказал:

— Низовская МТС затянула ремонт тракторов. Из 33 тракторов подготовлено только 17. 1 марта бюро райкома партии заслушало отчет директора этой станции тов. Сахненко. Выяснилось, что до 1 января в МТС по существу не занимались ремонтом. Но и в последние дни работа была организована плохо. Ремонт проходил в одну смену, большинство ремонтников не выполнило нормы. Бюро райкома вынесло тов. Сахненко взыскание. Мне было поручено помочь этой МТС устранить недостатки.

— Что же вы сделали?—спросили мы у т. Воробьева.

— Выехал в МТС, провел там производственное совещание. Ремонтники крепко критиковали руководителей станции за плохую организацию труда. «Придешь в 9 часов,—говорили они,—и ходишь без дела по мастерской до полдня, пока работу подыщут».

— Что же изменилось в МТС?

— После собрания я выехал в Рыльск. Вот думаю еще наверноться в эту МТС, посмотреть, как там перестраивают работу.

* * *

Вскрыть недостатки в ремонте тракторов—это далеко не все. Нужна помощь в быстрейшем их устранении. Рыльские руководители, видимо, не хотят понимать этого.

Незабываемые дни

Нашему коллективу самодеятельности выпала великая честь быть участниками Всероссийского смотра сельской художественной самодеятельности, показать москвичам и всем участникам смотра народное искусство курской колхозной деревни.

Сейчас, возвращаясь из столицы в родные наши села — Будищи, Саморядово, Черный Олех, нам хочется вкратце рассказать о своей поездке в столицу.

С первых же дней наш коллектив был окружен большим вниманием и заботой. Этого мы никогда не забудем. 4 февраля нашим выступлением в Центральном Доме работников искусств открылся Всероссийский смотр. Нас засняли на кинопленку для звукового кинофильма «Песнь о завоеванном счастье», посвященном смотру народного искусства. Потом наши песни записывались на граммофонные пластинки. Выступали мы в зале им. Чайковского, в Колонном зале Дома Союзов, в филиале Большого театра. Нам посчастливилось также участвовать в сводном хоре, который выступил 28 февраля в заключительном концерте Всероссийского смотра сельской художественной самодеятельности. Встречали нас всюду очень тепло.

Для нас широко и гостеприимно открылись двери театров, музеев столицы. Мы слушали оперу «Князь Игорь» в Большом театре, бывали на концертах, посетили Третьяковскую галерею, Музей изобразительных искусств, зоопарк, планетарий. Встречались с лучшими мастерами советского искусства. С нами занимались лауреаты Сталинских премий, заслуженные артисты республики Свешников и Моисеев.

Всюду нас, простых курских колхозниц, встречали, как дорогих гостей.

Навсегда у нас останется в памяти день 1 марта. В этот день мы были в Кремле. Осматривая достопримечательности Кремля — сердца нашей столицы, каждый из нас думал: здесь живет и трудится наш великий Сталин! Это он так высоко поднял наше крестьянство, благодаря ему мы, простые колхозницы, получили возможность жить радостно и счастливо, свободно трудиться и воспитывать своих детей и даже бывать в столице, показывать свое искусство, знакомиться с мастерами искусств и творчеством других народов Родины.

*

ТЕПЛО ВСТРЕТИЛА НАС СТОЛИЦА

*

В этот день на банкете участников Всероссийского смотра в гостинице «Москва» мы, куряне, первыми подняли бокалы за Родину, за товарища Сталина и спели свою песню «Здравствуй, матушка наша столица», а вслед за нами колхозники других областей и республик стали прославлять нашего дорогого товарища Сталина. Каждая делегация по-своему старалась выразить свою любовь и благодарность великому вождю.

Москва проводила нас с подарками: все участники Всероссийского смотра награждены Почетными грамотами. Дуся Голубович и Мария Андреевна Лозовая получили ценные подарки, участник хора—заведующий Саморядовской избой-читальней Сергей Смирницкий получил баян для своей избы-читальни, руководитель нашего хора К. С. Сергейчикова награждена денежной премией.

С хорошим, радостным чувством возвращаемся мы домой. Весна на пороге, скоро начнем сеять. С большим рвением обещаем трудиться на весеннем севе. Мы положим все силы, чтобы вырастить высокий урожай, и этим самым отблагодарить дорогого товарища Сталина за большую радость жизни, которую дал он нам, советским крестьянкам.

А. САБЕЛЬНИКОВА, М. МАЛЫШЕВА, М. ИНОЗЕМЦЕВА, К. ТАРАСОВА, И. ДЕРЕВЯГИНА, П. САБЕЛЬНИКОВА.

На живую нитку...

В ЩИГРАХ НЕ СЛЕДЯТ ЗА КАЧЕСТВОМ РЕМОНТА МАШИН

ЩИГРЫ. (По телефону). В конторе Щигровской МТС аккуратно подшиты акты приемки машин. Судя по документам, все вышедшие из ремонта 19 тракторов пригодны к работе. Но когда стали проверять, оказалось, что доброкачественно подготовили машины далеко не все бригады.

В бригаде В. Григорова тракторы в полной исправности, они смазаны и покрыты соломенными матами. Водители Алексей Головастиков и Алексей Акульшин говорят:

— Плохо отремонтируешь—плохо и в поле будет. А мы теперь можем смело соревноваться за тысячу гектаров на колесный трактор.

Значительная часть водителей не может с такой уверенностью отозваться о своих машинах. Вот «Универсал» № 14 Василия Енютина. В нем отсутствуют средний вал коробки скоростей, вилки гибкого соединения, масленки для смазки рулевого управления.

— Как же можно работать на таком тракторе? — спросили у бригадира Пикалова.

— Да как-нибудь, не в первый раз, — равнодушно ответил тот.

— Кто проверял машину?

— Не знаю.

А машина считается исправной...

У трактора «НАТИ» № 30 в бригаде Ивана Маякова нет пяти шплинтов пальцев гусениц. У трактора ХТЗ № 4 в бригаде Якова Маковеева недостает шпор переднего правого колеса, плохое крепление рулевого управления. Обнаружены серьезные недостатки и в других машинах. Во всех отремонтированных тракторах свечные отверстия заткнуты бумагой.

В МТС нет строгого контроля за качеством ремонта. Исполняющий обязанности заведующего мастерской т. Семенчук признался, что он не замечал недостатков. Браковщик Жердев и старший механик Некрасов также не обратили на них внимания.

Небрежно относятся в МТС к составлению дефектных ведомостей на ремонтируемые машины. На трактор «НАТИ» № 32 ведомость была составлена еще в октябре прошлого года и подшита к делу, но механиком-контролером она не подписана. Неполностью оформлены дефектные ведомости и еще на некоторые машины.

Плохо проверяется и качество реставрируемых и изготовляемых в мастерской деталей. Завезенные запасные детали свалены на земляной пол, как попало; новые и изношенные части перемешаны. Станки и другое оборудование—в грязи.

Директор Щигровской МТС тов. Голенищев и старший механик тов. Некрасов не чувствуют ответственности за своевременную и доброкачественную подготовку машин к весне.

Рейдовая бригада «Курской правды»: И. МИРОШНИКОВ, зав. мастерской охочевской МТС, А. ЯКОВЛЕВ, бригадир Охочевской МТС.

В ЛУКАШЕВКЕ НЕ ЗАБОТЯТСЯ О ВОДИТЕЛЯХ МАШИН

ЛУКАШЕВКА. (По телефону. Корр. «Курской правды»). В ответ на призыв прохоровцев колхозники артели «Красный куст» решили строить тракторную будку для бригады тов. Будякова из Лукашевской МТС.

В колхозе имеются лесоматериалы, есть хорошие мастера. Будку уже можно было бы построить. Но правление колхоза забыло о решении колхозников.

Уже могли бы соорудить полевые будки в «Красном Октябре», «Красных Сокольниках» и многих других колхозах, обслуживаемых Лукашевской МТС. Но нигде не приступали к этому важному делу.

В Лукашевской МТС ни один тракторный отряд не имеет полевой будки. Однако дирекция МТС ничего не сделала, чтобы помочь колхозам по-деловому откликнуться на призыв прохоровцев.

Крестьянка наших дней

Необычным было это совещание колхозных передовиков в Дмитриеве осенью 1946 года. Вопреки традиции, ораторы не говорили об успехах. И хотя дело шло к концу, еще не было названо ни одной цифры—показателя высокого урожая. Но вот председатель об'явил:

— Слово Ирине Григорьевне Изотовой...

Из-за стола президиума вышла к трибуне высокая пожилая женщина. Жестом подавила она вспыхнувшие было аплодисменты, сказала:

— Подождите товарищи, сперва послушайте, что скажу. А скажу я вот что: можно воевать с засухой! Наше звено нынешним летом вырастило по 420 центнеров свеклы с гектара, одного сахара мы получили по центнеру на женщину...

Снова вспыхнули аплодисменты. Но, теперь Изотова не протестовала. Хорошая светлая улыбка озарила ее строгое лицо. Она стояла перед людьми, победительница засухи, и как должное принимала приветствия подруг. Когда овация стихла, она сказала:

— Вот видите, товарищи колхозники, стою я перед вами: женщина простая, старая, полжизни единоличницей была. Стою и думаю: сколько же силы мне товарищ Сталин в руки дал, что я такой урожай в негоду вырастила...

Мы вспомнили эту речь, и всю атмосферу этого совещания сейчас, получив письмо Ирины Григорьевны Изотовой. Вот оно, это письмо, приводим его полностью без поправок:

* * *

— Товарищ редактор! Вы спрашиваете, как я передаю свой опыт другим звеньям и как мой опыт принимают. Отвечаю вам: как приехала я с областного совещания передовиков, пошла в колхоз «3-й год пятилетки» Старогородского сельсовета. Провела там собрание. Выступила, рассказала, как добиваются урожая наши лучшие люди.

Колхозники слушали со вниманием. Но я думаю себе: слушаете-то вы хорошо, а как вы будете опыт применять. Пришла к ним снова. Опять собрание было, и тут поговорили о колхозных делах. Вижу, все звенья у них, вроде одинаковые — никто не выделяется. А раз нет передового звена, с кого же пример людям брать? Нет, думаю, так не годится. Присмотрелась я к ним и заметила одну колхозницу — Мацневу Елену Федоровну. Женщина эта моих лет, пожилая, но очень интересуется: все расспрашивает, — как сеять, да как кормить и про все прочее... Вижу — вполне она может будильником своему колхозу быть. Договорились мы с ней. Помогла ей звено сорганизовать крепкое, с другими женщинами договорилась. Вижу—берется моя Елена Федоровна горячо. Сразу звено ее начало в поле навоз возить, другие удобрения собирать, пропустило семена через триер. Но это не все. Главное — волнует она весь колхоз, и все колхозники за нею на работу идут.

Теперь в этом колхозе есть уже передовое звено, я ему помогать буду, а за ним, думаю, весь колхоз пойдет.

Поясню теперь, как у нас, в своем колхозе, идут дела. Наш народ весь всколыхнулся.

Как я утром выйду со своим звеном, иду по улице, а мне кричат:

— Мы тебе, Изотова, не уступим,—обгоним тебя, Изотова. — Довольно одной Изотовой дополнительную оплату получать.

Я этому очень рада, что так они говорят и отвечаю:

— Товарищи колхозники! Пора вам меня обогнать. Но не думайте, что я уступлю. Я на 48-й год беру обязательство получить 180 пудов ржи и 500 центнеров свеклы, так что меня трудно вам будет обогнать. А они кричат:

— Ты, Изотова, старая стала, 57 лет уже, хватит тебе звенеть. Я им отвечаю:

— Пока живу, буду работать на советской земле и выращивать высокий урожай.

Но я не только на словах об'ясняю. Мое звено всю зиму работает. Когда телеграмма была от области — проморозить озимые — вышли мы и стали на снегу полосы делать, нагребать снежные валы. Правда, погода потом неважная была: снег стаял, грязь. Но мы все же удобрения и по грязи возили—уже заготовили навозу 150 тонн, а также и золу и помет куриный, и все что полагается. А семена отсортировали. Сходила я сама в кузницу—весь инвентарь приготовлен для нашего звена — в порядке лежит.

Так что мы всю зиму работаем и не отдыхаем.

Но не думайте, что все мне это легко дается, и как по маслу у Изотовой работа идет. Есть у нас в колхозе такие люди, что им не нравится передовое звено и вообще передовики. Хотели у меня отнять мои участки. Говорят:

— У тебя, Изотова, земля хорошая, потому и урожай высокий.

Я им говорю:

— Конечно, будет земля хорошая — я ее с 43 года удобряю — сколько туда за пять лет навоза вывезла, да как обрабатывала!

Теперь другим завидно, что у меня участок самый лучший и хотят мое звено унизить. Но я сказала:

— Что хотите делайте, а участка я никому не отдам. Ведь когда нас от Гитлера освободили, тогда в первый год не было еще у нас ефремовцев, одно мое звено взялось, и потому теперь у нас и земля хорошая. Пускай бы раньше брались те, кто теперь мне завидует. А если хотят иметь хорошую землю — пускай сейчас удобряют свой участок — и он будет не хуже моего!

Конечно, это, я считаю, отсталые люди так говорят, их еще воспитывать надо, но у нас в колхозе руководство их поддерживает, а на меня обижаются наши руководители за мои справедливые слова. Например, Быков Иван Васильевич. Пришел он в правление и стал ругать меня, вроде я им мешаю, что я людей всколыхнула, и люди теперь от руководителей больше требуют, потому что, когда много в колхозе ефремовцев, тогда руководителю нельзя на печке лежать, а нужно ефремовцам помогать, — они покоя не дают. Ну, вот и оскорбил меня тов. Быков. И так мне обидно стало: за что же, думаю, ты меня обижаешь, за то, что я работаю, не покладая рук и выращиваю высокие урожаи?

Я так рассердилась, что пришла домой и думала отказаться от звена по старости. Но, потом решила — неправильно я сделаю, если уступлю, и пошла в райком партии, к секретарю товарищу Федосюткину и рассказала ему все: как мне трудно, что я и сама работаю, и людей за собой тяну, а помощи мне от колхозного руководства нету. Я сказала товарищу Федосюткину, что работаю не для себя—меня по моей старости колхоз и так прокормит. Но я стараюсь, чтоб больше хлеба дать нашей стране, чтоб никогда мы врагам не поддались. И сказала ему, что хоть года мои преклонные, а здоровье не очень хорошее—но я еще буду работать, чтобы помочь стране своей и товарищу Сталину...

* * *

Что добавить к этому письму, когда само оно—простое, взволнованное—рисует нам и облик ее автора—передового человека современной деревни, и жизнь нашего села—жизнь, полную борьбы нового со старым, нарождающегося с отживающим?

Как-то Прасковья Ефимовна Богомазова, талантливейшая звеньевая из Корочи, прочтя в книжке описание работы ее звена, сказала мне: «Все тут правильно—и про подкормку, и про прополку, и про то, как землю пахали. А вот как я с лодырями воевала, да как людей к агротехнике приучала, да как случилось, что за моим звеном весь колхоз пошел—не написали. А жаль. Тут—весь секрет...»

В словах этих укор тем недалеким товарищам, которые видят в чудесном и вдохновенном труде наших колхозных женщин только их исконное трудолюбие и любовь к земле. Нет, нельзя оценивать нашу современную звеньевую такую, как Изотова или Богомазова, просто, как хорошую и умелую труженицу, зарабатывающую своей семье хлеб. Вернемся к письму Ирины Григорьевны, вчитаемся в ее слова о соседях, о колхозном руководстве, о том, почему она по старости не отказалась от звена и почему растит она хлеб, когда колхоз из уважения к ее годам и так прокормил бы ее, одинокую женщину...

Нет, не просто умелая труженица перед нами! Общественный деятель, мудрая, рассудительная хозяйка колхоза, чудесный агитатор, ревностная защитница интересов страны,—вот кто она, современная звеньевая.

Казалось бы, какое дело крестьянке до жизни и благоденствия соседнего села. Но Ирине Изотовой и сотням таких же, как она, передовых женщин есть дело до всей страны, и поэтому Ирина Григорьевна едет в соседнее село и ищет Елену Федоровну Мацневу и учит ее, зная, что нужно и в этом колхозе иметь передовое звено, иначе «с кого же людям пример брать». И потому тормошит она колхозных руководителей, а не добившись от них толку, идет в райком...

Любят и ценят в деревне таких женщин. Но ведь деревня—это не одна Изотова и Богомазова. Среди тысяч людей передовых есть и такие, кто не прочь «унизить передовое звено», есть и такие, как И. В. Быков, кому хочется пожить без трудов и волнений, а Изотова тормошит его, не дает покоя, и потому он обижает ее. В борьбе со старым, с рутиной и косностью живут и трудятся наши мастерицы.

Но тем плодотворнее их труд и пример, что вся благородная их деятельность поддерживается партией и государством. Дмитриевский райком специально обсуждал поведение И. В. Быкова. Райком строго наказал его и пусть это будет уроком всем, кто становится на дороге у наших замечательных звеньевых.

Историческую задачу решила партия, подняв большую силу деревни—женщин. Тридцать советских лет, а в них — семнадцать колхозных лет преобразили крестьянку — и вот она перед нами новая женщина курского села — сознательная, активная, неугомонная труженица, мудрая патриотка, дочь народа и партии, воспитавших ее. Почет и уважение звеньевой! Широкую дорогу ее дерзаниям!

Г. РАДОВ.

„ТРУД—ЭТО И ЕСТЬ СЧАСТЬЕ"

СОЧИНЕНИЯ ВЫПУСКНИЦ ШКОЛЫ РАБОЧЕЙ МОЛОДЕЖИ

На-днях в вечерней средней школе рабочей молодежи № 8 в Кировском районе учащиеся писали сочинение на тему: «Мое будущее». Десятиклассники охотно поделились своими сокровенными думами. Много интересных и глубоких мыслей высказали они.

Вот сочинение счетовода депо Надежды Гудовой:

«В годы Великой Отечественной войны я убедилась, как важен труд медицинского работника, который защищает жизнь и здоровье советского человека. Я твердо решила сама стать врачом. Но прежде надо получить среднее образование. В 1945 году я поступила в вечернюю школу рабочей молодежи. Иногда приходится очень трудно: учиться и работать. Но, когда впереди есть заветная цель, можно преодолеть любые трудности.

В этом году я заканчиваю среднюю школу, а в будущем—начну учиться в медицинском институте».

«Работа учителя трудная, но это меня не пугает, в нашей стране труд учителя—почетный труд,—пишет Алла Кирияйнен.—Ведь учитель кует самый ценный капитал—людей, и образ учителя на всю жизнь сохраняется в памяти его учеников.

Я читала в газетах письма, которые присылали герои-фронтовики своим бывшим учителям. Я представляю себе, какое радостное чувство удовлетворения испытывает учитель, получая такие письма. После окончания 10-го класса обязательно поступлю в педагогический институт».

Мечты всех десятиклассниц о будущем неотделимы от мыслей о счастье быть полезным гражданином, нужным работником Родины.

«Великое счастье быть гражданином советской страны,—пишет Валентина Судакова.—Я не знаю еще, как сложится моя жизнь в будущем, но уверена, что она должна быть счастливой.

Счастье само не придет, если будешь его ожидать. Великая Сталинская Конституция дала нам право на труд. Трудиться на благо Родины—это и есть счастье. Самыми счастливыми людьми в нашей стране являются герои труда.

Мне хочется поскорее закончить учебу, чтобы вместе со всей страной бороться за выполнение сталинской пятилетки, за еще лучшую жизнь, за счастье всего советского народа».

Вера Новикова после окончания десятилетки решила поступить в планово-экономический институт. Ее мечта—стать инженером. В работе своей она пишет о тех, кто лишен будущего:

«Ни в одной стране мира молодежь не пользуется такими великими правами, как в Советском Союзе. Наше будущее освещено золотыми лучами Сталинской Конституции.

В капиталистических странах у молодежи нет веры в будущее. В английском молодежном журнале «Чэлиндж» сообщается, что в высшую школу в Гарроу ежегодно будут допускаться только пять специально выбранных учеников из средней школы в Мидльсексе. Родители должны платить за учение около 300 фунтов стерлингов в год. Это более годового заработка лондонского рабочего.

Особенно тяжела в капиталистических странах жизнь женщины. Так, например, в Италии женщин не принимают для обучения в профессиональные школы и даже в школы текстильщиков. Американка Ожин Бранд в своем письме в антифашистский комитет советских женщин говорит, что поле деятельности для женщины в Америке очень ограничено. В большинстве случаев, американская женщина—это домашняя хозяйка или простая служащая.

Я хорошо понимаю положение этих женщин, но не могу и представить себя на их месте. Быть гражданином Советского Союза —это великое счастье!»

Смело смотрят в будущее советские девушки. Это будущее им обеспечено неустанной заботой великой партии большевиков, товарища Сталина!

Н. БУТОВ,
учитель вечерней школы.

РАСТУТ СИЛЫ МЕЖДУНАРОДНОГО ЖЕНСКОГО ДЕМОКРАТИЧЕСКОГО ДВИЖЕНИЯ

Советские женщины встречают в этом году Международный женский день — 8-е марта в условиях напряженной борьбы свободолюбивых народов за установление прочного и длительного мира, за подлинную демократию и независимость.

Все резче обозначается грань между силами демократического лагеря и силами империалистического лагеря. Империалисты ведут наступление на свободу и суверенитет народов и пытаются сорвать дело мира в своих преступных, корыстных интересах.

Антиимпериалистический демократический лагерь, основой которого является Советский Союз и страны новой демократии, опирается на международное рабочее и демократическое движение, на коммунистические партии всех стран, на национально-освободительную борьбу народов в колониальных и зависимых странах, на поддержку всех прогрессивных сил земного шара.

Одним из отрядов демократического фронта народов мира является Международная демократическая федерация женщин. Направляя свои усилия на борьбу против империализма и реакции, борясь против поджигателей войны, она об'единяет широкие женские массы всех стран.

Международная демократическая федерация женщин возникла два с лишним года назад. Первый Международный женский конгресс состоялся 26 ноября 1945 года в Париже. На нем присутствовало 850 делегатов, представлявших 42 страны.

Федерация своей работой по сплочению сил прогрессивных женщин мира приобрела широкую популярность, влияние и авторитет в народных массах. В ряды ее вливаются все новые и новые женские демократические организации.

В настоящее время федерация об'единяет свыше 80 миллионов женщин - демократок. Женские организации 22 стран Европы, 12 колониальных и зависимых стран, 8 стран Латинской Америки, Соединенных Штатов, Канады, Китая, Северной и Южной Кореи, Монголии и Ирана входят в ее состав.

Самой мощной организацией Международной демократической федерации женщин является антифашистский Комитет советских женщин.

Советские женщины идут в авангарде борьбы женщин всех стран за мир и демократию. Верные дочери социалистической Родины, воспитанные коммунистической партией и великим Сталиным,—наиболее последовательные борцы за свободу и независимость народов. Антифашистский комитет советских женщин активно участвует во всех мероприятиях Международной демократической федерации, показывая пример непримиримости и твердости в борьбе с черными силами реакции.

Великие завоевания советских женщин заслуженно вызывают восхищение у трудящихся женщин капиталистических государств. В победном пути страны социализма они видят средство отстоять и свою свободу и равноправие.

Большая сила в Федерации—женские демократические организации стран новой демократии: Югославии, Болгарии, Польши, Албании, Румынии, Чехословакии, Венгрии. Женщины этих стран получили равные права с мужчинами во всех областях политической, общественной, экономической и культурной жизни.

Ряды национальных женских демократических организаций стран новой демократии беспрерывно увеличиваются. Югославский антифашистский фронт женщин насчитывает три миллиона человек. В Лиге польских женщин—свыше миллиона членов. Болгарский Народный женский союз имеет до полумиллиона членов. В Румынии, где раньше было несколько женских организаций, создан единый союз румынских женщин, насчитывающий в своих рядах свыше миллиона членов. В рядах Союза венгерских женщин—сотни тысяч человек.

Входящий в Федерацию Союз французских женщин также об'единяет около миллиона членов. Женщины-демократки Франции активно борются против национальной и международной реакции, наступающей на демократические завоевания французского народа.

Испанские и греческие фашисты, за спиной которых стоят американские и английские империалисты, преследуют и убивают борцов за справедливость и демократию. В франкистских застенках Испании томятся 115 тысяч человек, в том числе 20 тысяч женщин.

Бесчисленные жертвы несет и греческий народ. 15 тысяч антифашистов томятся в тюрьмах, 30 тысяч—сослано на каторгу. Только за последнее время карательными отрядами расстреляно 500 человек, в числе которых было много женщин. Но и в условиях беспощадного террора демократки Испании и Греции, не жалея жизни, они продолжают мужественное сопротивление фашистскому режиму.

Международная демократическая федерация женщин ведет систематическую работу, направленную против фашистского режима Франко в Испании. Национальные женские организации собрали для испанских антифашистов значительные средства.

Федерация имеет значительные силы в странах Дальнего Востока. Более 20 миллионов женщин об'единяет Всеобщая ассоциация женщин освобожденных районов Китая. Члены Ассоциации помогают Народно-освободительной армии громить гоминдановские войска, они активно участвуют в проведении демократических преобразований.

Героическую борьбу с империализмом за свободу, независимость и суверенитет своих стран ведут женщины Индонезии, Вьетнама, Индии, Бирмы. По предложению советской делегации Федерация приняла решение созвать в 1948 году в одной из стран Востока конференцию женских демократических организаций колониальных и зависимых стран.

Федерация и ее национальные организации провели массовую кампанию в защиту внесенных Советским Союзом предложений о сокращении вооружений, о запрещении атомного оружия и пропаганды войны. Она добилась права участия в работах социально-экономического Совета организации Об'единенных наций.

Федерация активно защищает права женщин, требуя равной оплаты за равный с мужчинами труд, добиваясь политического и социального равноправия женщин и активного их участия в общественной жизни.

В росте демократических сил женщин, в их единстве реакция видит угрозу существованию эксплоататорского строя. Усиливая свое наступление на демократию, реакция пытается задавить и женское демократическое движение. В ряде стран запрещены женские демократические организации. Неслыханный террор, аресты руководителей и актива женских организаций чинят реакционеры в Египте, Южной Корее, Иране и Ираке. Всячески преследуются демократические организации женщин в США и Англии.

Реакция делает все, чтобы расколоть единство демократических женских сил и подорвать деятельность Федерации. С этой целью восстанавливаются старые буржуазные женские организации, как например, реакционный гражданский и социальный женский союз во Франции, создаются новые реакционные организации, такие, как всемирная антанта за мир. Члены этих организаций выступают с самой гнусной клеветой на Международную демократическую федерацию женщин и особенно на советских женщин. Лидеры реакционных женских организаций раз'езжают по различным странам Востока и Запада, стремясь об'единить остатки антидемократических женских союзов, чтобы противопоставить их демократическому прогрессивному движению. Особую активность в этой грязной раскольнической работе проявляют правые социалистки. Французские правые социалистки были в числе организаторов и участников реакционных конгрессов гражданского и социального женского союза и всемирной антанты за мир.

Реакция в империалистических странах пытается сколотить такую антидемократическую женскую организацию, которая могла бы противостоять Международной демократической федерации. Англо-американский империалистический блок хочет иметь такой центр в организации Об'единенных наций.

Несмотря на все козни реакции, силы международного прогрессивного движения женщин, как и силы демократии вообще, растут и крепнут.

Политика американских и английских империалистов вызывает ненависть всех свободолюбивых народов. Демократические элементы все теснее сплачивают свои ряды, все активнее дают отпор реакционным магнатам из Уолл-стрита и их лейбористским лакеям.

Большевистская партия учит нас, что главная опасность для рабочего класса сейчас заключается в недооценке сил демократического лагеря и переоценке сил противника—лагеря империализма. «Силы, стоящие за мир,— говорит товарищ Жданов, —настолько значительны и велики, что если эти силы будут стойкими и твердыми в деле защиты мира, если они проявят выдержку и твердость, то планы агрессоров потерпят полный крах». Помня эти указания, советские женщины и впредь будут вести решительную борьбу за сплочение демократических сил женщин мира. Вместе со всем советским народом они будут итти в первых рядах прогрессивного человечества в борьбе за мир, демократию и независимость всех народов.

М. ОВСЯННИКОВА.

МЕЖДУНАРОДНЫЙ ОБЗОР

МАРТОВСКИЕ КОНФЕРЕНЦИИ В ЛОНДОНЕ, ПАРИЖЕ, И БРЮССЕЛЕ

4 марта в Брюсселе открылось совещание представителей пяти государств—инициаторов организации западного блока. С'ехались представители Англии, Франции, Бельгии, Нидерландов и Люксембурга. Это совещание, как сообщил палате общин английский премьер-министр Эттли, должно будет рассмотреть в предварительном порядке «экономические, социальные, политические и оборонные вопросы» проектируемого западного блока, чтобы представить затем свои соображения министрам иностранных дел пяти государств.

8 марта в Лондоне откроется конференция профсоюзов 16 западно-европейских стран—участников «плана Маршалла». Она созывается по инициативе американской федерации труда, широко развернувшей за последнее время свою подрывную деятельность в Западной Европе. Перед конференцией поставлена задача об'единения той агентуры американского империализма в профсоюзных организациях, которую создали Ирвин Браун и другие европейские эмиссары АФТ. По высокопарному заявлению органа АФТ «Лейборс манели сервей», речь идет о «сплочении сил, которые могут спасти европейскую цивилизацию».

21 марта состоится слет еще одной «пожарной команды» американского империализма. В этот день в Лондоне начнет свои заседания конференция социалистических партий стран, участвующих в «плане Маршалла». На ней будут обсуждаться различные вопросы организации «Западно-европейского союза».

В промежутке между этими двумя с'ездами представителей «третьей силы», являющейся на деле «пятой колонной» американского империализма, в Париже откроется второе совещание 16 западно-европейских государств, которое, как уже сейчас предвидит английская газета «Дейли телеграф энд морнинг пост», обсудит не только «план Маршалла», но и самую идею западного блока.

Таков весьма уплотненный мартовский график мероприятий по организации западного блока, органически связываемого с «планом Маршалла». В Соединенных Штатах уже не находят нужным скрывать, что «план Маршалла»—это лишь трамплин к западному блоку, т. е. к созданию в Западной Европе военно-политического союза, находящегося под верховным руководством Америки.

Бывший американский президент Гувер заявляет с предельной откровенностью, что «план Маршалла» был разработан именно с целью стимулировать экономическую, политическую и военную федерацию в Западной Европе. «Предполагалось,—говорит Гувер, —что мы вступим в военный союз с такой федерацией». Один из претендентов на пост президента США Дьюи предлагает превратить «план Маршалла» в орудие воздействия на те западно-европейские государства, которые не проявляют достаточной расторопности в организации западного блока. «Мы должны оказывать помощь, —говорит он, — пропорционально европейским усилиям на пути к единству». Аллен Даллес, бывший американский дипломат, разведчик и по совместительству директор Нью-Йоркского банка Курта фон Шредера, выступает со своеобразным проектом финансирования западного блока и создания специального фонда из валюты европейских государств, который мог бы способствовать «быстрейшему созданию европейского союза».

Заокеанские дирижеры полагают, что находящийся под их управлением оркестр из 16 западно-европейских стран слишком медленно набирает темпы и все еще не извлекает ласкающих слух мелодий. Мартовские конференции в Лондоне, Париже и Брюсселе должны придать этому американскому джазу более стройное звучание.

Вокруг намеченных на март конференций развернута сейчас широкая пропагандистская кампания, цель которой—дезориентировать и терроризировать общественное мнение западно-европейских стран.

Лорд Пакенхем, как представитель лейбористского правительства, и лорд Солсбери, как лидер консервативной оппозиции, в один голос пытаются об'яснить охвативший Западную Европу военный психоз не чем иным, как событиями в Чехословакии. Солсбери называет эти события «зловещими», а Пакенхем утверждает, что они должны ускорить «оборонительные мероприятия в Западной Европе».

Искажая подлинный смысл событий в Чехословакии, изображая крушение провокационных планов чехословацкой реакции и мирную победу демократии как некий «агрессивный акт», направленный против Западной Европы, организаторы западного блока пытаются оправдать тем самым свои действия, подрывающие международный мир и безопасность.

Они рассчитывают при этом сломить своей низкопробной ложью сопротивление и колебания тех государств, которые по тем или иным причинам еще не приняли безоговорочно «план Бевина» относительно западного блока. и рассчитывая именно на деморализующее действие этой лжи, английская газета «Манчестер гардиан» выражает надежду, что Франция теперь изменит свое отношение к Западной Германии, рассматриваемой в Лондоне как военно-промышленный арсенал западного блока.

Конференция в Лондоне пока не смогла добиться хотя бы минимального соглашения по германскому вопросу. Судя по сообщениям иностранной печати, англо-американским участникам этой конференции не удалось заставить Францию отказаться от претензий на участие в контроле над Рурской областью и согласиться на присоединение к Бизонии германской территории, оккупированной французскими войсками.

«Сейчас стало яснее, чем когда-либо,—сообщает лондонский корреспондент «Нью-Йорк таймс»,—что французская точка зрения все еще сильно отличается от англо-американской». Тройственная конференция тянется уже 12 дней, но участники ее попрежнему сидят за закрытыми дверями, испытывая тяжелые родовые муки.

Тройственной конференции все еще не удалось создать ту базу, на которую могли бы опереться мартовские конференции в Лондоне, Париже и Брюсселе. Западный блок, как принудительный военно-политический союз, попрежнему остается планом, темпы реализации которого далеко не отвечают ожиданиям и требованиям Вашингтона.

МАНЕВРЫ ИТАЛЬЯНСКОЙ РЕАКЦИИ

Предвыборная кампания в Италии в разгаре. Представители различных политических партий выступают с декларациями, позволяющими уже сейчас определить, что внешнеполитические вопросы займут в избирательной борьбе центральное место. Вопросы о «плане Маршалла», т. е. о дальнейшей судьбе итальянской республики, и об участии Италии в западном блоке, в этом заговоре международной реакции против мира и демократии, уже сейчас служат основным мерилом, определяющим лицо тех или иных политических партий и групп.

Реакционный лагерь Италии группируется вокруг христианско-демократической партии и состоит из большого количества различных партий и групп, об'единяемых общей ненавистью к демократии.

Реакционному лагерю противостоит мощный народный фронт борьбы за мир, свободу и независимость Италии, руководимый коммунистической и социалистической партиями. Народный фронт об'единяет также партии «Демократия труда», «Народно-республиканский союз» и «Социально-христианскую партию». Сила этой массовой организации—в единстве и сплоченности ее рядов.

Представители так называемой правительственной коалиции—христианский демократ Шельба, депутат республиканец Ла Мальфа и секретарь сарагатовской партии раскольников Симонини выступают с речами, восхваляющими «план Маршалла», как подарок американских «благодетелей» итальянскому народу.

Наряду с обманом применяется метод запугивания избирателей. Шельба, занимающий пост министра внутренних дел, счел необходимым предупредить, что он увеличил численный состав полиции, снабдил полицейских новым автоматическим оружием и привел в боевую готовность полученные от США 200 броневиков.

Стремясь создать в стране напряженную обстановку и заранее терроризировать избирателей, реакционное правительство де Гаспери готовится под шум избирательной борьбы привязать Италию к колеснице западного блока.

Происходящая предвыборная борьба полна глубокого политического смысла и имеет большое принципиальное значение.

Трудящиеся Италии все с большей энергией и силой развертывают сейчас борьбу за то, чтобы взять в свои руки дело защиты свободы и обеспечения независимости своей родины.

В. ЛИНЕЦКИЙ.

НИ ОДИН НЕМЕЦ НЕ МОЖЕТ ПРИЗНАТЬ СЕПАРАТНОЕ ПРАВИТЕЛЬСТВО

К избранию административного совета во Франкфурте

БЕРЛИН, 6 марта. (ТАСС). Комментируя создание во Франкфурте-на-Майне так называемого административного совета—фактически правительства Западной Германии—газета «Нейес Дейчланд» пишет: ни один немец не может признать такое сепаратное правительство, ни один немец не обязан выполнять его распоряжения. Это правительство создано против воли немецкого народа. Наш народ требует единой Германии. Нам это было гарантировано Потсдамскими решениями, на этом праве мы настаиваем. Поэтому создание какого-либо сепаратного правительства недопустимо.

—о—

ЛАГЕРЬ СОВЕТСКИХ РЕПАТРИАНТОВ „БОРЕГА" ПОСЛЕ НАЛЕТА ФРАНЦУЗСКИХ ВЛАСТЕЙ

ПАРИЖ, 6 марта. (ТАСС). Как известно, после налета французской полиции на лагерь советских репатриантов «Борега» там была установлена в нарушение франко-советского соглашения о репатриации внутренняя французская администрация.

В результате этого мероприятия французские власти создали в лагере для находящихся в нем советских репатриантов невыносимый режим. Лагерь содержится в антисанитарных условиях. Советские граждане живут в запущенном, нетопленном бараке. Лагерный клуб, где прежде регулярно демонстрировались советские фильмы, устраивались концерты, вечера самодеятельности, в настоящее время закрыт.

В лагерь ежедневно приходят депортированные и бывшие военнопленные советские граждане, но, узнав, в каких условиях содержатся советские граждане в лагере и что сроки отправки неизвестны, решают ждать отправки на родину по месту своего временного жительства. Французская администрация заявляет им, что партия для отправки будет укомплектована лишь тогда, когда в лагере соберется большее количество людей. Советские репатрианты таким образом попадают в своего рода заколдованный круг.

Подобные ухищрения французских властей свидетельствуют не голько о бесчеловечном обращении с измученными немецким пленом и скитаниями на чужбине советскими гражданами, но также и о всяческих препятствиях в деле их возвращения на родину.

Письмо Марселя Кашена

ПАРИЖ, 6 марта. (ТАСС). Газета «Юманите» публикует письмо Марселя Кашена, озаглавленное «Свобода демократической прессы находится под угрозой». В письме говорится:

«Одним из решений Национального совета сопротивления было решение в отношении прессы. Франция до войны слишком много страдала от прогнившей и продажной прессы, и участники сопротивления приняли решение освободить газеты от какого бы то ни было денежного закабаления, которое их бесчестит. Сегодня, спустя 3 года после освобождения, правительство проявляет намерение удушить прессу, которую движение сопротивления хотело сделать свободной. Правительство, по предписанию иностранных и французских трестов, провело неслыханное повышение цен на бумагу (цены на бумагу превосходят довоенные в 16 раз). Правительство на 27 процентов увеличило цены на перевозку газет. Расходы, связанные с печатанием газет, увеличились в тех же пропорциях.

Правительство удваивает и утраивает цены за внутреннюю и иностранную информацию, монополию на которую оно держит в своих руках. С помощью этих мер оно надеется убить французскую свободную прессу и, в частности, печатный орган компартии. Эти меры главным образом имеют в виду газету «Юманите», которая, являясь чистой и честной, не имеет никаких других ресурсов, кроме средств, получаемых от ее распространения. Хотят также уничтожить 8 наших еженедельников, издающихся в провинции.

В то же время такие американские газеты, как, например, «Нью-Йорк геральд трибюн» ,заявляют о том, что они намерены выпускать свои издания на французском языке тиражом в 800 тысяч экземпляров.

В то же время радио, находящееся в руках руководителей МРП («Народно-республиканское движение.»—РЕД.) и социалистической партии, начинает все больше и больше довлеть над общественным мнением.

Товарищи и друзья-читатели!! Нам известны многочисленные нападки на нашу газету в прошлом. Мы были жертвами жестокой агрессии против «Юманите» в 1929 году, предпринятой Тардье и реакцией. Тогда «Юманите», несмотря на то, что она уже была самой крупной французской газетой, оказалась на волосок от гибели. Тогда мы предприняли по всей Франции энергичную кампанию в защиту газеты, являющейся газетой трудящихся и всех демократов. Народ ответил на это кампанией сбора денежных средств в фонд «Юманите» как в Париже, так и в отдельных провинциях. За два месяца было собрано 2 миллиона франков. Газета «Юманите» была спасена.

В 1948 году против нашей большой газеты, ставшей самой распространенной из всех утренних парижских газет, направлены маневры правительства, которое подготовляет почву для личной власти. Уже несколько недель материальному процветанию нашей газеты угрожает скандальное повышение цен, проводимое правительством бессилия и национальной измены. Мы вынуждены обратить внимание трудящихся на возникшую серьезную угрозу, мы призываем их путем проведения широкой подписки немедленно притти на помощь своей прессе, против которой американская партия об'явила беспощадную войну. Трудящиеся Франции никогда не позволят заглушить их мощный голос. Начиная с сегодняшнего дня, мы открываем национальную подписку в пользу «Юманите» и всей нашей независимой печати, служащей народу, родине и национальной независимости!».

Первое заседание Чехословацкого правительства

ПРАГА, 6 марта. (ТАСС). Вчера под председательством Готвальда состоялось первое заседание чехословацкого правительства нового состава. Открывая заседание, Готвальд проанализировал события, предшествовавшие созданию нового кабинета.

После этого правительство перешло к рассмотрению стоявших на повестке дня вопросов.

По предложению министра снабжения Янковцовой правительство одобрило повышение норм снабжения населения хлебом.

Было одобрено также предложение министра финансов Доланского о повышении с 1 марта окладов служащим государственных и общественных предприятий и учреждений на 900 крон в месяц.

Правительство утвердило предложение заместителя премьер-министра Запотоцкого о создании комиссии, которая в течение 6 месяцев должна подготовить проект нового закона о заработной плате.

Вчера в Курске

□ **НА СТАХАНОВСКУЮ ВАХТУ,** посвященную областной партийной конференции, встал коллектив центрального телеграфа. Телеграфисты обязались выполнить месячный финансовый план к 25 марта.

□ **НАЧАЛИСЬ ЗАНЯТИЯ** с учащимися нового набора специального ремесленного училища связи № 17. 250 мальчиков (большинство из них—дети погибших воинов) приступили к занятиям по программе семилетней школы. Через четыре года они будут специалистами—надсмотрщиками радиотрансляционных узлов, городских телефонных станций и телеграфно-телефонных линий связи.

□ **НОВЫЕ КОНФЕТЫ** «Арктика», «Раковая шейка», «Ирис» и др. начала выпускать курская пищепромысловая артель «30 лет Октября». На-днях здесь открывается цех, в котором будут приготовляться пирожные, торты, кексы.

□ **ИНВЕНТАРЬ ДЛЯ ЛЕСОПОСАДОЧНЫХ ТРАКТОРНЫХ БАЗ**—культиваторы, плуги, бороны — отправило областное управление сельского хозяйства в Старый Оскол, Белгород, Новый Оскол, Шебекино, Грайворон.

Юные географы

При областном Доме учителя организован детский географический кружок, в котором занимается сейчас 40 школьников. Ребята знакомятся с историей родного края, изучают его достопримечательности. Юные географы прослушали беседы о создании Первой Конной армии Буденного, о пребывании товарища Сталина в Курской области в годы гражданской войны, о битве на Курской дуге. Школьники учатся также работать с картой и компасом.

С наступлением летних каникул кружковцы побывают в заповедниках «Стрелецкая степь», «Лес на Ворскле», примут участие в археологических раскопках, поедут с экскурсией в Москву и на родину молодогвардейцев в город Краснодон.

Ответственный редактор
Г. Г. ВЕЛЬШ.

СЕГОДНЯ В КИНО:

Кинотеатр «Комсомолец»—днем **«СУВОРОВ»**, вечером—**«ГРОЗА»**.

Адрес редакции: г. Курск, ул. Ленина, 77. Телефоны: ответ. редактор — 90, зам. ответ. редактора—46, ответственный секретарь—2-60, отделы: пропаганды, культуры — 9-47; партийной жизни, советско-торговый — 4-41, сельскохозяйственный — 3-90, промышленности — 3-56, информации — 9-31, писем—9-33; начальник издательства—2-68, контора типографии—2-54, отдел об'явлений и бухгалтерия — 1-42. междугородний (прямой) — 19.

ИЕ 65195. Типография газеты демократического движения Тираж 90.000. Зак. 1240.

Обязательный экземпляр

Пролетарии всех стран, соединяйтесь!

КУРСКАЯ ПРАВДА

ОРГАН КУРСКОГО ОБКОМА ВКП(б), ГОРКОМА ВКП(б) И ОБЛАСТНОГО СОВЕТА ДЕПУТАТОВ ТРУДЯЩИХСЯ.

ВТОРНИК 9 МАРТА 1948 г. Год издания 30-й

№ 49 (7724)

СЕГОДНЯ В НОМЕРЕ:

Общемосковское собрание, посвященное Международному женскому дню—1 стр.

Закончила работу X Курская городская партийная конференция — 1 стр.

Присвоение звания Героя Социалистического Труда передовикам сельского хозяйства Кемеровской области и Татарской АССР — 1 стр.

X КУРСКАЯ ГОРОДСКАЯ ПАРТИЙНАЯ КОНФЕРЕНЦИЯ. **О работе Курского городского комитета ВКП(б).** Доклад товарища Доронина П. И. — 2 стр.

Нота Советского Правительства по поводу лондонского совещания по германскому вопросу — 3 стр.

Засеем поля семенами лучших сортов — 3 стр.

Заявление финляндского министерства иностранных дел — 4 стр.

К советско-египетским торговым отношениям — 4 стр.

Телеграммы из-за границы — 4 стр.

ТРАКТОРИСТ

Наступила третья весна послевоенной сталинской пятилетки—весна решающего года пятилетки в сельском хозяйстве. Осуществляя решения февральского Пленума Центрального Комитета ВКП(б), уже приведшие ее к замечательным победам, колхозная деревня подымается, по примеру алтайцев, в поход за новый, более высокий урожай, за еще более крутой под'ем своего хозяйства. Вместе со всей страной на борьбу за урожай выходят и работники сельского хозяйства нашей области.

Нет сомнения, что этот поход наряду с признанными мастерами социалистического земледелия принесет славу новым сотням и тысячам передовиков урожайности нашей области. Бесспорно и то, что в их рядах будет немало трактористов и бригадиров машинно-тракторных станций, плечом к плечу с колхозниками и колхозницами борющихся за процветание колхозного строя.

Тракторист—решающая фигура в колхозном земледелии. Страна доверила ему машинную технику — мощное оружие в борьбе за урожай, особенно нужное колхозам теперь, в трудных послевоенных условиях. Долг каждого водителя—использовать свою машину с наибольшей пользой, оправдать доверие государства и заслужить благодарность колхозников. Страна умеет поощрять честный труд, —к хорошему водителю придут и достаток, и слава.

Трактористы много помогли колхозам нашей области получить в прошлом году высокий урожай. Еще больших успехов ждет Родина от колхозов и МТС в нынешнем, решающем году. И поэтому еще более высокие требования пред'являются к каждому трактористу.

Скоро выезжать в поле. Готов ли ты к этому, товарищ водитель?

Нужно, прежде всего, быстро и хорошо закончить ремонт каждого трактора и прицепного орудия. От твоего честного труда в огромной мере зависит своевременная подготовка к севу твоей МТС. Напряги усилия и подтяни отстающих!

Но речь идет не только о готовности машин. Товарищ Сталин учит, что успех всякого дела решают люди. Поэтому главное состоит в том, готов ли сам водитель выполнить задание Родины: помочь каждому колхозу вырастить на каждом гектаре, который он будет обрабатывать своей машиной, полноценный урожай.

Для этого от тракториста требуются высокие качества. Какие это качества? Лучшим ответом на такой вопрос будет пример наших передовых трактористов и бригадиров—прославленных в нашей области мастеров сельскохозяйственной техники.

Редкому из курских механизаторов неизвестны имена Александра Деркача из Грушевской МТС Волоконовского района, Федора Тимашева из Уразовской МТС, Федора Чурая из Казинской МТС Уразовского района, Даниила Стукало из В.-Михайловской МТС, Митрофана Тимощенко из Сукмановской МТС Чернянского района, Дмитрия Медведева из Фатежской МТС и других наших передовиков, которым принадлежит рекордная выработка—по 1000 и больше га на трактор.

Что им позволило добиться больших успехов? Кто они, наши передовые механизаторы? Это, прежде всего, люди с высокоразвитым чувством долга перед Родиной. Этот долг движет ими в их самоотверженном труде. Они—государственные деятели, понимающие, что от их работы на своих участках, от того, как каждый из них решит свою задачу, зависит решение других, более сложных и важных народнохозяйственных задач, и потому они высокотребовательны к себе и к другим. Вот почему Митрофан Тимощенко, чья бригада выработала в прошлом году на каждый 15-сильный трактор 1250 гектаров, резко критикует других бригадиров и руководителей своей Сукмановской МТС за непорядки, помешавшие достичь высокой выработки на каждую машину МТС.

Вот почему Александр Деркач переписывается с другими механизаторами своего Волоконовского района, передавая им свой опыт и сам учась у них. Вот почему лучший тракторист Чернянской МТС комсомолец Василий Должиков не только сам служит примером в любой работе, но и помогает другим.

Наконец, наши лучшие механизаторы—это люди, высококвалифицированные и непрерывно совершенствующие свое мастерство.

Стремись быть таким, товарищ водитель! Проникнись чувством долга перед Родиной, глубоко осознай, что от твоего труда и от работы твоих товарищей зависит под'ем сельского хозяйства твоей страны. Непрерывно пополняй свои знания, совершенствуй свое мастерство. Будь примером в труде, в дисциплине и требуй этого от других. Из этих условий сложится твоя победа, наша победа в борьбе за высокий урожай решающего года пятилетки, за новый под'ем могущества нашей Родины.

Трактористам принадлежит большая заслуга в успехах, одержанных колхозами нашей области в прошлом году. Но далеко не все трактористы работали хорошо. По вине отставших водителей у нас были десятки тысяч часов простоев тракторов в поле. Этого времени хватило бы на то, чтобы обработать еще тысячи гектаров земли и получить дополнительно сотни тысяч пудов хлеба. Отстала же часть водителей потому, что не проявила должной сознательности в выполнении своих обязанностей перед государством, не позаботилась о повышении своей квалификации, плохо соблюдала законы трудовой дисциплины. Запомни это, товарищ водитель, готовясь к выезду в поле, и напомни товарищам! Нельзя допустить повторения этих недочетов в нынешнем году. Хорошо подготовим и используем каждый трактор на полную мощность, с наибольшей пользой!

Непрестанно в мастерской и в поле воспитывать у трактористов сознание долга перед Родиной, чувство ответственности за свою работу—эта задача особенно серьезно стоит сейчас перед партийными организациями каждой МТС, перед райкомами партии, она составляет первейшую обязанность заместителей директоров МТС по политической части.

Нужно уже сейчас, до выезда в поле, развернуть среди водителей серьезную массовую политическую работу, организовать соревнование их за быстрейшее завершение ремонта машин, за высокий урожай. Теперь же, пока не поздно, надо позаботиться о повышении деловой квалификации трактористов и бригадиров, организуя переподготовку их, широко распространяя среди них опыт передовых механизаторов. Не менее важным условием успеха в работе должна явиться и забота об удовлетворении насущных культурно-бытовых нужд водителей.

Об этом часто забывают. В Дмитриевской МТС, например, не ведут с трактористами никакой работы. С ними не проводят бесед на политические темы, не созывают производственных совещаний, водителям негде отдохнуть, почитать газету—нет ни общежития, ни красного уголка. Спрашивается, что же делает тогда зам. директора этой МТС по политчасти тов. Полтев, если даже этой элементарной заботы о трактористе не проявляется? А разве так обстоит дело в одном Дмитриеве? В Уразовской, в Казинской и многих других МТС бригады до сих пор не обеспечены полевыми будками. Можно ли ожидать в таких условиях успешной работы от трактористов?

Нужно немедленно устранить эти недочеты. Нужно сейчас позаботиться о том, чтобы были созданы лучшие условия для высокопроизводительного труда каждого водителя в поле. Эту задачу—решающую задачу в борьбе за дальнейшее успешное осуществление решений февральского Пленума ЦК ВКП(б), за новый под'ем сельского хозяйства—должны взять на себя партийные организации МТС и районов.

□ □ □

Присвоение звания Героя Социалистического Труда передовикам сельского хозяйства Кемеровской области и Татарской АССР

Указами Президиума Верховного Совета СССР группе передовиков сельского хозяйства Кемеровской области и Татарской АССР присвоено звание Героя Социалистического Труда с вручением ордена Ленина и золотой медали «Серп и Молот».

Этой высокой правительственной наградой удостоены 19 мастеров социалистического земледелия Кемеровской области и 8—Татарской АССР за получение высоких урожаев пшеницы, ржи и картофеля при выполнении колхозами обязательных поставок и натуроплаты за работы МТС в 1947 году и обеспеченности семенами зерновых культур и картофеля для весеннего сева 1948 года.

ОБЩЕМОСКОВСКОЕ СОБРАНИЕ, ПОСВЯЩЕННОЕ МЕЖДУНАРОДНОМУ ЖЕНСКОМУ ДНЮ

8 марта во всей стране широко отмечался Международный женский день.

Сотни знатных женщин советской столицы присутствовали вчера в Большом театре Союза ССР на собрании партийных советских и общественных организаций Москвы, совместно с представителями Советской Армии, посвященном Международному женскому дню—8 марта.

Здесь собрались прославленные женщины советской страны. В ложах и партере, рядом со стахановками московских предприятий и колхозницами сидят женщины — государственные и партийные деятели, ученые и врачи, учительницы, деятели искусства, матери-героини.

На груди у многих ордена и медали—свидетельство воинских и трудовых подвигов во славу советской отчизны.

В 7 часов вечера в президиуме появляются тепло встреченные собравшимися Н. М. Шверник, Г. М. Попов, С. М. Буденный, М. В. Сарычева, В. В. Кузнецов, Н. В. Попова, Б. Н. Черноусов, И. А. Парфенов, Н. М. Шахова, Т. В. Федорова, З. П. Троицкая, А. Г. Серегина, И. А. Власов, О. Ф. Леонова, М. К. Симоненкова, Е. Ф. Бабурина, С. А. Жолнин, М. М. Волкова, К. Е. Зенова, В. А. Давыдова и другие.

Собрание открывает секретарь МГК ВКП(б) тов. Н. П. Фирюбин.

Бурными аплодисментами встречается предложение избрать в почетный президиум Политбюро ЦК ВКП(б) во главе с товарищем И. В. Сталиным.

Слово для доклада о Международном женском дне—8 марта —предоставляется заместителю председателя исполкома Моссовета депутатов трудящихся тов. М. В. Сарычевой.

— В этом году наша страна отмечает Международный женский день в обстановке мощного политического и трудового под'ема,—говорит тов. Сарычева. — Страна социализма вступила в четвертое десятилетие своего существования. Ее победное шествие показывает всему миру величие и торжество идей коммунизма.

Под руководством партии большевиков народы Советского Союза успешно решают задачи послевоенного хозяйственного строительства и уверенно идут по пути к коммунизму.

Успешное решение женского вопроса в Советском Союзе—одно из наиболее ярких и наглядных доказательств того, что советский общественный и государственный строй является самым передовым строем в мире.

Далее тов. Сарычева говорит о роли женщин в социалистическом строительстве. Партия провела большую работу по вовлечению женщин в производство. В 1929 году в различных отраслях труда было занято 3 миллиона женщин. В 1937 году число их возросло до 9 миллионов. Накануне Отечественной войны в промышленности, на транспорте и в строительстве работало уже свыше 11 миллионов женщин.

Тов. Сарычева называет имена передовых советских женщин, добившихся замечательных успехов во всенародном социалистическом соревновании за досрочное выполнение пятилетнего плана. Советские женщины принимают самое активное участие в борьбе за всемерную экономию сырья, электроэнергии, вспомогательных материалов.

— Большевистская партия и советская власть открыли женщинам путь к образованию. Советская страна законно гордится тем, что женщины-специалисты с высшим образованием составляют 43 процента всех специалистов в Советском Союзе.

Тов. Сарычева характеризует большую роль советских женщин в сельском хозяйстве. Она называет цифры, ярко характеризующие огромную роль женщин-колхозниц в развитии сельского хозяйства нашей страны. Женщины-колхозницы завоевали Советскому Союзу мировые рекорды по урожаю яровой пшеницы, хлопка, сахарной свеклы.

— В колхозной деревне,—говорит тов. Сарычева,—развернулась борьба за образцовую встречу весны третьего года послевоенной сталинской пятилетки. Большевистская партия, товарищ Сталин могут быть уверены, что женщины-колхозницы не пожалеют своих сил и труда, чтобы вместе со всем советским народом добиться в этом году дальнейшего значительного под'ема сельского хозяйства. **(Аплодисменты).**

— Женщины выступают в нашей стране, как крупная культурная сила. В рядах советской интеллигенции работает много женщин—деятелей науки и искусства, инженеров и техников, агрономов и зоотехников, учителей, врачей, работниц советских учреждений.

Советские женщины умножают славу Советского Союза, выступая как участницы международных фестивалей, конкурсов, соревнований.

— В нашей стране, где Сталинская Конституция гарантирует полное осуществление гражданских прав, женщина государственный деятель—обычное явление. Почти полмиллиона их участвует в управлении государством в качестве депутатов местных Советов; 1783 женщины являются депутатами Верховных Советов Союзных и Автономных Республик, 277 женщин избраны в Верховный Совет Советского Союза. В рядах большевистской партии — более миллиона женщин. Вот яркое свидетельство политической активности и зрелости советских женщин!

Докладчик отмечает великие заслуги женщины-матери в деле воспитания молодого и отважного племени строителей коммунизма. Материнство—священная обязанность женщины. Воспитание здоровой достойной смены—важнейшая задача новой социалистической семьи.

Рисуя высокий моральный облик советских женщин, тов. Сарычева говорит об их идейном росте, особенно ярко проявившемся в годы Великой Отечественной войны. В годы войны в борьбе за честь, свободу и независимость нашей Родины советская женщина предстала перед народами всего мира как стойкая патриотка, сильная духом героиня фронта и тыла.

Отмечая, что Международный женский день—8-е марта трудящиеся женщины всего мира празднуют в этом году в обстановке напряженной борьбы свободолюбивых народов за установление прочного и длительного мира, тов. Сарычева говорит об участии миллионов трудящихся женщин капиталистических и колониальных стран в борьбе за демократию, за прочный мир во всем мире.

— Мы призываем женщин всех стран,—говорит тов. Сарычева, — «Боритесь за полное искоренение фашизма. Разоблачайте поджигателей новой войны, боритесь за прочный и длительный мир между народами, за свободу и демократию!» **(Аплодисменты).**

Говоря о задачах советских женщин в послевоенной сталинской пятилетке, тов. Сарычева подчеркивает, что прямой долг советских патриоток занять почетное место во всенародном социалистическом соревновании за выполнение пятилетки в четыре года.

Свой доклад тов. Сарычева заканчивает здравицей в честь героических советских женщин, в честь мудрой большевистской партии, в честь великого вождя, друга и учителя трудящихся товарища И. В. Сталина. В зале возникает бурная, продолжительная овация в честь великого вождя советского народа.

Торжественное собрание приветствовала делегация пионеров столицы.

С огромным под'емом участники собрания приняли приветствие товарищу И. В. Сталину.

В заключение собрания состоялся большой концерт.

Закончила работу X Курская городская партийная конференция

7 февраля на городской партийной конференции был заслушан и утвержден доклад мандатной комиссии и продолжались прения по отчетам горкома и ревизионной комиссии.

Председатель мандатной комиссии тов. Хазан сообщил, что на городской конференции присутствует 337 делегатов с решающим и 19 делегатов с совещательным голосом. Среди них—работники партийных, комсомольских и советских организаций, хозяйственники, рабочие и инженеры промышленности, транспорта и строек, работники культуры и т. д.

В числе делегатов — 320 награжденных орденами и медалями Советского Союза, 188 участников Великой Отечественной войны. Делегатами на конференцию были избраны 3 Героя Советского Союза—тт. Ульяненко, Дмитриев, Задунайченко и Герой Социалистического Труда тов. Шубин, 3 депутата Верховного Совета СССР и 5 депутатов Верховного Совета РСФСР.

Весьма показательны данные об образовательном уровне делегатов, в числе которых 85 человек с высшим образованием, 19 — с неоконченным высшим, 123 — со средним, 65 — с неполным средним и только 64 человека — с начальным образованием.

Эти цифры свидетельствуют о все возрастающем уровне культуры членов партии.

Избрание делегатами конференции 70 женщин говорит о все большем выдвижении женщины на руководящие посты в различных областях строительства.

— Курская городская партийная организация, — заканчивает тов. Хазан, — пришла к своей X конференции монолитной и сплоченной вокруг Центрального Комитета нашей партии и великого вождя и учителя товарища Сталина.

Конференция единогласно утверждает доклад мандатной комиссии.

В прениях по докладам тов. Доронина и тов. Голубь выступили тт. Авилов, Панов, Горянов, Марасанов, Нехорошев, Бойченко, Бирюков, Ковтун, Никитина, Иваненко, Царев, Немков, Шпатовская, Малеев, Черноярова, Котов, Архипов, Ухмылов, Гельфанд, Оноприенко, Самойлов.

После краткого заключительного слова тов. П. И. Доронина конференция единодушно принимает решение: признать политическую линию горкома ВКП(б) правильной, а практическую работу удовлетворительной. В резолюции по докладу намечен ряд практических мероприятий, направленных к дальнейшему улучшению организационно-партийной и партийно-политической работы городской организации.

Затем конференция переходит к выборам руководящих партийных органов. Тайным голосованием избираются члены горкома ВКП(б), кандидаты в члены горкома ВКП(б) и члены ревизионной комиссии.

Делегаты конференции с огромным под'емом и воодушевлением приняли письмо Иосифу Виссарионовичу Сталину. В зале долго не умолкали здравицы в честь великого вождя народов, вдохновителя и организатора наших побед, гремели возгласы «Товарищу Сталину ура!», «Слава товарищу Сталину!»

Конференция закончилась пением партийного гимна «Интернационал».

Состав Курского горкома ВКП(б), избранного X партконференцией

Члены горкома ВКП(б)

Авилов М.С.
Алехин В. П.
Белкин А. А.
Бочаров Н. А.
Бочаров П. А.
Безугольников Ф. Т.
Бородавченко А. М.
Волчков В. В.
Вельш Г. Г.
Вербов Я. Я.
Голубев Н. В.
Гаврилов М. А.
Горячева Т. И.
Горянов Д. Ф.
Доронин П. И.
Долгинцев А. А.
Енина Т. Г.
Елютин А. Ф.
Зайцев И. Д.
Игумнов В. С.
Котов Т. М.
Ковтун М. И.
Крылов И. Д.
Коршунов И. П.
Коптев П. Т.
Кунашов В. Ф.
Лукин И. Н.
Летов В. П.
Марасанов А. К.
Малеев М. Г.
Морковин И. Д.
Махов А. И.
Никулин В. К.
Немков Я. А.
Нехорошев А. Н.
Оноприенко А. Е.
Павлов М. А.
Панов В. А.
Пугин В. И.
Рогозов Д. И.
Разина А. В.
Ржевская Е. В.
Самойлов Г. А.
Староверов П. К.
Смирнов А. А.
Сафонов Н. Н.
Самохина М. А.
Сараев И. А.
Сорокина А. П.
Тихонов А. И.
Ухмылов Г. А.
Хазан Р. А.
Хахалев И. Н.
Чугунов А. А.
Чекунов В. С.
Чавчанидзе Ш. М.
Шпатовская В. А.
Шубин П. А.
Шестаков Н. П.
Шошина А. В.
Яльцев П. Д.

Кандидаты в члены горкома ВКП(б)

Альтшуллер Б. З.
Бирюков Г. Д.
Богданчиков П. И.
Гельфанд Я. Р.
Дегтяренко С. А.
Долгинцев В. Г.
Ерыгин Р. В.
Иваненко И. М.
Каменев Н. Н.
Камчатнов А. А.
Липтванов Е. С.
Лосев С. М.
Молокоедов П. П.
Помылева В. С.
Соколов Д. А.
Угадов Л. В.
Шкодин Н. А.

Члены ревизионной комиссии

Голубь А. В.
Трескин А. Г.
Болдырев А. И.
Васильева К. И.
Царев П. С.

Первый пленум горкома ВКП(б)

7 марта состоялся первый, организационный пленум горкома партии нового состава, на котором первым секретарем горкома избран т. П. И. Доронин, вторым секретарем т. А. К. Марасанов, третьим—т. В. А. Панов и секретарем по кадрам т. Д. И. Рогозов.

Избрано бюро горкома, в состав которого вошли тт. Доронин, Марасанов, Панов, Рогозов, Малеев, Хазан, Ковтун.

Утверждены заведующие отделами. Заместителем секретаря по промышленности и транспорту утвержден т. Белкин, заместителем по торговле и общественному питанию—т. Горячева. Заведующим оргинструкторским отделом утвержден т. Хазан, отделом пропаганды и агитации —т. Котов, отделом городского хозяйства и строительства — т. Чекунов, военным отделом — т. Долгинцев.

□ □ □

Текстильная промышленность перевыполнила план февраля

Министерство текстильной промышленности СССР выполнило план февраля по валовой продукции на 105 процентов.

Месячное задание по выпуску хлопчатобумажных тканей выполнено на 103 процента, льняных—на 101 процент, шерстяных — на 100,4 процента, шелковых—на 103 процента, автокорда—на 107 процентов, хлопковолокна — на 103 процента.

Двухмесячный план выполнен по валовой продукции на 103 процента, по хлопчатобумажным тканям—на 100,8 процента, шелковым —на 102,5 процента, хлопковолокну—на 100,2 процента.

Выпуск валовой продукции по всей текстильной промышленности в целом возрос за два месяца 1948 года по сравнению с соответствующим периодом прошлого года на 34 процента. Производство хлопчатобумажных тканей увеличилось на 37 процентов, льняных—на 30 процентов, шерстяных—на 26 процентов, шелковых — на 42 процента, хлопковолокна—на 30 процентов.

Промышленность строительных материалов перевыполнила план января и февраля

Министерство промышленности строительных материалов СССР в феврале выполнило план выпуска цемента на 104,1 процента, оконного стекла—на 113,2 процента, шифера—на 119,6 процента, мягкой кровли—на 104,7 процента и радиаторов — на 107 процентов.

Двухмесячный план по валовой продукции предприятиями Министерства выполнен на 104,8 процента.

СВОДКА

о ремонте тракторов в МТС области на 5 марта

(в процентах к плану)

Ясеновская	100	Бубновская	70,3	Богословская	61,5
Таврическая	100	«Путь Ильича»	70,3	Долгобудская	61,3
Дьяконовская	100	Касиновская	69,6	Лесная	61,3
Б.-Жировская	100	Касторенская	69,3	«Победа»	61,3
Русановская	100	В.-Реутчанская	69,2	Свободинская	61,3
Чернянская	100	Р.-Платавская	69,0	Сумовская	61,2
Уразовская	100	Шаховская	69,0	Кремяновская	60,9
Р.-Будская	92,6	Кожлянская	68,7	Прохоровская	60,9
В.-Михайловская	90,5	Кр.-Яружская	68,7	Толоконовская	60,9
Линецкая	90.0	Пселецкая	68,6	Набережанская	60,7
Бершаковская	89,7	Валуйская	68,3	Тимская	60,7
Волфинская	88,9	Ольшанская	68,3	Горшеченская	60,0
Грушевская	88,9	Копенская	68,2	Старковская	60,0
Обоянская	88,7	Фатеевская	68,0	Бесединская	60,0
Панинская	87,1	Черемисиновская	67,9	Семеновская	60,0
Пушкарская	86,8	Конышевская	67,6	Тавровская	60,0
Дерюгинская	86,7	Кривецкая	66,7	Корочанская	59,6
Глушковская	86,3	Мелаевская	66,7	Псельская	59,4
Кр.-Полянская	85,7	Ширковская	66,7	Шляховская	59,4
Ситнянская	85,7	Щигровская	66,7	Алексеевская	59,3
Шебекинская	85,3	Рыльская	65,8	Владимировская	59,3
Ст.-Оскольская	85,1	Первомайская	65,8	Амонькая	59,1
Сукмановская	85,0	Береговская	65,7	Ивнянская	59,1
Воробьевская	83,3	Б.-Троицкая	65,6	Борисовская	58,7
Шумаковская	82,6	Курская	65,5	Китаевская	57,6
Охочевская	82,3	Кондринская	65,4	Ст.-Савинская	57,2
Машкинская	81,8	Сокольская	65,4	Ив.-Лисичанская	57,1
Каменская	80,5	Лукинская	65,3	Воловская	56,7
Васильевская	80,0	Октябрьская	64,8	Низовская	56,7
Льговская	80,0	Слоновская	64,8	Черкасская	56,3
Дорогощанская	78,6	Возовская	64,3	Ржавская	56,2
Томаровская	78,1	Кривцовская	64,1	Зиборовская	56,0
Кореневская	76,5	Ольховатская	64,0	Ст.-Лещинская	55,6
Казинская	76.3	Полевская	64,0	Беловская	55,5
Ореховская	76,2	Тербунская	63,9	Им. Кирова	54,5
17-го партсъезда	76,2	Сажновская	63,6	Хомутовская	54,5
Волоконовская	75,9	Холоднянская	63,6	Стригуновская	54,3
Отрешковская	75,9	Полянская	63,6	Прилепская	54,2
Мелехинская	75,9	Анненская	63,3	Городищенская	54,1
Усланская	75,9	Погировская	63,3	Кировская	54,0
Суджанская	75,5	Снагостская	63,3	Чуевская	53,8
Жерновецкая	75,0	Черновецкая	63 3	В.-Любажская	53,7
Михайловская	75.0	Им. Калинина	63,1	Б.-Солдатская	53,6
Салтыковская	75.0	Дмитриевская	62,9	Белгородская	53,4
Б.-Халанская	73,5	Никитская	62,9	Готнянская	52,0
Ютановская	73,1	Беленихинская	62,9	Мантуровская	52,0
Ястребовская	73,0	Крестищенская	62,5	Кр.-Октябрьская	51,6
Фатежская	72,7	Медвенская	62,5	Б.-Полянская	50,0
Н.-Оскольская	72,5	Комсомольская	62,2	Волобуевская	50,0
Разветьевская	71,5	Золотухинская	62,1	Грайворонская	50,0
Ваблинская	71,4	«Профинтерн»	62,1	Лукашевская	47,8
Мармыжанская	71,4	Соковнинская	62,1	Верхопенская	42,8
Ст.-Безгинская	71,4	Крупецкая	61 9	Солнцевская	41,4
Скороднянская	71,4	Деревенская	61,8	Белагинская	32,0
Принцевская	71,1	Н.-Гридинская	61,8		
Шерекинская	70,8	Заолешенская	61,6	Итого:	67,9

Торжественные собрания в честь Международного женского дня

С большим под'емом трудящиеся Курска отметили Международный женский день. На всех предприятиях, в учреждениях и учебных заведениях состоялись торжественные собрания. Большинство докладчиков, выступавших на собраниях, — женщины. В Ленинском районе выступало 110 докладчиков — преподавателей вузов, студентов старших курсов, научных работников, врачей, учителей, советских и партийных работников.

40 работниц и мастеров обувной фабрики № 1 премированы за хорошую работу. Выданы премии 50 железнодорожницам Курского узла.

Вчера вечером в Курске состоялись районные торжественные собрания, посвященные Международному женскому дню. С докладом на собрании трудящихся Ленинского района выступила секретарь райкома партии по кадрам т. Калгина. Состоялось также собрание трудящихся Сталинского района. В клубе железнодорожников с докладом выступала заместитель председателя горсовета т. Енина, в строительном техникуме на собрании дзержинцев—т. Белоусова—секретарь Дзержинского райкома ВКП(б) по кадрам.

Женщины - курянки послали приветственные письма великому вождю народов Иосифу Виссарионовичу Сталину.

После собраний были устроены концерты художественной самодеятельности. Выступали ансамбль железнодорожников, учащиеся музучилища, коллективы художественной самодеятельности стройучастка № 4, мединститута, табачной фабрики, крупозавода и т. д.

X КУРСКАЯ ГОРОДСКАЯ ПАРТИЙНАЯ КОНФЕРЕНЦИЯ

О работе Курского городского комитета ВКП(б)

★ ★

Доклад товарища ДОРОНИНА П. И. *)

★ ★

Товарищи! Десятая городская партийная конференция собралась в обстановке величайшего политического и трудового под'ема, которым охвачены сейчас трудящиеся нашей страны. С чувством глубокого удовлетворения встретили миллионы советских людей сообщение о том, что самоотверженный труд нашего народа, вдохновляемого великой партией Ленина — Сталина, принес Родине новые замечательные победы.

Промышленность Советского Союза выполнила план 1947 года на 103,5 процента. Валовая продукция промышленности в 1947 году увеличилась на 22 процента. Валовая продукция сельского хозяйства в прошлом году увеличилась на 32 процента, а валовый сбор зерновых культур—на 58 процентов.

Успехи социалистической промышленности и сельского хозяйства позволили нашему государству осуществить проведение денежной реформы и отмену карточек. Проведение денежной реформы и отмена карточек являются огромным достижением экономической политики советского государства, вытекающим из коренных преимуществ социализма перед капитализмом.

Выборы в местные Советы депутатов трудящихся еще раз показали во всей своей силе незыблемость морально-политического единства советского народа, голосовавшего за политику коммунистической партии и советского правительства, отвечающую кровным интересам трудящихся.

Замечательные достижения во всех отраслях народного хозяйства—свидетельство величайшей силы и жизнеспособности советского государственного и общественного строя, преимуществ советской социалистической экономики. Это—результат высокой сознательности трудящихся, перед которыми советское государство, советский общественный строй раскрыл широчайшие возможности творческого созидательного труда. Это плоды мудрого руководства большевистской партии и нашего великого вождя товарища Сталина. **(Бурные аплодисменты).**

* * *

Со времени IX городской партконференции прошло полтора года. Одной из главных задач городской парторганизации в это время было выполнение постановления правительства о восстановлении Курска.

Партия, правительство и лично товарищ Сталин оказывали и оказывают нам огромную помощь в восстановлении Курска. В строительство и восстановление города уже вложен 221 миллион рублей: в промышленность и железнодорожный транспорт 137 миллионов рублей, в жилищное строительство 22 миллиона рублей, в просвещение 7 миллионов рублей и здравоохранение 6 миллионов рублей.

Горком партии проводил линию на превращение Курска в промышленный центр. В результате у нас появились новые отрасли промышленности: машиностроение, производство аккумуляторов, резинотехнических изделий, строительного гипса и другие.

В истекшем году горком более серьезно занимался строительными организациями, оказал серьезную помощь хозяйственникам. Мы обсуждали вопросы улучшения партийно-политической работы на стройках и организации стахановского движения среди строителей, практически помогали первичным парторгорганизациям строек. Это способствовало усилению темпов строительства. На стройках города появились такие мастера высокой производительности труда, как каменщик треста «Курскстрой» Яков Майоров и другие стахановцы. Метод и результаты стахановской работы т. Майорова освещались на страницах «Курской правды».

В результате распространения опыта тов. Майорова на стройках треста «Курскстрой» удвоилось число стахановцев, а количество рабочих, не выполняющих производственные нормы, сократилось в десять раз. Сам тов. Майоров дал три годовых нормы. Успех инициаторов скоростной стройки всколыхнул строителей Курска, вызвал новый под'ем социалистического соревнования. Все это дало возможность значительно увеличить об'ем строительных работ.

За эти два года капитальные вложения по городу составили 141 миллион рублей или 180 процентов к предыдущим трем годам, вместе взятым.

В 1947 году было восстановлено 9 предприятий. Теперь у нас в городе работает 81 предприятие. Вступили в строй машиностроительный цех аккумуляторного завода, первая очередь завода низковольтной электроаппаратуры, механические цехи резинового завода и завода счетных машин, моторный и инструментальный цехи ремонтно-механического завода. Значительно увеличились производственные мощности предприятий легкой промышленности, в результате чего она дала продукции в полтора раза больше, чем в 1946 году.

Построен и восстановлен ряд школ и других социально-культурных учреждений, жилые дома и т. д.

Однако, работу строительных организаций признать удовлетворительной, к сожалению, нельзя. Горком ВКП(б) не смог решить главную задачу—обеспечить выполнение плана строительства. Годовой план строительно-восстановительных работ в 1947 году по всем видам строительства выполнен на 80 проц.

Особенно медленно идет жилищное строительство, по которому план выполнен всего на 45 процентов. Начальник строительно-монтажного управления № 5 треста «Союзмонтажжилстрой» тов. Захаров сорвал ввод в эксплоатацию 1450 кв. метров жилой площади. Управляющий ремстройтрестом тов. Кашкин из восстанавливаемых четырех многоэтажных жилых домов сдал в эксплоатацию только один.

Сильно отстает и промышленное строительство. Особенно плохо строит управление № 7 (начальник тов. Коростышевский), которое провалило план строительства важных об'ектов аккумуляторного и электроаппаратного заводов.

Необходимо отметить и низкое качество строительных работ. Это результат недостаточной квалификации строителей, являющейся, в свою очередь, следствием текучести. Основными причинами этой текучести являются отсутствие заботы о создании бытовых условий для строителей, простои и т. д.

Руководители стройорганизаций, в особенности тт. Кашкин и Коростышевский, мало заботятся о создании устойчивых кадров. В то же время они пренебрежительно относятся к механизации трудоемких работ.

Другим серьезным недостатком в строительстве является порочная практика распыления материальных и людских ресурсов на большом количестве об'ектов. Например, трест «Курскстрой» вел одновременно работы на 39 об'ектах, ремстройтрест—на 26 об'ектах.

Крупнейшие недостатки в строительстве и невыполнение программы 1947 года свидетельствуют о том, что городской комитет партии не принял всех необходимых мер к тому, чтобы решительно усилить темпы и поднять качество строительства.

В текущем году программа строительно-восстановительных работ города составит примерно 100 миллионов рублей. Однако подготовка к строительным работам идет плохо.

Конференция должна потребовать от тт. Бирюкова, Кашкина, Коростышевского коренного улучшения руководства строительством. Горком и райкомы ВКП(б) обязаны поднять роль и влияние первичных партийных организаций строек в выполнении производственных планов.

* * *

Тов. Доронин переходит к вопросу о работе промышленности города.

Развернувшееся по инициативе ленинградцев всенародное патриотическое движение за досрочное выполнение плана 2-го года послевоенной пятилетки к 30-летию Октября было горячо поддержано трудящимися Курска. Наша городская партийная организация организовала и возглавила соревнование за достойную встречу 30-летия советской власти. Районные комитеты и первичные партийные организации провели значительную организаторскую и массово-политическую работу на предприятиях.

В результате соревнования промышленность города на 12 дней раньше срока выполнила план 1947 года на 103,5 проц. Предприятия Курска дали в 1947 году продукции на 26 проц. больше, чем в 1946 году.

Коллективы передовых 33 промышленных предприятий—железнодорожный узел, аккумуляторный завод, фармзавод и др. досрочно, к 30-й годовщине Октябрьской революции, выполнили годовой план.

Соревнование способствовало поднятию производительности труда, выдвинуло замечательных мастеров социалистического труда. 236 рабочих предприятий города выполнили в 1947 году от трех до семи годовых норм.

По промышленности в целом выработка на одного рабочего повысилась против 1946 года на 12,6 проц., а по государственной промышленности—на 14 процентов.

Знаменательно, что 18 предприятий уже в 1947 году намного превзошли довоенный уровень производства. Значительно улучшились качественные показатели работы промышленности, в результате чего 60 производственных предприятий (из 81) работали рентабельно и дали в государственный бюджет 17,4 миллиона рублей чистой прибыли.

П. И. Доронин говорит далее о том, как партийные организации аккумуляторного и фармзавода, кожзавода им. Серегина, железнодорожного узла, выполняя постановление пленума горкома ВКП(б) о руководстве социалистическим соревнованием, боролись за выполнение взятых обязательств, за темпы и качество производства, за снижение себестоимости и повышение рентабельности предприятий.

Используя опыт лучших парторганизаций, первичные партийные организации города улучшили руководство социалистическим соревнованием и контроль над хозяйственной деятельностью предприятий.

— Я перечисляю здесь некоторые успехи наших передовых предприятий,—говорит тов. Доронин, — не для того, чтобы хвастаться ими, а чтобы показать, какие огромные возможности мы имеем для улучшения работы промышленности, о чем говорит опыт железнодорожного узла, кожевенного завода и других предприятий. К сожалению, горком недостаточно распространял этот опыт, не воспользовался им, чтобы улучшить работу всей промышленности. В результате 20 предприятий города — гипсовый, стекольный, ремонтно-механический и др. заводы не выполнили годового плана и недодали государству продукции на сумму свыше 5 миллионов рублей. Горком не один раз указывал на необходимость использования больших внутренних возможностей самих предприятий, но одних указаний мало. Суть в том, что мы слабо контролировали выполнение своих решений, не оказали помощи партийным организациям.

Горком и райкомы, заботясь о выполнении программы по валовой продукции, недостаточно интересовались качественной стороной дела: ассортиментом, себестоимостью и т. д. Кондитерские фабрики, обувная фабрика № 1, швейная, трикотажные и другие предприятия выпускают низкокачественные товары. Правда, горком неоднократно созывал руководителей предприятий и торгующих организаций и ставил перед ними задачи улучшения качества и расширения ассортимента, но не довел дело до конца.

Далее тов. Доронин подробно останавливается на задачах борьбы с потерями, за снижение себестоимости, за рентабельность работы предприятий.

Обувные и трикотажные фабрики, завод Сельмаш и другие работают пока в убыток, который за 1947 год по этим предприятиям составил более 5 миллионов рублей.

В связи с этим заслуживает одобрения инициатива хозяйственных руководителей и партийной организации кожзавода имени Серегина, которые при помощи горкома, подсчитав свои возможности, разработали практические меры по снижению себестоимости, обсудили их на партийно-технической конференции и решили отказаться от государственной дотации.

Говоря о работе нашей промышленности, нельзя забывать, что она далеко еще отстает от довоенного уровня. Задача партийных органов в том, чтобы развернуть упорную работу по восстановлению и расширению производственных мощностей с тем, чтобы каждое предприятие достигло довоенного уровня.

Надо увеличивать мощности не только за счет капиталовложений, но, главным образом, за счет умелого использования того, чем уже располагают предприятия, за счет использования внутренних резервов, которые у нас огромны.

Перед промышленностью стоят большие и сложные задачи. Чтобы справиться с ними, надо поднять уровень партийного руководства предприятиями, более глубоко заняться техникой, экономикой, финансами.

* * *

Далее тов. Доронин переходит к вопросу о восстановлении городского хозяйства, сильно пострадавшего во время немецкой оккупации. В истекшем году на капитальные работы в городском хозяйстве израсходовано 27 миллионов рублей.

Однако, потребности населения далеко не удовлетворены. Город испытывает большую нужду в квартирах, жилой фонд требует ремонта, плохо обслуживает жителей трамвай, нехватает электроэнергии, действует только один кинотеатр.

Что мы делаем для улучшения городского хозяйства? Горком партии и партийная организация ЦЭС проделали немалую работу по улучшению энергоснабжения. Имеющиеся до сих пор большие затруднения в снабжении электроэнергией можно смягчить, если заставить некоторых руководителей предприятий заняться своими электроустановками, чтобы разгрузить ЦЭС.

Если пока мы не можем полностью удовлетворить нужды города в электроэнергии, то в остальных отраслях городского хозяйства очень многое зависит только от нас.

За городское хозяйство отвечает прежде всего горсовет. Но чтобы быстро улучшить городское хозяйство, нужно привлечь к этому делу все население.

Тов. Доронин говорит о крупных недостатках в жилищном хозяйстве и благоустройстве и намечаемых горкомом мероприятиях по его улучшению.

Большое место в работе горкома ВКП(б),—говорит докладчик,—заняла подготовка к торговле без карточек. Задача перехода к развернутой торговле без карточек была выполнена успешно. Однако похвалиться хорошей постановкой торговли в городе все еще нельзя. Мало магазинов на окраинах, почти все они сосредоточены в центре. Работники торговли по старой привычке больше заняты механическим распределением товаров, получаемых по централизованным фондам, и слабо борются за приток местных товаров и продуктов; мирятся с бедностью ассортимента и низким качеством многих товаров.

Во многом повинен городской комитет партии, который еще недостаточно помогает первичным партийным организациям торговых предприятий, в частности в воспитании работников торговли.

Докладчик далее подробно останавливается на состоянии и задачах здравоохранения и народного образования. В основном учреждения здравоохранения справляются со своим делом. Однако надо еще много работать, чтобы улучшить качество медицинского обслуживания населения.

Говоря о работе школ, тов. Доронин указывает, что низка еще успеваемость учащихся, слаба воспитательная работа, мало заботы о повышении идейного уровня учителей. Сказывается на работе школ и то, что еще не ликвидирована трехсменность занятий.

Горком и райкомы партии, советские и комсомольские организации обязаны оказывать больше помощи школам.

Задачи улучшения городского хозяйства, торговли, здравоохранения, народного образования требуют решительного под'ема работы городского и районных советов и их отделов. Надо повысить требовательность к организациям и работникам, непосредственно отвечающим за удовлетворение бытовых нужд населения, навести порядок в советских учреждениях, окончательно вытравить оттуда бюрократизм, усилить общественную помощь актива советам.

Тов. Доронин указывает, что решающим условием успеха работы городской партийной организации является правильный подбор, расстановка и воспитание кадров. Горком партии провел некоторую работу по подбору и воспитанию руководящих работников, выдвижению молодых партийных, советских и хозяйственных кадров. Однако, в этом деле есть еще большие недостатки. Горком и его отдел кадров иногда сводили подбор и расстановку людей к простому замещению свободных должностей, без достаточного изучения деловых и политических качеств работников, руководствуясь лишь анкетными данными.

Торопливость, легкомысленный подход при направлении на работу приводили к тому, что на руководящие посты порой выдвигались малоподготовленные и неспособные люди, а порой вовсе не заслуживающие доверия.

За последнее время городскому комитету партии пришлось обсуждать несколько случаев обмана, обворовывания государства некоторыми хозяйственными работниками. О многих из них вопрос мог быть решен значительно раньше. Неблаговидное поведение директора биофабрики Чумакова было известно отделу кадров горкома партии, но горком долго мирился с его антипартийным поведением.

Большевистской принципиальности в подборе, выдвижении, воспитании кадров—вот чего иногда недоставало бюро горкома партии.

У нас нередки случаи, когда человека, провалившегося на 1—2 работах, посылают на третью. Происходит это потому, что отделы кадров горкома и райкомов плохо знают растущих работников, не имеют резерва для выдвижения.

На руководящей работе мало женщин. Из 73 руководящих работников предприятий промышленности только 2 женщины. В числе 340 секретарей первичных партийных организаций—56 женщин.

За последнее время улучшилась работа по воспитанию секретарей первичных парторганизаций. При райкомах партии были созданы и работают семинары, ежемесячно проводится совещания. Горком более дифференцированно подходит сейчас к секретарям, что выразилось хотя бы в том, что совещания их проводятся с секретарями однородных организаций, по отраслям. Однако этого еще недостаточно, низовые партийные руководители нуждаются в повседневной помощи и учебе.

Горком и райкомы ВКП(б) должны коренным образом улучшить работу с кадрами, устранить недостатки в их подборе, выдвижении, расстановке, воспитывать кадры в духе большевистской принципиальности, непримиримого отношения к недостаткам, прививать работникам чувство нового, неудовлетворенности достигнутым, стремления к постоянному движению вперед.

* * *

В связи с этим тов. Доронин подробно останавливается на состоянии и задачах политического образования и повышения идейного уровня коммунистов.

— У нас было бы меньше недостатков и больше успехов в практической работе, — говорит докладчик, — если бы уровень идейно-политической закалки и марксистско-ленинской сознательности руководящих работников и всех коммунистов был выше.

Сейчас более двух тысяч коммунистов учатся в политшколах и кружках. Более 700 человек занимаются в вечернем университете марксизма-ленинизма. Изучают самостоятельно «Краткий курс истории ВКП(б)» — 2624 коммуниста, отдельные произведения классиков марксизма-ленинизма—около тысячи человек.

Большое внимание горком уделил политшколам и кружкам по изучению истории партии. Для них были подобраны наиболее подготовленные пропагандисты. Имеется немало примеров настойчивого овладения теорией марксизма-ленинизма.

Однако, в постановке марксистско-ленинского образования имеется много недостатков, много формализма и косности.

Прежде всего в городской организации более 500 коммунистов вообще не работают над собой. Горком и райкомы ВКП(б), зарегистрировав, что большое количество коммунистов самостоятельно изучает теорию, не установили постоянного контроля за их учебой.

На деле оказывается, что многие из них не учатся, серьезно отстали в политическом развитии, а некоторые при проверке оказываются полными невеждами, как оказались ими председатель облпотребсоюза тов. Михайленко, председатель облторфсоюза тов. Толмачев и другие.

Беседа в горкоме ВКП(б) с членом партии с 1928 года управляющим Мясотреста тов. Дудко показала, что он политически совершенно безграмотен, не разбирается в элементарных вопросах текущей политики

Мы не можем дальше мириться с тем, что «самостоятельная учеба» становится ширмой для некоторых лжемож. Надо строже, требовательнее контролировать, как занимается самообразованием каждый коммунист.

Довольствуясь высокими количественными показателями работы семинаров, школ, кружков, горком и райкомы мало заботятся о содержании их работы, об идейном уровне занятий. Работники отдела пропаганды горкома редко бывают в политшколах. Плохо еще организована лекционная пропаганда в помощь изучающим марксизм-ленинизм. Идейный уровень некоторых лекций т.т. Богачева, Монахина и других еще не отвечает современным требованиям.

Почему все эти недостатки еще существуют? Ведь решений горкома и райкомов партии по идейно-политической работе и усилению идеологического воспитания принято много.

Дело в том, что горком партии и заведующий отделом пропаганды и агитации тов. Котов слабо осуществляют контроль за исполнением этих решений.

* * *

— Надо помнить, что в наше время,—говорит тов. Доронин,— вопрос идейного вооружения коммунистов приобрел исключительное, первостепенное значение. Это легко можно понять, если учесть, что 60 процентов городской партийной организации составляют коммунисты, вступившие в партию во время войны и после нее.

— Немалая роль в воспитании молодых коммунистов,—говорит далее тов. Доронин,—принадлежит внутрипартийной работе. Городской и районные комитеты партии стали чаще заслушивать отчеты парторганизаций с предварительной проверкой их работы, обобщать и распространять передовой опыт партийной работы. Но сделано в этом направлении еще немного, и внутрипартийная работа страдает значительными недочетами. Не все производственные парторганизации полностью используют право контроля деятельности администрации, не всегда умело сочетают хозяйственную и партийно-политическую работу.

Значительно хуже у нас работают первичные парторганизации учреждений. Поэтому элементов бюрократизма, невнимательного отношения к трудящимся в городе имеется очень много. В Ленинском райсовете посетители с 6—7 часов утра записываются в очередь, чтобы попасть на прием, в приемной стульев нет и поэтому люди часами простаивают на ногах.

К сожалению, это не единичный пример. Бюро обкома серьезно наказало руководителей облоно, которые несколько месяцев мариновали жалобу сирот из Хомутовского района. А парторганизацию облоно бюрократизм в аппарате не беспокоил.

Боязнь «испортить отношения» и нежелание «побеспокоить» руководителя учреждения, проявляемое многими секретарями первичных парторганизаций учреждений, привели к тому, что парторганизации не выполняют свою прямую обязанность сигнализировать в соответствующие партийные органы о недочетах в работе учреждения.

Городской комитет партии слабо руководил учрежденческими парторганизациями и своевременно не направил их внимание на улучшение работы советского аппарата.

Важное значение в жизни партийных организаций имеют партийные собрания. Городской комитет добился, что в большинстве парторганизаций собрания проходят регулярно и вопросы на них обсуждаются серьезно. На повестку дня ставятся не только текущие задачи, но и большие политические вопросы, как «Ленин и Сталин о социалистическом соревновании», «О коммунистическом воспитании и преодолении пережитков капитализма в сознании людей», «Моральный облик советского человека» и другие. Большое место занимают выдвинутые самими коммунистами вопросы производственной, идеологической и внутрипартийной работы.

Однако, горком еще не добился того, чтобы во всех партийных организациях собрания стали школой большевистского воспитания коммунистов.

В повестке дня еще многих организаций преобладают вопросы, рекомендованные райкомами. Низка посещаемость собраний, а многие коммунисты, особенно молодые, не участвуют в обсуждении вопросов. В парторганизации швейной фабрики № 1 из 27 коммунистов 11 на протяжении всего 1947 года ни разу не выступали на партийных собраниях. Проверка ряда парторганизаций показала также, что почти половина коммунистов не имеет партийных поручений.

Формальное отношение к воспитанию молодых коммунистов и вовлечению каждого члена и кандидата партии в активную партийную жизнь приводит к тому, что некоторые коммунисты не выполняют Устав партии, нарушают партийную дисциплину, допускают серьезные проступки.

Чтобы решить огромные задачи, стоящие перед городской партийной организацией, — говорит докладчик, — необходимо поднять боеспособность каждого коммуниста, каждой первичной партийной организации. Работникам горкома и райкомов партии надо чаще бывать в партийных организациях, выступать с докладами перед коммунистами, на месте помогать первичным парторганизациям повышать уровень внутрипартийной работы, развертывать критику и самокритику.

Не во всех наших партийных организациях своевременно вскрываются ошибки и недостатки в работе. Происходит это потому, что там не в почете критика и самокритика.

— Не мешает таким коммунистам,—говорит тов. Доронин, — напомнить слова товарища Жданова: «Тот, кто боится критики своей работы, тот презренный трус, не достойный уважения...»

Неустанно воспитывать коммунистов в духе большевистской критики и самокритики — это важнейшая задача партийных организаций.

Стоящие перед нами задачи требуют усиления роли и повышения ответственности райкомов партии. Они должны приблизиться к первичным парторганизациям, более глубоко руководить всей жизнью районов, проявлять больше самостоятельности и инициативы.

Этого зачастую еще нехватает райкомам. Дзержинская партийная конференция показала, что райком ВКП(б) еще очень плохо связан с парторганизациями. Сам тов. Самойлов, как указывали делегаты, мало опирается на партийный актив.

Надо отметить, что и бюро горкома слабо учило райкомы большевистскому стилю работы, не требовало от них самостоятельности и ответственности за работу района. Улучшить руководство райкомами, резко изменить их стиль работы—важнейшая задача нового состава горкома.

Далее тов. Доронин говорит о руководстве комсомольской организацией. Насколько это серьезная сила, можно судить по тому, что у нас в городе 9000 комсомольцев. За отчетный период горком партии усилил руководство комсомолом. Но комсомольские организации города еще очень слабо работают среди молодежи. Происходит это в значительной мере потому, что в практике горкома и райкомов ВЛКСМ укоренились канцелярские методы руководства, которые совершенно нетерпимы в таком живом деле, как работа среди молодежи.

Во многом виноваты здесь и партийные организации. Забота о воспитании молодежи должна стать нашим кровным и первоочередным делом.

* * *

Далее тов. Доронин подробно останавливается на задачах политической работы среди трудящихся города.

— Нельзя решать задачи послевоенной пятилетки,—говорит докладчик,—не повышая политического сознания трудящихся. После IX городской партийной конференции горком и райкомы ВКП(б) приняли меры к усилению агитационной работы партийных организаций. Поднялся идейный уровень агитации, она стала более целеустремленной. К агитационной работе привлечены наиболее подготовленные в политическом отношении коммунисты, комсомольцы, лучшая часть беспартийной интеллигенции.

В агитационной работе стали более активно участвовать руководящие партийные и советские работники. На бюро горкома ВКП(б) часто обсуждались вопросы массово-политической работы.

Многие первичные парторганизации — паровозного депо, вагонного участка, кожзавода им. Серегина и другие — накопили опыт массово-политической работы непосредственно в бригаде, цехе, смене и в отдельности с каждым рабочим.

Однако в массово-политической работе имеются еще существенные недостатки, которые об'ясняются в первую очередь тем, что горком ВКП(б), удовлетворяясь цифровыми данными о количестве агитаторов и проведенных ими беседах, недостаточно уделяет внимания идейному содержанию политической агитации и деловым качествам каждого агитатора. Работники отделов пропаганды редко бывают на занятиях у агитаторов, слабо распространяют опыт их работы.

Отмечаются те недостатки, на которые указал ЦК ВКП(б) в решении по Сталинградской организации: агитационную работу зачастую ведут люди неподготовленные, секретари парторганизаций поручают руководство агитаторами второстепенным работникам, работники горкома и секретари райкомов м². общаются с агитаторами, непосредственно не инструктируют их, а передоверяют это руководителям агитколлективов. Руководящие работники мало еще выступают перед рабочими, служащими, домохозяйками, молодежью.

Следует также признать, что размах агитационной работы после выборов в местные Советы сузился, многие партийные организации свернули агитационную работу среди населения.

Эти недостатки необходимо теперь же исправить, добиться, чтобы партийные организации повседневно вели боевую политическую агитацию, поднимали сознательность трудящихся.

Городской комитет партии, руководствуясь решениями ЦК ВКП(б) по вопросам идеологической работы, за отчетный период несколько усилил работу по идейно-политическому воспитанию интеллигенции. В связи с этим повысилась ее активность в общественной и политической жизни города. Однако, идеологическая работа среди интеллигенции поставлена еще слабо. Горком и райкомы ВКП(б) не организовали до сих пор дифференцированную политическую работу среди всех слоев интеллигенции. Отстает идейно-политическое воспитание инженерно-технических работников, преподавателей специальных средних учебных заведений, работников искусства. Крупнейшим недостатком в работе горкома ВКП(б) является отсутствие систематического контроля за идеологической работой в институтах и техникумах.

То же самое надо сказать и о политической работе среди артистов, музыкантов, художников. Крайней безидейностью и художественной беспомощностью отмечено творчество большинства наших художников. Как показала последняя выставка, многие художники обходят советскую тематику или изображают ее тускло, бездумно.

В филармонии процветают чуждые нам нравы. Работники филармонии зачастую дают зрителям халтурные, нехудожественные представления.

Горком еще не добился заметного улучшения на этих важных участках идеологического фронта. Новому составу горкома надо будет исправить этот крупный недостаток.

Постановления ЦК ВКП(б) о журналах «Звезда» и «Ленинград», о репертуаре драматических театров и мерах по его улучшению, о кинофильме «Большая жизнь» и об опере «Великая дружба» Мурадели должны стоять в центре внимания партийных организаций.

Сейчас особенно необходимо, чтобы вся наша идеологическая и пропагандистская работа была тесно увязана с экономическими и политическими задачами сегодняшнего дня, подчинена интересам строительства коммунизма, идейно вооружала наших людей для успешного решения практических задач, направленных на выполнение послевоенной сталинской пятилетки в четыре года, помогала им стать сознательными строителями коммунизма.

Заканчивая доклад, тов. Доронин говорит:

— Городская парторганизация сделала немало. Но сейчас надо меньше всего обольщаться тем, что сделано. Впереди сложные и трудные задачи. В работе самого горкома, райкомов и первичных парторганизаций еще много недостатков и упущений.

Конференция должна развернуть большевистскую критику наших недостатков, трезво оценить то, что сделано, рассмотреть очередные задачи с тем, чтобы помочь новому составу горкома добиться решительного под'ема всей нашей политико-воспитательной работы и улучшить руководство хозяйственным и культурным строительством в городе.

*) Печатается по сокращенной стенограмме.

Нота Советского Правительства по поводу лондонского совещания по германскому вопросу

По поводу совещания в Лондоне по германскому вопросу представителей Великобритании, США и Франции, Советское Правительство 13 февраля обратило внимание правительств трех держав на то обстоятельство, что созыв такого совещания для рассмотрения вопросов, входящих в компетенцию четырех оккупирующих Германию держав и затрагивающих другие европейские страны, является нарушением Потсдамского соглашения и других решений в отношении Германии. Советское Правительство одновременно поставило в известность правительства Великобритании, США и Франции о том, что оно не будет считать правомерными решения, которые будут приняты на этом совещании.

Советское Правительство получило в конце февраля ответы от правительств Великобритании, США и Франции, которые по своему содержанию являются в основном аналогичными и содержат попытки оправдать созыв трехстороннего совещания по германскому вопросу ссылкой на то, что в Потсдамских или других соглашениях относительно Германии нет пунктов, которые запрещали бы созыв совещаний для консультации.

В связи с этим советский посол в Лондоне тов. Г. Н. Зарубин направил Правительству Великобритании следующий ответ Советского Правительства от 6 марта:

«В ответ на ваше письмо от 23 февраля с. г. относительно совещания в Лондоне правительств Великобритании, Соединенных Штатов и Франции по германскому вопросу по поручению Советского Правительства имею честь заявить следующее:

В заявлении Советского Правительства, переданном вам 13 февраля, указывалось на то, что лондонское совещание представителей Великобритании, США и Франции по германскому вопросу является нарушением соглашения Великобритании, СССР, США и Франции о Контрольном совете в Германии, а также нарушением Потсдамского соглашения об учреждении Совета министров иностранных дел, на который, в числе основных его задач, была возложена подготовка мирного урегулирования для Германии. В ответ на это правительства Великобритании, США и Франции заявили, что соглашение о контрольном механизме в Германии и Потсдамское соглашение не содержат запрещений устраивать консультации держав между собой. Однако, такие заявления нельзя признать убедительными.

Известно, что в результате такого рода односторонних консультаций правительствами Великобритании, США, а также Франции уже было произведено не одно нарушение ранее заключенных соглашений четырех держав. Для всех ясно, что так называемые консультации на лондонском совещании являются подготовкой новой сделки по германскому вопросу между Великобританией, США и Францией, хотя совершенно очевидно, что такого рода сделки между правительствами трех держав несовместимы с лояльным отношением к упомянутым соглашениям, подписанным четырьмя державами.

Из самого ответа Британского Правительства явствует, что совещание в Лондоне представителей Великобритании, США и Франции было созвано для рассмотрения ряда важных проблем, касающихся Германии. Из опубликованной повестки дня Лондонского совещания видно, что в эту повестку были включены такие вопросы, как роль германской экономики в Европе и вопрос о Рурской области, меры безопасности в отношении Германии, территориальные изменения, репарации и другие вопросы, которые прямо относятся к компетенции или Контрольного совета или Совета министров иностранных дел и, следовательно, подлежат разрешению не иначе, как по договоренности между всеми четырьмя оккупирующими Германию державами.

Из этого следует, что ответ Британского Правительства не только не опровергает содержащееся в советском заявлении от 13 февраля утверждение, что совещание в Лондоне представителей трех правительств представляет собой нарушение Соглашения о контрольном механизме в Германии, а также Потсдамского соглашения об учреждении Совета министров иностранных дел, но со всей очевидностью подтверждает факт такого нарушения.

Советское правительство считает нужным обратить особое внимание, прежде всего, на положение Контрольного совета в Германии.

В Соглашении между Великобританией, СССР, США и Францией об учреждении контрольного механизма в Германии, опубликованном 6 июня 1945 года, было заявлено, что Контрольный совет в Германии создается для того, чтобы обеспечить согласованность действий четырех держав в соответствующих зонах оккупации «по главным военным, политическим, экономическим и другим вопросам, общим для всей Германии».

В декларации о поражении Германии, опубликованной также 6 июня 1945 года, правительства Великобритании, СССР, США и Франции обязались совместно определить «статут Германии или любого района, который в настоящее время является частью германской территории».

Таким образом, в этих соглашениях четыре державы—Великобритания, СССР, США и Франция —взяли на себя обязательство проводить согласованную политику как в отношении Германии в целом, так и в отношении определения статута любого района Германии в период оккупации. Поэтому сепаратные совещания и решения по германскому вопросу, касающиеся Германии в целом или той или иной ее части, находятся в противоречии с обязательствами, принятыми на себя четырьмя державами. Проведение согласованной политики четырех держав в отношении оккупированной Германии правительства указанных держав считали важнейшим условием обеспечения прочного мира и безопасности народов Европы, что и легло в основу решений Ялтинской и Потсдамской конференций о демилитаризации и демократизации Германии. Эта политика, вместе с тем, должна была предотвратить возможность восстановления Германии в качестве агрессивной державы и обеспечить преобразование Германии в мирное, демократическое государство.

В течение всего истекшего периода Советский Союз последовательно действовал в соответствии с этой политикой, установленной четырьмя державами. При этом советские представители неуклонно настаивали на том, чтобы в отношении всех зон Германии Контрольный совет принимал соответствующие согласованные меры, что, однако, даже в весьма важных вопросах не встречало поддержки со стороны английских, американских и французских представителей.

Между тем, другие оккупирующие державы уже в 1946 году стали на путь прямого отказа от этой политики, установленной четырьмя державами.

Это нашло свое выражение, прежде всего, в сепаратном соглашении Великобритании и Соединенных Штатов Америки об об'единении британской и американской зон оккупации Германии, а затем в ряде других сепаратных действий британских и американских властей, а также французских властей в своих зонах оккупации. Известно, что вопрос о создании об'единенной англо-американской зоны даже не был поставлен на рассмотрение Контрольного совета. Дело дошло до того, что на англо-американском совещании во Франкфурте-на-Майне в январе 1948 года были приняты решения, которые придали двухзональным органам правительственный характер, хотя за месец перед этим представители Великобритании и Соединенных Штатов Америки отрицали, что ими ведется подготовка к образованию отдельного Западно-германского государства. Не является секретом и то, что в настоящее время дело идет о присоединении Франции к этой англо - американской сепаратной политике образования Западно-германского государства, противопоставляемого остальной Германии.

Последствия такой политики и такого отношения к Контрольному совету известны. Указанные действия английских, американских и французских представителей парализовали Контрольный совет в Германии и подорвали его значение.

Все это означает, что правительства Великобритании, США и Франции взяли на себя ответственность за срыв соглашения о Контрольном совете в Германии.

Лондонское совещание представителей Великобритании, США и Франции по германскому вопросу свидетельствует о том, что теперь дело идет не только о срыве соглашения о Контрольном совете в Германии, но и о срыве Потсдамского соглашения о Совете министров иностранных дел. Не считаясь с тем, что соглашением четырех держав было предусмотрено, что вопросы, связанные с мирным урегулированием для Германии, относятся к компетенции Совета министров иностранных дел, правительства Великобритании, США и Франции организовали указанное сепаратное совещание по германскому вопросу, без участия представителей СССР и в нарушение Соглашения о Совете министров иностранных дел.

Советское Правительство считает, что в факте организации лондонского совещания трех держав нашла свое дальнейшее развитие политика Великобритании, США и Франции, направленная на ликвидацию Совета министров иностранных дел, представляющего все четыре оккупирующие державы.

В течение 1947 года состоялись сессии Совета министров иностранных дел по германскому вопросу в Москве и в Лондоне. В обоих случаях Советское Правительство прилагало усилия к достижению соглашения четырех держав в отношении Германии, идя в ряде вопросов навстречу предложениям других держав, поскольку это было совместимо с основными принципами прежних соглашений о демилитаризации и демократизации Германии. Советское Правительство руководствовалось при этом, прежде всего, стремлением ускорить подготовку мирного договора с Германией и обеспечить восстановление полного мира в Европе, в чем заинтересованы все миролюбивые народы. Оно добивалось также выполнения решений Ялтинской и Потсдамской конференций об удовлетворении законных требований Союзных государств, пострадавших от германской агрессии. Вместе с тем, Советское Правительство отстаивало необходимость содействовать восстановлению Германии как демократического и мирного государства, что также находится в полном соответствии с Ялтинскими и Потсдамскими решениями.

Однако, Совет министров иностранных дел не смог притти к согласованным решениям по германскому вопросу, ввиду позиции, занятой Великобританией, Соединенными Штатами Америки и Францией.

Правительства Великобритании, США и Франции отклонили предложение Советского Союза о подготовке мирного договора с Германией, внесенное в Совет министров иностранных дел в Лондоне. Правительства указанных трех держав отклонили также предложение Советского Союза об учреждении центральных германских экономических департаментов, что было прямо предусмотрено Потсдамским соглашением. Правительства трех держав отклонили, равным образом, предложения Советского Союза об организации общегерманского правительства, что необходимо для восстановления политического и экономического единства Германии.

Если бы правительства Великобритании, США и Франции согласились на то, чтобы приступить к подготовке мирного договора с Германией и на мероприятия, направленные на восстановление единства Германии, то был бы достигнут важный прогресс в решении всей германской проблемы и в деле укрепления мира в Европе. Соглашение по всем этим вопросам не было достигнуто, ввиду отрицательного отношения со стороны указанных трех держав.

Если бы правительства Великобритании, США и Франции стояли на тех позициях, которые нашли свое выражение в решениях Ялтинской и Потсдамской конференций, то не может быть сомнения, что Совет министров иностранных дел успешно справился бы со своими задачами при рассмотрении германского вопроса.

Провал Московского и Лондонского совещаний четырех министров иностранных дел об'ясняется тем, что Великобритания, Соединенные Штаты Америки и Франция отошли от Ялтинских и Потсдамских решений по германскому вопросу и пытались навязать Совету министров иностранных дел такую политику, которая находится в противоречии с этими решениями и несовместима с ними.

В настоящее время делаются всякого рода попытки оправдать теперешние сепаратные действия безуспешностью работы и провалом Московского и Лондонского совещаний четырех министров. Эти попытки имеют целью снять вину за этот провал с трех держав и приписать ее Советскому Союзу, хотя совершенно очевидно, что ответственность за провал Совета министров иностранных дел целиком лежит на правительствах Великобритании, Соединенных Штатов Америки и Франции, сорвавших эти совещания.

Действительный смысл этих сепаратных действий теперь совершенно ясен для всех, кто следит за политикой указанных держав в отношении Германии. Смысл этих действий, направленных на ликвидацию Совета министров иностранных дел, заключается в том, чтобы отбросить всякие стеснения, могущие помешать проведению той политики в отношении Германии, на которую не мог согласиться Совет министров иностранных дел, поскольку она в корне расходится с согласованной ранее политикой четырех держав.

Факты показывают, что так называемый «американский план» в отношении Европы, включая и Германию, стал основой той политики агрессивных кругов Соединенных Штатов Америки, Великобритании и Франции, которую в настоящее время проводят эти державы, игнорируя задачи демилитаризации и демократизации Германии, —вместо политики, которая была согласована между державами антигитлеровской коалиции при установлении условий капитуляции Германии и при принятии решений на Ялтинской и Потсдамской конференциях. При этом все делается для того, чтобы западную часть Германии превратить, как какую-то колонию, в простой об'ект и орудие такого рода планов.

Когда в 1946 году в Германии была создана об'единенная англо-американская зона—Бизония, которая была противопоставлена всей остальной Германии, это об'ясняли экономическими соображениями. Говорили, что такое об'единение двух зон облегчит восстановление германского хозяйства и вместе с тем уменьшит расходы оккупирующих держав. Эти об'яснения и обещания не оправдались.

В действительности же, образование Бизонии отнюдь нельзя об'яснить экономическими соображениями. Этот шаг, приведший к расколу Германии, был продиктован стремлением развязать себе руки для проведения в западной части Германии той односторонней политики англо-американских властей, которую им не удалось навязать Контрольному совету в отношении всей Германии. Поскольку отступление от Ялтинской и Потсдамской политики натолкнулось на сопротивление в Контрольном совете, правительства Великобритании и США создали англо-американскую Бизонию со своими двусторонними органами, где они, в обход Контрольного совета, стали проводить свои сепаратные политические и экономические планы.

Если в Контрольном совете английские и американские представители постоянно встречались с требованием Советского Союза неуклонно проводить демилитаризацию во всех зонах оккупации, то в Бизонии они получили свободу рук, и ликвидация военного потенциала в этой части Германии была сведена нанет. Так и остались непроведенными мероприятия по ликвидации военных предприятий Германии,—даже тех, которые были предназначены для передачи в счет репараций.

Если в Контрольном совете требовали отчета о проведении мер по демократизации во всех зонах, то в Бизонии англо-американские власти могли действовать бесконтрольно и не соблюдая ранее согласованных решений четырех держав о политике демократизации Германии. При этом они стали все больше опираться на агрессивные германские круги и германские монополии, которые в прошлом служили опорой гитлеризма и германской агрессии и всегда готовы выступить в качестве воинствующих германских реваншистов. Остались только на бумаге проекты земельной реформы и передачи мелким крестьянам земель крупных землевладельцев и юнкеров, всегда служивших опорой германского милитаризма.

К этому надо добавить, что во французской зоне оккупации проводилась и проводится политика, не отличающаяся от того, что делается в англо-американской зоне.

Теперь все видят, что создание об'единенной англо-американской зоны послужило подготовкой для проведения так называемого «американского плана» в отношении Европы.

Появление «плана Маршалла» об'ясняли также, главным образом, экономическими мотивами. Доказывали, что этот «план» имеет целью оказать помощь государствам Европы, пострадавшим от войны. Теперь видно, что эти об'яснения совершенно несостоятельны.

В действительности же, наиболее пострадавшие от войны европейские страны оказались вне американского «плана», поскольку эти страны не могли согласиться на выдвинутые указанным «планом» условия, не совместимые с их национальным суверенитетом и государственной независимостью. Вполне понятно, что демократические государства, кровью своей отстоявшие национальную независимость в борьбе с фашизмом, не пошли на такие условия так называемой американской «помощи», которые означали вмешательство чужого государства в их внутренние дела, в их экономическую жизнь и национальное развитие. С другой стороны, в «план Маршалла» вошли не только Италия, но и западная часть Германии, хотя до сих пор даже не установлены обязательства Германии по возмещению огромного ущерба, причиненного Союзным государствам.

Поскольку англо-американская политика лишает Германию возможности иметь свое центральное демократическое правительство, могущее отстаивать интересы своей страны, и поскольку англо-американская зона оккупации находится вне контроля четырех держав,—Бизония является удобным полем для бесконтрольного хозяйничанья американских и английских монополий. Здесь, в Бизонии, англо-американские монополисты, банки, картели проникают во все отрасли экономической жизни, подчиняя их себе, своим экспансионистским целям.

Факты показывают, что до сих пор ничего не сделано для действительного восстановления высокоразвитой промышленности западной части Германии, и что, напротив, развитие этой промышленности постоянно тормозилось и тормозится из опасений конкуренции. Наряду с этим в американский план «помощи» включается Бизония и Рурская область с ее тяжелой промышленностью, всегда являвшейся мощной базой производства вооружения, что выражает стремление определенных американских кругов восстановить военно-экономический потенциал Германии и использовать его в указанных выше целях.

После этого не приходится удивляться тому, что попытки обеспечить совместный контроль всех четырех оккупирующих держав над Рурской промышленной областью натолкнулись на решительное противодействие со стороны Соединенных Штатов Америки и Великобритании.

Такая политика англо-американских властей в области экономических мероприятий в Германии рассчитана на то, чтобы получить поддержку со стороны магнатов германской тяжелой промышленности, но она явно противоречит целям мирного и демократического преобразования Германии. Эта политика не ведет к восстановлению мирной экономики Германии, но заключает в себе опасность превращения западной части Германии в стратегическую базу для будущей агрессии в Европе.

В настоящее время правительством Великобритании выдвинут план создания так называемого «Западного союза». В этот политический блок вовлекаются Франция, Бельгия, Голландия, Люксембург, а также Италия и западная часть Германии, и, вместе с тем, предусматривается участие Соединенных Штатов Америки. Имеется в виду и включение некоторых других западно-европейских государств.

Нетрудно заметить, что этот британский план тесно связан с «планом Маршалла», дополняя его и раскрывая политические цели американского плана в отношении Европы. Как американский план экономической «помощи», так и британский политический план «Западного союза» противопоставляют Западную Европу Восточной Европе и, следовательно, ведут к политическому расколу Европы. Из этого следует, что как американский экономический план, так и дополняющий его британский политический план не имеют ничего общего с интересами укрепления мира и безопасности народов Европы.

Считаясь с тяжелыми уроками первой и второй мировой войны, миролюбивые европейские государства стремились к достижению соглашений, чтобы предотвратить возможность новой германской агрессии. На этом основаны все известные договоры, как англо-советский и франко-советский двадцатилетние договоры о взаимопомощи, договоры Советского Союза с другими европейскими государствами, а также англо-французский договор 1947 года. Такое стремление предотвратить новую германскую агрессию соответствует интересам всех миролюбивых народов и не может вести к противопоставлению одних европейских государств другим европейским государствам. Заключение таких договоров способствовало и способствует безопасности народов Европы и укреплению всеобщего мира.

Совершенно другой характер имеет план создания «Западного союза», в котором не ставится такой цели, как предотвращение германской агрессии и оказание взаимной помощи на случай такой агрессии. Британский политический план и не может ставить такой цели, поскольку он не только не направлен против повторения германской агрессии, но включает в Западный блок также ту часть Германии, где сохраняется господствующее положение агрессивных германских монополий, вчера еще являвшихся опорой гитлеровской агрессии. С другой стороны, о характере британского политического плана достаточно говорит то обстоятельство, что он противопоставляет об'единяемые этим блоком европейские государства другим государствам Европы, которые последовательно стоят на позициях укрепления всеобщего мира и недопущения новой германской агрессии.

Из этого следует, что создание англо-американской Бизонии и произведенный этим раскол Германии были неслучайным явлением. Поставив западную часть Германии вне совместного контроля четырех держав, делают попытку использовать ее в целях создания особой группировки западно-европейских государств, противопоставленной остальным государствам Европы, что ведет к политическому расколу Европы и к образованию двух лагерей европейских стран.

Как американский экономический план, так и британский политический план служат, таким образом, не целям укрепления мира, экономического восстановления и прогресса, а совершенно противоположным целям. Все это об'ясняет отношение Советского Союза к этим планам.

Из всего этого вытекает, что политика Великобритании и Соединенных Штатов Америки, а также Франции привела к подрыву соглашения четырех держав о Контрольном совете в Германии и к подрыву Потсдамского соглашения о Совете министров иностранных дел, на который была возложена вся подготовительная работа по мирному урегулированию в Европе. Эта политика трех держав не только не содействует установлению прочного демократического мира в Европе, но и чревата такими последствиями, которые могут быть только наруку всякого рода поджигателям новой войны.

Секретные заседания в Лондоне по германскому вопросу представителей Великобритании, Соединенных Штатов Америки и Франции, устроенные в обход Совета министров иностранных дел, где участвовал бы и Советский Союз, свидетельствуют о том, что правительства трех держав не останавливаются перед полным игнорированием взятых на себя обязательств.

Тот факт, что к этим совещаниям были привлечены представители только узкой группы некоторых государств, а вне этого совещания осталось большинство государств, наиболее пострадавших от германской агрессии, говорит о том, что лондонское совещание преследовало узкогрупповые цели создателей Западного блока, противопоставляемого всем остальным государствам Европы.

Ввиду этого Советское Правительство считает нужным подтвердить сделанное им заявление, что подготовленные этим совещанием решения не могут иметь законной силы и международного авторитета».

Одновременно аналогичные ответы были переданы правительствам Соединенных Штатов Америки и Франции советскими послами в Вашингтоне и Париже. (ТАСС).

ЗАСЕЕМ ПОЛЯ СЕМЕНАМИ ЛУЧШИХ СОРТОВ!

Быстрее произвести обмен рядовых семян

К сплошным сортовым посевам!

Беседа с председателем исполкома Ракитянского райсовета тов. Н. В. МИРОНОВЫМ.

В нынешнем году 24 артели нашего района всю площадь засеют сортовыми семенами. Уже теперь ими засеяно 11.200 га из 13 тыс. гектаров озимых. Из 15 тыс. га яровых посевов—9 тыс. будут сортовыми, в том числе все семенные участки. Значит, в следующем году все колхозы выполнят указание февральского Пленума ЦК ВКП(б) о переходе к сплошным районированным сортовым посевам.

В этом году в колхозах хорошо позаботились о семенах. План их засыпки район выполнил на 107 процентов. Посевным материалом обеспечены все колхозы. Завершается очистка.

Но задача состоит в том, чтобы каждая артель имела достаточно сортовых семян. И в этом отношении у нас сделано уже многое.

Прежде всего, мы проводим межколхозный обмен семян. 24 артели, имеющие излишки сортовых семян, дают их другим артелям взамен на рядовое зерно. Так, колхоз «12 годовщина Октября» дал сортовые семена артели «Червоный хлебороб». Внутри колхозов по плану мы должны были провести обмен 800 центнеров семян. 700 центнеров уже обменено. Но, исходя из возможностей, мы наметили провести внутриколхозный обмен 1500 центнеров семян.

800 центнеров сортовой яровой пшеницы взамен на рядовое зерно мы должны получить от государства. Перевозка их задерживалась потому, что семена пшеницы на Юсуповском складе «Заготзерно» не были подготовлены. Тем не менее колхозы уже успели завезти более 400 центнеров.

При проведении обменных операций мы встретились с трудностями: в колхозах мало тягла, а работы много. Но на помощь пришли звеньевые. Они организовали колхозников для вывозки семенного зерна на коровах. Так, полностью завезли семена на своих коровах колхозники артелей «Трудовой пахарь» и им. Шевченко. Опыт этих артелей применяется во всех колхозах.

Сейчас, когда до начала сева остались считанные дни, исполком райсовета ежедневно следит за ходом обмена семян, принимает оперативные меры к руководителям, которые медлят с этой работой. Некоторых председателей колхозов и сельсоветов пришлось вызвать на заседание исполкома. Недавно, например, исполком слушал отчет председателя колхоза им. Коминтерна т. Кожемякина, который долгое время не приступал к обмену семян. Кожемякин ссылался на то, что колхозное тягло занято на других работах. Пришлось ему напомнить об опыте артелей «Трудовой пахарь» и им. Шевченко. Выяснилось также, что для завоза семян колхоз может использовать часть волов. Сейчас колхоз им. Коминтерна успешно проводит обмен.

Ежедневный контроль за ходом обменных операций в каждом колхозе позволил нам в последние дни добиться резкого перелома к лучшему. Так, 6 марта было обменено 240 центнеров семян. Такие темпы дадут возможность каждому колхозу в течение пяти дней полностью завезти сортовые семена!

„МОЖЕТЕ ОТЧАЛИВАТЬ ДОМОЙ...“

НЕМЕДЛЕННО НАВЕСТИ ПОРЯДОК НА ЩИГРОВСКОМ ПУНКТЕ

ЩИГРЫ, 8 марта. (**По телефону. Корр. «Курской правды»**). На Щигровский пункт «Заготзерно» из колхоза им. Димитрова Тимского района привезли и сдали рядовой овес, чтобы взамен получить семенной. Двое суток возчики Владимир Бобровский и Михаил Жугин добивались разрешения получить посевной материал. На третий день заведующий складом Лобанов заявил:

— Ждите, пока подработаем семена, а не хотите ждать, можете отчаливать домой...

Когда Жугин и Бобровский уезжали, кто-то из сотрудников лаборатории посоветовал:

— Обратитесь в Тим, там скорее получите.

Спустя несколько дней, правление направило подводы в Тим, на склад Щигровской конторы «Госзаготсемзерно». Но там сказали:

— Езжайте в Щигры. По разнарядке ваш колхоз должен там получать сортовые семена.

Приведенный случай не исключение. На-днях порожними вернулись из Щигров подводы колхозов Тимского района—им. Коминтерна, «Семь лет без Ленина», им. Молотова и др.

Почему же колхозники ни с чем возвращаются с Щигровского склада? Может быть, там нет зерна? Ничуть не бывало! Сортовое зерно есть, но оно не очищено. Пункт располагает хорошими зерноочистительными машинами, однако они работают не с полной нагрузкой.

Неудовлетворительная работа Щигровского пункта явилась одной из причин того, что в Тимском и Щигровском районах недопустимо затянулся обмен рядового зерна на сортовое.

Семена еще на складах

ЧЕРНЯНКА, 8 марта. (**По телефону. Корр. «Курской правды»**). В районном отделе сельского хозяйства восторгаются:

— С семенами у нас благополучно. Колхозы засыпали их почти 2000 цент. сверх плана!

Но в этих восторгах выражается лишь мнимое благополучие. За средними цифрами скрываются серьезные пробелы. В районе есть еще артели, которые обеспечены семенами на 85—90 процентов.

Во многих колхозах медлят с очисткой семян. Отсортировано не больше 75 процентов. Но и эти семена на 70 процентов некондиционны.

В этом году колхозы района должны значительно расширить сортовые посевы. Имелись все возможности для того, чтобы полностью обменять рядовые семена на сортовые. Но с обменом недопустимо медлят: план выполнен лишь на 20 процентов.

Времени до начала сева остается мало. Районные организации должны принять срочные меры, чтобы каждый колхоз полностью был обеспечен высококачественными семенами.

Заявление финляндского министерства иностранных дел

ХЕЛЬСИНКИ, 8 марта. (ТАСС). На сегодняшнем информационном собрании при отделе печати Министерства Иностранных Дел иностранным корреспондентам было передано следующее официальное коммюнике:

«Сегодня на заседании Государственного Совета президент республики решил дать положительный ответ на предложение Советского Правительства о начале переговоров о заключении договора о дружбе и взаимной помощи и предложить, чтобы упомянутые переговоры происходили в Москве».

Далее было об'явлено, что финская делегация будет назначена, вероятно, завтра.

К советско-египетским торговым отношениям

В результате имевших место в последнее время переговоров 3 марта 1948 года в Каире было подписано соглашение между Правительствами СССР и Египта по торговым вопросам.

По условиям соглашения Правительство Египта поставит Советскому Союзу из своих запасов хлопок в обмен на зерно, лесоматериалы, сульфат-аммоний и другие товары.

Достигнута также договоренность о том, что впредь до заключения общего торгового соглашения в торговле между обеими странами будет применяться режим наиболее благоприятствуемой нации.

Переговоры происходили в дружественной атмосфере и показали желание обеих стран развивать торговые отношения между ними.

Соглашение подписали: со стороны СССР —Заместитель Министра внешней торговли М. А. Меньшиков и со стороны Египта—Министр иностранных дел Ахмед Кашаба Паша.

Приветствия советским женщинам

В связи с празднованием Международного женского дня антифашистский комитет советских женщин получил многочисленные приветствия советским женщинам от женских организаций зарубежных стран.

Женщины Польши шлют всем советским женщинам самый сердечный привет и пожелания новых успехов в работе на благо великой Родины.

В поздравлении болгарского Народного женского союза, подписанном его председателем Цолой Драгойчевой, говорится:

«Болгарские женщины выражают свой восторг и восхищение трудом советских женщин, строящих социализм в своей стране, служащей нам путеводной звездой в борьбе и в труде».

Югославские женщины, посылая свои горячие поздравления по случаю Международного женского дня советским женщинам, желают им успеха в труде и заверяют о своей непоколебимой решимости итти вместе с советскими женщинами в первых рядах борцов против поджигателей войны, за мир и демократию.

Долорес Ибаррури прислала телеграмму, в которой пишет:

«Союз испанских женщин шлет дорогим советским сестрам приветствия, полные благодарности за помощь, оказанную всем советским народом делу свободы Испании, за которое уже 12 лет борется героический испанский народ.

Победы, одержанные вашей великой социалистической Родиной, освещают путь борьбы испанских женщин против кровавого фашизма».

Женский комитет национального совета американо-советской дружбы прислал приветствие, подписанное 50 женщинами США—прогрессивными общественными деятельницами, представительницами науки и искусства. В письме говорится:

«Мы хотим создать мир, полный мира, безопасности и человеческого взаимопонимания, мир, который не может быть разрушен ни одним врагом».

* * *

Антифашистский комитет советских женщин в связи с празднованием Международного женского дня послал приветствия и поздравления демократическим женским организациям более 40 стран.

ОБРАЩЕНИЕ МЕЖДУНАРОДНОЙ ДЕМОКРАТИЧЕСКОЙ ФЕДЕРАЦИИ ЖЕНЩИН К ЖЕНЩИНАМ ВСЕГО МИРА, В СВЯЗИ С МЕЖДУНАРОДНЫМ ЖЕНСКИМ ДНЕМ

ПАРИЖ, 7 марта. (ТАСС). Международная демократическая федерация женщин приняла обращение к женщинам всего мира о праздновании Международного женского дня. Федерация призывает женщин всего мира организовать празднование 8 марта под лозунгами борьбы за прочный демократический мир.

В обращении говорится: три года прошло с момента окончания войны. Народы не успели еще залечить своих ран, восстановить разрушенное, как новые тучи собираются на горизонте. Почему?—спрашивают с тревогой женщины, на которых с особой тяжестью обрушились все невзгоды и страдания недавно окончившейся войны. Потому, что причины, порождающие войны не устранены. Потому, что мир и спокойствие народов не имеют значения для тех, кто обогащается во время войны. Жаждущие наживы империалисты действуют только в своих эгоистических интересах и готовы на все для их осуществления.

Бешеная погоня империалистов за наживой приводит к войне.

Женщины, матери, мы одержали победу над фашизмом ценою жизни наших детей, ценою пыток и ссылок, ценою разорения наших домашних очагов. Неужели мы допустим, чтобы победа, купленная столь дорогой ценой, пропала даром? Неужели мы позволим американским империалистам втянуть нас в новую войну? Мы все стремимся к созданию счастливой жизни для наших детей, к независимости наших народов, к благосостоянию наших стран, к миру во всем мире.

Все народы хотят мира. Против поджигателей войны поднимаются все демократические силы, сплачиваясь в единый мощный фронт.

Советский народ, который в своей стране уничтожил причины, порождающие войну, стойко защищает дело мира. Народы СССР знают цену мира и хотят укрепить его для обеспечения безопасности, солидарности и дружбы народов.

Народы Болгарии, Югославии, Румынии, Венгрии, Албании, Польши и Чехословакии встали на путь национального возрождения и независимости. В Италии, во Франции и Англии, в Латинской Америке, в Соединенных Штатах, в Африке, Азии и на всем земном шаре трудящиеся стремятся к демократии и миру.

В связи с наступающим Днем 8 марта, Международная демократическая федерация женщин призывает всех женщин мира об'единиться под знаменем Федерации и присоединиться к мощным силам тех, кто борется за свободу, за демократические завоевания, за мир.

Федерация призывает всех женщин разоблачать планы войны, клеймить, как преступников, поджигателей войны и их пропагандистов.

Женщины всего мира, Международная демократическая федерация женщин приветствует вашу борьбу и призывает вас к об'единению сил.

Об'единенные—мы будем непобедимы!

□ □ □

Народ Южной Кореи участвует в обсуждении проекта демократической конституции

ПХЕНЬЯН, 6 марта. (ТАСС). Опубликованный народным собранием Северной Кореи для всенародного обсуждения проект временной конституции Кореи встретил горячую поддержку среди населения Южной Кореи, оккупированной американскими войсками.

Население Южной Кореи, несмотря на репрессии американских властей и южнокорейской полиции, приветствует проект конституции и требует проведения на юге демократических преобразований, которые уже осуществлены на севере. Трудовая партия Южной Кореи в своем обращении заявила, что опубликованный проект конституции является могучим средством в борьбе за единство и независимость Кореи против попыток американских и корейских реакционеров закрепить разделение страны. С аналогичными заявлениями выступают и другие демократические партии и общественные организации Южной Кореи.

Только об'явленные противники демократии—правые реакционные партии подняли вой, пытаясь опорочить проект конституции, подготовленный народным собранием Северной Кореи. Под предлогом защиты от «угрозы коммунизма» они выступают за продолжение оккупации Южной Кореи американскими войсками, окончательно разоблачая себя в роли слуг американского империализма.

ТЕЛЕГРАММЫ ИЗ-ЗА ГРАНИЦЫ

✪ ОПУБЛИКОВАН ПРОЕКТ КОНСТИТУЦИИ РУМЫНСКОЙ НАРОДНОЙ РЕСПУБЛИКИ. МЕСТНЫМИ ОРГАНАМИ ГОСУДАРСТВЕННОЙ ВЛАСТИ РУМЫНИИ ЯВЛЯЮТСЯ НАРОДНЫЕ СОВЕТЫ ✪ НАСЕЛЕНИЕ ЮЖНОЙ КОРЕИ ПРИВЕТСТВУЕТ ПРОЕКТ ВРЕМЕННОЙ КОНСТИТУЦИИ ✪ ТОЛЬЯТТИ ОТВЕРГ ВОЗМОЖНОСТЬ ПОДЧИНЕНИЯ ЖИЗНИ ИТАЛИИ ИНТЕРЕСАМ АМЕРИКАНСКОЙ ЭКОНОМИКИ. ИСХОД ВЫБОРОВ 18 АПРЕЛЯ В ИТАЛИИ ДОЛЖЕН ВСЕЛИТЬ МУЖЕСТВО В НАРОДЫ ЕВРОПЫ ✪ АМЕРИКАНЕЦ СЕБОЛД ЗАЩИЩАЕТ ЯПОНСКИХ РЕАКЦИОНЕРОВ ✪ СЕПАРАТНЫМИ ПЕРЕГОВОРАМИ В ЛОНДОНЕ СДЕЛАН НОВЫЙ ШАГ К РАСКОЛУ ГЕРМАНИИ.

* * *

Проект конституции Румынской Народной Республики

БУХАРЕСТ, 8 марта. (ТАСС). В печати опубликован текст проекта конституции Румынской Народной Республики, предложенный Фронтом народной демократии на обсуждение населения республики.

В проекте говорится, что Румынская Народная Республика является единым и независимым демократическим государством, созданным в результате борьбы румынского народа, возглавляемого рабочим классом, борьбы против фашизма, реакции и империализма.

В Румынской Народной Республике вся государственная власть принадлежит народу. Народ осуществляет власть через своих представителей, посланных в органы, избранные путем общего, равного, прямого и тайного голосования.

Во втором разделе проекта, касающемся социального и экономического переустройства страны, говорится, что в республике все средства производства принадлежат государству. Все природные богатства, железнодорожный, воздушный, речной и морской транспорт, почта, телеграф, телефон и радио принадлежат государству. Особым законом будет установлен порядок перехода всех вышеуказанных богатств в собственность государства.

Торговля внутри страны, а также внешняя торговля осуществляется государственными, частными и кооперативными предприятиями. Руководит торговлей и контролирует ее государство.

Законом признается и гарантируется частная собственность и права наследования. В случае, если этого потребуют интересы государства, средства производства, являющиеся частной собственностью, могут перейти в собственность государства.

Труд граждан является основным фактором в экономической жизни страны. Труд—долг каждого гражданина. Государство обеспечивает поддержку всем трудящимся и защиту их от эксплоатации. Государство поддерживает частную инициативу, направленную на службу интересам народа.

Земля принадлежит тем, кто ее обрабатывает. Государство поддерживает сельскохозяйственную кооперацию. Для стимулирования развития сельского хозяйства государство может создавать государственные сельскохозяйственные предприятия.

Государство руководит экономикой страны и планирует ее, способствует ее развитию и повышению благосостояния народа и его национальной независимости.

В разделе об основных правах и обязанностях граждан проект конституции говорит, что все граждане республики независимо от пола, вероисповедания, национальности, экономического положения, равны перед законом, имеют право избирать и быть избранными в государственные органы, имеют право на труд и образование.

Все проживающие в республике национальности пользуются одинаковыми правами. Государство обеспечивает лицам всех национальностей образование на родном языке. В районах, где к общему количеству населения проживает не менее 30 процентов людей других национальностей, в состав административных органов управления и судов будут введены также представители от этих национальностей.

Государство заботится об общем страховании. Семья находится под покровительством государства. Государство гарантирует свободу религии, свободу личности, свободу слова и собраний. Граждане республики имеют право об'единяться в организации, если деятельность этих организаций не направлена против государства.

Государство гарантирует гражданам тайну переписки. Республика предоставляет право убежища всем иностранцам, преследуемым за их демократическую деятельность, их борьбу за национальное освобождение, научную и культурную деятельность.

Военная служба обязательна для всех граждан согласно закону. Предательство родины считается самым тягчайшим преступлением перед народом и карается законом.

В разделе об организации высшей государственной власти говорится, что Великое национальное собрание является высшим органом власти.

Великое национальное собрание избирает из своей среды президиум.

Высшей исполнительной властью республики является совет министров.

В разделе о местных органах государственной власти говорится, что территория Румынской Народной Республики делится административно: на села, волости, уезды, области. Местными органами государственной власти являются местные народные советы, избранные на 4 года.

В проекте конституции говорится, что после принятия Великим национальным собранием конституции должны быть пересмотрены и приведены в соответствие с новой конституцией все законы. Все противоречащие конституции законы должны быть отменены.

Выступление Тольятти в Генуе

РИМ, 8 марта. (ТАСС). 6 марта в Генуе на митинге, организованном Народным демократическим фронтом, выступил генеральный секретарь коммунистической партии Италии Тольятти. В зале, а также перед громкоговорителями на прилегающих площадях и улицах речь Тольятти слушали более 100 тысяч человек.

Выборы, которые состоятся в Италии 18 апреля, сказал Тольятти, будут иметь величайшее значение не только для итальянцев, но и для всей Европы и всего мира. Иначе и быть не может, учитывая значение Италии, расположенной в узле коммуникаций между континентами и между странами европейского континента, и учитывая также всю серьезность положения Италии в момент, когда делаются попытки сколотить военный союз.

«Создание такого союза, разделяющего Европу на две части, обсуждается по инициативе английского правительства при поддержке правительства США с участием реакционных кругов Франции и Бельгии. Во времена фашизма Муссолини созвал в Риме конференцию, которая называлась «Европейской конференцией». На ней обсуждался вопрос о том, где проходит границы Европы и было решено, что Европа кончается там, где начинается страна, в которой власть принадлежит трудящимся; где начинается социалистический строй, там кончается Европа. Теперь мудрецы западного блока сделали новое открытие. Они установили, что Европа доходит до «железного занавеса»; там, где установлена новая демократия, где осуществлены глубокие экономические преобразования и где народ сам управляет своей жизнью,—там уже не Европа.

Если так будет продолжаться, то я думаю, что в один прекрасный день эти господа найдут, что Европы вообще не существует».

Западный военный блок, продолжал Тольятти, является серьезной опасностью для Италии. Перед нами возникает угроза новой войны тогда, когда мы еще не успели восстановить разрушенные дома, промышленность, порты и сельское хозяйство.

Когда 18 апреля итальянский народ будет призван выразить свое мнение по всем этим вопросам, он не должен упускать из виду эту трагическую действительность. Он должен взвесить опасность, угрожающую родине, и цивилизации, для того, чтобы определить такой курс внешней политики, который позволит избежать этой опасности. Но этого мало: нашим долгом на выборах является внести вклад в дело народов Европы и Америки и во-время указать им на то, что намеченный путь является роковым и грозит увлечь в пропасть один за другим все народы Европы.

Европа вышла из войны опустошенной и нуждается в мире не на несколько лет, а на период жизни целых поколений. В результате испытаний двух мировых войн все народы пришли к одинаковому выводу о причинах возникновения этих войн. Они поняли, что для устранения войн необходимо, чтобы во всех странах работники физического и умственного труда взяли в свои руки руководство государством и любой ценой предотвратили возвращение власти в руки монополистических групп капиталистов и спекулянтов, которые дважды вовлекли народы в военную катастрофу. Тем самым будет устранена одна из причин войны—ненасытная жажда власти и экспансия монополистического капитала.

Другой причиной войны было стремление империалистов Англии, США, Франции и других стран спровоцировать войну против страны социализма, использовав для этого германских империалистов. «Поэтому, чтобы избежать войны, надо вырвать с корнем мысли о том, что надо воевать против Советского Союза, потому что Советский Союз —это страна социализма. Иначе может возникнуть новый мировой конфликт, и народы Европы будут ввергнуты в новую катастрофу».

Перейдя к вопросу об американской «помощи», Тольятти подчеркнул, что правительство де Гаспери отказалось дать стране отчет в этой «помощи». Всем известно, сказал Тольятти, что из Америки прибывают товары, но мы хотим знать, сколько товаров прибыло и кому они были переданы, были ли они отпущены по цене ниже их стоимости, распределялись ли они беспристрастно между всеми гражданами или лишь между теми организациями и учреждениями, которые устраивали г-на де Гаспери? В новом парламенте мы потребуем полного отчета об этом от деятелей нынешнего правительства, которое тогда, несомненно, уже не будет больше итальянским правительством.

Что касается помощи европейским странам, то, безусловно, она должна исходить от США, как от единственной страны, обогатившейся на войне. Однако неверно, что без американской помощи европейские страны не могут восстановить свою экономику. Факты доказывают обратное, как, например, восстановление хозяйства Советского Союза, а также Польши, Югославии, Венгрии и Болгарии. Это показывает, что на новых социальных основах народы восстанавливают свое хозяйство с быстротой, которая недостижима для стран, находящихся в зоне так называемой американской помощи. «План Маршалла» является об'ектом резкой критики, потому что он предполагает американское вмешательство в экономическую жизнь и внутренние дела других стран.

Тольятти указал, что «условия помощи», сформулированные Соединенными Штатами, являются политическими условиями. «Ясно,—сказал Тольятти,—что здесь совершается переход с экономической почвы на политическую, т. е. в область прямого или косвенного вмешательства руководящих промышленных групп США во внутренние дела тех стран, которым предоставляется эта пресловутая помощь».

Подчеркнув специфический характер итальянской экономики и внешней торговли, 60 проц. которой направлялось в страны Европы, Тольятти отверг возможность подчинения экономической жизни Италии исключительным интересам американской экономики. «Мы отказываемся свертывать нашу продовольственную промышленность, — продолжал Тольятти,—для того, чтобы ввозить американские макароны. Мы не хотим прекращать кораблестроения на том основании, что американский план не предусматривает ввоза сырья, необходимого для нашей черной металлургии. Мы не хотим и не можем увольнять тысячами рабочих только потому, что автомобили могут поставляться нам по более низким ценам из США или из Франции. Мы требуем такого правительства, которое учитывало бы требования развития нашей экономики в ее целом, не подчиняя ее интересам американских капиталистических групп».

«Трумэн и Маршалл,—сказал далее Тольятти,—заявили: мы должны навязать всему миру наши политические концепции. Но все в Европе понимают, что проблемы европейских стран могут быть разрешены лишь путем глубоких структурных реформ. На это политические руководители США отвечают категорическим «нет». Они говорят: вы должны сохранить капиталистический строй в тех условиях, в каких он существует в Америке, если вы захотите что-нибудь изменить, мы вам ничего не дадим и вмешаемся. Доказательством этого факта является то, что американская политика «повседневно выступает и всегда готова выступить против всего того, что означает собой демократическое обновление в то время, как во франкистскую Испанию текут потоки долларов». «При создавшемся положении,—сказал в заключение Тольятти, — итальянский народ призван 18 апреля сделать ясное предупреждение реакционным руководителям американской политики и дать им понять, что в Европе существует многомиллионный народ, большинство которого желает сотрудничества со всеми странами и народами, в том числе с американским народом, но не желает политики войны. Исход выборов 18 апреля должен вселить мужество в народы Европы».

Грубый произвол американского представителя в Союзном Совете для Японии

ТОКИО, 5 марта. (ТАСС). 3 марта состоялось очередное 53-е заседание Союзного Совета для Японии. На повестке дня стоял вопрос «О новом японском правительстве», включенный в повестку дня по настоянию представителя СССР в Союзном Совете ген. Кисленко.

В своем заявлении ген. Кисленко отметил исключительную важность для членов Совета стоящего на повестке дня вопроса, поскольку от характера будущего японского правительства и лиц, которые войдут в состав правительства, во многом будет зависеть осуществление демократизации Японии и ее восстановление как демократического и мирного государства.

Ушедшее в отставку правительство Катаяма, сказал Кисленко, так же, как и предыдущие правительства оккупационного периода, не сделало ничего для преодоления экономического кризиса, в котором находится Япония. Более того, кризисное состояние японской экономики за последнее время еще более обострилось. Об этом свидетельствует продолжающийся застой во всех отраслях японского народного хозяйства, дальнейшее обострение инфляции и общее ухудшение экономического положения японского народа. Такое положение, указал Кисленко, в значительной степени является результатом того, что за все время оккупации в Японии не было создано таких условий, которые позволили бы японскому народу создать правительство, отражающее интересы большинства народа, и которое было бы в состоянии осуществить демократические преобразования во всех областях хозяйственной, политической и общественной жизни Японии. Осуществления демократических преобразований, заявил Кисленко, и нельзя было ожидать от правительств Сидехара, Иосида или Катаяма, в составе которых в качестве государственных министров находились лица, подлежавшие устранению от всякой политической деятельности, как активные носители идей милитаризма и воинствующего национализма или как активные пособники милитаристов.

Когда Кисленко перешел к характеристике таких политических деятелей, как Асида, Морито, Мики, Хитоцумацу и Хатано, подлежащих отстранению от политической деятельности за свою прежнюю милитаристическую деятельность, но которые сейчас тем не менее принимают активное участие в формировании нового японского правительства, и намеревался внести рекомендацию о том, чтобы подобные лица не были допущены в состав правительства, председатель Совета американец Себолд прервал выступление Кисленко и, не дав ему возможности закончить свое выступление, закрыл заседание. Этим самым председатель Совета допустил беспрецедентный случай грубого нарушения права члена Совета от СССР изложить свою точку зрения по вопросу о составе японского правительства.

Допустив такой произвол, Себолд, видимо, рассчитывал на то, что удастся замолчать заявление советского представителя в Союзном Совете для Японии. Однако на деле получилось иначе. На следующий день все японские газеты уделили большое внимание заседанию Совета 3 марта и изложили основное существо заявления Кисленко.

В журналистских кругах считают, что Себолд допустил грубый политический ляпсус, прервав выступление Кисленко в тот момент, когда он перешел к изложению компрометирующих материалов относительно Асида и других кандидатов в министры в новом правительстве, и тем самым привлек внимание общественного мнения к заявлению советского представителя в Совете.

Коммюнике конференции шести держав по вопросу о Западной Германии

ЛОНДОН, 7 марта. (ТАСС). Вчера на пресс-конференции в английском министерстве иностранных дел было оглашено коммюнике об итогах так называемых «неофициальных переговоров» относительно проблем Германии, начавшихся в Лондоне 23 февраля между представителями США, Англии и Франции и 26 февраля с представителями стран Бенилюкс (т. е. Бельгии, Голландии и Люксембурга). Переговоры были прерваны 6 марта. В коммюнике указывается, что решено возобновить переговоры в апреле «с целью принятия решений по остальным вопросам с тем, чтобы делегации смогли представить своим правительствам по окончании будущей сессии свои рекомендации по всему кругу вопросов».

Сепаратные переговоры в Лондоне, представляющие собою вопиющее нарушение потсдамских соглашений, лицемерно об'являются в коммюнике следствием «постоянной неспособности Совета министров иностранных дел достигнуть соглашений на четырехсторонней основе».

«Различные пункты повестки дня,—говорится в коммюнике,—послужили предметом детального обсуждения, за исключением вопросов безопасности, которые подверглись предварительному рассмотрению и будут обсуждаться в деталях после возобновления переговоров. Обсуждение территориальных вопросов также переносится на будущую сессию.

Далее указывается, что делегации США, Англии и Франции обсуждали также вопрос «о месте Западной Германии под контролем оккупационных держав в европейской программе восстановления».

При этом коммюнике вновь взваливает ответственность за отсутствие экономического единства Германии на то, что восточной зоне якобы «не было разрешено сыграть свою роль в европейской программе восстановления». Три западные державы согласились в том, что между ними самими и между оккупационными властями в Западной Германии должно быть установлено тесное сотрудничество «во всех вопросах, вытекающих из европейской программы восстановления в части, касающейся Западной Германии». Было также решено рекомендовать трем правительствам, чтобы об'единенная зона и французская зона «полностью сотрудничали в европейской программе восстановления и были надлежащим образом представлены в любой постоянной организации». Предложения на этот счет будут внесены на предстоящей сессии так наз. «комитета европейского экономического сотрудничества», т. е. организации, осуществляющей в Европе мероприятия по так наз. «плану Маршалла». В коммюнике говорится также, что делегации обсудили вопрос об установлении международного контроля над Руром, в котором будет представлена и Германия. Целью этого контроля, как утверждается в коммюнике, якобы, является использование экономических ресурсов Рура «на благо значительной части европейского содружества наций, в том числе Германии».

Как указывается далее в коммюнике, «все делегации участвовали в конструктивном обсуждении нынешней ситуации и возможного развития политической и экономической организации Германии в об'единенной американо-английской зоне и во французской зоне. Была достигнута широкая степень соглашения по ряду спорных вопросов. В частности было решено, что наиболее пригодной для дальнейшего восстановления единства Германии, разобщенной в настоящее время, является федеральная форма правления, соответствующим образом защищающая права соответствующих государств, но в то же время предполагающая адекватный центральный орган власти. Кроме того, в целях облегчения участия Западной Германии в европейской программе восстановления три заинтересованные делегации согласились в том, что должны быть предприняты немедленные действия для возможно большей координации экономической политики трех зон в таких вопросах, как внешняя торговля и межзональная торговля, таможенная система и свобода передвижения людей и товаров».

Таким образом, сепаратной конференцией представителей Великобритании, США и Франции в Лондоне сделан новый решающий шаг к расколу Германии, к превращению «Бизонии» в «Тризонию».

—о—

ПААСИКИВИ УТВЕРДИЛ СОВЕТСКО-ФИНСКИЙ ТОРГОВЫЙ ДОГОВОР

ХЕЛЬСИНКИ, 8 марта. (ТАСС). Хельсинкские газеты сообщают, что 5 марта на заседании Государственного Совета президент республики утвердил одобренный сеймом советско-финский торговый договор.

Ответственный редактор Г. Г. ВЕЛЬШ.

В ТЕАТРЕ И КИНО:

Драмтеатр им. А. С. Пушкина—**«ОСТРОВ МИРА»**; кинотеатр «Комсомолец» — **«РУССКИЙ ВОПРОС»**.

Адрес редакции: г. Курск, ул. Ленина, 77. Телефоны: ответ. редактор — 90, зам. ответ. редактора—46, ответственный секретарь—2-60, отделы: пропаганды, культуры — 9-47; партийной жизни, советско-торговый — 4-41, сельскохозяйственный — 3-90, промышленности — 3-56, информации — 9-31, писем—9-33; начальник издательства—2-68, контора типографии—2-54, отдел об'явлений и бухгалтерия — 1-42. междугородний (прямой) — 19.

ИЕ 65052

Типография газеты «Курская правда».

Тираж 90.000 Зак. 1251.

Пролетарии всех стран, соединяйтесь!

КУРСКАЯ ПРАВДА

ОРГАН КУРСКОГО ОБКОМА ВКП(б), ГОРКОМА ВКП(б) И ОБЛАСТНОГО СОВЕТА ДЕПУТАТОВ ТРУДЯЩИХСЯ.

СРЕДА 10 МАРТА 1948 г.

Год издания 30-й

№ 50 (7725)

СЕГОДНЯ В НОМЕРЕ:

От участников торжественного собрания партийных, советских и общественных организаций города Москвы, посвященного Международному женскому дню 8 марта, **великому вождю народов товарищу Сталину** — 1 стр.

В Президиуме Верховного Совета СССР — 1 стр.

Через несколько дней начнется подкормка озимых—1 стр.

По Курской области — 1 стр.

X КУРСКАЯ ГОРОДСКАЯ ПАРТИЙНАЯ КОНФЕРЕНЦИЯ. Прения по отчету горкома ВКП(б) и ревизионной комиссии — 2 стр.

Дневник «Курской правды» — 2 стр.

В. Пугин. Боевые задачи работников животноводства — 3 стр.

М. Неизвестный. Экономическое образование районных работников — 3 стр.

КИНО. **П. Квитко.** Настоящее лицо Америки — 3 стр.

ПИСЬМА В РЕДАКЦИЮ — 3 стр.

Телеграммы из-за границы — 4 стр.

ЧЕСТНО И АККУРАТНО ВЫПОЛНЯТЬ ОБЯЗАТЕЛЬСТВА ПЕРЕД СТРАНОЙ

Трудящиеся нашей Родины самоотверженно работают, чтобы осуществить послевоенную сталинскую пятилетку в четыре года. Они понимают, что от этого зависит дальнейшее укрепление силы и мощи советского государства.

Большие и ответственные задачи стоят и перед работниками сельского хозяйства нашей области. Наша область—поставщица не только хлеба и сахара, но и продуктов животноводства стране. Чем больше мы дадим своему государству мяса, молока, масла и других сельскохозяйственных продуктов, чем аккуратнее внесем в государственный бюджет необходимые денежные средства, тем успешнее будут претворены в жизнь наши экономические планы. Своевременно, аккуратно выполнить все обязательства перед государством—важная задача трудящихся, партийных и советских организаций области в третьем, решающем году пятилетки.

А наша область отстает с поставками мяса, молока, масла. На исходе первая четверть года, но план молокопоставок первого квартала выполнен к 1 марта лишь на 17,5 процента. Особенно плохо ведут эту работу в Пристенском, Хомутовском, Беленихинском и Бесединском районах, где на 1 марта не выполнили и 5 процентов плана сдачи молока за первый квартал. Неудовлетворительно сдается и мясо—по состоянию на 1 марта обязательства выполнены лишь на 33 процента. Нетерпимо отстают в мясопоставках Ястребовский, Хомутовский, Ивнянский, Кривцовский и Иванинский районы, выполнившие всего-навсего от 12 до 15 процентов квартального плана.

Такое положение создалось потому, что в отстающих районах заготовительные организации, а также партийные и советские органы предоставили поставки государству мясных и молочных продуктов самотеку. Это видно на примере двух районов—Больше-Полянского и Льговского. Первый из них выполнил план сдачи молока в первом квартале на 95 процентов, второй—только на 9. Неужели в Льгове хуже условия для работы, чем в Большой Поляне? Нет, в Льговском районе вполне достаточно сил для того, чтобы успешно организовать в деревне заготовки продуктов.

Но Льговский райисполком (председатель тов. Посохов) не контролирует работу своего актива, не помогает сельсоветам правильно руководить заготовками молока и мяса. Так здесь было в прошлом году, так остается и теперь. Льговский район вступил в новый год с огромными недоимками. 55 колхозов из 126 вовсе не участвуют в сдаче молока. В районе ссылаются на то, что на колхозных фермах сейчас недостаточны удои. На самом же деле здесь разбазаривают молочные продукты. В колхозе им. Кирова, например, согласно приходным документам, надоили 131 литр. государству же из этого количества сдали всего 4 литра.

Некоторые из руководящих работников района сами не служат примером в выполнении обязательств перед государством. В списках должников значатся управляющий Льговской конторой «Заготскот» тов. Поздняков, зав. отделом сельского хозяйства т. Чеканов и другие ведущие работники.

Сравним еще два района. Уразовцы в прошлом году полностью выполнили мясопоставки, заканчивают выполнение и плана первого квартала этого года. А в Суджанском районе на 1 января 1948 года оставались должниками 3102 хозяйства, и сейчас поставки мяса здесь явно срываются. Почему? Разве у суджанцев меньше возможностей, чем у уразовцев?

Нет, конечно. Все дело в том, что в Уразово по-государственному подошли к выполнению обязательств. Здесь как только пройдет пятидневка, партийные и советские организации проверят выполнение заданий, где надо—усилят помощь, где надо—потребуют большей ответственности за работу. Именно такой контроль и обеспечивает здесь успех дела. А в Судже и других отстающих районах партийный и советский актив, заготовительные организации и их агенты не взяли в свои руки дело заготовок мяса и молока, упустили время.

В течение января, а в ряде районов и в феврале, аппараты уполномоченных Министерства заготовок совсем не занимались заготовками, вручали сдатчикам обязательства с большим опозданием, несерьезно подошли также и к взысканию недоимок прошлого года. Крупнейший недостаток состоит еще и в том, что на селе в ряде районов до сих пор не работает заготовительный актив, в колхозах не организуют групповую сдачу скота.

Терпеть такое положение—значит не понимать всей государственной важности своевременного и полного выполнения обязательств по поставкам стране продуктов животноводства. Партийные и советские организации районов, и в частности отстающих, должны принять самые срочные меры для того, чтобы в ближайшее время покончить с отставанием.

Исключительное значение имеет также борьба за выполнение финансового плана. Бюджет третьего года послевоенной сталинской пятилетки направлен на успешное осуществление программы строительства, на дальнейшее улучшение благосостояния трудящихся. Партийные, советские и финансовые организации области обязаны напрячь усилия для быстрейшей мобилизации денежных средств.

Между тем, наша область отстает и с выполнением финансового плана. Многие районы не рассчитались с государством по налогу с оборота, по налогам с населения, по страховым платежам и вкладам. Больше-Солдатский, Кривцовский и Беленихинский районы выполнили план по налогу с оборота всего на 4—7 процентов. Это не дает им возможности своевременно и полностью финансировать культурные и другие учреждения. Только поэтому в Больше-Солдатском районе, например, запаздывают с выдачей заработной платы рабочим и служащим.

Нельзя не отметить, что в районах, отстающих в выполнении финансового плана, среди неплательщиков также числятся работники из партийного и советского актива. Надо полагать, что и Больше-Солдатский, и Кривцовский, и другие райкомы и райисполкомы сделают из этого выводы. Нужно поднять ответственность за выполнение обязательств перед государством. Ведь сумели же в том же Уразовском, в Скороднянском и Микояновском районах по-настоящему организовать выполнение финансового плана. В этих районах выполнили план первого квартала на 75—90 процентов. Причины успеха понятны. Они в повседневном контроле за работой актива, в большой массово-политической работе на селе.

Разве этих возможностей нет в других районах? Надо об'яснить каждому трудящемуся, какая важная задача—своевременное выполнение обязательств перед государством. Надо поднять ответственность за эту работу местных советов и прежде всего на селе. Весь сельский актив должен добиваться четкого и аккуратного выполнения планов сдачи мяса, молока, масла, а также финансового плана по каждому селу, колхозу, по каждому хозяйству. Организовать борьбу за это, возглавить актив—долг коммунистов и комсомольцев.

□ □ □

В Президиуме Верховного Совета СССР

Указами Президиума Верховного Совета СССР группе передовиков сельского хозяйства Омской и Новосибирской областей присвоено звание Героя Социалистического Труда с вручением ордена Ленина и золотой медали «Серп и молот».

Этой высокой правительственной наградой удостоены 4 мастера социалистического земледелия Омской области и 3—Новосибирской области за получение высоких урожаев пшеницы и ржи при выполнении колхозами обязательных поставок и натуроплаты за работы МТС в 1947 году и обеспеченности семенами зерновых культур для весеннего сева 1948 года.

Победа коллектива спиртозавода им. Калинина

ВЦСПС и Министерством пищевой промышленности спиртозаводу им. Калинина (Глушковского района) за работу в январе присуждено переходящее Красное знамя Совета Министров Союза ССР.

В январе завод выполнил план на 110,2 процента. За счет улучшения технологических процессов он выработал дополнительно большое количество спирта. Сэкономлено 268 тонн топлива. Производительность труда превышена на 24,5 процента. Коллектив добился значительного снижения себестоимости продукции.

ОТ УЧАСТНИКОВ ТОРЖЕСТВЕННОГО СОБРАНИЯ ПАРТИЙНЫХ, СОВЕТСКИХ И ОБЩЕСТВЕННЫХ ОРГАНИЗАЦИЙ ГОРОДА МОСКВЫ, ПОСВЯЩЕННОГО МЕЖДУНАРОДНОМУ ЖЕНСКОМУ ДНЮ 8 МАРТА

Великому вождю народов товарищу СТАЛИНУ

Дорогой Иосиф Виссарионович!

Торжественное собрание партийных, советских и общественных организаций города Москвы, посвященное Международному Женскому дню 8 марта, шлет Вам, великому и мудрому вождю советского народа, пламенный, сердечный привет!

Великая Октябрьская социалистическая революция раскрепостила трудящихся женщин нашей страны, приобщила их к социалистическому строительству, создала условия для свободного творческого труда.

Партия Ленина—Сталина воспитала советских женщин в духе беззаветной преданности социалистической Родине, научила их преодолевать все трудности и препятствия на пути построения коммунизма.

Женщины стали великой силой советского общества, активными участницами политической, хозяйственной и культурной жизни нашей страны. Они сыграли важную роль в преобразовании нашей Родины из отсталой страны в могучую индустриально-колхозную социалистическую державу. На заводах, фабриках, железных дорогах, на колхозных полях, в научных институтах и лабораториях, в литературе и искусстве, в государственной деятельности женщина занимает почетное место и пользуется всенародным признанием и уважением. Широкое вовлечение женщин в управление государством является ярким свидетельством преимуществ советского общественного и государственного строя.

Вся страна знает имена замечательных стахановок—новаторов производства, колхозниц—Героев Социалистического Труда, выдающихся представителей советской науки и культуры.

С честью выдержали советские женщины суровые испытания Великой Отечественной войны. Они героически боролись в тылу и на фронте за победу над немецко-фашистскими захватчиками и японскими империалистами. Женщины—работницы, инженеры, техники, крестьянки, работники науки и культуры самоотверженно трудятся теперь над выполнением нового Сталинского пятилетнего плана в четыре года.

В нашем государстве созданы все условия, помогающие женщине-матери воспитывать детей и активно участвовать в производственной и общественной жизни.

Сегодня, в день всенародного праздника, мы, участницы торжественного собрания, с благодарностью отмечаем неустанную заботу большевистской партии и Советского Правительства о женщинах.

Советские женщины уверенно смотрят вперед. В нашей стране нет и никогда не будет кризисов и безработицы. Вместе с непрерывным ростом нашей Родины поднимается благосостояние народа.

Мы знаем, что чем упорнее будут трудиться женщины вместе со всем советским народом, тем больше будут крепнуть мощь и сила Советского Союза—надежного оплота демократии, мира и безопасности народов.

От имени всех женщин Москвы и Московской области заверяем Центральный Комитет Всесоюзной Коммунистической Партии большевиков, Советское Правительство и Вас, дорогой товарищ Сталин, что мы и впредь будем неустанно трудиться на всех участках социалистического строительства, будем бороться за досрочное выполнение плана третьего года пятилетки, за получение высокого урожая в 1948 году, за дальнейший расцвет науки и культуры в нашей стране.

Мы воспитаем наших детей советскими патриотами, стойкими и мужественными борцами за великое дело Ленина—Сталина.

Центральный Комитет большевистской партии и Советское Правительство могут быть уверены в том, что советские женщины не пожалеют сил и труда во всенародной борьбе за строительство коммунистического общества.

Желаем Вам, дорогой Иосиф Виссарионович, многих лет жизни и здоровья на благо нашей социалистической Родины, на счастье трудящихся!

Да здравствует Международный женский день 8 марта!

Да здравствует наше Советское Правительство!

Да здравствует героическая большевистская партия!

Слава нашему вождю, учителю и другу, великому Сталину!

ПРИНЯТО ЕДИНОДУШНО НА ТОРЖЕСТВЕННОМ СОБРАНИИ ПАРТИЙНЫХ, СОВЕТСКИХ И ОБЩЕСТВЕННЫХ ОРГАНИЗАЦИЙ ГОРОДА МОСКВЫ, ПОСВЯЩЕННОМ МЕЖДУНАРОДНОМУ ЖЕНСКОМУ ДНЮ 8 МАРТА.

Через несколько дней начнется подкормка озимых!

БЫСТРЕЕ ЗАВЕЗТИ МИНЕРАЛЬНЫЕ УДОБРЕНИЯ, УСКОРИТЬ ЗАГОТОВКУ МЕСТНЫХ УДОБРЕНИЙ!

* * *

ДОРОГИ ПОРТЯТСЯ!

НЕ МЕДЛИТЬ С ПЕРЕВОЗКАМИ

Пора полевых работ приближается с каждым днем. Между тем, колхозы области продолжают отставать с подготовкой удобрений.

Попрежнему плохо идет вывозка навоза на пары. План выполнен на 41 процент. За пятидневку прирост составил всего около 6 процентов. В некоторых районах, несмотря на прямую необходимость усилить вывозку навоза и сбор других удобрений, положение не улучшается. Больше-Солдатский район вывез всего 8 проц. навоза. Нисколько не улучшилось положение за истекшую пятидневку в Суджанском, Шебекинском, Октябрьском районах.

Приближается время подкормки посевов. Но чем будут подкармливать озимые звенья, например, в Кореневском районе, если план сбора золы выполнен на 38 процентов? Плохо также идет сбор и других удобрений. За день в кореневских колхозах собирают не более 150 центнеров золы, менее 2 центнеров на колхоз. Почему же мирятся с этим кореневские руководители? Плохо идет сбор удобрений в Дмитриевском, Льговском, Советском и ряде других районов.

Наиболее тревожно обстоит дело с переброской минеральных удобрений с пристанционных складов в колхозы. На складах лежит более 15 тысяч тонн удобрений. Это огромное богатство. Но к удобрениям во многих районах относятся неправильно, их не выбирают, и они гибнут. Можно ли терпеть положение, которое создалось в Обояни? Обоянские колхозы должны завезти 630 тонн удобрений,—но не завезли и тонны. Следует спросить у секретаря райкома т. Придворова: может быть в Обояни не собираются сеять свеклу и подкармливать озимые? До каких пор руководители района будут спокойно взирать на то, как гибнут десятки тонн минеральных удобрений, на производство и перевозки которых государство затрачивают большие средства?

Дороги портятся, а план завоза минеральных удобрений Щигровский район выполнил только на 0,4 проц., Волоконовский район—на 3 проц.

Райкомы партии и райисполкомы должны принять все необходимые меры, чтобы предотвратить гибель удобрений, быстро перебросить их в колхозы.

ПОСЕВЫ ПОЛУЧАТ ОБИЛЬНУЮ ПИЩУ!

Многие кривцовские колхозы, учитывая опыт прошлого года, проявляют настоящую заботу об урожае, успешно готовят удобрения. Они уже вывезли в поле десятки тысяч возов навоза, собрали много других местных удобрений, необходимых для подкормки посевов. Особенно заботятся колхозы о завозе минеральных удобрений.

Колхоз «Завет Ильича», которым руководит т. Голозубов, завез уже более 50 тонн аммиачной селитры, хлористого калия и сульфат-аммония. Удобрения сложены в сухом помещении и бережно хранятся. Вместе с местными удобрениями они будут использованы для внесения в рядки под свеклу и для подкормки зерновых посевов. Артель подготовила столько удобрений, что сможет подкормить более 80 проц. озимых.

206 центнеров, что и требовалось по плану минеральных удобрений, завез колхоз «Свой труд», где председателем тов. Процких. Здесь уже составлен агротехнический план использования удобрений.

Изо дня в день идут со станции подводы в колхоз им. Ленина. Артель за короткий срок перевезла 223 центнера удобрений, что позволит подкормить больше половины озимых посевов, особенно тех, которые выходят из зимовки слабыми.

Можно назвать и ряд других колхозов, таких как «Общий труд», «13 годовщина РККА», руководители которых по-хозяйски готовят удобрения, в том числе и минеральные.

Эти колхозы успешно справились с перевозками, прежде всего, потому, что правильно использовали транспорт. Отправляя на станцию сахарную свеклу, они обратным рейсом забирали удобрения.

Агрономы нашего района уже сейчас помогают колхозам правильно использовать удобрения. Учитывая наличие местных и минеральных удобрений, они составляют для колхозов примерные нормы внесения удобрений под свеклу и в виде подкормки. Особое внимание при этом обращается на то, чтобы внести минеральные удобрения вместе с органическими, что дает наивысшие прибавки урожая.

Скоро колхозы начнут первую работу—подкормку посевов по тало-мерзлой земле. Специалисты сельского хозяйства выезжают в колхозы, чтобы на месте руководить проведением этого важнейшего агротехнического мероприятия. Мы добьемся, чтобы все удобрения были использованы хорошо, чтобы звенья получили в результате подкормки посевов наибольшие прибавки урожая.

Агроном Е. ПРИТЕЕВА.

Поныровская „оперативность"

ПОНЫРИ. (По телефону. Корр. «Курской правды»). Колхозы Поныровского района в прошлом году собрали урожай ниже, чем во многих районах области. И это неслучайно. Здесь очень плохо удобряют почву. Не выполняется план заготовки удобрений и нынче. Навоза, например, вывезено только 54 проц. к плану. Недостаточно собрано золы и птичьего помета.

—Все запасы удобрений в колхозах использованы, — пытается оправдаться заведующий отделом сельского хозяйства тов. Сасин.

Но это, конечно, не так. Даже в передовом колхозе «Сталинский клич» еще не вывезена в поле и половина навоза, который лежит у животноводческих помещений и на дворах колхозников. Ни один колхоз не приступал к завозу минеральных удобрений.

—В этом не виноваты колхозы,—говорит тов. Сасин.—Только три дня назад мы довели им задания.

—Почему же так поздно?—спросили мы.

—Да видите ли, добивались, чтобы со станции Золотухино удобрения перебросили на станцию Поныри.

Иными словами, в Понырях не беспокоятся о завозе минеральных удобрений. Многие колхозы, в том числе Горяиновского сельсовета, в течение зимы вывозили пенько-тресту на станцию Золотухино, а оттуда подводы возвращались порожняком. Если бы они использовали свой транспорт правильно, то могли бы иметь достаточно удобрений.

По Курской области

Колхоз-миллионер

Колхоз «Свободный труд» Глушковского района... Богато жили здесь колхозники перед Великой Отечественной войной. По четыре килограмма хлеба, много овощей, мяса, молока, меда, сахара, денег получили они на трудодень.

Немцы разграбили артельное хозяйство, уничтожили все общественные постройки. Но колхоз быстро поднялся на ноги. В прошлом году он стал по денежным доходам первым в районе колхозом-миллионером: натуральные и денежные доходы превысили два миллиона рублей.

Все 45 звеньев артели собрали сахарной свеклы намного больше, чем предусматривалось по плану. Бригада Т. Т. Бобохиной получила с каждого гектара по 438 центнеров свеклы, а звено Е. В. Бобохиной из этой бригады—по 524,5 центнера. Средний урожай свеклы по колхозу оказался самым высоким в районе и составил 292,3 центнера с гектара—больше, чем было запланировано на 1950 год.

Более чем 400 колхозникам начислена дополнительная оплата за перевыполнение плана урожайности зерновых культур. Получают дополнительную оплату и животноводы.

В нынешнем году колхозники сельхозартели «Свободный труд» решили бороться за стопудовый урожай зерновых и 300 центнеров свеклы с каждого гектара. В артели будут построены клуб на 600 мест, кирпичный завод, электростанция, гараж для автомашин, конюшня на 100 лошадей, большой телятник, просорушка и т. д.

КОЛХОЗНЫЕ КАССЫ ВЗАИМОПОМОЩИ

Во всех 56 сельхозартелях Валуйского района работают кассы взаимопомощи.

Многие кассы располагают крупными суммами денег, большими запасами хлеба, овощей, фуража. Так, например, касса взаимопомощи семеноводческого колхоза «Красный Октябрь» имеет на своем текущем счету более 18 тыс. рублей. В ее натуральном фонде—150 пудов зерна, много картофеля и фуража. За последнее время она выдала своим членам более 14 тыс. рублей возвратных и 3 тысячи рублей безвозвратных ссуд. Колхознице М. Н. Коротковой, муж которой погиб во время Отечественной войны, касса выдала безвозвратно 500 рублей на ремонт дома, колхознице А. И. Коротковой—1000 рублей на приобретение коровы.

На средства, выданные кассой взаимопомощи, колхозница сельхозартели «17-й с'езд Советов», жена погибшего воина Домна Андреевна Ватутина купила себе хату.

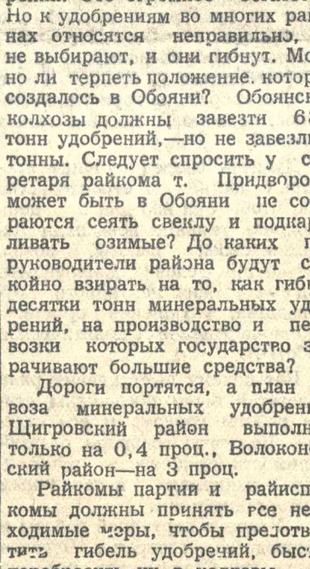

Ежедневно Ракитянский сахарный завод отправляет сотни мешков, наполненных сахарным песком. На снимке: стахановка М. Новикова зашивает мешки с сахаром.

Фото Л. Егорова.

Наш вклад в пятилетку

РАСТУТ РЯДЫ СТАХАНОВЦЕВ

На-днях коллектив Кореневского литейно-механического завода Министерства путей сообщения добился выдающегося успеха. Все цехи и смены на изготовлении важного заказа выполнили суточное задание на 372 процента. Первенство в соревновании завоевал котельно-сварочный цех.

Кузнецы Скрипкин и Громенко в семь раз превысили сменное задание. Токарь комсомолец Евгений Колесников дал 6,5 нормы и заработал 105 рублей. Электросварщику Сергею Кореневу предстояло за смену сварить 16 погонных метров швов, он же сделал 80 метров. В этот день 88 рабочих выполнили от 2 до 7 норм за смену.

Л. БУДНИК.

* * *

СОЛНЦЕВО. (По телефону. Корр. «Курской правды»). Многие рабочие 17 дистанции пути в соревновании за досрочное выполнение пятилетки показывают образцы стахановского труда. Кузнец Ф. Л. Гридасов, автоматчик т. Астахов и рабочий четвертого околодка т. Рязанцев завершают выполнение личных пятилетних планов.

Рабочие мастерских дистанции брали обязательство — февральскую программу по ремонту скреплений выполнить к 30-летию Советской Армии. Слова у них не разошлись с делом. Кузнец П. В. Волков и молотобоец А. И. Чижов ежедневно вырабатывают 160—170 процентов нормы.

* * *

Молодые железнодорожницы Белгородского узла успешно выполняют обязательства, взятые в социалистическом соревновании. В прошлом году 60 девушек досрочно закончили свои годовые нормы. Сейчас число стахановок значительно возросло.

Слесарь-автоматчик вагонного участка К. Аверина дает уже продукцию в счет четвертого года послевоенной пятилетки. Елена Скрипченко лишь год назад овладела специальностью слесаря по ремонту паровозов, но годовую программу она перевыполнила в полтора раза. Сейчас она ежедневно вырабатывает по две нормы.

П. ПАВЛОВСКИЙ,
секретарь узлового комитета ВЛКСМ ст. Белгород.

Литературные вечера в селах

Работники Дмитриевской районной библиотеки на предприятиях и в артелях города и района проводят громкие читки художественной литературы, литературные вечера. На обозном заводе и в промартели «Красная швея» были организованы громкие читки и коллективное обсуждение книг «Повесть о настоящем человеке» Б. Полевого, «Люди с чистой совестью» П. Вершигоры, «Кавалер Золотой Звезды» С. Бабаевского и других книг.

Громкие читки и обсуждение лучших художественных произведений будут проведены в ближайшие дни в высокоурожайных звеньях Ирины Григорьевны Изотовой из сельскохозяйственной артели «Красная Армия» и Елены Семеновны Карпызиной из колхоза «Завет Ильича».

X КУРСКАЯ ГОРОДСКАЯ ПАРТИЙНАЯ КОНФЕРЕНЦИЯ

Прения по отчету горкома ВКП(б) и ревизионной комиссии

Выступления делегатов конференции, принявших участие в обсуждении отчетного доклада тов. П. И. Доронина, показали умение коммунистов сосредоточить главное внимание на важнейших задачах партийно-политической работы и руководства хозяйственной деятельностью.

Прения носили деловой, принципиальный характер, были проникнуты высокой требовательностью к руководству.

Большое внимание делегатов привлекли вопросы работы промышленных предприятий и строек и борьбы за выполнение пятилетнего плана в четыре года. Выступления отличались глубоким знанием техники дела, экономики, желанием вдуматься в качественное содержание работы, найти новые пути и средства дальнейшего усиления темпов и улучшения качества работы.

Тов. Кунашов (директор кожзавода им. Серегина) отметил огромное значение денежной реформы и отмены карточной системы для работы предприятий. Это важнейшее мероприятие партии и правительства вызвало небывалый под'ем трудовой активности рабочих, которые сейчас проявляют огромную заинтересованность в улучшении работы предприятия. Если до реформы среднее выполнение норм выработки на заводе составляло 130—135 процентов, то в феврале оно поднялось до 144 процентов.

Тов. Кунашов останавливается на важнейшем вопросе—мероприятиях по снижению себестоимости и достижению рентабельности завода.

— Обсуждая этот вопрос на заводской конференции,—говорит т. Кунашов, — мы подхватили почин передовых предприятий Москвы и отказались от дотации в 1948 году. Партийная организация завода сыграла в этом деле большую роль. В конце прошлого года по инициативе горкома партии на заводе была проведена партийно-техническая конференция. В течение двух месяцев наш коллектив занимался изучением непроизводительных расходов, разрабатывал мероприятия по ликвидации потерь.

Вопросам борьбы с потерями и снижению себестоимости было посвящено также выступление т. Коршунова (директора обувной фабрики № 1).

— Наша парторганизация, — говорит т. Коршунов, — сумела воспитать коллектив рабочих и специалистов, способный выполнять поставленные партией задачи. Главное внимание парторганизации приковано к тому, чтобы не только повысить темпы и улучшить качество продукции, но и снизить себестоимость. Мы поставили перед собой задачу выполнить пятилетний план в три с половиной года, причем выполнить его не только по количественным, но и по качественным показателям. Борясь за бережливость во всем, мы сумели достичь экономии в 114 тыс. рублей. Одно только использование отработанного пара сберегло фабрике 30 тысяч рублей.

В то же время у нас еще имеются большие неиспользованные резервы. Партийное и хозяйственное руководство фабрики проводит сейчас ряд мероприятий по улучшению качества продукции, по повышению технических знаний. У нас работает 16 технических кружков, курсы бракеров и среднего командного состава фабрики. Наряду с этим я хочу поставить вопрос о четком межгородском производственном кооперировании. Мы зависим от наших поставщиков—кожзаводов, а они не всегда во-время и полностью снабжают нас доброкачественной кожей. Так, например, Шебекинский кожзавод в четвертом квартале дал нам только 46 проц. требуемого количества кожтоваров, недодает нашей фабрике кожу и завод им. Серегина.

Тов. Нехорошев (начальник строительства резинового завода) говорит о том, что коллектив строительства, несмотря на некоторые успехи в 1947 году, все же не справился со своими задачами. Имеется целый ряд причин, на которые следовало бы обратить внимание. Часто интересуются, как на стройках обстоит дело с завозом местных материалов. Зато вопросы технической документации, финансирования, своевременного утверждения строительной программы почти никого не волнуют. А ведь получается так, что в первой половине года из-за отсутствия проектов, смет и т.д. строительные организации теряют время, которое трудно потом наверстать. Я не могу подписать сейчас коллективного договора, потому что никаких исходных материалов для работы в 1948 году не имею. ЦК профсоюза требует программу, лимит, план по труду, а между тем программа еще не определена, хотя два месяца уже потеряны.

Мне кажется, что городской комитет партии и его строительный отдел должны серьезно заняться этими вопросами. Надо также подумать о расширении добычи местных строительных материалов. Единственная строительная организация в городе, добывающая строительный камень—резиновый завод. Следует добиться того, чтобы добыча местных стройматериалов была сосредоточена в одних руках и в больших масштабах.

И наконец, говорит тов. Нехорошев, я хотел бы обратить внимание конференции на необходимость создания в нашем городе какого-то центра для повышения идейно - политического уровня и деловой квалификации инженерно-технических работников.

Выступление тов. Ухмылова (заместитель председателя исполкома облсовета) было посвящено критике недочетов в руководстве горкома промышленностью и строительством.

— Расширение промышленности в городе,—говорит т. Ухмылов, — требует усиления энергетической базы. Резиновый и аккумуляторный заводы уже в 1948 году должны форсировать строительство собственных электростанций.

Второй важный вопрос—это обеспечение строительства лесом. Горком и обком партии оказали строителям «Курскстроя», горремстройтреста, ремконторы помощь в заготовке леса в Брянской области, но даже заготовленный лес не вывозится. Строители должны со всей полнотой использовать оказанную им помощь.

Не удовлетворило делегатов выступление начальника ремонтно-строительной конторы т. Черноярова. Всем известно, что контора работает из рук вон плохо, не случайно ее работа подверглась серьезной критике как в докладе тов. Доронина, так и в выступлениях делегатов. Однако т. Чернояров вместо того, чтобы признать справедливость критики и сказать, как он думает улучшать работу, использовал время для того, чтобы, с одной стороны, поговорить о мифических достижениях, а с другой стороны—свалить с себя вину за плохое качество работы, за волокиту и бюрократизм на другие организации.

Крупным недостаткам в бытовом обслуживании населения и качеству строительства было посвящено выступление т. Малеева (председатель исполкома городского Совета).

— Горсовет еще не навел должного порядка в коммунальных предприятиях, — признает тов. Малеев.—Город находится в неудовлетворительном санитарном состоянии, отстают работы и по благоустройству, плохо работают трамвай, баня.

Говоря о качестве строительства, тов. Малеев подчеркивает, что у строителей еще нет вкуса к хорошей работе. Качество строительства и ремонта в отдельных случаях просто безобразное. Далее тов. Малеев говорит о необходимости усиления борьбы за выполнение финансового плана, которое в первом квартале идет неудовлетворительно.

Ряд важных принципиальных вопросов партийного руководства хозяйственной деятельностью и политической работы на предприятиях города поставили делегаты тт. Крылов (секретарь парткома Курского железнодорожного узла), Богданчиков (секретарь партбюро паровозного депо) и Горяинов (секретарь партбюро аккумуляторного завода).

Тов. Крылов говорит о тех успехах, которых добились предприятия Курского железнодорожного узла в истекшем году и о ведущей авангардной роли коммунистов. Однако, несмотря на первые успехи в работе узла, еще много недочетов, об'ясняющихся тем, что партийная организация еще не сумела сосредоточить внимание коммунистов на наиболее узких местах.

Парторганизация узла мало работала с инженерами и техниками, а это привело к тому, что на предприятиях недостаточно распространяются передовые методы труда. Состоявшееся недавно собрание партийного актива наметило ряд практических мер в этом отношении и поставило конкретные задачи перед инженерно-техническими силами.

— На узле много нового,—говорит т. Крылов,—инициаторами новшеств являются коммунисты. Тт. Аксентьев, Прокопов, Власов и другие отремонтировали 17 паровозов своими силами, что сэкономило 30 тысяч рублей. За ними идут беспартийные. Широко используя инициативу коммунистов, парторганизация сейчас развернула борьбу за рентабельность предприятий. Она мобилизует коммунистов и беспартийный актив, в частности, инженерно-технических работников, на изыскание внутренних резервов.

Тов. Богданчиков говорит о практических шагах партбюро депо по поднятию политического и профессионального уровня командиров. Из 48 командиров только трое имеют высшее образование. Поэтому парторганизация поставила одной из важнейших задач организацию учебы командиров производства.

— Жизнь показала,—говорит т. Богданчиков,—что нужно усилить контроль за хозяйственной деятельностью. Мы приняли серьезные меры, чтобы внедрить график, усовершенствовать технологический процесс. От разговоров о помощи стахановцам мы перешли к делу, организуем стахановскую школу. Повышение квалификации мы сочетаем с развертыванием массово-политической работы.

Тов. Богданчиков ставит важный вопрос о структуре парторганизации. В депо имеется цеховая парторганизация, насчитывающая 120 коммунистов. Ею руководит неосвобожденный секретарь, которому, бесспорно, трудно справиться с делом. В прошлом, в депо был освобожденный пропагандист, сейчас его нет. Нам нужно создать еще четыре цеховых бюро, так как в этих цехах работает до 200 коммунистов. Мы ставили эти вопросы перед райкомом партии, перед тт. Хазаном и Котовым, но никакой помощи не получили.

Тов. Горяинов подвергает критике работу промышленного отдела горкома партии.

—Промышленный отдел работает без инициативы. В соревновании—главное — работа с людьми, а тов. Белкин сводит всю свою деятельность к собиранию сводок по предприятиям. Почему бы горкому, хотя бы раз в три месяца, не созвать собрание стахановцев, почему горком не работает с мастерами для распространения их опыта.

—Область знает лучших передовиков сельского хозяйства, изучает их опыт,—говорит т. Горяинов,—почему же город не знает своих лучших стахановцев? Потому, что горком мало работал с людьми, недостаточно изучал и пропагандировал их опыт. Горком партии перестал подводить итоги социалистического соревнования. Легче всего взять сводку, написать короткое решение, отметить, кто впереди, кто позади и опубликовать это решение в «Курской правде». Так живое дело—соревнование—превращается в формальность, а отсюда и результаты—предприятия снижают темпы.

Почему горком партии успокоился и не тревожится за судьбу выполнения плана первого квартала? Почему бюро не анализирует положение, не предупреждает райкомы, первичные парторганизации?

Крупным недостатком работы горкома и его промышленного отдела является отсутствие заботы о внедрении передовой техники на предприятиях. У нас на четырех заводах льют чугун, работают по-кустарному, в результате много брака. Разве нельзя собрать в горкоме инженеров, техников, посоветоваться с ними?

Двинуть вперед нашу промышленность и строительство так, чтобы они изо дня в день набирали темпы и повышали качество своей работы, можно только при условии дальнейшего подъема уровня партийного руководства, улучшения организационно-партийной и политической работы.

Вот почему выступления ряда делегатов были посвящены стилю работы горкома и его отделов. Делегаты говорили о необходимости приблизить руководство к райкомам и первичным парторганизациям.

—Уровень партийной работы и руководства,—говорит т. Чугунов (секретарь Сталинского райкома партии),—до сих пор еще сильно отстает от наших задач.

На Сталинской районной партийной конференции коммунисты критиковали райком за слабую связь и недостаточную помощь партийным организациям. Эти недочеты мы видим и в работе городского комитета партии. Горком выносил много решений, пожалуй, больше чем нужно, но часто не интересовался, как они выполняются, не помогал их осуществлять. Некоторые отделы горкома удовлетворяются сводками. Например, зав. отделом пропаганды т. Котов и работники этого отдела не больше 1—2 раз в год бывают в Рышково, а другие работники вообще не знают, что там строится.

Мы предъявляем большие требования к промышленному отделу не только горкома, но и обкома партии. Зав. промышленным отделом обкома т. Годовицын, ни разу за полтора года не поставил перед нами какой-либо вопрос работы промышленности.

Горком часто принимает на себя хозяйственные функции. Инструкторы, бывая на предприятиях, говорят с директорами, но мало помогают партийным организациям. И наконец, еще один важный вопрос: горком партии не распространяет опыта партийной работы, а ведь учить и мобилизовывать людей можно не только на плохих, но и на хороших примерах.

Тов. Авилов (секретарь Кировского райкома ВКП(б) говорит о формальном подходе горкома к соревнованию.

—На узле прошли многолюдные собрания, обсуждавшие инициативу партийного актива Валуйского района о выполнении программы первого квартала к 25 марта. Коммунисты,—говорит т. Авилов,—с большой активностью поддержали начинания валуйчан, но характерно, что все это прошло без участия горкома и его отделов. Мы достигли бы больших результатов, если бы в этом деле горячее участие приняли работники горкома, но они редко бывают на партийных собраниях. Я считаю правильным предложение тов. Чугунова о распространении передового опыта партийной работы.

На партийной конференции Кировского района критиковали райком за то, что он плохо знает производство, мало общается с коммунистами. Но и работники горкома также редкие гости в райкоме партии.

Руководству бюро горкома райкомами посвятил свое выступление секретарь Ленинского райкома ВКП(б) тов. Панов.

—За весь отчетный период никто из членов бюро, в том числе и секретари,—говорит т. Панов,—не был у нас на бюро райкома партии. А если бы кто-нибудь присутствовал хотя бы раз на заседании бюро райкома, он бы видел и стиль и содержание нашей работы и помог бы исправить наши недочеты.

Бюро горкома партии слабо воспитывает в аппарате чувство ответственности за порученное дело. Некоторые инструкторы горкома больше похожи на ревизоров. Инструктор должен не только проверять, контролировать и докладывать о недостатках, но исправлять их оперативно, подсказывать райкому, чтобы он своевременно устранял недочеты. На деле же получается, что инструктор старается как можно больше набрать существенных и несущественных фактов, чтобы блеснуть ими на заседании бюро горкома партии.

— Я могу привести такой пример: еще в январе 1947 года горком заслушал Ленинский райком о контроле и проверке исполнения партийных решений. Были отмечены многочисленные недостатки, намечена целая программа действий для райкома. Но с января 1947 года горком не проверил выполнение этого решения. Выходит, горком учит райкомы, как надо контролировать выполнение решений, а сам этого не делает. Или вот еще факт. Шесть месяцев назад горком принял решение о руководстве парторганизациями. Но до сих пор не спросили нас, как оно выполнено.

Вопросам организационно-партийной и политической работы посвящает свое выступление секретарь горкома ВКП(б) тов. Марсанов.

— Наши успехи, — говорит он, — будут зависеть от деятельности первичных парторганизаций. Поэтому задачей нового состава городского комитета партии является дальнейшее укрепление парторганизации, поднятие их боеспособности, повышение уровня каждого коммуниста. В связи с этим надо сказать о крупных недочетах в работе горкома. У нас имеется много первичных парторганизаций, в которых запущена партийная работа. Коммунисты слабо участвуют в партийной жизни, в загоне критика и самокритика. Что же касается горкома, то он в ряде случаев, увлекаясь хозяйственными вопросами, мало заботится о первичных парторганизациях, о помощи и учебе их руководителей.

Городская партийная организация и в дальнейшем должна больше и лучше заниматься вопросами хозяйственной деятельности. Но решение всех хозяйственных вопросов будет зависеть от уровня политической работы.

Ремонтно-механический завод за последнее время вырос, техническая оснащенность его увеличилась, а работает он плохо. Городской комитет формально занимался его делами. В истекшем году его работа 4 раза обсуждалась на бюро горкома, однако завод работает плохо.

Одна из главных причин этого — слабая боеспособность партийной организации, низкий уровень внутрипартийной работы. Коммунисты сами говорят, что их партийные собрания больше похожи на производственные совещания. Политическая учеба в парторганизации запущена.

Происходит это все потому, что мы не сумели укрепить парторганизацию и помочь ей улучшить работу.

Совершенно правильно критикуют делегаты конференции горком за формализм. Неплохо, казалось бы, подготовленные, хорошо написанные постановления горкома часто не выполняются потому, что горком забывает о них.

На конференции выступил секретарь Дзержинского райкома тов. Самойлов, работа которого подверглась серьезной критике. Однако он пытался опровергнуть обвинения. Выступление тов. Самойлова не удовлетворило конференцию.

Пробелы в организационной и политической работе городской партийной организации в значительной мере об'ясняются недостатками в идейно-теоретической подготовке коммунистов. Не случайно вопросы партийной пропаганды, повышения идейного уровня коммунистов и беспартийного актива, в частности, интеллигенции привлекли такое серьезное внимание делегатов конференции.

— К тому, что сказал тов. Доронин об идеологической работе,—говорит директор педагогического института тов. Елютин,—надо добавить еще, что горком мало думал о повышении научного и политического уровня лекторских кадров. На философской дискуссии в ЦК ВКП(б) говорилось о том, что многим лекторам необходимо переучиваться, повышать свой идейно-культурный уровень. Но горком не уделяет внимания этому участку.

Правильно поставлен вопрос о недостатках в идеологической работе в вузах. Несмотря на известные достижения, кадры, которые мы выпускаем, еще не соответствуют требованиям партии и правительства. Мы еще не добились высокой успеваемости по таким дисциплинам, как основы марксизма—ленинизма, политэкономия. На экзаменах по специальным предметам—астрономии, математике, географии можно услышать анекдотические ответы на самые элементарные вопросы.

Я хочу, чтобы новый состав горкома ближе подошел к вузам и в первую очередь оказал помощь партийной организации в налаживании учебно-воспитательной работы, в повышении идейного уровня наших профессоров и преподавателей.

Заведующий парткабинетом Сталинского райкома т. Никитина считает, что стиль работы отдела пропаганды горкома партии совершенно неправилен. Отдел оторвался от райкомов и первичных парторганизаций, интересуется только цифрами и докладными, а не живым делом. Если нас, работников райкома, совершенно справедливо критиковали на районной конференции за то, что мы не успеваем бывать в 111 первичных организациях, чтобы оказать им помощь, то работники отдела пропаганды не бывают в четырех райкомах. Не всегда мы получаем помощь даже тогда, когда обращаемся сами в горком. Вспомним такую дату, как 100-летие Коммунистического манифеста. Еще полтора месяца тому назад мы обратились в горком за указаниями, нам их не дали. В середине февраля мы получили постановление обкома ВКП(б), в котором намечены широкие мероприятия, указано, какие лекции надо организовать. Но времени оставалось мало, и мы не смогли полностью выполнить это решение.

Горком партии не прислушивается к голосу рядовых работников. Мы просили не присылать к нам такого консультанта, как тов. Монахин, для чтения лекций, потому что его не хотят слушать наши товарищи, а нам ответили: «Напишите официально за подписью и печатью». А ведь можно было просто притти и послушать лекцию т. Монахина, чтобы понять ее недостатки.

У нас в городе 4 партийных кабинета, но за четыре года, которые я работаю, нас, заведующих, ни разу не собрали в горкоме, не рассказали об опыте лучшего парткабинета.

Надо, чтобы отдел пропаганды интересовался не только цифрами, но и помогал нам.

Тов. Котов (заведующий отделом пропаганды и агитации горкома партии), признавая правильной критику, говорил о том, что организаторская работа отдела пропаганды горкома и райкомов партии еще слаба.

Крупным недостатком явилось и то, что в лекционной пропаганде была известная односторонность. Преобладали лекции по международному положению и текущим вопросам, и меньше их было по вопросам философии, экономики, истории партии.

Городской военный комиссар т. Немков говорил о крупных недостатках в воспитании молодежи. Школы ФЗО выпускают малограмотных людей. Воспитательная работа в этих школах стоит на низком уровне. По вечерам учащиеся, а также рабочие строительных организаций, живущие в общежитиях, предоставлены самим себе. Все это приводит к тому, что у некоторой, хотя и незначительной части молодежи, порой отмечаются нездоровые явления.

Воспитательной работе среди молодежи было посвящено также выступление секретаря горкома комсомола тов. Ковтуна.

— В ряде наших комсомольских организаций, — говорит он, — слабо поставлено идейно-политическое воспитание комсомольцев и несоюзной молодежи. Более тысячи комсомольцев города не охвачены политическим просвещением, а то, что мы делаем в этой области, не всегда удовлетворяет запросы молодежи.

Некоторые хозяйственники — руководители ремстройконторы, строительного участка № 4 Московско-Курской железной дороги безобразно относятся к нуждам и запросам молодых рабочих. В общежитии ремстройконторы грязно и холодно. Директор ремстройконторы тов. Черноярова закрыл красный уголок и использовал его для квартиры инженера.

В городе свернута сеть культурно-просветительных учреждений, закрыты два кинотеатра, бездействует клуб ВОГ, многие красные уголки на предприятиях и в учреждениях используются под буфеты.

Партийные организации мало помогают комсомольцам в идейно-политическом воспитании молодежи. Парторганизация трампарка в течение года принимала три решения, выделила трех пропагандистов для комсомольцев, но ни один из них даже не приступал к занятиям. Горком партии также мало обращает внимания на воспитание молодежи.

Делегаты конференции тт. Иваненко (заведующий гороно) и Шпатовская (директор школы) говорили о крупных недочетах в воспитании подрастающего поколения и в политической работе среди учителей.

—Многие из наших учителей, —говорит т. Шпатовская,—не знают самых элементарных вещей, некоторые не читают газет. Понятно, что они не смогут по-большевистски воспитывать детей.

В то же время сильно страдает воспитание ребят в семье, причем некоторые коммунисты не интересуются учебой своих детей.

Тов. Оноприенко поставил серьезный вопрос об улучшении политической агитации среди населения и, в частности, о наглядной агитации.

—У нас много стахановцев, передовиков нашей промышленности, перевыполняющих производственные программы, —говорит т. Оноприенко,—но город о них не знает. Почему бы не вывесить портреты лучших людей города в общественных местах, почему бы не отразить в наглядной агитации, как идет выполнение пятилетнего плана Курска.

На конференции выступил директор горторга т. Архипов. Было бы закономерно, чтобы тов. Архипов с должной самокритичностью оценил работу горторга, и сказал, что он намерен сделать для улучшения советской торговли в городе. Однако все его выступление свелось к претензиям к поставщикам, к жалобам на то, что нехватает товаров. Немудрено, что, когда тов. Архипов, не уложившийся в регламент, попросил продлить его время, конференция отказала ему в этом, выразив, таким образом, свое неудовлетворение его выступлением.

В прениях по докладам тт. Доронина и Голубь выступили также тт. Коротаев (ремонтный завод), Царев (начальник 7 дистанции пути), Бойченко (секретарь парторганизации электроаппаратного завода), Гельфанд (зав. горздравотделом), Бирюков (управляющий трестом «Курскстрой»).

Затем с кратким заключительным словом выступил тов. П. И. Доронин.

—Я считаю,—говорит докладчик,—что замечания и критика по адресу городского комитета партии были совершенно правильны.

В заключение я хочу сказать, что всем нам, партийным работникам, надо сделать вывод: поменьше сидеть в кабинетах, побольше бывать на местах, организовывать людей, вести политическую работу в массах. Тогда дела у нас пойдут быстрее и задачи будут решаться лучше.

ИНИЦИАТИВА КОММУНИСТОВ

Коммунисты Деревенской МТС предложили расширить и улучшить производственно-техническую базу ремонта тракторов. Инициатива коммунистов была поддержана дирекцией. Переоборудованы и утеплены помещения, приобретены два токарных станка и динамомашина. Электричество осветило мастерские и квартиры рабочих.

По предложению коммунистов освоено изготовление многих деталей для тракторов, применена газосварка и электросварка. Ремонтники приступили к реставрации подшипников, освоили изготовление шестерни малой бортовой передачи.

Хорошо работают токарь т. Чернышев, бригадиры тракторных бригад тт. Чупахин, Рязанцев и Азаренко.

Льговский район.

Курская правда. Дневник

Шефская помощь деревне

Инициатива партийного актива Валуйского района о помощи отстающим колхозам в подготовке к весеннему севу нашла живой отклик во многих партийных организациях городов нашей области. На-днях состоялось собрание актива фатежской парторганизации, которое приняло решение послать в отстающие колхозы бригады для проведения политической агитации. Шефскую помощь колхозам оказывают предприятия Льговского района.

Похвальную инициативу проявила партийная организация Курского аккумуляторного завода (секретарь партбюро Д. Горяинов). Коллектив завода шефствует над Дьяконовской и Шумаковской МТС. Обсуждая обращение валуйчан, коммунисты завода решили расширить масштабы и формы шефской работы и оказать коллективам конкретную, деловую помощь. Коммунисты обратились к рабочим завода с предложением — изготовить для каждого тракторного отряда подшефных МТС комплект инструментов.

Рабочие охотно откликнулись на призыв парторганизации и в неурочное время изготовили 30 комплектов отличных инструментов. Это хороший подарок трактористам.

Почин аккумуляторщиков достоин того, чтобы его подхватили все предприятия области. Изготовить инструменты, оборудовать походную полевую кузницу для колхоза, помочь отремонтировать инвентарь, скомплектовать библиотечку для колхозного клуба и т. д.—все это в силах сделать любое предприятие. Всегда найдутся необходимые материалы, тем более, что и потребуется их очень мало, а рабочие с готовностью отдадут несколько часов своего времени, чтобы помочь колхозникам. Так, при самых незначительных затратах сил и средств, будет совершено большое и полезное дело. Надо только, чтобы парторганизации, коммунисты активно включились в эту работу, были инициаторами и организаторами шефской помощи селу.

Помощь города колхозам нельзя, конечно, ограничивать только такими формами. Послать в подшефные колхозы пропагандистов, агитаторов, помочь сельским коммунистам организовать боевую, содержательную политическую агитацию — благородная задача городских парторганизаций.

Борьба за урожай—общенародное, государственное дело. Шефская помощь предприятий колхозам и МТС будет значительным вкладом в этой борьбе.

□ □ □

По следам выступлений „Курской правды"

«ПОЧЕМУ НАС ЛИШИЛИ ДОПОЛНИТЕЛЬНОЙ ОПЛАТЫ?»

Бюро Ново-Оскольского райкома ВКП(б) и исполкома районного совета депутатов трудящихся обсудили письмо звеньевой колхоза «Новое поле» тов. Стрючковой, опубликованное в «К. П.» 20 января, и признали замечания газеты правильными. Письмо обсуждено также на совещании звеньевых.

Звеньевым колхоза «Новое поле» начислена дополнительная оплата за полученный высокий урожай зерновых.

Бюро райкома ВКП(б) наложило строгое взыскание на председателя колхоза «Новое поле» тов. Бондаренко за допущенные им безобразия.

«ПРОКУРОРЫ ИГРАЮТ В ЧЕХАРДУ»

Заместитель прокурора Курской области тов. Солнышкин сообщил редакции, что им приняты меры по опубликованной 20 февраля корреспонденции «Прокуроры играют в чехарду».

За волокиту в рассмотрении дела о заготовителе артели «Большевик» Морозове прокурору Сталинского района г. Курска тов. Голозубову поставлено на вид, а исполняющему обязанности прокурора Дзержинского района тов. Градусову об'явлен выговор и предложено немедленно разобрать дело Морозова.

«НЕЛЮБОПЫТНЫ АГРОНОМЫ В НОВОМ ОСКОЛЕ»

Статья «Нелюбопытны агрономы в Новом Осколе», опубликованная в газете за 31 января, обсуждена на об'единенном заседании бюро райкома ВКП(б) и исполкома районного совета депутатов трудящихся. Установлено, что в статье правильно вскрыты недостатки в работе районного отдела сельского хозяйства.

Бюро райкома ВКП(б) и исполком районного совета обязали заведующего отделом сельского хозяйства тов. Иванова помочь агрономам организовать передачу опыта передовиков сельского хозяйства всем звеньям.

Тов. Иванову и директорам МТС предложено также разгрузить агрономов от канцелярской работы.

ЭКОНОМИЧЕСКОЕ ОБРАЗОВАНИЕ РАЙОННЫХ РАБОТНИКОВ

Весной прошлого года на заседании бюро райкома ВКП(б) мы обсуждали вопрос об организации труда в колхозах. Готовясь к бюро, мы послали в колхозы товарищей из партийного актива. С докладами выступали работники с мест.

Бюро райкома хотело глубоко разобраться в недостатках организации труда. Но на деле получился конфуз. Многие проверяющие были сами не в состоянии проанализировать хорошие стороны и недостатки в организации труда в тех колхозах, где они были. Полное незнание элементарных основ сельского хозяйства, колхозной экономики показал и управляющий отделением Госбанка коммунист тов. Панфилов, обследовавший колхоз «Красная поляна». Особенно путался он в вопросах закрепления участков за звеньями и оплаты труда колхозников в зависимости от урожайности. Все это заставило нас подумать об экономическом образовании наших кадров.

В самом деле, в помощь первичным партийным организациям мы систематически посылаем партийный актив. Большинство коммунистов — исполнительные работники, но они мало знакомы с сельским хозяйством и не могут оказать действенной помощи сельским коммунистам. Порой они не только не помогают райкому поднять важнейшие вопросы улучшения работы колхозов и отраслей их хозяйства, но и не в состоянии выполнить те задания, которые дает райком.

Когда мы стали глубже интересоваться деловой, экономической подготовкой кадров, то оказалось, что в аппарате райкома партии и в исполкоме райсовета есть работники, которым надо серьезно учиться. Зав. оргинструкторским отделом райкома тов. Павлов двадцать лет прослужил в рядах Советской Армии и, естественно, не был знаком с особенностями работы сельских парторганизаций. Работник райисполкома тов. Мешков никогда не был связан с сельским хозяйством.

И мы создали семинар советско-партийного актива по экономическим вопросам. Для занятий в нем привлекли сотрудников райкома, исполкома райсовета и его отделов, ответственных работников районных учреждений и организаций. На бюро райкома утвердили программу семинара, преподавателей, план работы.

Так как в это время очередной важной работой в колхозах был под'ем паров, — с этого и начали учебу. Дело в том, что не все знакомы с системой обработки паров, не знают, что значит пары занятые, черные и т. д. Старший агроном Томаровской МТС тов. Шмулевич прочитал лекцию: «Основные приемы обработки паров». В лекции он умело использовал факты применения агротехники на обработке паров в местных колхозах и особенно в семеноводческом хозяйстве «Жовтнева революция».

На втором занятии участники семинара слушали лекцию «Организация и оплата труда на выращивании сахарной свеклы». В прошлом году все колхозы нашего района перешли к оплате труда в зависимости от количества сданной на заводы свеклы. Чтобы до конца ликвидировать обезличку и уравниловку, необходимо было площади посевов свеклы внутри звена закрепить за каждой колхозницей, обеспечить тщательный учет труда каждого члена звена.

Инструктор - бухгалтер райотдела сельского хозяйства тов. Гордышева в своей лекции подробно разобрала этот вопрос на примере двух звеньев из колхоза им. Станиславского — Матрены Скрипченко и Лидии Бобыревой. Был взят видовой урожай свеклы, рассчитано, что получит каждый член звена за сданную свеклу по договору о контрактации и за свеклу, сданную сверх плана.

Такой порядок оплаты вызывает заинтересованность у каждого члена звена в закреплении за ним участка от посева до доставки свеклы к заводу, повышает чувство ответственности за сохранение урожая. Партийный актив, хорошо изучив этот вопрос на семинаре, помог колхозным партийным организациям внедрить новую систему оплаты труда.

На семинаре подробно были разобраны также вопросы оплаты труда в соответствии со статьей 15 Устава сельхозартели, дополнительной оплаты за получение сверхпланового урожая. При этом система оплаты изучалась на примерах местных колхозов, бригад и звеньев, с детальными расчетами. Все это дало положительные результаты. Мы не имеем в районе случаев нарушения порядка оплаты труда ни по зерновым культурам, ни по сахарной свекле.

Мы поставили своей задачей и повышение у коммунистов уровня общеобразовательных знаний. Но ни семинар, ни общеобразовательная учеба, проводимая один день в неделю, не могут дать всех тех знаний, которые необходимы сейчас руководящим партийным, советским, хозяйственным кадрам. Поэтому райком партии требует от партийного актива углубленной самостоятельной работы по повышению его делового и общеобразовательного уровня. Многие коммунисты показывают пример того, что дает самостоятельная учеба.

Коммунист Василий Нежурин, шофер, был выдвинут секретарем парторганизации Томаровской МТС. Об'ем работы большой, без знания колхозного производства, агротехники, тракторного дела Нежурину было бы трудно организовать коммунистов на борьбу за повышение урожайности, поднять коллектив МТС на выполнение плана тракторных работ, учить и воспитывать трактористов. Тов. Нежурин упорно учится и сейчас неплохо справляется со своими задачами.

Коммунист-тракторист Николай Андреевич Пивнев был назначен сначала механиком, а затем директором МТС им. 17 парт'езда. Чтобы справиться с такой работой, надо обладать большими знаниями. Пивнев упорно учится, овладевает специальными знаниями. Райком оказывает ему большую помощь.

В то же время у нас есть коммунисты, не посещающие семинар партийного актива и не желающие учиться и самостоятельно. Как правило, такие товарищи проваливают порученное им дело. Коммунист Шепелев — тип такого недоучки: за один только год он «поработал» и зав. отделом сельского хозяйства, и управляющим конторой «Торгплодоовощтреста», и председателем промысловой артели «Путь вперед», но нигде не справлялся с работой.

Райком принимает меры к дальнейшему улучшению экономического образования партийного актива. Тематика семинаров расширяется. В программу включены теперь вопросы животноводства, севооборотов, развития подсобных отраслей колхозов и другие темы. Экономическое образование становится у нас неотъемлемой частью учебы партийного актива.

М. НЕИЗВЕСТНЫЙ,
секретарь Томаровского райкома ВКП(б).

ПИСЬМА В РЕДАКЦИЮ

Не будем курить ваши папиросы, тов. Ерыгин!

— Давайте закурим, тов. Прохоров!

— Пожалуйста, только у меня махорка-самосад.

— А что, в ваших магазинах нет папирос?

— Сколько угодно, только их мало кто берет. К нам завозят папиросы курской фабрики, а они никуда не годятся.

Такой разговор у нас произошел с председателем Великомихайловского райисполкома. В магазине райпотребсоюза действительно много папирос. Я попросил пачку «Дели». Разорвал ее, извлекаю папиросу за папиросой, но все они покрыты ржавыми пятнами. Так я перебрал три пачки. Папиросы оказались непригодными для курения. Мало того, что они поржавели, но у них плохая набивка, бумага слабо склеена и еще в коробках расходится и т. д.

На коробке папирос, обычно, должна четко красоваться фабричная марка, но вместо нее какая-то мазня. Прочесть, где изготовлены папиросы, невозможно. Невольно возникает вопрос: не является ли это маскировкой брака? Очевидно, и на фабрике стыдятся своих папирос. Не будем мы курить такие папиросы, тов. Ерыгин — директор фабрики!

Ф. ЛИТВИНОВ,
Герой Советского Союза.

Неуязвимый Минаков

В селе Рубанщина Суджанского района восстанавливается школа для глухонемых детей. Для восстановления требуется два вагона леса. Исполком облсовета еще в августе прошлого года дал указание начальнику Областного управления местной топливной промышленности тов. Шелайкину о немедленной отгрузке леса школе. Тов. Шелайкин в свою очередь дал распоряжение директору Синезерского леспромхоза Минакову. Но у Минакова упорно не выполняют этого распоряжения.

Три раза школа посылала в леспромхоз своего представителя для ускорения отгрузки леса. Однако и это ни к чему не привело. Наконец в январе Минаков как будто снизошел к просьбам школы, принял по аккредитиву деньги и обещал через несколько дней прислать лес. Однако и это обещание осталось невыполненным.

В школу уже съехались дети, приступить же к нормальным занятиям нельзя. Нет парт, нет табуреток, нет досок для кроватей.

Неужели так и не удастся сломить упорство Минакова?

Н. КУЗЬМЕНКО.

Пора взыскать задолженность колхозу

15 сентября прошлого года колхозники артели «17 па тс'езд» Свободинского р йна за нарушение Устава сельхозартели и плохое руководство сняли с работы Н. Н. Безлепкина. Ревизией было установлено, что он присвоил 2234 рубля колхозных денег. Давно пора взыскать их с любителя поживиться за счет колхоза. По правление колхоза ничего не делает для этого.

И. ВОРОБЬЕВ.

КИНО

НАСТОЯЩЕЕ ЛИЦО АМЕРИКИ

ФИЛЬМ «РУССКИЙ ВОПРОС» НА ЭКРАНАХ ОБЛАСТИ

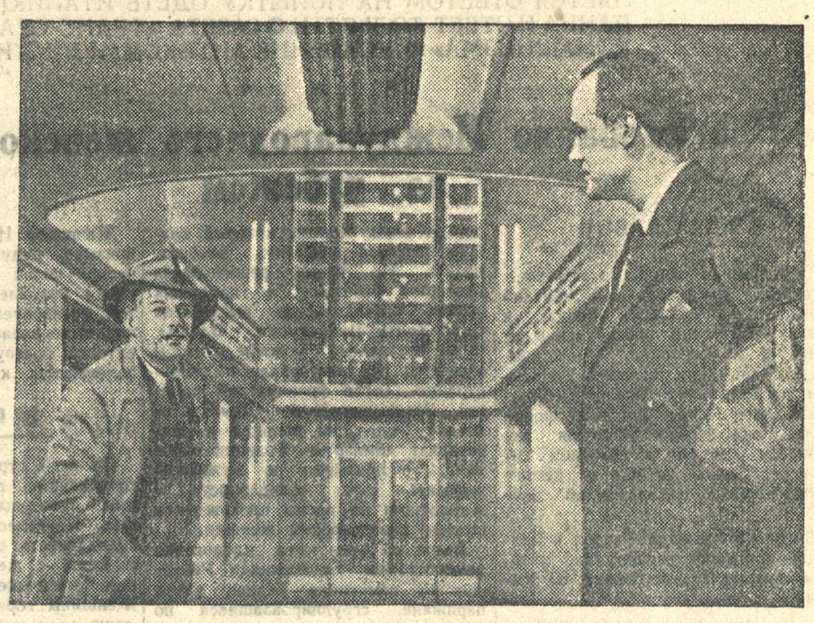

Это произошло не так давно в Нью-Йорке, в Лейк-Сакссесе — резиденции организации Об'единенных наций.

Во время одного из пленарных заседаний Генеральной Ассамблеи ООН в зале раздался панический выкрик:

— Боже мой! Прекратите это...

Один из американских сенаторов пришел в ужас, слушая выступление советского делегата А. Я. Вышинского...

У этого деятеля американской «демократии», да и у многих его коллег было основание впасть в панику: в Нью-Йорке, в сердце Америки, звучал гневный бичующий голос советского народа, срывающий маски с врагов мира, поджигателей новой войны.

—Кому нужна новая война?— спрашивал тов. Вышинский.

И радио, почта, газеты, журналы разносили по всему Нью-Йорку, по всей Америке, по всему миру ясный исчерпывающий ответ. В прошлой войне американские монополии нажили 52 миллиарда долларов. Ныне хозяева Уолл-стрита жаждут новых миллиардных сверхприбылей, взращенных на человеческой крови. И тов. Вышинский называет имена самых оголтелых провокаторов войны.

Могучая правда, прозвучавшая в словах Вышинского, находит путь к сердцам всех честных простых людей, страшит поджигателей войны. Эта правда, как свежий ветер, развеивает тот ядовитый газ, которым изо дня в день затемняют мозги простых американцев сотни желтых газет Херста, Маккормика и др., радиопередачи, рекламы, религиозные проповеди, литература, философия, кино, театр...

В дни Генеральной Ассамблеи десятки, сотни писем со всех концов Америки приходили в советское посольство, на имя тов. Вышинского. В них писали:

«Народ США не хочет войны так же, как не хочет ее народ России... В этой стране, господин Вышинский, был один великий американец, который и сейчас всеми любим,—Авраам Линкольн. Это был человек среди людей, не то что нынешние двуногие крысы. Он сказал, что невозможно постоянно дурачить весь народ, и его слова глубоко запали в сердца честных американцев. Как же должны ненавидеть эти слова теперешние вашингтонские паразиты!

Фред К. из Лос-Анжелоса».

«Я благодарю вас за вашу храбрую речь против поджигателей войны»,—обратилась к тов. Вышинскому мать, у которой два сына воевали на войне и которая сама делала все, чтобы способствовать ее успешному окончанию.

Эти письма свидетельствуют: есть еще честные люди в Америке.

Об одном из них,—об американском журналисте Гарри Смите, повествует новый фильм лауреата Сталинской премии Михаила Ромма «Русский вопрос», поставленный им по мотивам одноименной пьесы К. Симонова.

На экране—статуя свободы. Америка 1946 года. Послевоенная Америка! В мелькании кадров встают перед зрителем громады небоскребов, у их подножья кипение людского потока; очередь безработных в ожидании похлебки; кутят состоятельные люди в ресторане; льется в реку молоко, туда же сыплется пшеница; полицейские дубинками избивают забастовщиков, конвейер выбрасывает груды газет, грохоча, проносится поезд «надземки»; неистово сверкают рекламные огни на Бродвее. Перед нами картины нищеты негритянского района Гаарлем и следом холодная громада стоэтажного небоскреба; танцуют обнаженные женщины; маникюрша трудится над когтями собачки...

Кино намного расширило содержание пьесы К. Симонова, с документальной точностью показав те кричащие противоречия роскоши и нищеты, труда и праздности, которые сегодня определяют лицо «истинно демократической» Америки.

Мы—на «фабрике общественного мнения»—в редакции «об'ективной» газеты Макферсона. Здесь работают те, кто готов за доллары пустить по свету любую самую злобную клевету. Отсюда каждый день изливается мутный поток клеветы на Советскую Россию. Рядового американца гипнотизируют мнимой опасностью: русские собираются завоевать весь мир.

Но это действует только на самых невзыскательных читателей. И шеф газеты, по совету своего компаньона Гульда, решает привлечь для написания клеветнической книги о военных приготовлениях в СССР журналиста с репутацией честного, об'ективного человека. Этот человек — Гарри Смит. Он был военным корреспондентом на русском фронте и во время войны написал книгу о Советском Союзе. Правда, он не верит в то, что русские хотят войны, но Макферсон и Гульд рассчитывают легко преодолеть это препятствие: ведь больше года Смит не имеет дела, сидит без денег, а тут еще предстоит скорая свадьба. Джесси, его невеста (лауреат Сталинской премии заслуженная артистка РСФСР Е. Кузьмина), хочет иметь «свой маленький домик, свою семью, своих детей и, может быть, немного счастья».

Макферсон предлагает Смиту за его книгу о России 30000 долларов, четверть этой суммы он готов выплатить тотчас же. Друг Смита херстовский журналист Боб Морфи убеждает его принять предложение: «Все равно половина Америки думает совсем не то, что мы пишем»,—а деньги есть деньги. И Смит летит в Россию.

Впоследствии дома, диктуя стенографистке Мег (артистка М. Барабанова) свою новую книгу, он вспоминает все, что видел в нашей стране. Перед его глазами возникают московская Красная площадь, великолепные подземные дворцы метрополитена, величественная картина возрожденной ДнепроГЭС, фабрики, запущенные полным ходом, бесконечные наши поля, на которых стеной стоит урожай, веселая детвора в школах, незабываемое солнечное зрелище физкультурного парада, широкая гладь канала Волга—Москва...

Жизнь нового мира увлекла Смита вопреки его воле своей целеустремленностью, жизнерадостностью, верой в будущее, великой любовью народа к своей стране.

Смит пытается не лгать и в то же время выполнить подлый заказ Макферсона. Но это невозможно. «В русском вопросе нет средины», — говорит сам Макферсон.

Если Смит напишет то, чего от него ждут Макферсон и Гульд, — а они уже заранее рекламируют его новую книгу,—то ему обеспечено безбедное существование: чековая книжка, свой дом, своя машина, своя жена. Если же нет... Глубоко и тонко передает заслуженный артист РСФСР В. Аксенов мучительные колебания Смита, их преодоление, его крепнущую решимость несмотря ни на что сказать в книге правду.

И вот с экрана звучит мощная, грозная мелодия — Гарри Смит вдохновенно, гневно, обличающе диктует стенографистке.— Мы не слышим его, но мы знаем, о чем он говорит, — он обвиняет тех, кто сеет раздор между двумя великими народами, он защищает мир.

Книга завершена. Ее листает Макферсон. Он огорошен, он впадает в бешенство. Он требует доставить к себе Смита — «живым, или мертвым». Он предлагает Смиту в десятидневный срок «вывернуть книгу наизнанку». Он запугивает его, угрожая нищетой, преследованиями в «свободной, демократической» Америке. Но Смит давно все решил—он отказывается...

Макферсон не только грозит —он действует: у Смита иссякли деньги, он пытается продать свою рукопись, уже получившую скандальную известность, издателю Кесслеру (арт. С. Антимонов), но тот, запуганный местью Макферсона, отказывается.

Также отказывается принять предложение Смита владелец когда-то левой газеты Вильямс (арт. М. Трояновский).

Смит лишается своего дома— ведь он был приобретен в рассрочку. Из его комнат выносят мебель, также купленную в рассрочку...От него уходит Джесси —она не хочет жить в бедности. Трагически гибнет его друг Морфи. Смит остается один... Но одинок ли он? И фильм дает ответ — в переполненном зале Гарри Смит обращается к простым и честным американцам, обличая заправил Уолл-стрита, толкающих мир к новой войне. Смит борется с врагами мира, и мы убеждаемся, что он не одинок в этой борьбе.

Остро и сильно раскрыто в фильме столкновение двух общественных лагерей. Зловещую фигуру одного из людей Уолл-стрита Макферсона сильно передает засл. артист РСФСР М. Астангов. В исполнении арт. М. Незванова его компаньон Гульд—откровенный и наглый американский фашист, проповедующий режим и «предупредительную» атомную войну против Советского Союза.

Но эти люди и их наемные писаки—это еще не американский народ. Гарри Смит бросает им в лицо: «Вы не только враги России, вы также враги Америки. На тех, кто возражает, вы хотите одеть намордники».

Фильм «Русский вопрос» талантливо и правдиво открывает настоящее лицо современной Америки.

Недавно клеветники из Голливуда (центр американской кинопромышленности) смастерили злобный кино-пасквиль на Советский Союз и его дипломатических работников под геббельсовским названием «Железный занавес». Появление этого фильма вызвало бурю протестов со стороны всех честных людей Канады и США.

«Русский вопрос»—достойный ответ кинопровокаторам войны.

Этот фильм правдой своей срывает гнусный занавес ханжества, лжи, провокаций, которым пытаются закрыть от мира язвы империализма продажные слуги доллара.

П. КВИТКО.

Вверху на снимке (справа налево): Гарри Смит (арт. В. Аксенов) и Боб Морфи (арт. Б. Тенин).

Кадр из фильма.

Боевые задачи работников животноводства

★

В. И. ПУГИН,
секретарь обкома ВКП(б)

★

Колхозы Курской области, выполняя историческое постановление февральского Пленума ЦК ВКП(б) «О мерах под'ема сельского хозяйства в послевоенный период» и клятву товарищу Сталину, проделали значительную работу по восстановлению и развитию важнейшей отрасли сельского хозяйства — животноводства. Государственный план развития животноводства 1947 года выполнен: по крупному рогатому скоту на 106,3 проц., по лошадям на 99,6 проц., по овцам и козам на 103,5 проц., по свиньям на 86,9 проц.

Умножились за этот год ряды мастеров животноводства.

На всю область известно имя доярки Надежды Шибаевой из колхоза «Красный Октябрь» Микояновского района, которая от 7 коров получила 7 телят, надоила на одну фуражную корову по 1520 литров молока и получила в порядке дополнительной оплаты 730 литров молока.

В Рыльском районе все знают свинарку Ульяну Быкову из колхоза «Красный Октябрь», которая от 6 свиноматок получила по 22,5 поросенка и в порядке дополнительной оплаты за свой труд—11 поросят. Чабан Филипп Демченко из колхоза «Общий труд» Волоконовского района от 74 овцематок сохранил 98 ягнят и получил лично за труд 12 ягнят. Не только многие передовики, но и фермы, колхозы и некоторые районы в целом успешно выполнили и перевыполнили планы по животноводству.

Но средние показатели не могут дать полного и правильного представления о положении дела с животноводством. За хорошими средними показателями скрываются весьма существенные недостатки, если проанализировать выполнение плана по районам и по видам скота.

Обратимся к фактам. Передовые районы нашей области (Б.-Троицкий, Волоконовский, Н.-Оскольский, Уразовский, Ясеновский и другие) выполнили и значительно перевыполнили план животноводства по всем видам скота. В то же время некоторые другие районы (Беленихинский, Б.-Солдатский, Золотухинский, Иванинский, Поныровский, Ракитянский и другие) не выполнили план развития животноводства ни по одному виду скота. Значительная часть районов, выполнив план по тому или другому виду, не выполнила его по остальным. Так, по крупному рогатому скоту план выполнили колхозы 51 района, по овцеводству только 38 районов, а по коневодству 33 района, т. е. немногим более половины районов области.

Но и этим еще не исчерпывается вопрос полностью. Возьмем для примера крупный рогатый скот. План выполнен на 106,3 проц. По сравнению с 1941 годом поголовье даже увеличилось на 11 проц. Казалось бы, чего же желать лучшего? Однако положение неблагополучно, если учесть, что план по коровам выполнен всего на 83 процента. Следовательно, не выполнен план роста маточного поголовья и не обеспечено дальнейшее воспроизводство стада.

Если к этому добавить, что план по лошадям и свиньям вообще не выполнен, а по свиноматкам он выполнен всего на 82,8 проц., то можно сделать вывод, что колхозы нашей области теряют огромные резервы в деле восстановления и дальнейшего развития животноводства.

Почему же создалось такое положение? Одной из основных причин отставания области с восстановлением поголовья скота является **недооценка маточного поголовья.** Несмотря на то, что установленный минимум маточного поголовья недовыполнен в очень больших размерах, колхозы области плохо выращивают и берегут маток. В течение 1947 года без всякой необходимости колхозы допустили расход более 13 тысяч коров, свиноматок и овцематок, особенно в Медвенском, Белгородском, Скороднянском, Льговском и других районах.

Крайне неудовлетворительно обстоит дело с выращиванием молодняка. Наряду с такими районами, как Б.-Троицкий, Волоконовский, Корочанский, вырастившими на каждые 100 коров и нетелей от 72 до 90 голов телят, значительная часть районов, в том числе Большее-Солдатский, Иванинский, Ракитянский и другие, вырастили не более 48 голов. Неудовлетворительны показатели расплода и выращивания поросят во многих районах, особенно Большее-Солдатском и других.

У нас еще не ликвидировано **разбазаривание скота** колхозами на внутриколхозные нужды. По крупному рогатому скоту и овцам расход на внутриколхозные нужды составляет половину общего расхода, а по свиньям он достиг 85 проц. В отдельных районах убыль скота превышает поступление его в порядке покупки и приплода (Б.-Солдатский, Микояновский, Ракитянский, Иванинский, Бесединский и др.).

Из-за неправильной **организации труда на фермах** и плохого ухода и содержания имеет место падеж скота. В отдельных районах он достигает огромных размеров. В Больше-Солдатском районе, например, в общей сложности пала шестая часть скота всех видов.

В результате неудовлетворительной работы по выращиванию и сохранению скота, что приводит к уменьшению поголовья, некоторые колхозы ряда районов области до сих пор не создали всех ферм; многие фермы не укомплектованы и особенно маточным скотом, остаются карликовыми, малодоходными.

Эти и некоторые другие причины и привели к неудовлетворительному выполнению плана развития животноводства в нашей области. Областное управление сельского хозяйства, многие районные комитеты ВКП(б), исполкомы райсоветов и райсельхозотделы, видимо, недооценивают важность быстрейшего восстановления и развития животноводства, как одной из важнейших отраслей народного хозяйства страны. Руководители таких районов забыли, видимо, известное указание товарища Сталина о том, что «дело животноводства должны взять в свои руки вся партия, все наши работники —партийные и беспартийные, имея в виду, что проблема животноводства является теперь такой же первоочередной проблемой, какой была вчера уже разрешенная с успехом проблема зерновая». Забыв это указание, руководители отстающих районов поверхностно руководят колхозным животноводством, не пресекают антигосударственных тенденций, проявляемых по отношению к этой отрасли хозяйства.

С такой порочной практикой надо покончить немедленно и решительно. Это тем более необходимо, что утвержденный правительством для нашей области план по животноводству на 1948 год предусматривает значительное увеличение поголовья скота и особенно маточного. Так, по лошадям прирост должен составить свыше 12,5 проц., по крупному рогатому скоту 13,2 проц., по овцам и козам—21,3 проц., по коровам—37 проц., по свиноматкам—около 100 проц., а по птице—333 проц.

Эту задачу будет решать многочисленная армия работников животноводства области. И от того, как партийные и советские организации, земельные органы подготовят эти кадры, как они будут воспитывать в них чувство ответственности к своим обязанностям, будет зависеть успех выполнения плана.

Первое и неотложное дело животноводов — создать полноценные фермы, укомплектовать их необходимым количеством маточного поголовья. Нельзя больше мириться с наличием карликовых ферм, с низкими доходами от животноводства. Надо решительно пресечь выбраковку маточного поголовья, поставить дело так, чтобы ни одна матка не была из'ята с фермы без ведома районного отдела сельского хозяйства.

Внимание земельных отделов, специалистов, всех работников животноводства должно быть сосредоточено сейчас на том, чтобы **улучшить содержание, охрану и уход за скотом,** а, стало быть, свести на-нет падеж и поднять продуктивность. Вполне понятно, что эту задачу можно решить, улучшив организацию и правильно поставив оплату труда. Можно ли считать нормальным, что при общем высоком уровне организации труда и внедрении сдельщины в полеводстве, многие райкомы партии и райисполкомы, отделы сельского хозяйства мирятся с неимоверной текучестью кадров на фермах, в результате чего в некоторых колхозах у нас нет постоянных животноводческих бригад?

Нужно нам в корне улучшить зоотехническое обслуживание и ветеринарный надзор за колхозными фермами со стороны зоотехников и ветврачей. Пора им разработать нормы кормления скота, постоянно осуществлять контроль за проведением случек, опоросов, отелов животных, принимать все необходимые меры к ликвидации яловости скота, к сохранению молодняка. Не секрет, что многие работники животноводства не имеют зоотехнической подготовки, незнакомы даже с элементарными научными правилами выращивания скота. Дело специалистов—организовать в каждом колхозе зоотехническую учебу работников ферм.

Ничем иным, как недооценкой развития животноводства, можно об'яснить и тот факт, что во многих районах общественный скот находится еще в неприспособленных помещениях, а кое-где даже во дворах колхозников. Планы строительства животноводческих помещений выполняются плохо, колхозы не используют в этом отношении богатых своих возможностей. Сейчас, когда в колхозах составляются производственные планы, необходимо предусмотреть в этих планах строительство животноводческих помещений.

Подготовка кормов для скота была и остается важнейшей проблемой в животноводстве. Между тем, еще во многих колхозах не придают этому значения, в результате чего даже после такого благоприятного года, как прошлый год, некоторые колхозы Советского, Октябрьского и других районов не полностью обеспечили скот необходимыми кормами. О кормах нужно проявлять заботу не осенью, а с весны. Уже сейчас надо принимать меры, чтобы во всех артелях были участки при фермах и засеять их, чтобы уже нынешней весной провести работы по улучшению лугов и пастбищ, навести порядок в использовании пастбищных угодий.

Партийные организации должны поднять на разрешение этих задач всех работников животноводства, раз'яснить им исторические решения февральского Пленума ЦК ВКП(б), Указ Президиума Верховного Совета СССР о присвоении звания Героя Социалистического Труда и награждении орденами и медалями работников животноводства за перевыполнение планов, по-деловому организовать между ними социалистическое соревнование.

У нас немало передовиков, перевыполнивших планы и добившихся высокой продуктивности животноводства. Но о них, об их опыте работы часто не знают ни в колхозах, ни в районных организациях. Секретари райкомов, председатели райисполкомов, специалисты, заботящиеся о том, чтобы распространить опыт звеньевых, бригадиров, почему-то недооценивают пропаганду опыта передовиков животноводства. Отсутствие работы с мастерами животноводства— серьезная ошибка, она мешает двигать животноводство вперед. Нужно так организовать соревнование, чтобы о передовиках животноводства знали во всех колхозах, чтобы опыт их обобщался и пропагандировался, чтобы сами передовики, как это делают звеньевые, оказали свое влияние на отстающих.

Большие, почетные и ответственные задачи стоят перед всеми работниками животноводства области. И если все наши партийные и советские организации и земельные органы будут неустанно работать с ними, по-ленинским словом звать их на трудовые подвиги, по-деловому помогать им, организуют и возглавят соревнование,—то эти задачи будут выполнены успешно.

ТЕЛЕГРАММЫ ИЗ-ЗА ГРАНИЦЫ

✪ СОБРАНИЯ, КОНФЕРЕНЦИИ, ДЕМОНСТРАЦИИ В МЕЖДУНАРОДНЫЙ ЖЕНСКИЙ ДЕНЬ. ✪ ВЫСТУПЛЕНИЕ ЛИДЕРА СОЦИАЛИСТИЧЕСКОЙ ПАРТИИ ИТАЛИИ. «НАРОДНО-ДЕМОКРАТИЧЕСКИЙ ФРОНТ, ЗАЯВЛЯЕТ НЕННИ, ЯВЛЯЕТСЯ ОТВЕТОМ НА ПОПЫТКУ ОДЕТЬ ИТАЛИЮ В ЧЕРНУЮ РЯСУ» ✪ РЕЧЬ АМЕРИКАНСКОГО ПОСЛА В ИТАЛИИ ДАННА И ОТВЕТ ТОЛЬЯТТИ ✪ ГАЗЕТА «ФРАНС СУАР» ЗАЯВЛЯЕТ: США ВООРУЖАЮТ ФРАНКО ДЛЯ ДЕЙСТВИЙ ПРОТИВ КОММУНИЗМА» ✪ УСИЛЕНИЕ АНТИКОММУНИСТИЧЕСКОЙ КАМПАНИИ В АНГЛИИ.

* * *

Празднование Международного женского дня за рубежом

В ЮГОСЛАВИИ

Югославские женщины широко отметили Международный женский день. Почти во всех городах и селах республики состоялись собрания и конференции. Международный праздник женщины Югославии проводят под знаком мобилизации всех сил на выполнение плана, под знаком усиления активности женщин в сельском хозяйстве, борьбы за мир и демократию—против поджигателей войны.

Вчера на площади Славия в Белграде состоялся митинг, на котором присутствовало около 60 тысяч человек.

ВО ФРАНЦИИ

В связи с Международным женским днем в Париже состоялась мощная демонстрация женщин. Парижские женщины в течение нескольких часов демонстрировали на улицах французской столицы свою волю в борьбе за защиту мира и против дороговизны. Демонстранты несли плакаты: «Хлеба и молока для детей!», «Долой план Мейера!», «Долой дороговизну!» и другие плакаты, отражающие волю французских женщин вести борьбу за мир.

Демонстранты выражали свое возмущение министром внутренних дел Жюлем Моком, который сначала пытался запретить демонстрацию. Но ввиду решительных протестов работниц и домашних хозяек правительство вынуждено было пойти на уступки. Однако, было поставлено условие, чтобы мужчины не участвовали в демонстрации. Тогда французский комитет Международной Демократической Федерации женщин и секретариат компартии Франции обратились с призывом к мужчинам выразить свою солидарность с женщинами во время прохождения колонн демонстрации женщин.

Вчера на всем пути следования демонстрации от площади Республик до памятника Жанне д'Арк парижане, сгруппировавшиеся по обеим сторонам улицы, приветствовали проходящих женщин. В толпе парижан, приветствовавших демонстрацию, находились Жак Дюкло, Леон Мовз, Раймон Боссю, Гурдо и другие члены Центрального Комитета коммунистической партии Франции.

В ИТАЛИИ

В связи с Международным женским днем Народный демократический фронт обратился к женщинам Италии с призывом сплотиться в рядах фронта «в решающей борьбе» за осуществление программы свободы и справедливости.

Женщины Италии, говорится в призыве, будут «великой исторической силой в борьбе против засилия привилегированных и попыток установления мировой гегемонии империалистических групп, носителей братоубийственных войн, заливающих кровью землю».

В ПОЛЬШЕ

По всей стране состоялись многочисленные собрания, посвященные Международному женскому дню. Повсеместно подчеркивалась солидарность польских трудящихся женщин с женским демократическим движением других стран. Женщины горячо демонстрировали свою волю к борьбе за упрочение мира и единства трудящихся женщин во всем мире. В городах Познани и Лодзи состоялись многолюдные собрания женщин—передовиков трудового соревнования, многим из которых здесь же были вручены ордена, медали и ценные подарки. Многолюдные собрания женщин состоялись также в Кракове, Люблине, Гдыне, Бытгощи, Жешуве и многих других городах и местечках Польши.

В принятых резолюциях польские женщины заявили о своей солидарности с борющимися за свободу и демократию женщинами Испании, Греции, Китая и других стран.

* *

„Черные списки" в Англии

АНТИКОММУНИСТИЧЕСКАЯ КАМПАНИЯ УСИЛИВАЕТСЯ

ЛОНДОН, 9 марта. (ТАСС). Развертывая свою антикоммунистическую кампанию, так называемый «комитет по подготовке к конференции» ассоциации конторских служащих государственных учреждений распространил по 4.500 отделениям ассоциации «черный список». В этот список включены 12 якобы «инспирируемых коммунистами» кандидатов в национальный исполнительный комитет ассоциации.

«Комитет» предлагает инструктировать делегатов предстоящей годичной конференции с тем, чтобы они не голосовали за перечисленных в списке лиц, которые, возможно, будут выдвинуты кандидатами во время выборов в национальный исполнительный комитет ассоциации.

Эта акция последовала за выступлением Брауна в палате общин, где он заявил, что один коммунист работает в министерстве авиации, а другой является личным секретарем министра.

В специальной заметке для печати, опубликованной 5 марта и подписанной председателем комитета Уокером и секретарем Чарльзом, говорится: «Коммунистам нет места в английских государственных учреждениях, и мы говорим «уйдите в отставку — это лучше, чем сказать — убирайтесь из Англии». На МИ—5 (особый отдел английской военной разведки—прим. ред.) возложена специальная ответственность в этом вопросе, и мы твердо надеемся на то, что этот орган полностью осознает нынешнее положение».

В заметке указывается, что генеральный секретарь ассоциации конторских служащих государственных учреждений Уайт является членом редакционной коллегии газеты «Дейли уоркер», «Хотя Уайт и хороший секретарь, мы все же глубоко обеспокоены его политическими связями. Уайту мы задаем прямой вопрос: являетесь ли вы коммунистом и поддерживаете ли цели английской компартии?»

Председатель ассоциации конторских служащих государственных учреждений Хикс возглавляет этот «черный список».

Отвечая 5 марта на утверждения «комитета» о том, что коммунисты занимают посты в различных правительственных учреждениях, генеральный секретарь ассоциации Уайт заявил: «Это обращение к МИ—5, безусловно, является попыткой создать напряженную атмосферу. Перечисленные в списке люди хорошо известны, и ни один из них никогда не скрывал своей принадлежности к коммунистической партии. От правительства следует потребовать заверения в том, что ни один из них не будет уволен из-за своей партийной принадлежности. Я не намереваюсь отвечать на наглое требование небольшой группы никем не уполномоченных людей, ведущих травлю прогрессивных элементов, и сообщать о своих политических взглядах. Эти взгляды—мое личное дело. Под личиной демократизма этот комитет пытается воспрепятствовать свободным выборам в руководящие органы, которые должны состояться на предстоящей годичной конференции».

6 марта чрезвычайный комитет ассоциации конторских служащих государственных учреждений опубликовал заявление по поводу выступления в парламенте Брауна, указавшего, что председатель ассоциации Хикс занимает пост в министерстве авиации. В заявлении говорится, что члены этого комитета полностью доверяют Хиксу.

Выступление Неннн на митинге в Риме

РИМ, 9 марта. (ТАСС). 6 марта на митинге Народного демократического фронта в Риме в присутствии 50 тысяч человек с речью выступил лидер социалистической партии Неннн.

Подобно тому, как движение КНО (Комитет Национального Освобождения) было ответом народа на насилия фашистов и немецких захватчиков, сказал Неннн, так и Народный демократический фронт является ответом итальянского народа на попытку одеть Италию в черную рясу, что угрожает не менее катастрофическими последствиями, чем господство черных рубашек. Усилия христианских демократов превратить «религиозные и метафизические вопросы» в краеугольный камень предстоящей избирательной борьбы потерпели неудачу. В избирательной борьбе 18 апреля, сказал Неннн, будут решаться вопросы: за советы управления на предприятиях или против них, за национализацию крупной промышленности или против национализации, за аграрную реформу и землю крестьянам или против земли и реформы, за разрешение южного вопроса или против его разрешения.

Срочная необходимость коренного обновления экономической структуры Италии диктуется кризисом, который переживает страна. Без советов управления на предприятиях как органов контроля над производством невозможно разрешить вопросы безработицы, равновесия между ценами на внутреннем и внешних рынках и экспорта, «от которого будущее итальянской экономики зависит в гораздо большей мере, чем от американской помощи». Без аграрной реформы, экспроприации латифундий и крупной земельной собственности и передачи земель крестьянам (в индивидуальную собственность, где это возможно, и в кооперативную собственность, где это требуется условиями производства) нельзя преодолеть отсталость сельского хозяйства Италии и вековую язву батрачества. Если государство не возьмет на себя инициативы разрешения южного вопроса и использования всех ресурсов и энергетики юга и островов, то трагическое положение этих областей останется неизменным на десятилетия и Италия будет продолжать погоню за призраками «имперских» завоеваний и экспансионистских войн, оставляя неразрешенными основные вопросы существования трудящихся. Но если Италия хочет разрешить эти важнейшие проблемы промышленной и аграрной структуры и жизни юга, она должна иметь возможность в течение длительного периода проводить политику мира, разоружения и нейтралитета. «Если она окажется пешкой в системе западного блока, это будет означать, что в случае третьей войны долина По окажется театром военных действий, порты и города Италии станут складами и мишенями для атомных бомб, молодежь Италии вновь будет послана умирать за грязные интересы иностранного империализма».

Политика правительства Народного демократического фронта в отношении Англии, Америки, СССР и всех других стран будет политикой мира, дружбы и сотрудничества. Народный демократический фронт готов обсуждать любые предложения, не отвергает никакой помощи и даже приветствует «необходимую помощь». «Он отвергает только одну политику—политику участия в западном блоке, который рассматривает Италию как свое предмостное укрепление в борьбе против восточно- европейских стран и который принуждает ее отказаться от политики внутреннего социального обновления с тем, чтобы вновь стать на путь политики империалистической экспансии».

США вооружают франкистскую Испанию

ПАРИЖ, 9 марта. (ТАСС). «Франс суар» поместила статью Клода Вейе-Лавалле, озаглавленную: «США вооружают Франко для действий против коммунизма».

Автор сообщает, что в Мадриде—столице франкистской Испании—сейчас происходит «кажется, серьезная дипломатическая игра». Между Вашингтоном и Мадридом в течение последнего времени установлены официозные связи.

Эмиссарами Франко являются в настоящее время банкиры, которые стремятся получить для Испании кредит в долларах (как говорят, 150 миллионов).

Отмечая далее, что в Вашингтоне считают Мадрид важным элементом стратегической системы, автор продолжает:

Окончательная линия будет установлена позже, и постараются обеспечить создание «бастионов». выдвинутых возможно дальше на Восток, в направлении реки Эльбы, надеясь выиграть время.

Что касается «испанского бастиона», то, кроме экономической помощи, будут разработаны и планы военного характера. Некоторые генералы из окружения Франко не скрывают более своих намерений сыграть определенную роль.

Нам сообщают, пишет в заключение автор, после ряда лет, когда мадридские правители чувствовали себя немножко в «карантине», там сейчас царит атмосфера оптимизма. Все полагают, что еще до конца месяца переговоры дадут первые конкретные результаты.

ХРОНИКА

△ Англия, Франция, Соединенные Штаты, Китай, Индия и Голландия признали Сиамское правительство Архайвонгсе, пришедшее к власти после государственного переворота в ноябре прошлого года.

△ Великое Народное собрание Болгарии приняло закон об отчуждении крупной городской недвижимой собственности. Отчуждению подлежат те дома и строения, которые не используются владельцами для личных жилищных целей или хозяйственных нужд, а являются средством для получения ренты. Закон не распространяется на сельские местности.

△ Несмотря на нормирование в Китае потребления риса, которое было введено 1 марта, к 5 марта цены на рис увеличились до 3,5 млн. китайских долларов за пикуль. Цены на другие товары также возросли. Курс китайского доллара понизился, и один американский доллар обменивается ныне на 350 тыс. китайских долларов.

△ В Амстердаме закончился первый конгресс общества «СССР—Голландия». Конгресс обсудил работу общества, проведенную за последние месяцы в области укрепления связей между СССР и Голландией.

△ Центральный забастовочный комитет железнодорожников Французского Марокко в опубликованном им коммюнике заявил, что забастовка протекает спокойно. По всей сети железных дорог движение остановлено. Во всех службах забастовка является всеобщей. В коммюнике канцелярии генерального резидента сообщается о решении мобилизовать персонал, необходимый для функционирования железных дорог.

△ Английский министр по делам оккупационной политики лорд Пакенхэм заявил 6 марта в Оксфорде, что в Западной Германии, не дожидаясь соглашения четырех держав, в ближайшие месяцы будет проведена денежная реформа.

Состав финляндской делегации для переговоров с Советским Союзом

ХЕЛЬСИНКИ, 9 марта, (ТАСС). В официальном сообщении говорится, что «на состоявшемся сегодня заседании государственного совета для ведения переговоров с Союзом Советских Социалистических Республик, касающихся договора о дружбе и взаимной помощи, президент решил назначить делегацию в следующем составе: председатель—премьер-министр Мауно Пеккала, вице-председатель—министр иностранных дел Энкель и члены делегации: министр Свенто, министр внутренних дел Лейно, депутаты сейма Пелтонен, д-р юридических наук Кекконен и д-р юридических наук Седерьельм, а также уполномочить председателя делегации подписать документы, которые, возможно, явятся результатом переговоров».

—о—

Матч-турнир на первенство мира по шахматам

ГААГА, 9 марта. (ТАСС). Вчера вечером состоялся третий тур Международного шахматного турнира. Очевидно, два крупных поражения экс-чемпиона мира Эйве снизили интерес жителей Гааги к турниру. Зал, где сегодня происходила игра, был далеко не полон. В третьем туре за доской встретились чемпион США гроссмейстер Решевский с гроссмейстером СССР Кересом и советские гроссмейстеры Смыслов и Ботвинник.

По дебюту Ботвиннику не удалось полностью уравнять игру. В дальнейшем развернулась сложная маневренная борьба, затем противники разменялись несколькими фигурами, в том числе и ферзями, и партия перешла в эндшпиль, в котором Смыслов сохранил некоторое позиционное преимущество и вскоре выиграл пешку. Партия отложена с лишней пешкой у Смыслова.

Остро проходила партия Решевский — Керес. В сильнейшем цейтноте Керес допустил ряд ошибок, проиграл пешку. Вскоре после этого Керес сдал свою партию Решевскому.

ГААГА, 9 марта. (ТАСС). Сегодня в Гааге состоялся 4 тур Международного шахматного турнира, в котором встретились советский гроссмейстер Смыслов и экс-чемпион мира Эйве, советский гроссмейстер Ботвинник и чемпион США Решевский. Обе партии вызвали большой интерес. Зал был переполнен. Ботвинник в начале партии попал в затруднительное положение, допустив несколько неточных ходов, но затем сумел усложнить игру. Решевский, попав в жесткий цейтнот, просрочил время и сдал партию Ботвиннику.

В партии Смыслов—Эйве был разыгран чигоринский вариант испанской партии. Смыслов отложил партию в выигрышном для себя положении.

Таким образом, лидерами турнира являются гроссмейстер Ботвинник, который имеет 2 очка и одну отложенную партию, гроссмейстер Керес, имеющий 2 очка из 3 сыгранных партий.

Завтра состоится день доигрываний. 11 марта состоится 5 тур Международного турнира.



В новом коммутаторном зале на междугородней телефонной станции.

★

□ **НОВЫЙ КОММУТАТОРНЫЙ ЗАЛ** вступил в строй на междугородней телефонной станции. Очень большой объем работ по монтажу нового оборудования работники станции выполнили своими силами. Новый коммутаторный зал позволяет иметь в городе вдвое больше телефонных аппаратов для прямых междугородних разговоров.

□ **НОВЫЙ БАКАЛЕЙНО-КОНДИТЕРСКИЙ МАГАЗИН** открыл горторг на углу улиц Ленина и Золотой. На-днях начали работать также магазины мясной и культтоваров на улице Дзержинского и промтоварный на улице Добролюбова. Готовится к торговле большой магазин на улице Буденного в Кировском районе.

□ **КВАРТАЛЬНЫЙ ПЛАН** выполнил цех новых галеновых препаратов фармацевтического завода. Коллектив цеха обязался пятилетнее задание завершить в нынешнем году.

□ **ОЧЕРЕДНАЯ НАУЧНАЯ СТУДЕНЧЕСКАЯ КОНФЕРЕНЦИЯ** состоялась в медицинском институте. Присутствовало около 150 студентов.

Семена огородних культур

Областная контора «Сортсемовощь» нынешней весной продаст на 6 миллионов рублей семян. Она имеет на своих складах семена сорока разных огородних культур. В большом количестве имеются семена овощей, которых почти не было в прошлом году: репы, столовой брюквы, савойской, краснокочанной и цветной капусты и т. д.

«Сортсемовощь» будет продавать семена в 22 ларьках в разных районах области; три из них находятся в Курске.

—о—

ЧЕРЕПИЧНЫЕ ЗАВОДЫ В КОЛХОЗАХ

Колхозы Кореневского района «Красный партизан» и «Без межи» приступают к строительству черепичных заводов, которые будут пущены в начале лета. Сельхозартель «Красный партизан» уже приобрела пресс и формы.

Ответственный редактор Г. Г. ВЕЛЬШ.

„Унита" о деятельности американского посла в Италии

РИМ, 9 марта. (ТАСС). Посол США в Италии Данн произнес 5 марта очередную речь в Реджо ди Калабрия по случаю прибытия «400-го парохода с американской помощью». Описывая благодеяния «бесплатной» американской помощи, Данн обрушился на тех, кто ведет в Италии «абсурдную и грубую пропаганду против американского империализма».

Комментируя «предвыборную пропаганду посла Данна в пользу христианско-демократической партии», газета «Унита» пишет: «Если в Италии есть что-либо абсурдное и скандальное, то это именно действия представителя иностранной державы, который произносит пропагандистские речи, вмешиваясь в наши дела и оскорбляя свободную итальянскую печать. Правительство должно было потерять последние остатки совести, если оно предпочитает, чтобы на предвыборной арене с такой бессовестностью подвизались его прямые хозяева и пытались защитить его от народа».

В речи, произнесенной в Генуе, Тольятти, как сообщает газета «Унита», заявил, что Данн «не имеет никакого права вмешиваться в предвыборную дискуссию». «Италия—это не остров в Папуасии,—сказал Тольятти,—где может высадиться колонизатор с запасом подмоченных товаров низшего качества для распределения их между туземными вождями,—вот цилиндр для Гаспери, вот цилиндр для Сфорца,—а потом предписывать им, что они должны делать для своего нового хозяина. Представитель иностранной державы в Италии не смеет вести себя таким образом. Он обязан соблюдать дипломатические и политические нормы, которые практикуются между всеми независимыми странами. Нашу национальную независимость и свободу г-н Данн не смеет попирать, хотя бы он был послом Соединенных Штатов Америки».

К предстоящим маневрам американских войск в Германии

ЛОНДОН, 9 марта. (ТАСС). Как передает агентство Рейтер из Висбадена, 10 марта из Мюнхена вылетят около 50 самолетов «Дакота», имея на борту солдат, для того, чтобы принять участие в двухдневной «битве» против условного противника—партизанских войск. Маневры состоятся в районе Фрицлар-Марбурга, в Гессене (американская зона оккупации).

Сегодня в ТЕАТРЕ и КИНО

Драмтеатр им. А. С. Пушкина—«МОЛОДАЯ ГВАРДИЯ»; кинотеатр «Комсомолец» — «РУССКИЙ ВОПРОС».

С 5 по 15 марта в гор. Курске

ПРОВОДЯТСЯ ВЕСЕННИЕ БАЗАРЫ,

в которых участвуют все торгующие организации города и области с продажей широкого ассортимента на сумму до 5 миллионов рублей промышленных товаров:

шелковых тканей, готового платья, обуви, головных уборов, трикотажа, культтоваров, мебели, хозяйственных товаров и стройматериалов.

ГОРТОРГОТДЕЛ.

Организуемой вновь артели «ВКУСПРОМКООП» на постоянную работу в г. Курске требуются: **опытный мастер-винодел, химик-лаборант, плановик, мастер по производству уксуса, кулинар-кондитер, заготовитель, бондари и сторожа.**

АРТЕЛЬ покупает дубовые бочки и чаны, котлы емк. от 150—200 литр., пишущую машинку, лошадей и автомашину.

АРТЕЛЬ арендует помещения для производственных, торговых и служебных целей.

С предложениями обращаться: г. Курск, ул. К. Либкнехта, 35, от 17 до 19 час.

Курская областная заочная средняя школа доводит до сведения всех заочников о том, что в 1947—48 учебном году выпускные экзамены и переводные испытания в заочных средних школах будут проводиться в одни и те же сроки со школами всеобуча.

Все заочники 8, 9 и 10 классов должны не позже 15 марта 1948 года внести в школу плату за право обучения в размере 75 руб. в год. Инвалиды Отечественной войны рядового и сержантского состава от платы за обучения освобождаются.

Дирекция школы.

Курский учкомбинат ЦСУ Госплана СССР производит набор учащихся по подготовке бухгалтеров и счетоводов промпредприятий, колхозов и совхозов по двойной системе.

Прием заявлений до 15 апреля 1948 г. К заявлению должны быть приложены: а) автобиография, б) подлинное свидетельство об образовании, в) две фотокарточки.

За всеми справками обращаться по адресу: г. Курск, Дзержинского, 40 (школа № 20) или ул. Суворовская, 56.

Курская областная контора „Главкинопроката" получила и выпускает на экраны гор. Курска и области художественный фильм

„АЛИШЕР НАВОИ"

Постановка засл. деятеля искусств Таджикской ССР и Узбекской ССР—Камилия Ярматова.

В ролях: засл. арт. Узбекской ССР Р. ПИРМУХАМЕДОВ, засл. арт. Узбекской ССР Р. ХАМРАЕВ и др.

Производство Ташкентской студии художественных фильмов 1947 г.

Выпуск „Главкинопрокат".

Торгующие организации производят прием от населения, без ограничения количества, посуды из-под вина, водки, шампанского, коньяков, ликеров, фруктовых и минеральных вод по цене за бутылку:

Емк. до 0,5 л.—3 руб.

Емк. от 0.5 и выше—5 руб.

Сдавайте торгующим организациям излишнюю стеклянную посуду!

ТИТЕЕВА Валентина Николаевна, проживающая в г. Курске, ул. Буйволовская, 20, возбуждает дело о расторжении брака с ТИТЕЕВЫМ Василием Васильевичем, проживающим в г. Чита, ул. Хабаровская, 34.

Дело подлежит рассмотрению в нарсуде 2 уч. Дзержинского района г. Курска.

ЗЕНОВ Иван Федорович, проживающий в п. Сапогово Стрелецкого района Курской области, возбуждает дело о расторжении брака с ЗЕНОВОЙ Евдокией Иванозной, проживающей там же.

Дело подлежит рассмотрению в нарсуде Стрелецкого района Курской области.

Курское управление санаториев и домов отдыха ВЦСПС доводит до сведения всех профорганизаций и предприятий о том, что начал свою работу нервно-соматический санаторий «МОКВА», расположенный в 4-х клм. от гор. Курска.

Заявки направлять по адресу: г. Курск, Садовая, 14.

ТРЕБУЮТСЯ:

△ **Инженер-лесовод, инженеры-строители, техники-строители** — Обращаться: г. Курск, Марата, 3.

△ **Геодезисты, архитекторы, инженеры-планировщики**—Курскому облсельпроекту на постоянную работу.

Обращаться: г. Курск, Кр. площадь, 6, 4-й под'езд.

△ **Ст. контролеры-ревизоры, контролеры-ревизоры, инспекторы-бухгалтеры**—Курскому областному управлению гострудсберкасс и госкредита.

Обращаться по адресу: г. Курск, Кр. площадь, 6.

△ **Преподаватели - ветврачи и бухгалтер** — Ястребовской с./х. школе ветфельдшеров на постоянную работу. Оплата по соглашению, предоставляется квартира и отопление. Обращаться: Курская область, Ястребовский район.

Товарищи охотники!

В связи с окончанием срока охоты и в целях выполнения государственного плана по пушнине СДАЙТЕ ЗАГОТОВИТЕЛЯМ НЕМЕДЛЕННО всю имеющуюся у вас на руках пушнину.

Задержка пушнины после указанного срока будет рассматриваться как нарушение закона об охоте.

Облуправление по делам охоты

Адрес редакции: г. Курск, ул. Ленина, 77. Телефоны: ответ. редактор — 90, зам. ответ. редактора—46, ответственный секретарь—2-60, отделы: пропаганды, культуры — 9-47; партийной жизни, советско-торговый — 4-41, сельскохозяйственный — 3-90, промышленности — 3-56, информации — 9-31, писем—9-33; начальник издательства—2-68, контора типографии—2-54, отдел объявлений и бухгалтерия — 1-42. междугородний (прямой) — 19.

МЕ 65199. Типография газеты «Курская правда». Тираж 90.000 Зак. 1273.

Пролетарии всех стран, соединяйтесь!

КУРСКАЯ ПРАВДА

ОРГАН КУРСКОГО ОБКОМА ВКП(б), ГОРКОМА ВКП(б) И ОБЛАСТНОГО СОВЕТА ДЕПУТАТОВ ТРУДЯЩИХСЯ.

ПЯТНИЦА
12
МАРТА
1948 г.
Год издания 30-й

№ 51 (7726)

СЕГОДНЯ В НОМЕРЕ:

Вторая сессия Верховного Совета РСФСР — 1 стр.

ЗАСЕДАНИЕ ВЕРХОВНОГО СОВЕТА РСФСР. **О Государственном бюджете РСФСР на 1948 год.** Доклад Министра финансов РСФСР депутата А. М. Сафронова—2-3 стр.

Присвоение звания Героя Социалистического Труда передовикам сельского хозяйства — 3 стр.

На севе не должно быть отстающих — 3 стр.

ПИСЬМА О СЕЛЬСКИХ ИНТЕЛЛИГЕНТАХ. **В. Шалыгина.** 1. В бывшем захолустье — 3 стр.

Досрочно выполнить квартальный план переработки свеклы — 4 стр.

От'езд советской правительственной делегации в Будапешт — 4 стр.

Приветствия советским женщинам — 4 стр.

Телеграммы из-за границы — 4 стр.

ПОСЛЕВОЕННЫЙ ПОД'ЕМ ХОЗЯЙСТВА И КУЛЬТУРЫ РОССИЙСКОЙ ФЕДЕРАЦИИ

Вчера в Кремле открылась вторая сессия Верховного Совета Российской Советской Федеративной Социалистической Республики. Верховный Совет собрался для того, чтобы рассмотреть важнейший законопроект—о Государственном бюджете республики на 1948 год. В отличие от капиталистических стран, где государственный бюджет носит по существу военно-бюрократический характер, так как он содержит преимущественно расходы на содержание армии, полиции, чиновничьего аппарата,—в социалистическом государстве бюджет определяет пути и темпы развития экономики и культуры страны. По советскому бюджету всегда можно судить о состоянии народного хозяйства, о жизненном уровне трудящихся. Ярким примером тому является доложенный вчера Верховному Совету проект Государственного бюджета РСФСР.

Российская Федерация, являясь самой крупной среди братских республик Советского Союза, занимает виднейшее место в общесоюзном бюджете. Доходы РСФСР составляют самую значительную часть доходов бюджета СССР. Бюджет СССР финансирует важнейшие стройки, нужды различных отраслей народного хозяйства общесоюзного значения, расположенных на территории РСФСР. Одновременно увеличивается с каждым годом и бюджет самой Российской Федерации. Бюджет РСФСР на нынешний год по доходам и расходам намечен в сумме, превышающей 49 миллиардов рублей.

Известно, какую огромную роль сыграли Российская Федерация, русский народ в Великой Отечественной войне. В тяжелый момент, когда территория ряда союзных республик в западных районах СССР была оккупирована немцами, на плечи Российской Федерации легла главная тяжесть снабжения фронта. Российская Федерация понесла тяжелые жертвы в войне, ряд ее цветущих районов был подвергнут варварскому разрушению и опустошению, но еще в ходе войны на территории РСФСР началась гигантская восстановительная работа. При этом Российская Федерация, ее промышленность и сельское хозяйство оказали неоценимую братскую помощь в восстановлении народного хозяйства и культуры Украинской, Белорусской, Литовской, Латвийской, Эстонской, Молдавской и Карело-Финской ССР, которые смогли оправиться от глубоких ран, нанесенных войной, лишь благодаря огромной помощи великого русского народа и других народов Советского Союза.

О том, каких успехов достигла Российская Федерация в своем послевоенном развитии, можно судить хотя бы по одному только факту: об'ем бюджета РСФСР в нынешнем году превысит бюджет довоенного времени почти в два раза!

Бюджет РСФСР на 1948 год показывает, сколь значительных успехов добился советский народ в борьбе за досрочное выполнение послевоенного пятилетнего плана. В прошлом году республиканская и местная промышленность РСФСР выполнила свой план более чем на 108 процентов и промысловая кооперация—более чем на 111 процентов. Валовая продукция республиканской и местной промышленности за один только год увеличилась на 20 процентов, а продукция кооперативной промышленности—на 25 процентов. Благодаря этому значительно перевыполнено было задание по отчислению прибылей в бюджет. А это в свою очередь увеличило финансовые ресурсы Российской Федерации и позволяет ей в нынешнем, третьем году пятилетки значительно увеличить ассигнования и на народное хозяйство, и на народное просвещение, на здравоохранение, на социальное обеспечение, на жилищное строительство, на благоустройство городов и т. д. В прошлом году на территории РСФСР, подвергавшейся оккупации, было построено и восстановлено 133 тысячи жилых домов для колхозников. Почти полмиллиона человек переселились из землянок в благоустроенные жилища. В нынешнем году Российская Федерация имеет возможность сделать в этом отношении новый большой шаг вперед, полностью завершить восстановление сел и деревень и ускорить восстановление городов, пострадавших от оккупации.

Министр финансов РСФСР, доложив Верховному Совету республики об успешном выполнении бюджета за прошлый год, указал на большие, не использованные еще возможности укрепления финансового хозяйства республики. Речь идет прежде всего о соблюдении строжайшего режима экономии, о решительной борьбе с бесхозяйственностью, о повороте внимания к качественным показателям работы промышленности. Успешно осуществленная денежная реформа укрепила советский рубль и подняла его роль в народном хозяйстве. Денежная реформа и отмена карточек создали огромный материальный стимул для повышения производительности труда, для снижения себестоимости продукции. Создалась новая экономическая обстановка, возникли новые благоприятные условия для того, чтобы значительно увеличить социалистическое накопление. Почин девяти московских предприятий, отказавшихся в нынешнем году от государственной дотации, подхвачен коллективами большого числа предприятий. В стране все шире развертывается социалистическое соревнование за выполнение пятилетки в 4 года, за повышение прибыльности предприятий.

В этих условиях огромные задачи стоят перед всеми советскими органами и особенно перед финансовыми органами. Они не могут быть простыми регистраторами фактов, они обязаны активно влиять на все отрасли хозяйства, добиваться соблюдения строжайшей финансовой дисциплины, наталкивать работников хозяйственного и советского аппарата на лучшее использование финансовых и материальных ресурсов, добиваться ускорения оборота финансовых средств, строжайше беречь накопления, стоять на страже государственного рубля. Финансовые органы обязаны обеспечить точное и своевременное выполнение каждым предприятием или учреждением своих обязательств перед бюджетом, значительно усилить ревизионную работу.

В бюджете РСФСР обращают на себя внимание следующие цифры: на народное просвещение ассигнуется около 19 миллиардов рублей, на здравоохранение и физическую культуру — около 11½ миллиардов рублей, на социальное обеспечение и социальное страхование — свыше 4 миллиардов рублей. Это те средства, которые направляются на повышение реального уровня жизни советских людей. В СССР, в отличие от капиталистических стран, действительный доход рабочего класса не исчерпывается денежной зарплатой. Государственные выплаты за время болезни, отпусков по родам, за очередные отпуска, бесплатное образование, стипендии, бесплатная медицинская помощь, государственные расходы на содержание детских учреждений, выплата пособий многосемейным — все это в отличие от капиталистических стран увеличивает реальную зарплату рабочих в СССР дополнительно на 38 процентов. Государственные расходы на культурно-бытовые нужды сельского населения в значительной мере увеличивают фактическую доходность колхозного крестьянства. Рост государственных расходов на социально-культурные мероприятия отражает политику большевистской партии, направленную к неуклонному под'ему благосостояния народных масс.

Бюджет РСФСР на 1948 год показывает, что Российская Федерация уверенно идет к досрочному выполнению послевоенного сталинского пятилетнего плана. Вдохновляемые большевистской партией, великим вождем и учителем товарищем Сталиным, народы Российской Федерации будут и впредь итти в первых рядах борцов за дальнейшее укрепление могущества всего Советского Союза, за победу коммунизма!

(Передовая «Правды» за 11 марта).

□ □ □

Областной с'езд потребительской кооперации

Два дня—10 и 11 марта в Курске проходил второй областной с'езд потребительской кооперации. С'езд заслушал и обсудил отчетные доклады председателя президиума областного союза тов. Михайленко и председателя ревизионной комиссии тов. Шаламова.

В прениях по обоим докладам выступило 29 человек. Областной с'езд утвердил устав облпотребсоюза и избрал совет, правление и ревизионную комиссию областного союза. В совет избрано 49 человек, в правление — 9 человек. Председателем правления облпотребсоюза избран тов. Данилушкин М. Н., работавший до этого секретарем по кадрам Сталинского райкома ВКП(б) гор. Курска.

Вторая Сессия Верховного Совета РСФСР

Информационное сообщение о заседании Верховного Совета РСФСР 10 марта 1948 года

10 марта в 7 часов вечера, в Кремле, в Большом Кремлевском дворце, открылась вторая сессия Верховного Совета РСФСР.

Сессию открыл председатель Верховного Совета РСФСР депутат ТАРАСОВ М. П.

Верховный Совет РСФСР заслушал доклад председателя Мандатной комиссии депутата ПРОХВАТИЛОВА В. Т. о результатах проверки полномочий вновь избранных депутатов МАМАЕВА Р. М. — по Ронгинскому избирательному округу и РЯБОВА В. П. —по Омскому—Сталинскому избирательному округу вместо выбывших депутатов.

Верховный Совет по предложению депутата ЖОЛНИНА С.А. принял следующее постановление по докладу Мандатной комиссии:

«1. Утвердить доклад Мандатной комиссии Верховного Совета РСФСР.

2. Признать правильными полномочия депутатов Верховного Совета Российской Советской Федеративной Социалистической Республики, избранных 21 декабря 1947 года по Ронгинскому избирательному округу № 690 и по Омскому — Сталинскому избирательному округу № 444».

Председатель Верховного Совета РСФСР депутат ТАРАСОВ М. П. сообщает, что на рассмотрение сессии вносятся следующие вопросы:

1. Утверждение Государственного бюджета Российской Советской Федеративной Социалистической Республики на 1948 год.

Вопрос вносится Советом Министров РСФСР.

2. О внесении изменений и дополнений в текст Конституции Российской Советской Федеративной Социалистической Республики.

Вопрос вносится Редакционной комиссией, избранной Верховным Советом РСФСР.

3. Утверждение Указов Президиума Верховного Совета РСФСР.

Вопрос вносится Президиумом Верховного Совета РСФСР.

Верховный Совет по предложению депутата ХАРИТОНОВА И. С. единогласно включает эти вопросы в порядок дня сессии.

Затем председатель предоставляет слово для доклада о Государственном бюджете РСФСР на 1948 год Министру финансов РСФСР депутату САФРОНОВУ А. М.

После доклада тов. Сафронова Верховный Совет заслушал содоклад Председателя Бюджетной комиссии Верховного Совета РСФСР депутата БУРЫЛИЧЕВА П. Г.

На этом первое заседание Верховного Совета РСФСР закрывается.

Информационное сообщение о заседании Верховного Совета РСФСР 11 марта 1948 года

11 марта, в 11 часов утра, в Кремле, в Большом Кремлевском дворце, состоялось второе заседание Верховного Совета РСФСР.

Председательствует Председатель Верховного Совета РСФСР депутат М. П. ТАРАСОВ.

В порядке дня—обсуждение доклада Министра финансов РСФСР депутата САФРОНОВА А. М. о Государственном бюджете РСФСР на 1948 год.

В прениях выступили: депутат ЖИЛЬЦОВ Н. В. (Арзамасский округ, Горьковская область), депутат РУДАКОВ А. В. (Иркутский-Кировский округ, Иркутская область), тов. СМИРНОВ М. П. — председатель исполнительного комитета Ярославского областного Совета депутатов трудящихся, депутат БОРИСОВ В. А. (Черняховский округ, Калининградская область), депутат НЕКЛЮДОВ В. Н. (Ульяновский городской округ, Ульяновская область), тов. БЕЛЯЕВ В. П. — Министр местной топливной промышленности РСФСР, депутат БУРОВА В. В. (Сараktашский округ, Чкаловская область), Министр здравоохранения РСФСР депутат БЕЛЕЦКИЙ Г. Н. (Верещагинский округ, Молотовская область), депутат ГОРШКОВ И. С. (Старо-Юрьевский округ, Тамбовская область), депутат БАРАНОВ Н. В. (Некрасовский округ, г. Ленинград), депутат МАМАЕВ Р. М. (Ронгинский округ, Марийская АССР).

На этом второе заседание Верховного Совета РСФСР закрывается.

Информационное сообщение о заседании Верховного Совета РСФСР 11 марта 1948 года

11 марта, в 6 часов вечера, в Кремле, в Большом Кремлевском дворце, состоялось третье заседание Верховного Совета РСФСР.

Председательствует Председатель Верховного Совета РСФСР депутат М. П. ТАРАСОВ.

В порядке дня—обсуждение доклада Министра финансов РСФСР депутата САФРОНОВА А. М. о Государственном бюджете РСФСР на 1948 год.

В прениях выступили: депутат ЯСНОВ М. А. (Ленинградский округ, гор. Москва), депутат ТОТОЕВ В. С. (Дзауджикауский округ, Северо-Осетинская АССР), Министр коммунального хозяйства РСФСР депутат ГОВОРКОВ В. И. (Гжатский округ, Смоленская область), депутат ГОРБАЧ Н. Н. (Канский округ, Красноярский край), Министр местной промышленности РСФСР депутат СМИРЯЕВ В. П. (Сердобский округ, Пензенская область), депутат АФАНАСЬЕВ И. А. (Елецкий городской округ, Орловская область), депутат БАДАЕВ Г. Ф. (Выборгский округ, Ленинградская область), депутат ЧЕРНОВ М. Ф. (Атяшевский округ, Мордовская АССР).

На этом третье заседание Верховного Совета РСФСР закрывается.

В Кремлевском дворце

10 марта, в Москве, в Большом зале Кремлевского дворца, в 7 часов вечера открылась вторая сессия Верховного Совета РСФСР.

За столом председателя — Председатель Верховного Совета РСФСР депутат **М. П. Тарасов** и его заместители депутаты **Х. В. Валиуллин, Ф. П. Гончаров, Ш. Г. Ишкинина, Б. Г. Музруков, А. Н. Несмеянов, М. В. Сарычева, Л. И. Соколов, Н. П. Тарасов.**

В правительственных ложах занимают места товарищи **В. М. Молотов, А. А. Жданов, Л. П. Берия, Г. М. Маленков, Л. М. Каганович, А. И. Микоян, Н. А. Вознесенский, Н. М. Шверник, Н. А. Булганин, А. Н. Косыгин, А. А. Кузнецов, М. А. Суслов, Г. М. Попов,** члены Президиумов Верховных Советов СССР и РСФСР, министры.

Депутаты и гости приветствуют руководителей партии и правительства продолжительными аплодисментами.

Председательствующий депутат М. П. Тарасов предоставляет слово для доклада председателю Мандатной комиссии депутату **В. Т. Прохватилову.**

Депутат Прохватилов сообщает, что в соответствии с Конституцией РСФСР и статьей 99-й Положения о выборах в Верховный Совет республики, 21 декабря 1947 года были проведены выборы депутатов в Верховный Совет Российской Федерации, вместо выбывших депутатов, по двум избирательным округам — Ронгинскому № 690, Марийской АССР, и Омскому-Сталинскому № 444 гор. Омска. В выборах в Верховный Совет РСФСР по этим округам, проходивших одновременно с выборами в местные Советы депутатов трудящихся, приняли участие 149.985 избирателей, что составляет 99,94 процента к общему числу избирателей данных округов. За кандидатов сталинского блока коммунистов и беспартийных голосовали 149.116 избирателей — 99,42 процента избирателей, участвовавших в голосовании.

Мандатная комиссия установила, что выборы депутатов в Верховный Совет проведены правильно, в полном соответствии с Конституцией и Положением о выборах в Верховный Совет РСФСР. В обоих избирательных округах депутатами Верховного Совета РСФСР избраны кандидаты блока коммунистов и беспартийных: по Ронгинскому избирательному округу № 690 Р. М. Мамаев, по Омскому-Сталинскому № 444 В. П. Рябов.

По предложению депутата **С. А. Жолнина** Верховный Совет единогласно утверждает доклад Мандатной комиссии.

Сессия переходит к рассмотрению порядка дня.

По предложению депутата **И. С. Харитонова,** Верховный Совет РСФСР единогласно утверждает следующий порядок дня:

1. Утверждение Государственного бюджета Российской Советской Федеративной Социалистической Республики на 1948 год.

2. О внесении изменений и дополнений в текст Конституции Российской Советской Федеративной Социалистической Республики.

3. Утверждение Указов Президиума Верховного Совета РСФСР.

Слово для доклада по пункту первому порядка дня—о Государственном бюджете РСФСР на 1948 год—предоставляется Министру финансов РСФСР депутату **А. М. Сафронову.**

После доклада А. М. Сафронова Верховный Совет заслушал содоклад Председателя Бюджетной комиссии депутата **Бурыличева П. Г.**

Бюджетная комиссия, — говорит тов. Бурыличев,—вносит на рассмотрение Верховного Совета ряд поправок по доходным и расходным статьям бюджета. Бюджетная комиссия установила, что в ряде отраслей промышленности имеется возможность увеличить накопления за счет расширения ассортимента и повышения качества выпускаемых изделий. В связи с этим вносится предложение увеличить платежи в бюджет от промышленных предприятий на 35.300 тысяч рублей. По коммунальному хозяйству Бюджетная комиссия намечает увеличить доходы на 3.700 тысяч рублей и по торговле—на 12.100 тысяч рублей. Бюджетная комиссия предлагает также увеличить платежи по ряду других отраслей народного хозяйства. Поправки, которые вносит Бюджетная комиссия, дадут возможность увеличить доход Государственного бюджета РСФСР на 80.200 тыс.

Коллективы многих предприятий республики принимают на себя обязательство работать без государственной дотации. Рабочие, инженеры и техники этих предприятий прилагают все усилия к тому, чтобы лучше использовать резервы производства, экономнее расходовать сырье и материалы, ликвидировать потери и брак.

Задача состоит в том, чтобы всемерно поддержать и расширить замечательное начинание советских патриотов, направленное к экономии народных средств, к увеличению источников финансирования растущего народного хозяйства.

— Неуклонная воля советских людей выполнить пятилетку в четыре года,—говорит тов. Бурыличев, — служит гарантией тому, что бюджет Российской Федерации в 1948 году будет не только выполнен, но и перевыполнен.

На этом первое заседание второй сессии Верховного Совета РСФСР закрывается.

* * *

11 марта, в 11 часов утра, в Большом Кремлевском дворце состоялось второе заседание Верховного Совета РСФСР.

За столом председателя — Председатель Верховного Совета РСФСР **М. П. Тарасов,** заместители председателя **Х. В. Валиуллин, Ф. П. Гончаров, Ш. Г. Ишкинина, А. Н. Несмеянов, Н. П. Тарасов,** а в правительственных ложах—тт. **Н. М. Шверник, А. А. Кузнецов, М. А. Суслов, Г. М. Попов, М. Ф. Шкирятов,** члены Президиума Верховного Совета СССР и РСФСР, министры.

В порядке дня—обсуждение доклада Министра финансов РСФСР А. М. Сафронова о Государственном бюджете РСФСР на 1948 год.

Слово предоставляется депутату **Н. В. Жильцову** (Горьковская область).

Депутат Жильцов говорит об успехах, достигнутых трудящимися гор. Горького и области в борьбе за досрочное выполнение послевоенного пятилетнего плана. Промышленность города и области в сентябре 1947 года по среднемесячному выпуску продукции достигла уровня 1940 года. Свыше 40 тысяч стахановцев, более 100 предприятий завершили свои годовые планы досрочно. Освоены новые виды продукции.

Депутат Жильцов вносит предложение одобрить и утвердить Государственный бюджет на 1948 год с поправками, внесенными Бюджетной комиссией.

Тов. Жильцов ставит вопрос об увеличении производства товаров широкого потребления, предлагая установить на 1948 год увеличенные задания цехам, мастерским и отделам ширпотреба.

Депутат **А. В. Рудаков** отмечает, что за годы советской власти гор. Иркутск стал подлинно индустриальным и культурным центром Восточной Сибири. В Иркутске сейчас 8 вузов, десятки техникумов, свыше 50 школ. Построены металлургический завод, завод им. Сталина, предприятия Министерства связи и т. д.

Наряду с промышленным строительством осуществляется благоустройство города.

В заключение депутат Рудаков останавливается на вопросах организационно-массовой работы Советов.

Тов. **М. П. Смирнов** (Ярославская область), отмечая успешную работу коллективов заводов и фабрик Ярославской области в истекшем году, подчеркивает, что из месяца в месяц повышаются темпы работы предприятий.

Воодушевленные историческим постановлением февральского Пленума ЦК ВКП(б), значительно лучше работали в прошлом году колхозники Ярославской области: досрочно выполнен план сдачи хлеба государству, сдано на 1.300 тыс. пудов хлеба больше, чем в 1946 году.

Характеризуя исполнение бюджета области в истекшем году, тов. Смирнов отмечает, что в работе советских и хозяйственных органов области имеется еще много недостатков.

Депутат **В. А. Борисов** говорит об успехах восстановления и дальнейшего развития народного хозяйства молодой Калининградской области, созданной на обломках Прусского государства. В область переселились из центральных областей Российской Федерации сотни тысяч советских людей. Уже восстановлены и работают 146 промышленных предприятий. Восстанавливается и создается заново широкая сеть культурно-просветительных и медицинских учреждений. На месте бывших юнкерских помещичьих и кулацких хозяйств организованы 342 колхоза, десятки совхозов и МТС.

Далее тов. Борисов останавливается на неотложных задачах, которые стоят сейчас перед Калининградской областью.

Депутат **В. Н. Неклюдов** говорит, что трудящиеся гор. Ульяновска и Ульяновской области добились больших успехов в хозяйственном строительстве. Промышленность области выполнила план 1947 года на 104 процента. Производительность труда по сравнению с 1946 годом составила 116 процентов. По выпуску валовой продукции промышленные предприятия превзошли довоенный 1940 год почти на 24 процента, а промышленные предприятия города превысили довоенный уровень более чем в два раза.

Заключительную часть своей речи депутат Неклюдов посвящает вопросам подготовки молодых кадров специалистов сельского хозяйства.

— Министерство местной топливной промышленности,—говорит Министр местной топливной промышленности РСФСР **В. П. Беляев,**—подверглось на прошлой сессии Верховного Совета справедливой критике за неудовлетворительную работу. Работники нашей системы сделали выводы из критики и пожеланий депутатов. Местная топливная промышленность в прошлом году выполнила план.

Сейчас находятся в стройке 24 шахты, 26 торфопредприятий, 8 брикетных заводов. Строятся железнодорожные пути, организуются новые лесопромхозы. Все это создает условия для дальнейшего роста топливной промышленности.

В этом году ставится задача начать добычу торфа возможно раньше. Необходимо, чтобы исполкомы местных Советов помогли каждому торфопредприятию своевременно начать работу.

В этом году Министерство поставило своей основной задачей, максимально использовать летние месяцы для завоза топлива в города, значительно увеличить количество складов в городах.

— По почину ленинградцев, —говорит в заключение тов. Беляев,—на предприятиях местной топливной промышленности развернулось соревнование за досрочное выполнение пятилетки. Работники ее приложат все усилия к тому, чтобы обеспечить дальнейшее развитие местной топливной промышленности.

Депутат **В. В. Бурова** (Чкаловская область) отмечает, что бюджет Российской Федерации на 1948 год, представленный на утверждение сессии Верховного Совета РСФСР, убедительно свидетельствует о большом внимании к вопросам культурного строительства и коммунистического воспитания подрастающего поколения в нашей стране.

Свидетельством неустанной заботы партии, правительства и лично товарища Сталина об укреплении нашей советской школы и об улучшении материально-культурного положения учителей является недавно проведенное повышение зарплаты учителям начальной, неполной средней и средней школы, установление льгот и преимуществ для учителей начальных и семилетних школ и награждение учителей медалями и орденами СССР за долголетнюю и безупречную работу.

Министр здравоохранения РСФСР **Г. Н. Белецкий** говорит о том, что в 1947 году на нужды здравоохранения в Российской Федерации было затрачено, в соответствии с законом о Государственном бюджете, 11.400 миллионов рублей. Эти средства позволили выполнить план развертывания городских и сельских больничных коек, увеличить врачебные приемы в поликлиниках и амбулаториях, обеспечить нормальную работу учебных заведений и медицинских учреждений, расширить санаторно-курортную сеть.

В 1947 году начали работать в лечебно-профилактических учреждениях 6.210 молодых врачей, около 30 тысяч средних медицинских работников. Более трети общего количества молодых врачей были направлены на работу в районы Урала, Сибири и Дальнего Востока. По сравнению с 1940 годом количество врачей на Урале, в Кемеровской области, Башкирской АССР, Алтайском крае и других пунктах Российской Федерации возросло от 80 до 100 процентов.

Проект бюджета на 1948 год позволяет принять новое пополнение врачей в 11.600 человек, т. е. почти в два раза больше, чем в 1947 году.

Депутат **И. С. Горшков** в своей речи отмечает огромное экономическое значение садоводства и виноградарства. Известно, что война нанесла большой урон садоводству: площади садов и виноградников уменьшились, валовой сбор плодов и винограда резко сократился. Неотложной задачей является восстановление поврежденных садов, закладка новых плодовых и в особенности ягодных насаждений, как наиболее скороспелых. Тов. Горшков ставит вопрос о создании широкой сети новых плодовых питомников, считая, что каждая область должна обеспечить себя посадочным материалом.

Огромное значение в борьбе с засухой, суховеями, в борьбе с эрозией почвы, по мнению тов. Горшкова, имеет также создание полезащитных полос.

Депутат **Н. В. Баранов** говорит, что в 1947 году об'ем капиталовложений по всем отраслям городского хозяйства Ленинграда возрос по сравнению с 1946 годом на 37 процентов. За 1947 год введено в эксплоатацию более 290 тысяч квадратных метров жилой площади. Большая работа проведена по газификации, восстановлению зеленых насаждений, строительству новых садов и парков, развитию городского транспорта.

Далее депутат Баранов отмечает, что в строительстве имеется ряд серьезных недостатков. Оно идет медленно и обходится дорого.

— Успешное исполнение Государственного бюджета за 1947 год,—говорит депутат **Р. М. Мамаев** (Марийская АССР),—привело к новому росту экономического могущества нашей Родины, к дальнейшему под'ему благосостояния и культуры народов великой Российской Федерации. Яркой иллюстрацией этого служит Марийская республика, где ассигнования по бюджету растут из года в год.

Депутат Мамаев говорит, что по сравнению с 1946 годом промышленность республики увеличила об'ем продукции на 18 процентов, а по сравнению с 1940 годом выпуск валовой продукции возрос в три раза.

На этом утреннее заседание сессии об'является закрытым.

ЗАСЕДАНИЕ ВЕРХОВНОГО СОВЕТА РСФСР

О Государственном бюджете РСФСР на 1948 год

Доклад Министра финансов РСФСР депутата А. М. САФРОНОВА*)

Товарищи депутаты! Наша страна вступила в третий решающий год послевоенной сталинской пятилетки. В 1948 году должен быть значительно превзойден уровень 1940 года по валовой промышленной продукции, должно быть обеспечено дальнейшее повышение производительности труда и улучшение качества выпускаемой продукции. Перед социалистическим сельским хозяйством поставлена задача превзойти в 1948 году довоенный уровень урожайности по основным сельскохозяйственным культурам и повысить темпы развития животноводства. На всех участках социалистического строительства нынешний год должен стать годом новых успехов.

Российской Федерации принадлежит исключительно важная роль в разрешении крупнейших народнохозяйственных задач третьего года послевоенной пятилетки.

Рабочие и работницы, колхозники и колхозницы, интеллигенция нашей страны самоотверженно борются за выполнение пятилетки в четыре года. Советские люди умело используют внутренние производственные резервы, систематически повышают производительность труда.

Во всенародной борьбе за осуществление предначертаний товарища Сталина находит свое выражение несокрушимое морально-политическое единство советского общества, проявляются преимущества советской демократии. Прошедшие выборы в местные Советы депутатов трудящихся явились новой демонстрацией монолитности советского народа, его сплоченности вокруг партии Ленина — Сталина и Советского правительства.

Проведенная в нашей стране денежная реформа и отмена карточек на продовольственные и промышленные товары способствуют дальнейшему под'ему экономической мощи Советского государства, повышению благосостояния народа.

Советский народ полон творческих сил и неиссякаемой энергии. Всемерно используя преимущества советского общественного и государственного строя, наш народ, тесно сплоченный вокруг большевистской партии, уверенно идет под гениальным водительством товарища Сталина к победе коммунизма!

Государственный бюджет РСФСР на 1948 год

За первые два года послевоенной пятилетки русский народ вместе с другими братскими народами Советского Союза достиг серьезных успехов в ликвидации последствий небывало тяжелой войны, в дальнейшем развитии народного хозяйства.

Государственная промышленность и промысловая кооперация РСФСР перевыполнили план двух первых лет послевоенной пятилетки. Темпы промышленного производства возрастали из квартала в квартал. В последней четверти прошлого года промышленность и промысловая кооперация достигли средне-квартального уровня промышленного производства 1940 года.

Успешно восстанавливалось и развивалось и сельское хозяйство нашей Республики. Несмотря на тяжелые последствия войны, а также на трудности, вызванные засухой 1946 года, колхозы и совхозы, осуществляя решения февральского Пленума ЦК ВКП(б), в 1947 году расширили посевные площади, добились значительного повышения урожайности зерновых и технических культур, увеличили поголовье скота, полностью выполнили план хлебозаготовок.

В 1947 году Российская Республика достигла также серьезных успехов и в области культурного строительства. Число учащихся в школах возросло в 1947 году на 389 тысяч и в высших учебных заведениях—на 11,5 тысячи человек. Расширилась сеть культурно-просветительных учреждений.

Достижения в народном хозяйстве РСФСР оказали благоприятное влияние на исполнение Государственного бюджета 1947 года и создали условия для роста бюджета в 1948 году. По предварительным данным, бюджет РСФСР за прошлый год выполнен по доходам в сумме 47.199 млн. руб., или на 102,3 проц., и по расходам—в сумме 46.144 млн. руб., то-есть на 100,1 проц. Превышение доходов над расходами составило 1.055 млн. руб.

Проект Государственного бюджета Российской Советской Федеративной Социалистической Республики на 1948 год вносится Советом Министров РСФСР на рассмотрение и утверждение Верховного Совета по доходам в сумме 49.420 млн. руб. и по расходам в сумме 49.182 млн. руб., с превышением доходов над расходами на 238 млн. руб. Проект бюджета полностью отвечает задачам, стоящим перед Республикой в третьем году послевоенной сталинской пятилетки.

Доходы бюджета увеличиваются против прошлого года на 3.283 млн. руб. и расходы—на 3.077 млн. руб. по сравнению с довоенным 1940 годом. Общий объем Государственного бюджета возрастает почти в два раза. Такое увеличение бюджета свидетельствует о нарастающей мощи советской экономики, о прочности советских финансов и непрерывном под'еме хозяйства и культуры всех народов многонациональной Российской Федерации.

Доходы Государственного бюджета

Доходы Государственного бюджета по отдельным источникам намечаются к поступлению в следующих суммах:

	(в млн. руб.)
Отчисления от налога с оборота	15.029
Отчисления от прибылей государственных предприятий	5.992
Подоходный налог и другие налоги с предприятий и организаций	2.060
Отчисления от государственных налогов с населения	9.830
Местные налоги и сборы	3.930
Отчисления от государственных займов	5.900
Средства государственного социального страхования	3.472
Прочие поступления	3.207
Всего доходов	49.420

Большой рост поступлений предусматривается по отчислениям от прибылей государственных предприятий республиканского и местного подчинения и по подоходному налогу, взимаемому с прибылей кооперации.

Увеличение этих доходов в бюджете основывается прежде всего на расширении производства и товарооборота, на снижении себестоимости продукции и издержек обращения.

Доходы бюджета от социалистического хозяйства и задачи увеличения накоплений

Главными источниками доходов бюджета являются поступления от социалистического хозяйства—отчисления от налога с оборота и отчисления от прибылей государственных предприятий.

План по налогу с оборота установлен для РСФСР в сумме 197.915 млн. руб.—на 27.300 млн. руб. больше, чем в прошлом году. Непременным условием полного поступления налога с оборота является выполнение плана производства каждым предприятием.

Между тем имеется еще немало предприятий, не справляющихся с производственными задачами. Так, из 90 предприятий Министерства вкусовой промышленности РСФСР в прошлом году не выполнили плана производства 22 предприятия, а из 142 предприятий Министерства текстильной промышленности РСФСР—63 предприятия. В Красноярском крае две трети районных промышленных комбинатов не справились в 1947 году с производственной программой, а часть из них выпустила продукции даже меньше, чем в 1946 году. В Читинской области больше половины артелей промысловой кооперации недовыполнили производственную программу. Резко отстали от темпов роста всего народного хозяйства местная промышленность и промысловая кооперация восточных районов, особенно в Кемеровской, Курганской, Тюменской и Томской областях.

Многие предприятия Министерства вкусовой промышленности РСФСР и в нынешнем году не преодолели отставания. Они выполнили план за январь только на 81,5 проц. Резко ухудшили свою работу предприятия Министерства мясной и молочной промышленности РСФСР. Не справилась с январским заданием кооперативная промышленность.

В условиях широкой советской торговли непреложным законом должно стать выполнение плана каждым предприятием по всей установленной номенклатуре товаров. В прошлом году многие хозяйственные руководители не обращали достаточного внимания на выполнение плана по ассортименту. Только этим можно об'яснить тот факт, что местная промышленность из 122 планируемых изделий не выполнила заданий по 54 изделиям, а промысловая кооперация из 158 изделий — по 67. В результате ими недодано на десятки миллионов рублей необходимых населению товаров — одежды, обуви, предметов домашнего обихода. Нельзя допускать такого положения в 1948 году.

Серьезной задачей хозяйственников является улучшение качества товаров. Покупатель вправе требовать, чтобы ему за полноценный рубль был дан хороший товар. Однако имеются предприятия, которые продолжают выпускать недоброкачественную продукцию. Естественно, что такая продукция не находит спроса.

Многие руководители торговых организаций не учли изменений условий торговли, еще не отказались от методов распределения товаров, пренебрегают запросами населения, не заботятся о расширении ассортимента товаров, несвоевременно завозят их в торговую сеть. В Ивановской области, например, на сбытовых базах промышленности и на складах торгующих организаций в январе и феврале находилось большое количество таких товаров, как оконное стекло, кровельное железо, посуда, мыло, спички, табак, кондитерские изделия. В торговой же сети, особенно в сети потребительской кооперации на селе, многих из перечисленных товаров в продаже не было.

Приведу другие примеры. В магазине Андреевского сельского потребительского общества в Смоленской области в январе не торговали солью, хотя на складе сельпо соль имелась в избытке. В магазине Судиславского райпотребсоюза в Костромской области в продаже не было посуды, пуговиц, иголок, в то время как эти товары имелись на складе райпотребсоюза в достаточном количестве. Неудивительно, что такие торговые организации не выполняют плана товарооборота, а бюджет недополучает намеченных доходов. Такая практика торговли на селе свидетельствует о том, что Центросоюз недостаточно руководит деятельностью своей сети. Президиуму Центросоюза следует обратить на это внимание.

Министерство торговли РСФСР и Центросоюз слабо борются с пренебрежительным отношением многих торговых работников к обеспечению магазинов широким ассортиментом товаров, необходимых населению. Недостаточно требовательны Министерство и Центросоюз к промышленным предприятиям, слабо добиваются повышения качества и расширения ассортимента товаров широкого потребления. Необходимо устранить эти недостатки.

Исполнительным комитетам Советов депутатов трудящихся необходимо усилить свою роль в борьбе за дальнейшее развертывание и повышение культуры советской торговли.

Одним из условий полного поступления налога с оборота является строжайшее соблюдение всеми предприятиями и хозяйственными организациями государственной платежной дисциплины. Между тем нарушения платежной дисциплины имеют место. Некоторые нарушения носят при этом явно антигосударственный характер. Так, директор Торопецкого мясокомбината треста «Росглавмясо» Чиков укрывал размеры облагаемого оборота, ежемесячно незаконно задерживал сотни тысяч рублей налога. Директор Симферопольского пивоваренного завода «Росглавпиво» Беликов вдвое занижал платежи в бюджет.

Эти факты говорят о серьезных упущениях в работе финансовых органов, на что совершенно справедливо указывалось на IV сессии Верховного Совета СССР. Особенно серьезные недостатки в работе по взиманию налога с оборота допущены финансовыми органами Тюменской области (заведующий облфинотделом т. Замараев), автономной республики Коми (Министр финансов т. Шабанов) и Удмуртской автономной республики (Министр финансов т. Сандаков).

Интересы народного хозяйства требуют, чтобы работники финансовых органов на местах навели должный порядок в этом важном деле. Финансовые органы обязаны повседневно контролировать деятельность хозяйственников с тем, чтобы обязательства перед государством выполнялись неукоснительно.

Поступление в бюджет по отчислениям от прибылей государственных предприятий установлены на 1.117 млн. руб.—больше суммы, утвержденной в прошлом году.

Республиканская и местная промышленность в целом выполнили в 1947 году производственный план и свои обязательства по отчислениям от прибылей. Однако Министерство мясной и молочной промышленности РСФСР (Министр т. Воробьев) из-за плохой работы многих предприятий недодало в бюджет свыше 20 млн. руб. Общая сумма потерь от бесхозяйственности на предприятиях этого Министерства за 9 месяцев составила 20 млн. руб. Это говорит о том, что работники Министерства мясной и молочной промышленности не принимают должных мер к ликвидации потерь и убытков, не борются за повышение рентабельности предприятий.

Министерство лесной промышленности РСФСР в 1947 году несколько улучшило свою работу, но и здесь еще имеются серьезные упущения. Передвижные электростанции, электропилы, мотовозы, тракторы и другие механизмы во многих леспромхозах использовались неудовлетворительно. Автомашины и конный транспорт около трети рабочего времени простояли без дела.

Чтобы успешно выполнить план третьего года послевоенной пятилетки, партия и правительство требуют от нас всемерно использовать имеющиеся резервы, совершенствовать организацию труда и технологию, экономно расходовать сырье, материалы, топливо, электроэнергию, ликвидировать брак и другие потери в производстве, решительно сокращать накладные расходы.

Умелая мобилизация внутренних резервов дает большие результаты. Об этом говорит опыт многих предприятий. Взять, например, Ленинградскую суконную фабрику Министерства текстильной промышленности РСФСР. Улучшив уход за оборудованием и усилив контроль за технологическим процессом, фабрика сэкономила в прошлом году 14.200 килограммов пряжи. Это позволило выработать дополнительно 18.000 метров ткани и увеличить накопления на полтора миллиона рублей.

В РСФСР имеется значительное количество отраслей и множество предприятий, работающих рентабельно, не прибегающих к государственной дотации. Необходимо, чтобы все предприятия Российской Федерации из месяца в месяц снижали себестоимость продукции, улучшали техно-экономические показатели, внедряли хозяйственный расчет и давали государству больше накопления.

Поступления средств от населения

Перехожу к доходам, поступающим от населения, и к вопросам укрепления платежной дисциплины.

Своевременное и полное поступление налоговых платежей имеет большое значение для успешного исполнения бюджета. К сожалению, не во всех областях уделяется достаточное внимание этому важному участку финансовой работы. В Курской области (заведующий облфинотделом т. Красавин), в Рязанской области (заведующий облфинотделом т. Едемский) и Ярославской области (заведующий облфинотделом т. Гусев) планы по налогам в 1947 году не были выполнены. Образовалась большая недоимка. В отдельных районах налоговыми работниками были допущены нарушения закона и растраты государственных средств.

Руководители финансовых органов обязаны настойчиво укреплять платежную дисциплину. Необходимо потребовать от налогового аппарата точного применения советских законов при взимании налогов, полного учета плательщиков и их доходов и обеспечения своевременного выполнения каждым плательщиком обязательств перед государством.

Большое значение в бюджете имеют отчисления от государственных займов. В прошлом году поступления по государственным займам намного превысили намеченную для Республики сумму. Вместе с тем в таких областях, как Ивановская (заведующий облфинотделом т. Зайцев), Владимирская (заведующий облфинотделом т. Концов). Астраханская (заведующий облфинотделом т. Багмутов) часть средств по подписке не была собрана. Следует указать, что сберегательные кассы в этих областях все еще неудовлетворительно обслуживают займодержателей и вкладчиков. Надо добиться, чтобы все сберегательные кассы повысили культуру в работе, улучшили обслуживание населения.

Расходы Государственного бюджета

В соответствии с народнохозяйственным планом РСФСР на 1948 год бюджет предусматривает следующие расходы:

	(в млн. руб.)
На народное хозяйство	9.289
В том числе:	
Промышленность	2.992
Сельское и лесное хозяйство	2.221
Коммунально-жилищное хозяйство	3.093
На социально-культурные мероприятия	34.570
В том числе:	
Просвещение	13.791
Здравоохранение и физическую культуру	11.464
Социальное страхование и социальное обеспечение	4.315
На содержание органов государственного управления и судебных органов	4.369
На прочие расходы	490
Средства передаваемые в резервный фонд Совета Министров СССР	163
Всего расходов	49.182

Финансирование народного хозяйства и борьба за режим экономии

Основные затраты на развитие народного хозяйства Республики производятся из союзного бюджета. Расходы, предусматриваемые по этой статье в бюджете РСФСР, относятся только к республиканскому и местному хозяйству.

Исходя из установленного плана капитального строительства, плана производства и товарооборота, ассигнования на народное хозяйство увеличиваются против прошлого года на 131 млн. руб.

На капитальное строительство намечено выделить из бюджета 1.671 млн. руб. Кроме того, из собственных средств хозяйственных организаций на эту цель должно быть направлено 416 млн. руб. Таким образом, общий размер вложений на капитальные работы составит 2.087 млн. руб.

За первые два года послевоенной пятилетки в РСФСР восстановлены и построены сотни промышленных и коммунальных предприятий, а также большое количество социально-культурных учреждений. После освобождения районов, опустошенных врагом, построено с помощью государства свыше 885 тысяч жилых домов, в которые вселено более 4 млн. колхозников.

Отмечая эти достижения, следует, однако, указать на недочеты в капитальном строительстве.

Министерству мясной и молочной промышленности РСФСР были выделены в прошлом году крупные средства на строительство паромеханизированных маслозаводов. Двадцать четыре таких завода должны были быть построены в 1947 году. Однако Министерство не организовало по-настоящему это большое дело. Строители из Министерства проявили беспомощность, в результате девятнадцать маслозаводов не были введены в действие. Между тем на содержание аппарата по строительству, работавшего в значительной мере вхолостую, затрачено немало денег.

На первой сессии Верховного Совета РСФСР отмечалось, что Министерство жилищно-гражданского строительства, хотя и несколько расширило об'ем строительных работ, но установленного на 1946 год плана не выполнило. Не было обеспечено Министерством выполнение строительной программы и в 1947 году. Ввод в действие новых строек резко отставал от выполнения плана капитальных работ. Например, трест «Вязьмагорстрой» выполнил план всего на 32,4 проц., а план ввода в действие только на 16,3 проц. Строительные организации Министерства не соблюдали режима экономии, неимоверно раздули накладные расходы. В итоге было допущено значительное удорожание работ.

Работники Министерства свыклись с тем, что большинство трестов из года в год срывает выполнение планов и терпит большие убытки, общая сумма которых составила за 1946 год 46.7 млн. руб. и за 1947 г.—37 млн. руб.

Из всего этого следует, что Министр жилищно-гражданского строительства т. Игнатов не принял решительных мер, чтобы положить конец бесхозяйственному использованию государственных средств подчиненными ему строительными организациями.

Необходимо отдельно остановиться на недостатках в жилищном строительстве. Партия и правительство проявляют большую заботу об улучшении жилищных условий трудящихся. Новый пятилетний план предусматривает дальнейшее расширение жилищного строительства. Несмотря на это, в ряде городов жилищным строительством по существу не занимаются. Новороссийский горисполком должен был построить в 1947 г. большой жилой дом, на что ему было ассигновано 1 млн. 120 тыс. руб. Из этой суммы горисполком использовал только 82 тыс. руб. Томский горисполком израсходовал лишь 7 тыс. руб. из 900 тыс. руб., отпущенных ему на строительство 24-квартирного дома.

Исполнительные комитеты Советов в этих городах не сумели рационально использовать средства, отпущенные на жилищное строительство, не проявили должной инициативы в изыскании на месте ресурсов, необходимых для строительства. Предприятия, выпускающие строительные материалы, в некоторых областях продолжали работать очень плохо.

Нельзя мириться с такими недостатками! Установленный план капитального строительства на 1948 год должен быть полностью выполнен, причем главное внимание следует сосредоточить на пусковых об'ектах. В расходовании материалов и денежных средств необходим строжайший режим экономии, надо систематически снижать издержки строительства.

Исполнительным комитетам Советов депутатов трудящихся следует уделять больше внимания и вопросам благоустройства городов и районных центров, полнее использовать для этого важного дела местные ресурсы и инициативу трудящихся.

Бюджетом предусматриваются ассигнования в 621 млн. руб. на прирост собственных оборотных средств государственных предприятий и хозяйственных организаций.

Перед руководителями предприятий и хозяйственных организаций стоит задача—всемерно ускорить оборачиваемость этих средств в целях дальнейшего расширения производства. Между тем, на многих предприятиях нет еще достаточно целеустремленной борьбы за ускорение оборота средств. Десятки миллионов рублей омертвляются в больших запасах излишних, а зачастую и вовсе ненужных товаров и материалов. На предприятиях Министерства местной промышленности таких запасов имелось на 1 января 1948 года на 17 млн. рублей. В результате предприятия этого Министерства ощущали серьезные финансовые затруднения, что приводило к задержкам платежей в бюджет и расчетов с поставщиками и Государственным банком.

Народнохозяйственный план РСФСР на 1948 год предусматривает дальнейший под'ем сельского хозяйства. Советское государство оказывает колхозам и совхозам большую, всестороннюю помощь и окружает почетом передовых людей—новаторов сельского хозяйства, достигающих высоких урожаев, присваивая им звание Героя Социалистического Труда, награждая орденами и медалями.

Расходы на сельское хозяйство по бюджету РСФСР значительно увеличиваются, в частности, резко возрастают ассигнования на агрономическую и ветеринарную сеть. Совет Министров РСФСР принял решение организовать в нынешнем году 2.480 новых агрономических участков и 415 новых ветеринарных учреждений. Почти в три раза увеличены ассигнования на выдачу премий агрономам и ветеринарному персоналу за выполнение планов урожайности, под'ема и обработки паров и вспашки зяби, за выполнение и перевыполнение планов по животноводству. Крупный рост ассигнований предусмотрен также по совхозам, в особенности на увеличение парка тракторов и сельскохозяйственных машин.

Колхозники и работники совхозов должны приложить все усилия к тому, чтобы провести сельскохозяйственные работы в нынешнем году в сжатые сроки, на высоком агротехническом уровне, и на этой основе добиться более богатого урожая и своевременно выполнить все обязательства перед государством.

Расходы на социально-культурные мероприятия

Основное место в нашем бюджете занимают расходы на народное образование, на науку, на народное здравоохранение, социальное страхование и социальное обеспечение.

Расходы на социально-культурные мероприятия увеличиваются против прошлого года на 2.794 млн. руб. Наибольший рост намечен по народному образованию—на 1.515 млн. руб.

В 1948 году в школах будет обучаться 18 млн.163 тыс. человек, или на 679 тыс. больше, чем это предусматривалось пятилетним планом на 1950 год. На содержание школ ассигнуется 8.237 млн. руб. Значительно увеличивается отпуск средств на дальнейшее улучшение материально-бытового положения учителей.

Число учащихся в высших учебных заведениях и техникумах РСФСР увеличивается на 31 тыс. человек по сравнению с 1947 годом и достигнет 517 тыс. чел. Вузы и техникумы должны дать народному хозяйству в этом году 139 тысяч специалистов высшей и средней квалификации. Кроме того, много молодежи будет охвачено обучением в школах ФЗО, ремесленных училищах, сельскохозяйственных и других школах по подготовке кадров массовой квалификации. Все расходы на подготовку кадров составят 3.172 млн. руб. и превысят ассигнования 1947 года на 180 млн. руб.

Ассигнования на детские сады и детские дома увеличиваются на 628 млн. руб., что даст возможность улучшить работу детских учреждений.

На содержание массовых библиотек, районных Домов культуры, сельских клубов и других культурно просветительных учреждений предусматривается 803 млн. руб. против 712 млн. руб. в прошлом году.

На научно исследовательские учреждения РСФСР намечается отпустить 590 млн. руб., что создаст условия для дальнейшего расширения и углубления научно-исследовательской работы.

Советское государство отпускает на культурное строительство огромные средства и требует, чтобы эти средства использовались с максимальной пользой для удовлетворения культурных запросов трудящихся.

Между тем эффективность затрат на народное образование снижается вследствие нарушения закона о всеобщем обязательном обучении, отсева детей из школ, значительного количества второгодников.

Считаю необходимым остановиться на излишествах, допущенных в расходах на содержание театров.

В театрах, подведомственных Комитету по делам искусств, укоренилась неправильная, порочная практика, когда основным источником финансирования их деятельности стали не доходы, получаемые от продажи билетов, а дотация из Государственного бюджета. Эта порочная практика усугубляется еще и тем, что местные органы власти, поощряя плохую деятельность театров, незаконно, сверх утвержденных ассигнований по Государственному бюджету, выделяют им дополнительные средства. По этой причине по театрам Тульской области уже за 9 месяцев прошлого года были перерасходованы все средства, ассигнованные на весь год. Существующий в г. Челябинске театр оперетты дал в 1947 году на 105 спектаклей меньше, чем предусматривалось планом, а получил дотацию 1 миллион 846 тыс. руб., или в три раза больше утвержденной по бюджету суммы.

Для ликвидации иждивенческой практики в работе театров резко сокращается государственная дотация. Исполнительным комитетам Советов депутатов трудящихся следует пересмотреть производственно - финансовые планы театров, обеспечить увеличение их доходов и уменьшение расходов и перевести театры на самоокупаемость.

Ассигнования на здравоохранение увеличиваются против прошлого года на 1.036 млн. руб. За счет этой суммы намечается расширить городские больницы на 9,4 тыс. коек, сельские больницы—на 5.8 тыс. коек и городские и сельские ясли—на 13 тыс. мест. Предусмотрено также улучшить оснащение действующих лечебных учреждений инвентарем и оборудованием и снабжение их медикаментами.

Следует отметить, что сеть учреждений здравоохранения за последние годы значительно увеличилась как в городах, так и в сельских местностях. Однако некоторые медицинские учреждения еще плохо обслуживают население. Нельзя мириться и с таким положением, когда ассигнования, отпускаемые на содержание больниц, расходуются не по назначению.

Расходы на социальное страхование и социальное обеспечение возрастают по сравнению с 1947 годом на 425 млн. руб. На лечение и обслуживание инвалидов Отечественной войны из бюджета выделяется 640 млн. руб.

Ассигнования из бюджета на физическую культуру и спорт увеличиваются против прошлого года на 22 млн. руб. Физическая культура и спорт приняли в нашей стране массовый характер. В летней и зимней спартакиадах РСФСР принимали участие около 4 млн. человек из всех областей, краев и автономных республик.

(Окончание на 3-й стр.).

*) Печатается в сокращенном виде.

Окончание доклада Министра финансов РСФСР депутата А. М. САФРОНОВА

Местные бюджеты

Товарищи депутаты! Важная роль в деле восстановления и развития хозяйства в краях, областях и автономных республиках принадлежит местным бюджетам, призванным обеспечивать финансовыми ресурсами местное хозяйство и обширную сеть социально-культурных учреждений.

Местные бюджеты на 1948 год представляются на наше утверждение в сумме 36.990 млн. руб. Эта сумма на 2.318 млн. руб. превышает об'ем местных бюджетов в прошлом году.

Совет Министров РСФСР заслушал отчетные доклады исполнительных комитетов и Советов Министров автономных республик об исполнении бюджетов за 1947 год по каждой области, краю, городу республиканского подчинения и автономной республике.

Рассмотрение отчетов показало, что руководство исполнением бюджетов в большинстве областей, краев и автономных республик улучшилось. В 1947 году полностью выполнены и перевыполнены доходы бюджета в 55 краях, областях, городах республиканского подчинения и автономных республиках. В ряде областей и городов, отставших раньше по исполнению бюджета, в минувшем году достигнуто значительное улучшение. К числу их относятся, в частности, город Новосибирск, Алтайский край, Свердловская область, Бурят-Монгольская автономная республика.

Однако есть еще области такие, как Саратовская, Архангельская, Калужская, Курганская и Ярославская, где финансовая работа явно недооценивается и в течение вот уже нескольких лет не обеспечивается выполнение доходов и расходов бюджета. Облисполкомы в этих областях не добивались повышения прибыльности своих предприятий, не контролировали поступления платежей в бюджет, недостаточно боролись за целесообразное расходование бюджетных средств и за режим экономии в хозяйстве. Вместо того, чтобы обеспечить выполнение бюджета, некоторые из этих областей предпочитали обращаться в Совет Министров РСФСР с просьбами об оказании помощи из республиканского бюджета, а должных мер к поступлению собственных доходов бюджета области не принимал. Недобор только по некоторым местным доходам составил за 1947 г. около 20 млн. руб.

Саратовскому, Архангельскому, Калужскому, Курганскому и Ярославскому облисполкомам следует в корне изменить отношение к исполнению бюджета.

Необходимо признать, что в продолжающемся отставании отдельных областей по исполнению бюджета повинно и Министерство финансов. На первой сессии Верховного Совета РСФСР депутаты справедливо указывали, что Министерство финансов больше занималось составлением бюджета и не уделяло достаточного внимания исполнению бюджета на местах. Министерство учло эти справедливые указания. В прошлом году работа по проверке и оказанию помощи местным финансовым органам была усилена. Тем не менее, сделано еще мало. Министерство финансов РСФСР примет все меры к тому, чтобы улучшать и впредь свою работу и деятельность местных финансовых органов с тем, чтобы исполнение бюджета в РСФСР было поставлено образцово.

Контрольно-ревизионная работа

В 1947 году контрольно-ревизионный аппарат Министерства финансов произвел 118 тысяч ревизий, в том числе 21 тысячу ревизий финансово-хозяйственной деятельности предприятий и хозяйственных организаций. Ревизиями вскрыты нецелесообразные и незаконные расходы на 322 млн. руб., обнаружены задержки платежей в бюджет на 176 млн. руб., установлены и другие нарушения и злоупотребления. Виновники нарушений и злоупотреблений понесли наказание.

Следует все же сказать, что аппарат Министерства финансов еще не охватывает ревизиями многие учреждения и организации и не обеспечивает проверки исполнения всех бюджетов. В Курганской области, например, из 41 районного и городского бюджета в 1947 году были произведены ревизии только 16, а из 689 сельских бюджетов — лишь 337. В Ульяновской области из 35 районных и городских бюджетов за весь прошлый год были произведены ревизии всего 6, а из 562 сельских бюджетов—только 259.

Особенно плохо работает внутриведомственный контроль. В частности, Министерство жилищно-гражданского строительства не ревизовало в прошлом году больше 60 проц. подведомственных ему организаций. Министерства должны коренным образом улучшить работу ведомственного контроля, превратить его в действенное орудие борьбы за строжайший режим экономии в хозяйстве, за рост социалистического накопления.

Задача повышения рентабельности всех отраслей народного хозяйства пред'являет большие требования к финансовым органам. Финансовые работники должны значительно усилить контроль за финансово-хозяйственной деятельностью предприятий, не только вскрывать, но и предупреждать нарушения, непримиримо бороться за соблюдение финансовой и платежной дисциплины, за экономное расходование государственных средств.

Товарищи депутаты! Государственный бюджет РСФСР на 1948 год полностью отвечает жизненным интересам народов Российской Федерации.

Народы Российской Федерации ставят перед собой в этом году новые большие и сложные задачи. Можно не сомневаться, в том, что наша Республика с честью справится с этими задачами, что народы Республики, во главе с великим русским народом, покажут новые замечательные образцы служения Социалистической Родине, еще выше поднимут мощь и славу Советского Союза.

Успешное выполнение Государственного бюджета ускорит развитие всего нашего народного хозяйства, обеспечит дальнейший под'ем благосостояния и культуры трудящихся, поможет досрочному выполнению плана послевоенной Сталинской пятилетки, над чем самоотверженно трудится весь советский народ, руководимый партией большевиков, великим нашим вождем и учителем—товарищем Сталиным. **(Продолжительные аплодисменты).**

ПРИСВОЕНИЕ ЗВАНИЯ ГЕРОЯ СОЦИАЛИСТИЧЕСКОГО ТРУДА ПЕРЕДОВИКАМ СЕЛЬСКОГО ХОЗЯЙСТВА

Указами Президиума Верховного Совета СССР присвоено звание Героя Социалистического Труда с вручением ордена Ленина и золотой медали «Серп и Молот» группе передовиков сельского хозяйства.

По **Северо-Осетинской АССР** высокое звание присвоено 19 передовикам сельского хозяйства, в том числе звеньевой колхоза «Революция» П. Е. Боллоевой, получившей урожай кукурузы 74 центнера с гектара на площади 3 гектара, и секретарю Пригородного райкома ВКП(б) Г. В. Калагову, обеспечившему своей работой перевыполнение по району планового сбора пшеницы и кукурузы на 27,5 процента;

по **Дагестанской АССР**—звеньевой колхоза им. Ленина Х. Магомедовой, собравшей урожай пшеницы 42,47 центнера с гектара на площади 9 гектаров;

по **Свердловской области**—7 человекам, в том числе бригадиру колхоза «Красная звезда» А. Т. Макушеву за урожай ржи в 31 центнер с гектара на площади 19,6 гектара и председателю колхоза «Уральский рабочий» Н. М. Пермикину, получившему урожай ржи 30,07 центнера с гектара на площади 40,1 гектара;

по **Читинской области**—7 мастерам высоких урожаев, в том числе звеньевому колхоза им. Сталина Д. Я. Золотухину, собравшему 30,71 центнера с гектара на площади 8 гектаров, и председателю Оловяннинского райисполкома И. Г. Попову, обеспечившему своей работой перевыполнение в целом по району планового сбора урожая пшеницы на 54 процента;

по **Белорусской ССР**—звеньевой колхоза им. Сталина Полесского области Е. А. Кухаревой и звеньевой колхоза «Червоная нива» Полесской области;

по **Азербайджанской ССР**—104 мастерам высокого урожая и в том числе председателю колхоза им. Багирова Аббасову, получившему урожай хлопка 86,81 центнера с гектара на площади 10 гектаров, звеньевому колхоза им. Тульских рабочих Багдасаряну, собравшему 31,9 центнера пшеницы с га на площади в 15 гектаров, и заведующему районным отделом сельского хозяйства Кабягинского района Гаджиеву, обеспечившему перевыполнение по району планового сбора урожая хлопка на 48,1 процента.

На севе не должно быть отстающих!

В ДНИ, ОСТАВШИЕСЯ ДО ПОЛЕВЫХ РАБОТ, ПОМОЧЬ КАЖДОМУ КОЛХОЗУ ОБРАЗЦОВО ПОДГОТОВИТЬ СЕМЕНА, МАШИНЫ, УДОБРЕНИЯ

* *

Озимые дадут хороший урожай!

ВСЕ ЗВЕНЬЯ ГОТОВЫ К ПОДКОРМКЕ

С 200 гектаров озимой пшеницы в прошлом году мы собрали 25 тысяч пудов зерна, а звенья Марии Шеховцовой и Елены Нестеровой на своих участках получили по 25—27 центнеров этой культуры с каждого гектара.

Мы применили весь комплекс агротехнических мероприятий. Ранней весной, например, подкормили озимые местными и минеральными удобрениями. Агрономы подсчитали, что только подкормка дала прибавку около 4 центнеров этой культуры на каждом гектаре.

Нынче у нас засеяно 220 гектаров озимой пшеницы и 189 ржи. В зиму посевы ушли хорошо раскустившимися. Весь озимый клин закреплен за 5 бригадами, а в бригадах—за 15 звеньями.

Мы решили подкормить 100 гектаров пшеницы и 50 гектаров ржи. Для этого завезли минеральные удобрения, заготовили 200 центнеров золы. Звенья подвезли к своим участкам 500 тонн доброкачественного сыпца.

Мы составили карту—схему дифференцированной подкормки. Участкам с бедноватой почвой и недостаточно развитыми растениями дадим больше удобрений—внесем 80—100 килограммов азотистых удобрений и 5—6 тонн сыпца на каждый гектар. На массивах, где почвы жирные, ограничимся внесением 5—6 центнеров золы на га. Подкармливать озимые будем ранним утром по таломерзлой земле.

Сейчас все 15 звеньев готовы к проведению подкормки. За каждым звеном закреплены тягло и инвентарь. Колхозники ознакомлены с техникой подкормки.

Недавно, обсуждая обращение алтайских хлеборобов, колхозники нашей артели обязались с площади 750 гектаров собрать в среднем по 21 центнеру зерна. Это—ответственное обязательство. Сейчас с рассвета и дотемна кипит работа в колхозе,—идут последние приготовления к весенним полевым работам.

Т. КОРСУНОВ,
полевод колхоза «Победа» Уразовского района.

ПРЕДСЕДАТЕЛИ КОЛХОЗОВ ОВЛАДЕВАЮТ АГРОТЕХНИКОЙ

РАКИТНАЯ, 10 марта. **(По телефону. Корр. «Курской правды»).** Райком партии и районный отдел сельского хозяйства провели недавно интересный семинар председателей колхозов.

С содержательным докладом на тему «Восстановление и повышение плодородия почвы» выступил старший научный сотрудник Всесоюзного научно-исследовательского института свекловичного полеводства тов. Попович. Он рассказал о трудах основоположников русской агрономической науки Докучаева, Тимирязева, Вильямса и других, разоблачивших теории буржуазных ученых об убывающем плодородии почвы.

Кандидат сельскохозяйственных наук тов. Ларионов рассказал руководителям артелей о нормировании труда и сдельных расценках. В некоторых колхозах наблюдается полный произвол в нормировании труда. Докладчик это продемонстрировал примерами на шаровке свеклы. В колхозе «13 лет РККА» за шаровку 0,10 гектара начислялось 2 трудодня, в колхозе «Свой труд» — за 0,15 гектара также 2 трудодня, а в артели «Верный путь» за 0,14 гектара —полтора трудодня.

В основу правильного нормирования следует положить выработку передовиков, а в основу сдельной расценки — тарифную семиразрядную сетку, утвержденную правительством еще в 1939 году и не отмененную до сих пор.

С интересом был прослушан доклад заведующей государственным сортоиспытательным участком тов. Анненковой о районировании сортовых посевов.

Председатели колхозов остались довольными таким семинаром. Они получили много практических советов для дальнейшей работы и попросили, чтобы такие семинары отделом сельского хозяйства созывались регулярно.

Быстрее завезти горючее

ДМИТРИЕВ, 11 марта. **(По телефону. Корр. «Курской правды»).** В прошлом году механизаторы Лесной МТС приступили к весенним полевым работам, имея в запасе незначительное количество горючего. По этой причине тракторы нередко простаивали в борозде, весенний сев затянулся. В таком же положении оказались и другие МТС.

Прошлогодняя история может снова повториться и в нынешнем году, если не принять срочных мер к быстрейшему завозу горючего.

На что, например, рассчитывает директор той же Лесной МТС тов. Жирнов, когда до сих пор нефтебаза не выбрала ни одного килограмма из 5 тонн бензина? На что надеется он, имея только 4 тонны керосина вместо 41?

Плохо завозит горючее Дерюгинская МТС.

Без горючего, видно, собираются обойтись и директора Фатеевской МТС т. Рябиков, Дмитриевской—т. Полтев. Фатеевская МТС не выбрала 94 тонны керосина, а Дмитриевская не запасла еще ни автола, ни бензина.

Чего же ждут руководители МТС?

Прислушайтесь к претензиям звеньевых!

ЕСЛИ ЗВЕНО НЕ ЗНАЕТ УЧАСТКА — КАК ОНО МОЖЕТ ГОТОВИТЬСЯ К СЕВУ?

Думами о высоком урожае, о полноценном артельном трудодне живут люди колхоза «Путь к социализму». В прошлом году они с честью сдержали свое обещание, данное в письме курских колхозников товарищу Сталину. Все 12 звеньев артели перевыполнили план урожайности и получили 368 центнеров хлеба в виде дополнительной оплаты. Артель, досрочно выполнив обязательства перед государством, выдала на трудодень по 2 килограмма зерна и 3 рубля денег. Звено Н. А. Нагорневой, вырастившее наиболее высокий урожай, получило на трудодень по 6,5 килограмма хлеба, Е. И. Сорокиной—по 6 килограммов.

В артели широко развернулось социалистическое соревнование. До звеньев и бригад своевременно довели агропланы. Это дало возможность правильно расставить силы колхозников. Колхоз перевыполнил план засыпки семян. Они отсортированы, доведены до высокой кондиции. Звенья Н. А. Нагорневой, М. Т. Мясоедовой, П. И. Шитиковой, М. Г. Лепиной отобрали для своих участков все семена вручную.

Еще активнее в артели собирают местные удобрения и вывозят в поле навоз. Для подкормки озимых запасены десятки центнеров золы, птичьего помета, торфяной крошки.

Отлично справилась артель и с другими мероприятиями по подготовке к весне.

В колхозе созданы устойчивые кадры руководителей бригад и звеньев. Все они на этой работе бессменно находятся по нескольку лет. И. Н. Болотин председательствует с 1934 года. Постоянные кадры ликвидировали обезличку в звеньях и бригадах, ввели индивидуальную сдельщину и тем самым упрочили общественное хозяйство.

* * *

От артели «Путь к социализму» до колхоза «Новая жизнь» —рукой подать. Но какой резкий контраст между этими хозяйствами!

На полях колхоза «Новая жизнь», несмотря на погожие дни, редко можно встретить человека.

— Разве вы не хотите на своих участках вырастить хороший урожай? — спросили мы у звеньевой колхоза М. П. Чуфаровой.

— Этого о нас сказать нельзя,—ответила она. — Мы желаем работать, но только правленцы не умеют ценить наш труд.

И Чуфарова рассказала нам горькую истину. В прошлом году в работе звеньев артели была допущена обезличка. Формально закрепив за ними участки, руководители колхоза часто перебрасывали людей из одного звена в другое. Это породило безответственность и неразбериху. Звенья 4-й бригады, например, убирали рожь, которую сеяли звенья 3-й бригады. Об индивидуальной сдельщине в колхозе не было и помину.

Обезличка привела к грубому нарушению агротехники. Озимые и яровые сеяли здесь в самые поздние сроки в плохо обработанную почву. Подкормка и прополка посевов производилась лишь в отдельных звеньях. Все это отразилось на урожае зерновых. Из 8 звеньев ни одно не выполнило плана урожайности. Колхоз не смог сдать хлеб государству и выдал на трудодень лишь по 200 граммов зерновых.

Нарушение звеньевой системы подорвало веру колхозников в свои силы, расшатало дисциплину в артели. В январе в колхозных работах участвовала только третья часть людей. Такое же положение и в феврале.

— Нелегко поднять наш народ на соревнование,—сетует вновь избранный председатель колхоза тов. Чуфаров.

Но это заявление не выдерживает никакой критики. Дело в том, что с колхозниками еще никто серьезно о подготовке к весне не говорил. Звенья не имеют агропланов, не знают своих участков. И неудивительно, что половина их еще не приступала к вывозке навоза и сбору местных удобрений.

В колхозе нет ни одного звена, которое бы имело социалистическое обязательство. Организацией соревнования среди них никто не занимается. Бригадиры контролируют работу звеньев из рук вон плохо. Бригадир 4-й бригады тов. Лямин не мог даже ответить на вопрос, сколько его звенья собрали местных удобрений.

Безразличны руководители к тому, что до сих пор еще нет необходимых семян, не закончен ремонт сельскохозяйственного инвентаря.

— Во всем виноват предыдущий председатель,—жалуется тов. Чуфарова.—Он развалил всю работу.

То же самое в недалеком прошлом можно было слышать от его предшественника. Руководители в этом колхозе меняются очень часто. С 1943 года в нем перебывало 10 председателей и сменилось 15 бригадиров. Все они освобождены от работы как несправившиеся. Короче говоря, в артели создана обстановка, при которой каждый бригадир и председатель чувствует себя временным человеком и поэтому не борется по-настоящему за укрепление общественного хозяйства.

Как же реагируют на отставание колхоза в райкоме партии и райисполкоме? Обычно этот колхоз ругают на всех заседаниях и совещаниях, но никто не разобрался, почему же он отстает. Районные работники в этой артели бывают только тогда, когда нужно сменить очередного председателя.

Впрочем, не только в колхозе «Новая жизнь» не заглядывают руководящие работники района. Редко бывают они и в других отстающих артелях. Поэтому не случайно, что Поныровский район по подготовке к севу занимает в области одно из последних мест и изобилует резкими контрастами в работе звеньев.

Н. ГЛАЗДИН.

Письма о сельских интеллигентах

1. В бывшем захолустье

Не только весной и осенью, в периоды бездорожья, но и зимой, особенно, когда над степью бушуют февральские вьюги, трудно бывает попасть в Корочу — самый отдаленный от железной дороги южный район нашей области. (Короча находится в 120 километрах от Курска и в 58 километрах от Белгорода)

Это «один из живописнейших уголков Курской области», — говорится в энциклопедическом словаре. Сказано справедливо. Мы смотрим на Корочу из окна кабины самолета, который, описав круг над городом, пошел на посадку. Видим улицы, сбегающие с холмов в пойму реки. Прозрачное, дымчатое кружево садов опоясывает город и далеко вьется по берегам речки Корочи. Летом город утопает в зелени, его окружают цветущие поля подсолнечника. Сейчас вокруг него бескрайние степные просторы, кое-где еще занесенные снегом.

Вот мы и в городе. В центре —несколько разрушенных зданий —следы пережитой войны, молодой парк, посаженный в первую весну после освобождения Корочи от немецких оккупантов. По центральной магистрали тянутся колхозные подводы с сеном, грохоча проносится автомашина, груженая железными бочками для горючего, на усадьбе МТС стрекочет трактор, ребятишки веселой стайкой выпорхнули из дверей школы. И над всеми звуками этого небольшого города торжествующе разливается мелодия бессмертной оперы Глинки.

Старый учитель остановился у радиорепродуктора, улыбаясь, он многозначительно поднял кверху указательный палец.

— Музыка нашей столицы! Лучшая музыка в мире...

Мы не слышали, что еще говорил он своим питомцам, тесно окружившим его, но нам кажется, что он должен был вспомнить и о другой музыке, о другом времени, когда вечерами над Корочей заунывно гудел церковный колокол, когда жизнь в городе замирала тотчас же после того, как запирались лавки в торговом ряду; когда с наступлением зимних сумерек люди закрывали ставни, ужинали при тусклом свете лампады и ложились спать.

В Короче было 7 церквей, а годовые расходы на «врачебную часть» составляли 610 руб., на народное образование—4150 руб. (1894 г.). Старый учитель слишком хорошо помнит невеселые дни своей молодости. По окончании столичного университета он приехал учительствовать в Корочу и почувствовал себя здесь заживо погребенным. Казенная гимназия, оказенненные робкие учителя, самодовольные представители купечества и духовенства. Разве не походила в те годы Короча на городок Окуров, а ее нравы разве не напоминали нравы Растеряевой улицы? Это была типичная захолустная провинция самодержавной Руси.

Обо всем этом часто рассказывает старейший учитель Корочи —орденоносец С. С. Высоцкий.

Но ведь и сейчас Короча—отдаленный, «глубинный», как говорят, районный центр. Однако, как не похож он на захолустье! Интересной, творческой жизнью живут корочане.

На другой же день по приезде в Корочу нам пришлось побывать в районном Доме культуры на собрании партийного актива. Здесь собрались коммунисты района—председатели колхозов, звеньевые и бригадиры, агрономы, трактористы, учителя, служащие учреждений.

Директор Корочанской средней школы молодой педагог демобилизованный политработник Советской Армии Александр Захарович Халин выступил с докладом о «Манифесте Коммунистической партии». Это был глубоко содержательный и яркий по форме доклад.

Следующий день мы провели в районном парткабинете. Весь день сюда заходили люди, кто на консультацию к заведующей парткабинетом Валентине Михайловне Широковой, или за книгой к библиотекарю, кто почитать, позаниматься в читальном зале парткабинета. Здесь мы видели колхозников и трактористов, учителей и работников сельпо. Люди уносили с собой произведения Маркса, Энгельса, Ленина и Сталина, художественную литературу. Читали последние номера газеты «Культура и жизнь», «Литературной газеты», журналов «Большевик», «Новое время», «Знамя», «Новый мир». Секретарь райкома партии по кадрам т. Серых возвратил книгу Павленко «Счастье». тов. Халин—журнал «Вопросы философии»; учительница-биолог Лидия Васильевна Коппина попросила подобрать ей номера «Литературной газеты» с материалами о дискуссии по поводу теоретических взглядов академика Лысенко.

Вечером в парткабинете состоялось заключительное занятие партшколы—интеллигенция, партийные работники, служащие учреждений города в этот вечер закончили изучение «Краткого курса истории ВКП(б)». После занятия завязался разговор о перспективах развития стран новой демократии, о событиях в Италии и Чехословакии. Потом—о романе Эренбурга «Буря», о повести Добровольского «Трое в серых шинелях».

Внимание всех привлекла сводка о ремонте тракторов, опубликованная в «Курской правде», и возник горячий спор о причинах отставания Корочанской МТС.

Мы слушали эти споры и снова убеждались—народ в Короче живет в ногу со временем.

Уже 10 часов вечера, а сюда «на огонек» заходят новые люди.

В парткабинете состоялось и наше первое знакомство с Аркадием Ивановичем Марченко, старшим агрономом Корочанской МТС, который тоже зашел сюда после напряженного трудового дня.

Это—высокий худощавый человек лет сорока, с преждевременно поседевшими висками, с пристальным взглядом серых глаз. Вначале он сухо и скупо отвечал на наши вопросы. («Хвалиться нечем. Отстали с ремонтом тракторов. Положение безусловно исправим»).

Мы спросили т. Марченко, не тяготит ли его, образованного человека, который годы учебы в институте провел в шумной веселой Одессе, жизнь в тихой Короче?

— Позвольте... я вас не понимаю,—изумленно ответил он.—Я уроженец Корочанского уезда, здесь моя родина, здесь я 10 лет занимаюсь любимым делом. Сейчас агроному предоставлены такие права, такие возможности, о которых мои коллеги по профессии за рубежом, или мои предшественники в царской России не могли и мечтать. Сейчас агроном—хозяин полей, на мне лежит огромная ответственность перед государством, перед партией, мой долг—увеличить плодородие этих полей. А разве от этого не зависит улучшение экономики района, колхозов и колхозников? Ведь если наши поля будут засеваться чистосортными семенами, если в колхозах всюду будет применяться травопольный севооборот, если все наши агротехнические правила станут законом во всех колхозах и будут применяться качественно и в сроки, разве мы не станем тогда в десять раз богаче?

Жена и дети очень мало видят Аркадия Ивановича дома—он с утра и до ночи в МТС, в колхозах: зимой преподает на курсах бригадиров и звеньевых, а летом его встретишь только в поле. Сейчас он часто выступает с докладами на колхозных собраниях. О новостях советской агротехники, о пересмотре норм выработки, о дополнительной оплате за высокий урожай, о договоре между колхозом и МТС, о производственном плане артели, — вот о чем говорит он с колхозниками. Весной и во время уборки урожая он неделями не бывает дома.

— Мы уже знаем: не был вчера и позавчера в нашей тракторной бригаде т. Марченко, — ожидай его сегодня днем или ночью, непременно приедет, а ведь у нас 18 бригад и всюду он успевает, — говорит бригадир тракторной бригады Яков Михайлович Ефременко.

— Строгий, зоркий, но справедливый хозяин наш агроном, недаром выбрали мы его депутатом облсовета.

Труд старшего агронома и всего коллектива МТС, направленный и вдохновленный замечательными указаниями партии, принес в прошлом году неплохие результаты. Средняя урожайность зерновых в колхозах, которые обслуживает МТС, была 12 центнеров с гектара (это чистый амбарный вес).

Но вернемся к нашей беседе с т. Марченко, в парткабинете. Вопрос, заданный нами, видимо, задел агронома за живое: от его внешней сухости и неразговорчивости не осталось и следа.

— Если у человека все его время занимает любимое дело и если он сознает большое общественное значение своего труда и своей ответственности перед народом, вряд ли его будет тяготить жизнь в «тихой Короче», как вы выразились.

Нам стало неловко за свой преднамеренный вопрос.

— В наше время счастье жить и работать в такой «глуши», как Короча. Другое дело Короча—в прошлом. Вот что мне, например, рассказывал недавно один наш агроном т. Лащенко, которому довелось работать в Короче еще до революции: «Приедешь, бывало, в село, соберут сходку, повесишь плакат с изображением коровы симментальской породы, или схему какой-либо новой сельскохозяйственной машины, прочтешь лекцию. Мужички послушают, почешут затылки, да с тем и разойдутся. И они и я, агроном, чувствовали, что все это ни к чему.

— Понаблюдал я агрономов и за границей,—продолжает рассказывать т. Марченко. — В годы Отечественной войны бывал в Румынии, в Австрии, в Венгрии. Стояли мы однажды в венгерской деревушке Байча. Слышим, зазвонили в бубны—собирается сходка. Приехал агроном, начинает агитировать за посевы табака. На другой день появляется в этой же деревушке новый агроном, этот, слышу, запрещает сеять табак—монополия на табак откуплена соседним селом. Слушал я этого агронома и думал: кто же ты, агроном или коммивояжер, агент торговой фирмы? Агротехника была там на очень низком уровне, и трактору негде было бы развернуться — вся земля изрезана на мелкие клочки, принадлежащие отдельным землевладельцам.

Конечно, теперь в Венгрии порядки меняются. Но ведь в капиталистических странах они остаются прежние...

Время за полночь. Мы покинули парткабинет. На улице тихо и морозно. Метель улеглась, мягкая пелена снега искрится звездами от электрического света в окнах домов.

Мы остановились у ворот МТС—агронома здесь ждут дела: нужно встретиться с директором, приготовить наглядные пособия к занятию с бригадирами, которое состоится утром, подготовиться к совещанию с молодыми агрономами, написать в Курск напоминание о присылке запасных частей и сеялок.

— Ждут нас большие дела впереди — нужно мастерскую строить, восстанавливать агрокабинет, лабораторию, за все это возьмемся, как управимся с севом. Некогда нам скучать в нашей, как вы выразились, «тихой Короче», — сказал, прощаясь с нами, Аркадий Иванович.

В. ШАЛЫГИНА.

Досрочно выполнить квартальный план переработки свеклы!

САХАРНИКИ, ПОДХВАТЫВАЙТЕ ПОЧИН КОЛЛЕКТИВА ОЛЫМСКОГО ЗАВОДА, БОРИТЕСЬ ЗА ВЫСОКИЕ ТЕМПЫ И КАЧЕСТВО САХАРОВАРЕНИЯ!

В феврале предприятия Курского сахаротреста работали не на полную мощность: задание по переработке свеклы выполнено только на 60—62 процента.

Правительство оказало серьезную помощь тресту—сейчас ни одно предприятие не испытывает перебоев в снабжении углем, ни у одного завода нет причин, сколько-нибудь оправдывающих отставание. Тем не менее, руководители заводов и треста не приняли необходимых мер для ускорения переработки свеклы. Об этом говорит тот факт, что в первой декаде марта заводы ежедневно перерабатывали на 700 центнеров свеклы меньше, чем в последней пятидневке февраля.

Особенно неудовлетворительно работают два крупнейших в области завода—Ракитянский и Калининский, систематически снижающие темпы переработки свеклы. Калининский завод (главный инженер тов. Алейников), например, в марте среднесуточное задание по переработке свеклы выполняет только наполовину, а Ракитянский завод (директор тов. Степанов) — на 63 процента. Оба завода оснащены лучшим оборудованием, чем многие другие предприятия, они располагают и высококвалифицированными инженерами и техниками. Но вся беда в том, что здесь не думают об улучшении организации производства.

А ведь есть огромнейшие резервы для увеличения производительности! В самом деле, почему, например, на Ракитянском заводе смена инженера Гомы перерабатывает значительно больше свеклы, чем остальные две смены вместе взятые? Почему, скажем, 10 марта Калининский завод переработал на 1112 центнеров свеклы меньше, чем 9 марта? Можно было бы привести немало других примеров, свидетельствующих о больших возможностях заводов. Видимо, т. т. Алейников и Степанов, партийные организации этих предприятий все еще живут прошлогодней славой, когда заводы легко перевыполнили заниженный план.

Не так давно Дм.-Тарановский завод останавливался для ремонта оборудования, но этот урок мало чему научил руководителей предприятия. На-днях здесь снова произошла авария, и исключительно из-за небрежного отношения некоторых инженерно-технических работников к своим обязанностям. В результате завод, и до того плохо работавший, во второй пятидневке марта выполнил задание по переработке свеклы только на 44 процента.

Также крайне плохо работают в марте Дерюгинский и Буденновский заводы. Несколько улучшили свои показатели заводы—Ленинский, Олымский и «Коммунар», хотя и они используют свою мощность едва на 70—75 процентов.

Коллектив Олымского завода взял обязательство к 25 марта закончить выполнение квартального плана. Коллективы смен заключили между собой договора на соревнование. Так, смена инженера Гончарова решила к 25 марта сверх плана изготовить 2800 центнеров сахара, сберечь 20 тонн топлива. Это замечательное патриотическое начинание должно быть подхвачено и на других сахарных заводах, где зачастую еще соревнование организовано формально.

Партийные и советские организации обязаны взять под свой контроль работу сахарных заводов, помочь им организовать быстрейшую переработку всей свеклы. Особенно много могут сделать железнодорожники, которые обязаны значительно увеличить темпы завоза свеклы.

Приветствия советским женщинам

В антифашистский комитет советских женщин продолжают поступать приветствия советским женщинам по поводу Международного женского дня от зарубежных женских организаций.

Получена телеграмма Женотдела профсоюзов Чехословакии.

«Чехословацкие работницы шлют героическим советским женщинам пламенный привет по случаю Международного женского дня, который в этом году мы встречаем в радостные дни победы рабочего класса над реакцией».

В приветствии Союза демократических женщин Румынии говорится: «Женщины Румынии шлют свой самый горячий привет и обращают свою мысль, полную восхищения и глубокой признательности, к Вам, дорогие советские сестры, к Вашей чудесной стране, к великому учителю человечества и гениальному вождю народов, любимому товарищу Сталину».

Секретариат Международной демократической федерации женщин прислал поздравительную телеграмму, в которой «горячо приветствует советских женщин, которые в течение 30 лет пользуются равными правами и своим огромным энтузиазмом и производственными успехами способствуют развитию своей могущественной страны—оплота мира, безопасности и дружбы народов».

Получены также приветствия от женских организаций Албании, Венгрии, Австрии, Монгольской Народной Республики, секретаря Международной кооперативной гильдии Веры Симменс и др.

(ТАСС).

От'езд советской правительственной делегации в Будапешт

10 марта из Москвы выехала в Будапешт по приглашению Правительства Венгерской Республики советская правительственная делегация для участия в юбилейных празднествах, посвященных 100-летней годовщине Венгерской революции 1848 года.

Делегацию возглавляет заместитель Председателя Совета Министров СССР Маршал Советского Союза тов. К. Е. Ворошилов.

В состав делегации входят Председатель Президиума Верховного Совета УССР тов. М. С. Гречуха, вице-президент Академии наук СССР академик В. П. Волгин, депутат Верховного Совета СССР писатель Л. М. Леонов и секретарь делегации тов. Н. В. Иванов.

Химическая промышленность перевыполнила план двух месяцев

Предприятия Министерства химической промышленности выполнили план производства двух месяцев 1948 года по азотным удобрениям на 112,5 процента, соде кальцинированной — на 101 процент, соде каустической—на 107,1 процента, красителям — на 112,9 процента, нитролакам — на 105,3 процента. Недовыполнен план по фосфатным и калийным удобрениям.

Валовая продукция в целом по Министерству увеличилась на 43 процента.

Предприятия химической промышленности отгрузили сельскому хозяйству к весенней посевной кампании в январе и феврале 1948 года всех видов минеральных удобрений на 57 процентов больше, чем за соответствующий период прошлого года.

Реорганизация театрального дела

Комитет по делам искусств при Совете Министров СССР решил с 15 марта снять с государственной дотации 646 театров, в том числе 10 союзного подчинения. Остальным дотация временно сохраняется в сокращенном виде. В Москве на полную самоокупаемость переходят театры имени Вахтангова, Еврейский, драматический имени К. С. Станиславского и государственные передвижные театры, а в Ленинграде—театр комедии.

Воспрещена практика выдачи бесплатных билетов.

Театрам предложено систематически проводить параллельные, выездные, обменные и гастрольные спектакли, а также выездные концерты.

Матч-турнир на первенство мира по шахматам

ГААГА, 11 марта. (ТАСС). Вчера здесь состоялось доигрывание неоконченных партий шахматного матч-турнира на первенство мира.

При доигрывании партии Смыслова с Ботвинником после пяти сделанных ходов противники согласились на ничью.

Доигрывание партии Эйве — Смыслов продолжалось меньше одной минуты. После того, как был вскрыт конверт с записанным вчера Смысловым ходом, Эйве признал себя побежденным.

Таким образом, после четырех туров у Ботвинника два с половиной очка из трех, у Кереса—два из трех, у Смыслова—2 из четырех, у Решевского полтора из трех. Эйве не имеет ни одного очка.

ТЕЛЕГРАММЫ ИЗ-ЗА ГРАНИЦЫ

✪ 23.252 ГОМИНДАНОВЦЕВ УБИЛИ И ВЗЯЛИ В ПЛЕН ВОЙСКА НАРОДНО-ОСВОБОДИТЕЛЬНОЙ АРМИИ КИТАЯ ЗА ОДИН ДЕНЬ ✪ ПРЕДВЫБОРНАЯ КАМПАНИЯ В США. ТРУМЭН И МАКАРТУР ДАЛИ СОГЛАСИЕ ВЫСТАВИТЬ СВОИ КАНДИДАТУРЫ НА ПРЕЗИДЕНТСКИХ ВЫБОРАХ ✪ ГЕНЕРАЛ КЛЕЙ В МАДРИДЕ. США ПРИВЛЕКАЮТ ФРАНКИСТСКУЮ ИСПАНИЮ В ЗАПАДНЫЙ БЛОК.

★ ★

Успехи Народно-освободительной армии Китая

СЕВЕРНАЯ ШЭНЬСИ, 11 марта. (ТАСС). Как сообщает агентство «Синьхуа», в коммюнике Народно-освободительной армии говорится, что 1 марта в боях юго-западнее Ичуаня гоминдановцы потеряли 23.252 солдата и офицера убитыми и пленными. Частями Народно-освободительной армии были разгромлены штаб реорганизованной 29-й армии и реорганизованных 90-й и 27-й дивизий вместе с 31-й, 47-й, 53-й и 61-й бригадами. Гоминдановцы потеряли убитыми командующего 29-й армии Лю Кана, командующего 90-й дивизией Янь Мина, командующего 27-й дивизией Ван Ин-цюня, командира 31-й бригады Чжоу Тянь-цзи и командира 47-й бригады Ли Да.

Захвачены в плен начальник штаба 79-й армии Лю Чжень-си, заместитель командира 27-й дивизии Ли Цзи-хэн, начальник штаба 90-й дивизии Вень Се-ден и начальник штаба 61-й бригады Чжан Цзи-си.

Народно-освободительные войска захватили 7 тяжелых и 148 легких минометов, 247 тяжелых и 676 легких пулеметов, 5.432 автоматов, винтовок, карабинов и пистолетов, свыше 1.000.000 патронов, грузовики и снаряды.

Предвыборная кампания в США

НЬЮ-ЙОРК, 11 марта. (ТАСС). В течение последних нескольких недель в предвыборной кампании произошли важные события. Во-первых, прогрессивные силы, поддерживающие Уоллеса, показали себя значительно более мощными, чем предполагали республиканцы и демократы. Во-вторых, кризис в демократической партии сильно обострился.

Сила движения сторонников Уоллеса в штате Нью-Йорк недавно нашла свое яркое проявление, когда кандидат от американской рабочей партии Изаксон получил огромное большинство голосов на дополнительных выборах в конгресс. О силе этого движения можно судить также по огромному числу слушателей, которые посещали проводившиеся недавно Уоллесом митинги в штатах Нью-Йорк, Миннесота, Флорида и других местах. Кроме того, силы, поддерживающие Уоллеса, продолжают проводить работу по всей стране и уже создали в 26 штатах организации, поддерживающие Уоллеса, и готовятся к созданию таких же организаций в других штатах.

Некоторые обозреватели считают, что переход избирателей из среды рабочего класса от демократической партии к третьей партии, повидимому, значительно возрастет в течение ближайших нескольких месяцев.

Пробные опросы показали, что сила Уоллеса является наибольшей в таких важных штатах, как Нью-Йорк, Иллинойс, Калифорния, Пенсильвания и Мичиган. Потеря этих штатов может повести к поражению демократической партии на президентских выборах.

Вследствие ослабления позиций Трумэна в этих основных штатах, а также вследствие недовольства некоторых реакционеров из южных штатов, кризис в демократической партии быстро нарастает. По поступающим сведениям, некоторые лидеры демократической партии рассматривают возможность убедить Трумэна отказаться от выдвижения своей кандидатуры на пост президента и выдвинуть какую-либо другую кандидатуру.

Радиокомментатор Пирсон недавно заявил, что позиции Трумэна значительно ослабели. По его мнению, положение демократической партии настолько ухудшилось, что председатель Национального комитета демократической партии Макграт и директор Национального комитета демократической партии Салливен хотят подать в отставку. В заявлении, сделанном представителем печати, Макграт опроверг сообщение Пирсона и заявил, что подобные слухи являются «частью кампании, направленной к тому, чтобы внести замешательство и нарушить доверие членов демократической партии к своему руководству».

Однако опровержение, сделанное Макгратом, вряд ли прекратит эти слухи или может скрыть кризис демократической партии. Предполагают, что этот кризис будет обсуждаться руководителями демократической партии, когда они соберутся в Вашингтоне 11 марта якобы для того, чтобы обсудить вопрос о подготовке к национальному с'езду демократической партии, созываемому в июле.

В то же время республиканцы питают больше надежд, чем раньше, на одержание победы на президентских выборах, и борьба вокруг выдвижения кандидата от республиканской партии усиливается. В течение последних нескольких недель хорошо информированные круги печати отмечают все более настойчивые попытки выдвинуть кандидатуру сенатора Ванденберга. Многие считают, что с'езд республиканской партии может зайти в тупик из-за разделения сил сторонников Дьюи и Тафта. Это дало бы возможность третьему кандидату, вроде Ванденберга, одержать победу. Подобная же ситуация возникла на с'езде республиканской партии в 1940 году, когда двое сильнейших кандидатов—также Дьюи и Тафт—оказались в тупике, что в конечном счете обеспечило победу неожиданно выдвинутого кандидата—Уилки.

ВАШИНГТОН, 11 марта. (ТАСС). Трумэн 8 марта из'явил желание быть выдвинутым кандидатом в президенты от демократической партии. Недавно, как известно, широко распространились слухи о том, что некоторые влиятельные лидеры демократической партии стоят за выдвижение другой кандидатуры. 8 марта Трумэн совещался с председателем национального комитета демократической партии Макгратом. Трумэн уполномочил Макграта заявить, что, если его кандидатура будет выдвинута национальным с'ездом демократической партии, он согласится с этим выдвижением и будет баллотироваться в президенты.

Агентство Юнайтед Пресс расценивает это заявление как показатель того, что Трумэн «пренебрегает внутрипартийными усилиями снять его кандидатуру в президенты».

ЛОНДОН, 11 марта. (ТАСС). Как сообщает лондонское радио, в Вашингтоне об'явлено, что генерал Макартур официально из'явил согласие выставить свою кандидатуру на президентских выборах в США.

Агентство Телепресс о посещении Мадрида генералом Клеем

ПРАГА, 9 марта. (ТАСС). Как передает агентство Телепресс из Парижа, мадридское радио 7 марта вечером сообщило, что военный губернатор американской зоны Германии генерал Клей прибыл в Мадрид. Это было подтверждено испанским посольством в Париже, которое указало, что целью посещения генерала Клея являются переговоры о германских авуарах в Испании. Испанские республиканские круги, однако, заявляют, что действительная цель посещения генерала Клея—информировать испанское правительство о той роли, какую Испания будет играть в западно-европейском военном блоке, о котором ведутся переговоры в Брюсселе. Однако генерал Клей будет информировать франкистское правительство не о переговорах, происходящих в Брюсселе, а о переговорах, которые определят характер военного союза, происходящих в Вашингтоне за закрытыми дверями в комитете об'единенных начальников штабов Англии и США. Этот комитет сейчас разрабатывает секретные статьи, которые будут приложены к договору о союзе; этот договор, как полагают, будет подписан в начале будущей недели. Его статьи предусматривают включение в союз Испании, Португалии и Западной Германии.

Как указывает далее Телепресс, большое значение придают тому факту, что генерал Клей прибыл в Мадрид через 24 часа после того, как трехсторонняя лондонская конференция решила включить Западную Германию в качестве полноправного члена в «план Маршалла» и обещала Западной Германии статус государства со своим собственным правительством. Поскольку западно-европейский военный союз по желанию США должен опираться на Германию на севере и Испанию на юге, посещение Мадрида генералом Клеем рассматривается как первый непосредственный контакт между этими двумя партнерами в новой военной оси. Указывают, что брюссельский военный союз, который будет подписан Англией, Францией и тремя странами Бенилюкса, будет использован комитетом об'единенных начальников штабов Англии и США, в котором доминирующую роль играют США, для реализации плана совета по планированию политики при государственном департаменте. Этот план, разработанный в то время, когда массовое забастовочное движение потрясало Францию, характеризует Францию и Италию, как страны «ненадежные» с точки зрения целей западного блока, и заключает требование, чтобы основой этого блока служили Германия и Испания.

КОНЧИНА МИНИСТРА ИНОСТРАННЫХ ДЕЛ ЧЕХОСЛОВАКИИ ЯНА МАСАРИКА

ПРАГА, 10 марта. (ТАСС). Чехословацкое телеграфное агентство опубликовало следующее официальное сообщение президиума Совета Министров Чехословакии: «Рано утром 10 марта 1948 г. трагически окончил свою жизнь, исполненную труда на благо родины и народа, министр Иностранных Дел доктор Ян Масарик. Вследствие своей болезни, усугублявшейся бессонницей, по всей вероятности, в момент нервного припадка он решил покончить жизнь, выбросившись из окна своей служебной квартиры на двор Чернинского дворца. За день до своей трагической кончины, а также накануне вечером Масарик не обнаруживал никаких признаков душевной депрессии. Наоборот, он был полон жизненной активности и обычного оптимизма. Подробное расследование производится».

—о—

Оправдание крупных военных преступников в Западной Германии

БЕРЛИН, 11 марта. (ТАСС). Как сообщает газета «Нейес Дейчланд», суд по денацификации в Дюссельдорфе оправдал генерального директора концерна «Маннесман» Вильгельма Цанген, который был председателем гитлеровского совета по вооружению и председателем имперской группы промышленности.

Суд по денацификации оправдал также военного преступника д-ра Роланд, который был доверенным лицом Гитлера в стальном тресте. Еще во времена Веймарской республики Роланд был одним из инициаторов расширения производства немецкого вооружения. Он пользовался особым доверием Гитлера и как доверенное лицо входил в правления многочисленных предприятий вооружения. Роланд вместе с сыном пушечного короля Круппа фон Болен унд Гальбах был одним из заместителей председателя главного об'единения черной металлургии. Кроме того, он был руководителем комитета по производству танков и тягачей в министерстве Шеера. В фашистскую партию он вступил в марте 1933 года. В 1944 г. Гитлер наградил его рыцарским крестом. После прихода американцев и англичан Роланд обрабатывал для оккупационных властей материалы по истории немецкого вооружения и военной технике. Как утверждает Роланд, у него имеется письмо от начальника «отдела по разоблачению военных преступников в Германии» при американской военной администрации, в котором ему обещана ответственная должность в стальной промышленности.

Мы спрашиваем американский, английский и французский народы, пишет газета «Нейес Дейчланд», является ли целью оккупации Западной Германии и особенно Рурской области охрана фашистских военных преступников от демократических сил Германии?

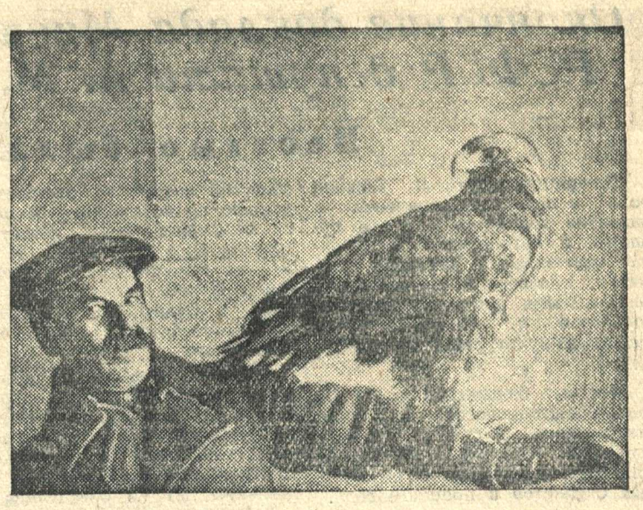

Орел-беркут

Это было в Виногробльском лесу Бесединского района. Утром сюда приехали колхозники рубить хворост. Они вспугнули стаю огромных птиц. Одна вдруг грузно опустилась в снег. Колхозники поймали ее и доставили в областное управление по делам охотничьего хозяйства.

Птица оказалась молодым орлом-беркутом. Он не смог улететь потому, что его крылья обмерзли.

Сейчас орла воспитывает завсдующий охотничьим магазином Герасименко, который хочет использовать его для охоты. Беркут быстро становится ручным. На-днях он пытался улететь, но на него напала стая галок. Орел сел в одном из дворов на улице Сороковой и легко дался в руки людям. Они вернули его хозяину.

Вверху на снимке: охотник Е. Павлюченко с беркутом.

Фото А. Богданчикова

В новые квартиры

Из широко распахнутых окон большого здания резко пахнет свежей смолой и краской. Несколько работниц старательно выметают из комнат кудрявые стружки, моют полы. Сюда через несколько дней вселятся новые семьи лучших производственников Курского резинового завода. Это первое общежитие из 28 комнат, законченное строительством в нынешнем году.

Уже отпраздновали свое новоселье слесарь Гришуков, плотник Шелихов и бригадир штукатуров Шаламов, бригада которого за 1947 год выполнила 17-месячную программу.

—о—

КОЛХОЗНЫЙ РАДИОУЗЕЛ

ЛЬГОВ. (По телефону. Корр. «Курской правды»). В колхозе «Борьба» на-днях закончилось оборудование радиоузла. Репродукторы установлены в здании правления, на колхозной площади, в избах колхозников. В ближайшее время будет радиофицировано все село.

Радиоузел питает колхозная электростанция.

—о—

На студенческих вечерах

В Старооскольском геолого-разведочном техникуме часто устраиваются студенческие вечера. На таких вечерах студенты слушают лекции на разнообразные темы, участвуют в читательских конференциях. Большой интерес среди учащихся вызвали лекции о жизни и деятельности товарища Сталина, о героизме комсомольцев в годы Великой Отечественной войны.

Учащиеся прослушали также лекции на литературные темы: о творчестве советских писателей Николая Островского, А. Фадеева, о советской поэзии.

Вчера в Курске

☐ **КОЛХОЗНЫЕ АПТЕЧКИ** к весенне - посевной кампании послало областное аптекоуправление в Суджанский, Дмитриевский и Шигровский районы. Всего из Курска в разные районы области отправлено 8000 колхозных аптечек, еще 2000 готовится к отправке.

☐ **ЗАКОНЧИЛСЯ ОБЛАСТНОЙ** шахматный турнир. Звание чемпиона области завоевал курянин-первокатегорник Чеканов, набравший 15 очков. На втором месте — Сухоцкий, на третьем—Баранов (оба из Курска).

☐ **НОВЫЕ КНИГИ** поступили в сельскохозяйственный отдел магазина КОГИЗ'а № 1. Заслуживают внимания книги М. Струкова—«Задержание снега и талых вод на полях», Н. Авдонина — «Подкормка сельхозрастений», профессора К. Полевицкого — «Сельскохозяйственные машины и орудия».

„Техники первого класса"

Более 50 инженерно-технических работников и служащих Курского отделения железной дороги учатся заочно на курсах по подготовке техников первого класса. В числе заочников—начальник 6 дистанции связи т. Быстров, его заместитель т. Звонарев, дорожный мастер т. Кузнецов, техник т. Карпова и др.

Ответственный редактор Г. Г. ВЕЛЬШ.

Сегодня в театре и кино

Драмтеатр им. А. С. Пушкина —**ЗАКРЫТЫЙ СПЕКТАКЛЬ**; кинотеатр «Комсомолец» — **«РУССКИЙ ВОПРОС»**.

Вышло из печати второе издание книги доцента В. Б. Любкина

«ОСНОВЫ БУХГАЛТЕРСКОГО УЧЕТА И СУДЕБНО-БУХГАЛТЕРСКОЙ ЭКСПЕРТИЗЫ».

Книга излагает основы бухгалтерской техники, приемы анализа отчетности для самостоятельного изучения и является пособием по бухгалтерской ревизии и судебно-бухгалтерской экспертизе.

В книге приводятся законодательство и судебная практика, связанные с бухгалтерским учетом.

Об'ем книги 240 стр. Цена 18 руб. с пересылкой. Требования направлять: г. Саратов, ул. Челюскинцев, № 99, юридической школе.

Деньги переводить в Саратовское бюджетное отделение Госбанка, тек. счет № 155983, Саратовской юридической школе.

ПРИНИМАЕТСЯ ПОДПИСКА

на 2 квартал и до конца 1948 г. на газету «КУРСКАЯ ПРАВДА» и «БЛОКНОТ АГИГАТОРА», на центральные газеты и журналы.

ГОРСОЮЗПЕЧАТЬ, Садовая, 19.

Курская областная контора „Главкинопроката" получила и выпускает на экраны гор. Курска и области художественный фильм

„ГОЛУБЫЕ ДОРОГИ"

Производство Киевской студии художественных фильмов 1947 г.

Выпуск „Главкинопрокат".

ГЛАВНОЕ УПРАВЛЕНИЕ ГОСУДАРСТВЕННОГО СТРАХОВАНИЯ СССР

ГОССТРАХ

ВНИМАНИЮ ГРАЖДАН, ПРЕКРАТИВШИХ СВОЕ СТРАХОВАНИЕ В ГОССТРАХЕ

В связи с утверждением Министерством финансов СССР новых правил по страхованию жизни ОРГАНЫ ГОСУДАРСТВЕННОГО СТРАХОВАНИЯ проводят восстановление досрочно прекращенных смешанных и упрощенно-смешанных страхований.

Восстановление досрочно прекращенных страхований проводится без погашения просроченных страховых взносов удлинением конечного срока действия договора на период просрочки.

Для восстановления досрочно прекращенных смешанных и упрощенно-смешанных страхований страхователь должен подать заявление, полис и последние две квитанции об уплате страховых взносов.

За восстановлением страхований обращайтесь в инспекцию Госстраха.

ОБЛГОССТРАХ

Адрес редакции: г. Курск, ул. Ленина, 77. Телефоны: ответ. редактор — 90, зам. ответ. редактора—46, ответственный секретарь—2-60, отделы: пропаганды, культуры — 9-47; партийной жизни, советско-торговый — 4-41, сельскохозяйственный — 3-90, промышленности — 3-56, информации—9-31, писем—9-33; начальник издательства и директор типографии—2-68, контора типографии—2-54, отдел об'явлений и бухгалтерия—1-42, междугородный (прямой)—19.

ИЕ 65053. Типография газеты «Курская правда» Тираж 90.000 Зак. 1299

Пролетарии всех стран, соединяйтесь!

КУРСКАЯ ПРАВДА

ОРГАН КУРСКОГО ОБКОМА ВКП(б), ГОРКОМА ВКП(б) И ОБЛАСТНОГО СОВЕТА ДЕПУТАТОВ ТРУДЯЩИХСЯ.

СУББОТА 13 МАРТА 1948 г. Год издания 30-й

№ 52 (7727)

СЕГОДНЯ В НОМЕРЕ:

ВТОРАЯ СЕССИЯ ВЕРХОВНОГО СОВЕТА РСФСР. Информационное сообщение о заседании Верховного Совета РСФСР 12 марта 1948 года — 1 стр.

Предприятия Министерства целлюлозной и бумажной промышленности выполнили план двух месяцев — 1 стр.

Э. Бурджалов. К 50-летию первого с'езда РСДРП—2 стр.

На юге области начались полевые работы — 2 стр.

Дневник «Курской правды» — 2 стр.

ОБЛАСТНАЯ АГРОТЕХНИЧЕСКАЯ КОНФЕРЕНЦИЯ В РЕДАКЦИИ «КУРСКОЙ ПРАВДЫ». **Больше удобрений—выше урожай!**—3 стр.

По Курской области — 4 стр.

Телеграммы из-за границы — 4 стр.

Решающее средство повышения урожайности

Победа социализма родила крепкий, всепобеждающий союз труда и науки. Агрономическую науку взяли в свои руки миллионы тружеников колхозной деревни. Благодаря такому союзу, наука приобрела могучую силу и новое направление развития.

Люди колхозной деревни не ждут милостей от природы. Творческий труд, чувство нового, постоянное совершенствование приемов агротехники—вот что отличает людей колхозов от бывших крестьян-единоличников и вот на какой основе они добиваются рекордных урожаев, о которых и мечтать не могла деревня единоличная.

Социалистическое земледелие развивается на основе передовой травопольной системы, разработанной советскими учеными. Важнейшим звеном этой системы являются удобрения, которые все шире применяют мастера урожая. Звенья Героев Социалистического Труда и орденоносцев наибольшую прибавку урожая получили оттого, что обильно и во-время удобряли поля, питали растения в период их роста.

Ефремовцы не только сами следуют указаниям науки, но и обогащают науку опытом практики. Но у нас далеко еще не все звенья ефремовские. Многие колхозники не владеют передовой агротехникой, не знают, как, в каких дозах и в какие сроки применять удобрения. Районные же организации и агрономы, призывая звеньевых вносить удобрения, подкармливать посевы, зачастую не разъясняют, как это делать. Больше того, у нас нет даже примерных схем удобрений применительно к разным районам. Вот почему нередко звенья вносят удобрения в минимальных дозах, не учитывают разности почв и т. д. Опытные учреждения: областная опытная станция, Льговская селекционная станция не изучают этого вопроса и не обобщают опыт передовиков.

Выступая на агротехнической конференции в «Курской правде», звеньевая колхоза «Веселе життя» Шебекинского района тов. Спонкова справедливо упрекнула специалистов—опытных станций и агрономов за то, что они еще плохо помогают колхозным звеньям правильно, с научной точки зрения осмыслить применяемые ими приемы агротехники, и многие звенья поэтому работают еще вслепую, ощупью.

Это подтвердилось и на самой агротехнической конференции, где специалисты опытной станции иллюстрировали свои доклады устаревшими данными из учебников и не смогли почти ничего сказать об опыте передовиков 1947 года, особенно об опыте применения удобрений на зерновых культурах. Стиль работы опытных учреждений в корне неправилен и потому, прежде всего, что они делают выводы только из своих опытных данных и явно недооценивают опыт мастеров урожая.

Не следует научным работникам и агрономам забывать указание В. Р. Вильямса о том, что «советская агрономия обязана вооружить тысячи растущих мастеров социалистического земледелия знаниями научной теории, помогающей по заранее намеченному плану достичь определенной высоты урожая». Счет звеньевых к специалистам области должен быть оплачен в ближайшее время. Агроконференция поэтому правильно поставила вопрос о необходимости теперь же разработать и рекомендовать колхозам схемы удобрений.

Это, в свою очередь, требует решительного улучшения опытной работы как в научно-исследовательских учреждениях, так и в колхозах. Уже с нынешней весны наши агрономы должны заложить в колхозах опытные участки, начать восстанавливать хаты-лаборатории и химические лаборатории при МТС.

Мы не научились еще правильно, полностью использовать удобрения, а часто и недооцениваем их. Достаточно сказать, например, что почти треть колхозов Советского района в прошлом году не вносила удобрений в пары, а значительная часть колхозов вносила их в мизерных дозах. Такое же положение имело место и в Октябрьском, Касторенском и ряде других районов.

Недооценка основного удобрения проявляется и в этом году. Колхозы Сажновского района, например, выполнили план вывозки навоза на 22 проц., Грайворонского—на 27 проц., Беленихинского—на 19 процентов.

Пора уже начать культурное использование удобрений, строить навозохранилища, вносить как можно больше удобрений под пар. Пора использовать огромные залежи дефекационной грязи на сахарных заводах, взяться за освоение фосфоритов.

У нас явно недооцениваются рядковые удобрения, вносимые во время сева свеклы. В прошлом году в Микояновском, Щигровском районах почти половина свеклы была засеяна без удобрений. Эта ошибка может повториться и теперь, так как колхозы этих и ряда других районов не завезли еще минеральные удобрения, а их лежит на складах области более 10 тыс. тонн!

Вчера из южных районов сообщили о начале подкормки посевов. Работа эта исключительно важная и срочная, только те колхозы и звенья смогут получить наивысшие прибавки в урожае, которые подкормят посевы по мерзло-талой земле наиболее полной нормой удобрений. Мы должны подкормить в этом году 250 тыс. га озимых и около ста тысяч га яровых, главным образом, пшеницы. Но создается угроза, что в некоторых районах могут не выполнить задания, так как многие звенья не запасли необходимых удобрений. В Кореневском, Октябрьском районах собрали только третью часть положенного количества золы и почти совсем не заготовили такого ценного удобрения, как перепревший навоз. Как же думают ухаживать за посевами озимых в этих районах?

Все партийные и советские организации и отделы сельского хозяйства, агрономы должны немедленно принять меры к тому, чтобы каждое звено, каждый колхоз полностью вывезли навоз, доставили минеральные и заготовили других удобрений столько, сколько их требуется для подкормки!

Колхозные звенья начинают полевые работы. В добрый путь, товарищи! Внести в почву больше удобрений, лучше подкормить посевы—значит собрать дополнительно миллионы пудов хлеба. Это благородная задача всех звеньев, всех колхозников.

Пожелаем им полного успеха!

□ □ □

Передовики ремонта тракторов и сельскохозяйственных машин

Совет Министров СССР рассмотрел итоги Всесоюзного социалистического соревнования областей, краев и республик на лучшее выполнение планов ремонта тракторов и сельскохозяйственных машин в январе 1948 года.

Победителями во Всесоюзном социалистическом соревновании признаны Ворошиловградская область, Сталинская область, Новосибирская область, Московская область и Грузинская ССР. Победителям вручаются переходящие Красные знамена Совета Министров Союза ССР и денежные премии по 300 тысяч рублей.

Отмечена хорошая работа по выполнению плана ремонта тракторов: Харьковской и Одесской областей Украинской ССР, Саратовской, Куйбышевской, Астраханской, Крымской областей, Белорусской ССР, Армянской ССР, Латвийской ССР, Литовской и Эстонской ССР, Дагестанской АССР, Северо-Осетинской АССР, Тюменской, Омской, Кемеровской, Читинской областей, Бурят-Монгольской АССР, Брянской, Ленинградской, Калужской и Калининградской областей.

Предприятия Министерства целлюлозной и бумажной промышленности выполнили план двух месяцев

Предприятия Министерства целлюлозной и бумажной промышленности СССР выполнили план первых двух месяцев 1948 года по валовой продукции на 107,3 процента.

Двухмесячный план выпуска бумаги выполнен на 107,9 процента, картона—на 107,2 процента.

Валовая продукция за два месяца увеличилась по сравнению с соответствующим периодом прошлого года на 19 процентов, выпуск бумаги—на 10,5 процента, картона—на 28 процентов, целлюлозы—на 28 процентов. Производство газетной бумаги возросло на 9 процентов, тетрадной—на 56 процентов.

Хорошо работали Камский, Балахнинский, Калининградский № 1 комбинаты.

Вторая сессия Верховного Совета РСФСР

ИНФОРМАЦИОННОЕ СООБЩЕНИЕ

о заседании Верховного Совета РСФСР 12 марта 1948 года

12 марта, в 11 часов утра, в Кремле, в Большом Кремлевском дворце, состоялось четвертое заседание Верховного Совета РСФСР.

Председательствует Председатель Верховного Совета РСФСР депутат М. П. ТАРАСОВ.

В порядке дня—обсуждение доклада Министра финансов РСФСР депутата САФРОНОВА А. М. о Государственном бюджете РСФСР на 1948 год.

В прениях выступили: депутат ДИНМУХАМЕТОВ Г. А. (Бугульминский округ, Татарская АССР), депутат КРАСАВЧЕНКО Н. П. (Балашихинский округ, Московская область), тов. ИВАНОВ В. Д. — начальник Главного Управления по делам сельского и колхозного строительства при Совете Министров РСФСР, депутат МАВЛЮТОВА М. З. (Альшеевский округ, Башкирская АССР), Председатель Совета Министров РСФСР депутат РОДИОНОВ М. И. (Красно-Гаковский округ, Горьковская область), депутат СМИРНОВ Н. К. (Пензенский—Южный округ, Пензенская область), Министр промышленности строительных материалов РСФСР депутат АЛЕХИН Д. И. (Советский округ, Курская область), депутат БЕРЕЗИН И. Е. (Сальский округ, Ростовская область), депутат ГОЛУБКОВ П. В. (Ленинский округ, г. Саратов), депутат РЯБОВ В. П. (Омский—Сталинский округ, гор. Омск).

На этом четвертое заседание Верховного Совета РСФСР закрывается.

Вечернее заседание 11 марта

В 6 часов вечера в Большом Кремлевском дворце открылось третье заседание Верховного Совета РСФСР.

За столом председателя—Председатель Верховного Совета РСФСР **М. П. Тарасов**, заместители председателя **Х. В. Валиуллин, Ф. П. Гончаров, Ш. Г. Ишкинина, А. Н. Несмеянов, Н. П. Тарасов.** В правительственных ложах занимают места тт. **Н. М. Шверник, А. А. Кузнецов, М. А. Суслов, Г. М. Попов, М. Ф. Шкирятов,** члены Президиума Верховных Советов СССР и РСФСР, министры.

В порядке дня продолжение прений по докладу Министра финансов РСФСР А. М. Сафронова о Государственном бюджете РСФСР на 1948 год.

Слово предоставляется депутату **М. А. Яснову** (Москва).

—Вместе со всей страной трудящиеся Москвы самоотверженно боролись за быстрейшее восстановление и развитие народного хозяйства,—говорит депутат Яснов.—План первых двух лет пятилетки московская промышленность выполнила на 111 процентов. Валовая продукция увеличилась по сравнению с 1946 годом на 29 проц. в четвертом квартале 1947 года достигнут довоенный уровень промышленного производства.

Начало 1948 года трудящиеся Москвы ознаменовали новым производственным подъемом. Многие предприятия московской промышленности взяли обязательство выполнить план третьего года послевоенной сталинской пятилетки к 31-й годовщине Октября.

Говоря об итогах исполнения городского бюджета за 1947 год, депутат Яснов подчеркивает, что одним из основных условий успешного выполнения бюджета по доходам является снижение себестоимости продукции и повышение рентабельности предприятий.

В Москве в прошлом году была проделана значительная работа по ремонту и восстановлению жилищного хозяйства.

Депутат Яснов отмечает, что ряд министерств и ведомств не проявляет достаточного внимания к своему жилому фонду, не проводит необходимой подготовки к ремонту домов.

В заключение своей речи тов. Яснов говорит:

— Советский народ под руководством большевистской партии самоотверженно трудится над осуществлением великой программы работ послевоенной пятилетки. Но советские люди никогда не забывают о военной опасности, подогреваемой поджигателями новой войны.

Депутат **В. С. Тотоев** говорит, что призыв трудящихся Ленинграда выполнить пятилетку в четыре года был с огромным энтузиазмом подхвачен рабочими, колхозниками и служащими Северо-Осетинской Автономной Советской Социалистической Республики. Коллективы передовых предприятий взяли на себя обязательство досрочно выполнить пятилетку в четыре года. Эти обязательства выполняются с честью.

Средняя урожайность пшеницы по республике превысила урожай 1940 года, а валовой сбор пшеницы достиг довоенного уровня. Урожай кукурузы по всей площади республики в прошлом году был получен на один центнер с гектара больше, чем в 1940 году.

В настоящее время в колхозах республики идет проверка готовности к весенним полевым работам. Отдельные районы уже приступили к весенним работам. Широко развернулась борьба за освоение передового опыта.

Депутат **В. И. Говорков**—Министр коммунального хозяйства РСФСР—говорит, что в 1947 году велись большие работы по восстановлению и созданию новых коммунальных предприятий и жилищ местных Советов. Большие восстановительные работы проведены в Калуге, Пскове, Курске, Воронеже и других городах.

Депутат Говорков критикует работу Министерства жилищно-гражданского строительства РСФСР, строительные тресты которого значительно недовыполнили план жилищно-коммунального строительства. Неудовлетворительно идет ремонт жилищ в Саратове, Архангельске, Астрахани и некоторых других городах.

Отмечая, что на прошлой сессии Верховного Совета ряд депутатов справедливо критиковал работу Министерства коммунального хозяйства за слабое внедрение новой техники, тов. Говорков сообщает, что за истекшее время проделана большая работа по ликвидации этих недостатков.

—За последние годы трудящиеся Красноярского края достигли больших успехов в развитии сельского хозяйства, — говорит депутат **Н. Н. Горбач.**— Красноярцы в течение двух последних лет первыми в Сибири выполнили план хлебозаготовок. Урожай зерновых в 1947 году был почти на 20 процентов выше планового. МТС выполнили годовой план тракторных работ на 118 процентов и значительно перевыполнили план натуроплаты.

В текущем году колхозники Красноярского края взяли на себя новые повышенные обязательства. Посевная площадь зерновых культур будет увеличена на 200 тысяч гектаров. Работники сельского хозяйства края взяли обязательство бороться за повышение урожая пшеницы в среднем не менее, чем на 15 проц. против фактического сбора в прошлом году.

Далее тов. Горбач, в течение тринадцати лет являющийся бессменным председателем колхоза «Заветы Ильича», Канского района, рассказывает о больших производственных успехах своего колхоза. Министр местной промышленности РСФСР депутат **В. П. Смиряев** говорит, что Министерство местной промышленности РСФСР выполнило установленный на 1947 год план по выпуску валовой продукции в ценностном выражении 20 ноября прошлого года. По ряду изделий местная промышленность достигла довоенного уровня производства.

Вместе с тем, депутат Смиряев отмечает, что в работе местной промышленности имеются серьезные недостатки. Попрежнему большое количество изделий, выпускаемых предприятиями министерства, отличается низким качеством.

Министерство местной промышленности в 1947—1948 годах провело ряд мероприятий по улучшению качества выпускаемой продукции.

Отмечая, что депутат Бурыличев подверг резкой и справедливой критике состояние планирования качественных показателей в министерстве, а также слабую работу министерства по ликвидации непроизводительных потерь, тов. Смиряев заявил, что в 1948 году министерством эти ошибки будут учтены.

—В ногу со всем советским народом,—говорит депутат **И. А. Афанасьев,** — идут трудящиеся Чувашской республики. Промышленность Чувашской АССР в 1947 году выпустила продукции на 22,2 процента больше, чем в 1946 году. Если раньше колхозы, бригады и звенья, получавшие урожай зерновых 20 центнеров с гектара и выше, насчитывалось десятками, то теперь их имеется несколько сотен. Это дало возможность республике уже к 16 сентября прошлого года выполнить план зернопоставок и сдать сверх плана большое количество хлеба.

Наряду с этим депутат Афанасьев отмечает серьезные недостатки в сельском хозяйстве республики, в частности, отставание животноводства.

Чувашия играет большую роль в лесозаготовках. На 5 марта колхозами и лесозаготовительными организациями заготовлено и вывезено древесины в два раза больше, чем на это число в прошлом году. Тем не менее план вывозки леса выполнен пока на 82 процента.

В заключение тов. Афанасьев поднимает ряд вопросов, связанных с благоустройством столицы республики—города Чебоксары.

Депутат **Г. Ф. Бадаев** (Ленинградская область) заявляет, что представленный на рассмотрение и утверждение сессии Государственный бюджет РСФСР на 1948 год полностью отвечает задачам нового подъема промышленности, сельского хозяйства и культуры в третьем году послевоенной сталинской пятилетки.

Тов. Бадаев говорит далее об успехах, достигнутых трудящимися Ленинградской области в истекшем году. Промышленность области выполнила план первых двух лет пятилетки на 120,5 проц. По сравнению с 1946 годом валовая продукция промышленности увеличилась в истекшем году на 68,1 проц. В результате успешной работы промышленности и сельского хозяйства бюджет Ленинградской области в 1947 году выполнен по доходам на 107,7 проц. и по расходам—на 105,1 проц. Успешно выполнен в 1947 году план восстановления и под'ема сельского хозяйства.

Значительную часть своей речи депутат Бадаев посвящает вопросам организации работы совхозов Ленинградской зоны.

Тов. Бадаев подчеркивает, что необходимо шире вовлекать население городов и сел в работу по благоустройству. Большую роль в этом деле должны сыграть депутаты местных Советов.

Депутат **М. Ф. Чернов** говорит, что в колхозах и совхозах Мордовской республики широко развернулось соревнование за быстрый под'ем сельского хозяйства. В прошлом году большинство колхозов республики значительно перевыполнило план по урожайности зерновых и технических культур. Валовой сбор зерновых возрос в 1947 году в сравнении с 1946 годом на 29,7 процента. Мордовская республика в прошлом году не только досрочно выполнила, но и перевыполнила государственный план заготовок хлеба, картофеля и овощей. Колхозы республики сдали хлеба государству в три раза больше, чем в 1946 году.

Сейчас в колхозах, МТС и совхозах Мордовии идет кипучая работа по завершению подготовки к весеннему севу. Большую роль в этом деле, по мнению тов. Чернова, должны сыграть сельские советы.

Рабочие, служащие и инженерно-технические работники промышленных предприятий республики успешно выполнили производственную программу прошлого года. Сейчас на всех предприятиях развернулось соревнование за выполнение пятилетки в четыре года.

Депутат Чернов ставит вопрос о восстановлении и дальнейшем развитии садоводства в республике, значительно пострадавшего за последние годы.

На этом вечернее заседание сессии Верховного Совета РСФСР заканчивается. Следующее заседание состоится 12 марта в 11 часов утра.

Утреннее заседание 12 марта

12 марта, в 11 часов утра в Большом Кремлевском дворце состоялось четвертое заседание Верховного Совета РСФСР.

За столом председателя—Председатель Верховного Совета РСФСР **М. П. Тарасов,** Заместители Председателя **Х. В. Валиуллин, Ш. Г. Ишкинина, А. Н. Несмеянов, Н. П. Тарасов,** а в правительственных ложах—тт. **А. А. Кузнецов, М. А. Суслов, М. Ф. Шкирятов,** члены Президиумов Верховных Советов СССР и РСФСР, министры.

В порядке дня—обсуждение доклада Министра финансов РСФСР А. М. Сафронова о Государственном бюджете РСФСР на 1948 год.

Слово предоставляется депутату **Г. А. Динмухаметову** (Татарская АССР).

Депутат Динмухаметов подчеркивает, что для выполнения доходной части нового бюджета необходимо всемерно мобилизовывать внутренние ресурсы, искать возможности, которые помогли бы лучше справиться с большими задачами по досрочному выполнению плана третьего года послевоенной пятилетки.

Депутат Динмухаметов предъявляет серьезные претензии к Министерству просвещения РСФСР, которое не обеспечивает Татарскую АССР достаточным количеством учебников.

Промышленность Московской области, указывает депутат **Н. П. Красавченко,** выполнила план двух лет пятилетки на 105 процентов.

В конце своей речи тов. Красавченко отметил ряд недостатков в кинообслуживании сел Московской области.

Начальник главного управления по делам сельского и колхозного строительства при Совете Министров РСФСР **В. Д. Иванов** доложил сессии о работе, проводимой в Республике по восстановлению сел и деревень.

К настоящему времени построено и восстановлено 958 тысяч домов, в которые переселилось из землянок и временных жилищ более 4 миллионов колхозников.

Депутат **М. З. Мавлютова** говорит об успехах промышленности и сельского хозяйства Башкирии, достигнутых в прошлом году.

Тов. Мавлютова указывает, что успешной работе нефтяной промышленности республики мешает нераспорядительность некоторых министерств, призванных обслуживать нефтяную промышленность, а также слабая помощь со стороны министерств Российской Федерации в благоустройстве нефтяных районов Востока.

В заключение депутат Мавлютова просит дополнительно отпустить по бюджету средства для благоустройства столицы республики—Уфы.

Слово предоставляется Председателю Совета Министров РСФСР депутату **М. И. Родионову.**

— Наряду с успешным выполнением плана 1947 года союзной промышленностью,—говорит тов. Родионов,—досрочно выполнила план прошлого года республиканская и местная промышленность РСФСР. Она увеличила об'ем производства, по сравнению с 1946 годом, на 20 процентов. Перевыполнен также план производства и промысловой кооперацией.

Колхозы и совхозы Российской Республики в прошлом году значительно увеличили посевные площади, повысили урожайность зерновых и технических культур, увеличили поголовье продуктивного скота. Колхозы РСФСР выполнили государственный план хлебопоставок на 102,2 процента. Эти успехи, говорит тов. Родионов, являются результатом, прежде всего, добросовестного труда рабочих, крестьян и интеллигенции, результатом повседневной помощи Российской Республике со стороны Союзного Правительства, Центрального Комитета партии и лично товарища Сталина.

Тов. Родионов отмечает далее ряд недостатков в работе промышленных предприятий. Предприятия республиканской и местной промышленности еще не выполняют планов выпуска изделий в установленной номенклатуре. Качество многих предметов широкого потребления неудовлетворительно.

Тов. Родионов обращает внимание на то обстоятельство, что, несмотря на рост благоустройства городов, в этом деле имеется еще много непорядков. Очень часто советские органы плохо используют местные возможности для благоустройства городов и улучшения коммунального обслуживания населения.

В третьем решающем году послевоенной сталинской пятилетки перед Республикой стоят новые, еще более грандиозные задачи по дальнейшему восстановлению и развитию народного хозяйства. Для выполнения этих задач необходимо, чтобы министерства и местные советы повысили уровень руководства хозяйственным и культурным строительством, эффективно использовали все ассигнования и имеющиеся резервы. Необходимо, чтобы в промышленности как можно шире распространилось движение за переход на работу без государственной дотации.

Наш народ,—говорит в заключение тов. Родионов,—уверенно смотрит в будущее и успешно идет по пути к коммунизму под испытанным руководством Всесоюзной коммунистической партии большевиков, под мудрым водительством нашего любимого вождя и учителя товарища Сталина! **(Продолжительные аплодисменты).**

Депутат **Н. К. Смирнов** говорит о необходимости наведения большего порядка в штатной структуре аппарата. В качестве примера тов. Смирнов приводит штаты заготовительных аппаратов Пензенской области. В области насчитывается 13 областных и 268 различных районных заготовительных контор с аппаратом в 6,5 тыс. человек.

В штатах контор много канцелярских работников, обслуживающего персонала. В результате по аппарату конторы Главтабаксырья, например, за первую половину 1947 года выплачено заработной платы 228 тысяч рублей, а заготовил он сырья только на 63 тысячи рублей. Такое же положение в аппарате Птицепрома.

В заключение своей речи депутат Смирнов ставит вопрос о необходимости принятия ряда мер для благоустройства города Пензы и просит увеличить ассигнования на эти цели.

Министр промышленности строительных материалов РСФСР депутат **Д. И. Алехин** говорит, что в прошлом году промышленность строительных материалов РСФСР увеличила выпуск продукции. По сравнению с 1946 годом на 38 процентов больше выпущено кирпича, на 35 процентов—извести, на 28 процентов—строительного гипса и т. д.

Однако уровень производства продукции, говорит тов. Алехин, достигнутый в прошлом году, недостаточен и далеко не удовлетворяет возросших потребностей народного хозяйства. Резко отставали с выполнением плана механизированные кирпичные заводы круглогодичного действия. Неудовлетворительная работа наших предприятий свидетельствует о недостаточном руководстве промышленностью стройматериалов со стороны Министерства и исполкомов местных Советов.

Главной задачей работников промышленности строительных материалов является выполнение планов производства и капитального строительства 1948 года. Широко развернувшееся социалистическое соревнование на предприятиях дает полную возможность досрочно выполнить план этого года.

Депутат **И. Е. Березин** (Ростовская область) говорит о восстановлении и развитии сельского хозяйства Сальского района, одного из крупнейших районов Ростовской области.

Депутат **П. В. Голубков** говорит, что трудящиеся Саратовской области внесли немалый вклад в дело выполнения народнохозяйственного плана 1947 года. Больших успехов добились работники нефтяной и газовой промышленности. Колхозы и совхозы в прошлом году провели сельскохозяйственные работы более организованно, чем в 1946 году.

Далее тов. Голубков говорит о растущем хозяйственном и культурном значении гор. Саратова.

Депутат **В. П. Рябов** (Омск) говорит об огромных преобразованиях, которые осуществлены за годы советской власти в Омске.

Промышленность Омска за первые два месяца этого года перевыполнила производственную программу. Значительно лучше стали работать предприятия местной и кооперативной промышленности.

В этом году перед колхозниками, работниками МТС и совхозов Омской области стоят большие задачи. Посевы яровой пшеницы должны быть увеличены на 350 тысяч гектаров. Значительное развитие получат технические и масличные культуры.

На этом заседание заканчивается. Следующее заседание состоится 13 марта, в 6 часов вечера.

(ТАСС).

К 50-летию первого с'езда РСДРП

I.

I (13) марта 1898 года в небольшом деревянном домике на Захарьинской улице города Минска собралось девять социал-демократов. Скрываясь от жестоких преследований сатрапов самодержавия, они заседали тайно, не вели записей и протоколов и торопились, словно предчувствуя, что скоро окажутся за железными решетками царских тюрем. Это был первый с'езд РСДРП. Он сыграл большую революционно - пропагандистскую роль в борьбе за создание нашей партии.

Первый с'езд РСДРП завершил важный этап в развитии русской социал-демократии. Этот этап начался с создания Петербургского «Союза борьбы за освобождение рабочего класса». «Союз борьбы», организованный Лениным, не был обычной марксистской группой, каких было немало в России начала 90-х годов. Он был зародышем революционной марксистской партии.

И если в первый период, обнимавший около 10 лет (1884—1894 гг.), русская социал - демократия существовала, как теоретическое течение, как политическая программа, то с 1895 года, со времени образования «Союза борьбы», она выступила «как общественное движение, как под'ем народных масс, как политическая партия» (Ленин).

«Союз борьбы» был прообразом революционной партии пролетариата, призванной решить величайшие исторические задачи свержения царизма и капитализма. Он умело сочетал политическую и экономическую борьбу. Он развернул не только пропаганду, но и массовую агитацию и руководил мощным стачечным движением, поднявшимся на предприятиях Петербурга. «Союз борьбы» впервые соединил социализм с рабочим движением.

Деятельность «Союза борьбы» не могла ограничиться одним Петербургом. Опираясь на опыт Петербургского «Союза борьбы», Ленин ставил задачу—создать единую Российскую социал-демократическую рабочую партию. Упорно и настойчиво Ленин подготовлял решение этой задачи, подготовлял и по линии идейной и по линии организационной. Ленин налаживал связи с местными социал-демократическими группами. Он считал, что если «Союз борьбы» охватит своим влиянием важнейшие центры рабочего движения в России, то Союз превратится в крупнейший политический фактор современной России.

Но как охватить единым влиянием разрозненные социал-демократические организации этих центров и сплотить их идейно и организационно? Это можно было сделать с помощью общерусской политической газеты. Так считал Ленин не только в 1900 году, когда организовывалась «Искра», но и в середине 90-х годов, в период существования «Союза борьбы». Еще в то время были предприняты практические шаги в этом направлении. Петербургский «Союз борьбы» подготовил к печати номер газеты «Рабочее дело». В нем предполагалось поместить статьи Ленина и ряд корреспонденций из Петербурга, Ярославля и других городов. Это была первая попытка создать общерусскую политическую газету.

Но газета, подготовленная Лениным, так и не увидела света. В ночь на 9 декабря 1895 года царские жандармы совершили налет на Петербургский «Союз борьбы» и арестовали его основных руководителей. Вместе с другими документами они захватили материалы первого номера газеты «Рабочее дело».

Стены царской тюрьмы отделили Ленина от внешнего мира. Но он продолжал и из тюрьмы руководить работой «Союза борьбы» и делом создания партии. Всякой партии необходимо прежде всего определить свои конечные и ближайшие цели, необходимо выработать свою программу. Находясь в тюрьме, Ленин составил проект программы социал-демократической партии и подробное об'яснение этой программы.

В проекте программы социал-демократической партии Ленин четко определил ее конечные цели, ближайшие задачи и практические требования. Какова конечная цель социал-демократической партии? Ее конечной целью является «уничтожение частной собственности на средства производства и на этой основе ликвидация эксплуатации человека человеком».

Ленин подчеркивал, что главным препятствием в борьбе за осуществление этой цели является самодержавие. Устранение его и достижение политической свободы есть поэтому самое насущное дело рабочих. «Борьба русского рабочего класса за свое освобождение,—писал Ленин в проекте программы,—есть борьба политическая, и первой задачей ее является достижение политической свободы»

Особенно большое значение в борьбе за создание партии имела работа Ленина «Задачи русских социал-демократов». Ленин написал ее в конце 1897 года в далекой сибирской ссылке. Но каким глубоким пониманием насущных задач российского пролетариата и его партии пронизана каждая строка этой ленинской работы! На первый план в ней выдвинуты вопросы практической деятельности социал-демократов, вопросы их политической программы, приемов их деятельности, их тактики, ибо теоретические воззрения социал-демократов к этому времени были уже достаточно ясны.

Работа Ленина «Задачи русских социал-демократов» определяла практические задачи и тактику революционной партии пролетариата и заканчивалась пламенным призывом к ее организации. «Итак, за работу же, товарищи!—писал Ленин.—Не будем терять дорогого времени! Русским социал-демократам предстоит масса дела по удовлетворению запросов пробуждающегося пролетариата, по организации рабочего движения, по укреплению революционных групп и их взаимной связи, по снабжению рабочих пропагандистской и агитационной литературой, по об'единению разбросанных по всем концам России рабочих кружков и социал-демократических групп в единую социал-демократическую рабочую партию!» (Соч., т. 2 изд. 4-е стр. 322—323).

Огромную роль в решении этих задач сыграл товарищ Сталин. Еще в период учебы он начал свою революционную деятельность, руководя марксистскими кружками. В 1898 году товарищ Сталин вступил в грузинскую группу «Месаме-Даси». Вместе с Цулукидзе и Кецховели он возглавил революционное меньшинство этой группы и решительно выступал против оппортунистов. Товарищ Сталин по примеру Ленина осуществлял соединение социализма с рабочим движением и боролся за создание революционной социал-демократической рабочей партии в России.

II.

Задача создания единой социал-демократической партии к этому времени уже назрела. По примеру Петербургского «Союза борьбы» рабочие кружки объединились в такие же союзы во многих других городах страны. Все острее выдвигался вопрос о слиянии их в единую социал-демократическую партию. Ленин подготовил программу этой партии, разработал ее тактические принципы и определил ее ближайшие задачи.

Но Ленин находился в далекой ссылке, а Петербургский «Союз борьбы», который должен был явиться основным ядром социал-демократической партии, переживал тяжелый кризис. После ареста Ленина и его соратников «Союз борьбы» ослаб, его кадры обновились, руководство перешло в руки «молодых», которые, став на позиции экономистов, не понимали, что важнейшей задачей является упрочение Союза как организации революционеров и создание на этой основе единой революционной партии российского пролетариата.

Созыв представителей социал-демократических организаций России осуществили киевские товарищи. В 1897 году киевский «Союз борьбы» приступил к изданию общерусской «Рабочей газеты», которая провозгласила необходимость создания социал-демократической партии в России. «Рабочая газета» писала, что наступает пора, когда «русские рабочие, выступая как об'единенная сила, как партия, должны развернуть свое знамя, должны показать своим друзьям и врагам, кто они, к каким целям они стремятся и какими средствами пользуются для достижения этих целей».

Какое же знамя будет развеваться над русским рабочим движением? Конечно, то самое знамя, на котором великие учителя рабочих Маркс и Энгельс начертали слова: «Пролетарии всех стран, соединяйтесь!». Русская рабочая партия будет партией социал-демократической. Развернув знамя социал-демократии, русские рабочие покажут, что «они стремятся не только к частным улучшениям своего положения, не только к увеличению заработной платы, сокращению рабочего дня, введению страхования рабочих, не только к приобретению политических прав, но что их конечной целью является полное переустройство общества на социалистических началах».

И вот 50 лет назад по приглашению группы «Рабочей газеты» социал-демократы из разных городов страны собрались в Минск, чтобы создать социал-демократическую партию России. Здесь были четыре представителя Союзов борьбы: Петербургского, Московского, Киевского, Екатеринославского, представители «Рабочей газеты» и еврейского рабочего союза «Бунд». Они единодушно приняли важнейшее решение с'езда слить все местные Союзы борьбы за освобождение рабочего класса в единую социал-демократическую партию.

Первый с'езд назвал социал-демократическую партию не Русской, а Российской. Это означало, что социал-демократы против национальных перегородок, которые воздвигало царское самодержавие между народами России. Как отмечал товарищ Сталин, социал-демократия хотела показать этим, «что она под своим знаменем будет собирать не только русских пролетариев, но и пролетариев всех национальностей России, и, следовательно, она примет все меры для уничтожения воздвигнутых между ними национальных перегородок» (Соч., т. I, стр. 42).

Делегаты первого с'езда уделили большое внимание вопросам организационного построения партии. Однако решения, принятые с'ездом по этому вопросу, не соответствовали задачам создания единой революционной партии пролетариата. Было признано, что высшим органом партии является с'езд, а исполнительным органом—Центральный Комитет. Но наряду с этим с'езд предоставил очень широкую автономию местным организациям. Местным комитетам давалось право выполнять постановления ЦК в той форме, которую они найдут более подходящей по местным условиям, а в исключительных случаях вовсе отказываться от выполнения требований ЦК.

При таком построении партия не могла быть единым организованным целым, не могла руководить борьбой рабочего класса. Как отмечает «Краткий курс истории ВКП(б)», «партия только в том случае может руководить практически борьбой рабочего класса и направлять его к одной цели, если все ее члены будут организованы в единый общий отряд, спаянный единством воли, единством действий, единством дисциплины».

Первый с'езд РСДРП только провозгласил создание социал-демократической партии, но на деле не создал ее. И это об'ясняется не только тем, что члены Центрального Комитета партии, избранного на с'езде, были арестованы тотчас после с'езда, а «Рабочая газета», признанная официальным органом партии, не вышла.

Причины неудачи первого с'езда РСДРП кроются глубже. Он не создал необходимой основы для существования партии. «Краткий курс истории ВКП(б)» указывает: «С'езду не удалось отдельные марксистские кружки и организации об'единить и связать организационно. Не было еще единой линии в работе местных организаций, не было программы партии, устава партии, не было руководства из одного центра».

Правда, от имени первого с'езда РСДРП удалось выпустить Манифест, который получил довольно широкое распространение в стране. Манифест этот определял ближайшие и конечные цели пролетариата России и его партии. Он подчеркивал, что рабочий класс России прежде всего нуждается в политической свободе. Она необходима русскому пролетариату, как чистый воздух нужен для здорового дыхания. Вместе с тем Манифест отмечал, что завоевание политической свободы является лишь первым шагом к осуществлению великой исторической миссии пролетариата—к созданию такого общественного строя, в котором не будет места эксплоатации человека человеком.

Манифест первого с'езда РСДРП правильно определил лишь общее направление деятельности партии. Однако во многом он был неудовлетворительным. В нем была обойдена задача завоевания пролетариатом политической власти, ничего не было сказано о гегемонии пролетариата, обойден вопрос о союзниках пролетариата. Несмотря на это, Манифест имел известное положительное значение. Отныне сотни людей во всех концах России на основании Манифеста первого с'езда стали называть себя членами единой социал-демократической рабочей партии и признавать ее цели и задачи. Провозгласив создание РСДРП, первый с'езд вселил бодрость в сердца революционных социал-демократов, героически боровшихся против самодержавия.

III.

Второй период в развитии русской социал-демократии, начавшийся в 1894 году, возвестил соединение теории и практики, социализма и рабочего движения. Социал-демократия появляется в этот период как политическая партия, опирающаяся на рабочее движение. «Образование партии весной 1898 г.,—писал Ленин,—было самым рельефным и в то же время последним делом социал-демократов этой полосы» (Соч., т. 5, изд. 4-е, стр. 484).

Затем в местных организациях усилился идейный разброд, легальный марксизм и экономизм распространили свое пагубное влияние, стремясь подорвать самые основы революционного движения пролетариата, самые основы революционного марксизма. Несмотря на созыв первого с'езда РСДРП, партии, как целого, фактически не существовало. «Единство,—отмечал товарищ Сталин, — существовало лишь на словах: партия все еще оставалась раздробленной на отдельные группы, силы все еще были распылены и нуждались в об'единении» (Соч., т. I, стр. 90).

Задача организации единой революционной социал-демократической партии оставалась нерешенной. «Блестящее начало,—писал Ленин,—которым ознаменовали себя социал-демократические организации рабочих Западного края, Петербурга, Москвы, Киева и других городов, завершилось образованием «Российской социал-демократической рабочей партии» (весной 1898 года). Сделав этот громадный шаг вперед, русская социал-демократия как бы исчерпала на время все свои силы и вернулась назад к прежней раздробленной работе отдельных местных организаций. Партия не перестала существовать, она только ушла в себя, чтобы собраться с силами и поставить дело об'единения всех русских социал-демократов на прочную почву» (Соч., т. 4, изд. 4-е, стр 195).

В этот новый период Ленин, Сталин и их соратники повели решительную борьбу против всех и всяческих оппортунистических течений и развернули упорную и кропотливую организационную работу, чтобы слить воедино местные социал-демократические организации и создать боевую революционную партию российского пролетариата.

В борьбе за партию Ленин опирался на весь опыт предшествующего рабочего движения и извлекал из него необходимые уроки. Он вскрыл причины неудавшейся попытки первого с'езда организовать партию и создавал теперь действительно прочную основу для решений этой задачи. Партию, учил Ленин, нельзя создать одним только избранием центральных учреждений. Необходимо прежде всего создать идейное и организационное единство партийных организаций.

Возвратившись из ссылки, Ленин взялся за организацию общерусской политической газеты, ибо только такая газета могла сплотить воедино разрозненные социал-демократические организации и подготовить создание единой социал-демократической партии в России.

Идейное и организационное единство партийных рядов было подготовлено ленинской «Искрой». Товарищ Сталин развернул кипучую деятельность в осуществлении задач, поставленных «Искрой». Созданная по его инициативе газета «Брдзола» («Борьба») была лучшим органом искровцев в России. Она сплотила закавказских социал-демократов вокруг ленинской программы. Второй с'езд партии был созван только после того, как искровское направление победило в социал-демократических организациях России. Этот с'езд не только наметил общие задачи партии. Он закрепил победу революционных социал-демократов над экономистами и принял программу и устав партии, разработанные «Искрой». II с'езд РСДРП создал социал-демократическую партию в России.

С этого времени на историческую арену вышла самая передовая революционная партия в мире, руководимая Лениным и Сталиным, партия большевиков—партия нового типа, решившая величайшие задачи, поставленные историей. На Пражской конференции 1912 года, изгнав из партии меньшевиков, большевики окончательно оформились в самостоятельную политическую партию. Они повели пролетариев и всех трудящихся на победоносный штурм царизма и капитализма и добились торжества социализма в нашей стране.

* * *

50 лет назад, когда собрался первый с'езд РСДРП, партия представляла собой небольшие разрозненные группы революционеров, вступивших в жестокую схватку со старым миром, построенным на угнетении и нищете миллионов трудовых людей. Какой трудный и славный путь пройден с тех пор!

Партия большевиков теперь—это монолитная шестимиллионная армия. Партия большевиков теперь—это могучая руководящая сила советского общества, возглавляемая великим Сталиным. Вопреки всем трудностям и препятствиям она уверенно ведет советский народ к коммунизму.

Э. БУРДЖАЛОВ.

(«Культура и жизнь» за 11 марта).

НА ЮГЕ ОБЛАСТИ НАЧАЛИСЬ ПОЛЕВЫЕ РАБОТЫ

ТОВАРИЩИ ЗВЕНЬЕВЫЕ, КОЛХОЗНИКИ И КОЛХОЗНИЦЫ. ПО-БОЕВОМУ ПРОВЕДЕМ ПОДКОРМКУ ПОСЕВОВ, СОБЕРЕМ СВЕРХ ПЛАНА СОТНИ ТЫСЯЧ ПУДОВ ХЛЕБА!

Первые гектары

ГРАЙВОРОН, 12 марта. (По телефону. Корр. «Курской правды»). Вчера колхоз «Правда» Гора-Подольского сельсовета начал подкормку озимых посевов. В четвертой бригаде звенья Н. С. Мищенко, Г. И. Шапошник в один день подкормили 10 гектаров ржи навозом-сыпцом и золой. 6 гектаров ржи подкормили звенья В. И. Теплинской и Е. И. Мусиенко из второй бригады. Сегодня подкормку озимых начали все звенья колхоза.

Подкормка началась также в колхозе «Рассвет» Антоновского сельсовета.

Звенья вышли в поле

НОВЫЙ ОСКОЛ, 12 марта. (По телефону. Корр. «Курской правды»). Сегодня передовые звенья вышли задерживать талые воды и подкармливать озимые.

Первыми начали полевые работы колхозницы звеньев К. Шуваевой и Е. Рудавиной из колхоза «Красная нива». Уже к полудню каждая из колхозниц, тщательно разбивая слежавшийся перегной, подкормила не менее, как по 0,20 гектара ржи.

Сегодня также вышли на подкормку озимых звенья колхозов Редко-Дубского и Крюковского сельсоветов.

Передовые звенья обратились с призывом ко всем колхозникам района—провести первую подкормку озимых в ближайшие три-четыре дня.

Дружное начало

УРАЗОВО, 12 марта. (По телефону. Корр. «Курской правды»). Наступившее потепление и прошедший дождь вызвали быстрое таяние снега. В ряде колхозов района озимые освободились из-под снежного покрова.

11 марта колхозники артели «Красный партизан» начали выборочным путем подкормку ржи местными удобрениями. На гектар вносится 3—4 центнера золы и 1,5 цент. помета. За день подкормлено 10 гектаров озимых. Особенно дружно и старательно работали звенья Татьяны Марченко, Феклы Зубцовой, Веры Суриной и Анастасии Рагуткиной, которые заготовили удобрения для подкормки всего озимого клина.

СВОДКА

о вывозке навоза, засыпке и очистке семян зернобобовых на 10 марта
(в процентах к плану).

	Вывезено навоза	Засыпано семян	Очищено семян		Вывезено навоза	Засыпано семян	Очищено семян
В.-Любажский	114	98	80	Уразовский	44	110	92
Михайловский	100	76	89	Кривцовский	43	121	72
Ст.-Оскольский	94	138	70	Конышевский	43	77	78
Рыльский	88	115	89	Прохоровский	42	112	71
Скороднянский	80	122	87	Н.-Оскольский	41	129	88
Фатежский	78	109	91	Черемисиновский	40	107	72
Глушковский	77	133	100	Суджанский	40	106	82
Свободинский	75	115	78	Томаровский	37	105	70
Мантуровский	73	114	89	Солнцевский	36	114	74
Золотухинский	72	114	74	Б.-Полянский	36	102	70
Тимской	72	105	79	Иванинский	35	81	99
Поныровский	68	95	84	Кореневский	35	100	72
Бесединский	64	107	100	Ивнянский	34	102	89
Борисовский	62	103	92	Воловский	33	109	77
В.-Михайловский	61	110	86	Волоконовский	30	109	86
Стрелецкий	61	108	89	Касторенский	29	98	77
Льговский	59	95	78	Б.-Троицкий	29	99	83
Крупецкой	57	87	82	Обоянский	28	105	92
Корочанский	54	102	97	Грайворонский	27	109	94
Ясеновский	53	103	88	Кр.-Яружский	24	105	86
Дмитриевский	52	94	93	Микояновский	24	111	76
Черянский	52	107	77	Горшеченский	22	82	78
Валуйский	51	137	99	Сажновский	22	93	84
Хомутовский	51	103	88	Б.-Солдатский	22	87	78
Ястребовский	49	100	98	Ракитянский	21	106	93
Белгородский	47	111	70	Октябрьский	20	72	91
Пристенский	47	102	88	Советский	20	73	75
Медвенский	46	98	70	Беленихинский	19	111	60
Беловский	46	104	85	Щигровский	19	85	63
Ленинский	45	74	78	Шебекинский	14	103	67
Тербунский	44	97	83				
Б.-Дворский	44	117	83	**Итого по области**	**48**	**103**	**83**

✽

Наступает горячая пора, на юге области началась подкормка озимых, скоро все колхозники выйдут в поле и энергично развернут весенние работы. Много больших обязательств приняли на себя куряне. И сейчас крайне необходимо отстающим звеньям, бригадам, колхозам напрячь все силы для того, чтобы в ближайшие дни полностью выполнить намеченный план агротехнических мероприятий.

Как видно из публикуемой сегодня сводки, область очень медленно набирает темпы в таких решающих судьбу урожая работах, как подготовка семян, сбор и вывозка удобрений. На 1 марта было вывезено 37 процентов установленного планом количества навоза, на 10 марта—48 проц.; семян было очищено 78 процентов, сейчас 83 процента. Особенно отстают Б.-Солдатский, Ивнянский, Сажновский, Краснояружский, Микояновский, Ракитянский, Волоконовский и другие районы.

Прошла декада, а что изменилось, например, в колхозах Больше-Солдатского района? Вывезено за это время 3500 возов навоза, было очищено на 1 марта 66 проц. семян, теперь 78. Чем же занимались в районе? Может быть, тягло переключено на вывозку сахарной свеклы? Как официально сообщают руководители района тт. Корольченко и Шаманин, из 350 подвод, выделенных на вывозку свеклы, 9 марта работало всего лишь 63, в предыдущие дни и того меньше. Минеральных удобрений за всю зиму завезено в колхозы... 9 тонн, вместо 346 по плану. Сейчас должна быть дорога каждая минута, а в Больше-Солдатском районе растрачивают за-зря дни и недели.

Нет до сих пор настоящей тревоги за урожай и в Краснояружском районе (секретарь тов. Хоменко, председатель райисполкома т. Губарев). Здесь продолжают работать рывками: день работают, другой отдыхают. И неудивительно, что на 10 марта вместо 135 тысяч возов навоза колхозы вывезли на поля только 23600. Нужно было обменять 2110 цент. семян, но план выполнен только на 26,5 проц. 9 марта в районе «управились» обменять только... 8 центнеров. Когда же, спрашивается, обмен будет закончен? Не спешат краснояружцы и с очисткой уже засыпанных семян, за декаду прирост составил всего 7 процентов.

Новооскольский и Грайворонский районы уже ведут подкормку озимых. Но и здесь далеко не все готово к полевым работам. Предстоит еще вывезти новооскольцам—свыше ста тысяч возов навоза, грайворонцам—девяносто тысяч. План обмена семян выполнен в Грайвороне на 33,7 проц., в Новом Осколе—на 15,5 проц. Затянулась в этих районах и очистка семян.

За прошедшую декаду по всей области завезено в колхозы 728 тонн минеральных удобрений—прирост составил 3,8 процента, а общий план выполнен только на 21,2 проц. Такие районы, как Щигровский, Сажновский, Шебекинский, Суджанский, Уразовский, Фатежский, Поныровский, Касторенский, Золотухинский, Конышевский, Микояновский и Тимской, выполнили план от 0,3 до 8 процентов.

Все районы взяли на себя повышенные обязательства на 1948 год.

Боевая задача райкомов партии, райисполкомов, сельскохозяйственных органов немедленно добиться решительного перелома в подготовке к севу.

Курская правда Дневник

Быстрее заключить договоры МТС с колхозами

Несколько дней осталось до начала пахоты. Уразовская и другие южные МТС уже вывели в колхозы тракторные отряды.

Вот почему особенную тревогу вселяет одна цифра—две трети колхозов еще не имеют договоров с МТС!

Что это значит?

Там, где МТС не имеет еще договора с колхозом — артель до сих пор не может составить рабочий план сева, бригады и звенья не знают, что они должны сделать своими силами. Трактористам неизвестно, в каких колхозах и какие работы они должны выполнять.

Договор МТС с колхозом — документ исключительной важности. И совершенно нетерпимо, когда к нему относятся несерьезно, формально. И. о. директора Тавровской МТС тов. Омельченко заключение договоров провел в канцелярии, колхозники не обсуждали на собраниях своих обязательств перед МТС, не знают, что сделают им тракторы. Обоянский, Прохоровский, Волоконовский, Поныровский райисполкомы до сих пор не рассмотрели и не зарегистрировали ни одного договора.

В ряде районов неправильно планируют тракторные работы, обходят отстающие колхозы.

Такое отношение к договору противоречит решению февральского Пленума ЦК ВКП(б).

Быстро заключить договоры, тщательно обсудить их на собраниях колхозников, ознакомить каждого тракториста с обязательствами МТС, добиться дружной сплоченной работы механизаторов и колхозных звеньев — неотложное дело партийных и советских организаций районов.

★

О хозяйственной инициативе и иждивенцах

Вчера исполком областного совета обсуждал вопрос о подготовке технической базы к приему хлеба урожая 1948 года.

Вопрос этот очень злободневный. Все помнят, что в прошлом году приходилось засыпать зерном клубы, избы-читальни, а кое-где хранить зерно под открытым небом. Чтобы это не повторилось, нужно заранее подготовить склады.

Отчитаться о том, как они готовятся к хлебосдаче, были вызваны руководители областных контор «Заготзерно», «Главмука». «Главзаготсортзерно», «Главкрупа» и конторы по борьбе с амбарными вредителями.

Но их выступления меньше всего походили на отчет перед исполкомом облсовета. Тт. Будков, Рышков, Гаевой и другие выступали так, будто не они, а кто-то другой должен готовить склады. Оказалось, что ни одна организация не заготавливает строительные материалы, «ориентируясь» на то, что облплан даст им и лес, и кирпич, и известь, и песок, и даже обыкновенные скобы. Сами эти руководители до марта еще не брались за подготовку к строительству и ремонту...

Случай этот, к сожалению, не единственный. Некоторые хозяйственники до того привыкли быть иждивенцами, что не проявляют никакой хозяйственной инициативы.

Известно, что кирпичные заводы далеко не обеспечивают потребности строек области. Но какая бы хозяйственная организация ни бралась за стройку, она непременно просит кирпич из областных фондов. Почему же не посоветовать этим организациям строить собственные кирпичные заводы, самим производить заменители—шлакоблоки и т. д.?

У нас всегда поощряются инициативные и предприимчивые хозяйственники. Их немало. Строители резинового завода сами производят шлакоблоки, добывают камень; строители-железнодорожники из Белгорода сами делают кровлю.

Надо всячески поддерживать инициативных хозяйственников и помогать им. Но в то же время надо очень строго поступать с иждивенцами, с теми, кто больше заботится не о деле, а о том, на кого бы переложить ответственность за свою работу.

По-большевистски отвечать за порученное дело; не прятаться за ширму об'ективных причин, а настойчиво преодолевать трудности, смело проявлять инициативу, изыскивать местные ресурсы—таков стиль настоящего советского хозяйственника.

ОБЛАСТНАЯ АГРОТЕХНИЧЕСКАЯ КОНФЕРЕНЦИЯ В РЕДАКЦИИ „КУРСКОЙ ПРАВДЫ"

Больше удобрений — выше урожай!

— Агрономическую науку,—говорил виднейший советский ученый академик В. Р. Вильямс,— взяли в свои руки миллионы свободных тружеников деревни. Наука, благодаря такому союзу, приобрела могучую силу и новое направление развития... Советская агрономия обязана вооружить тысячи растущих мастеров социалистического земледелия знанием научной теории, помогающей по заранее намеченному плану достичь определенной высоты урожая. И не только достичь, но однажды полученный рекордный урожай сделать устойчивым, т. е. стремящимся только вверх.

Теперь, когда ефремовское движение растет и ширится с каждым годом, задача научных работников и агрономов заключается в том, чтобы правильно об'яснить практикам те приемы агротехники, которые они применяют, и еще смелее двинуть вперед советскую агрономию.

Основой социалистического земледелия является научная травопольная система земледелия, разработанная В. Р. Вильямсом. «Она слагается,—говорил Вильямс,—из 4 неразрывно связанных звеньев: системы полевых и кормовых севооборотов, системы обработки почвы, системы удобрений растений и системы культуры древесных насаждений агрономического значения».

Системе удобрений в полях севооборотов Курской области и была посвящена созванная в редакции «Курской правды» областная агротехническая конференция. На ней с докладом выступили научные сотрудники областной опытной станции тт. Чернопаневкин и Тимошин и в прениях—научные работники Льговской селекционной станции и опытных полей области, агрономы, председатели колхозов и звеньевые—мастера высоких урожаев.

Каких питательных веществ требуют растения?

С каждым урожаем,—говорил В. Р. Вильямс,—мы берем из почвы некоторое количество элементов пищи растений. Взятые растением из почвы элементы пищи должны быть ей возвращены, так как они являются элементами плодородия почвы.

Удобрения как минеральные, так и органические, в зависимости от содержащихся в них элементов пищи, разделяются на азотные, фосфорные и калийные.

Азот нужен растениям для образования белка, без которого они не могут жить. При внесении азота усиливается рост растений, особенно сильно развивается зеленая масса—стебли и листья. При недостатке азота растения развиваются медленно, и урожай снижается. При избытке его у зерновых культур увеличивается количество соломы в ущерб урожаю зерна.

Основными азотными удобрениями являются сульфат-аммоний, содержащий 20 проц. азота, аммиачная селитра, содержащая 35 проц. азота, и ряд других.

Фосфор—важнейший элемент пищи для всех сельскохозяйственных растений. Он нужен растению для построения его продуктивной части — зерна и клубней. При внесении фосфора под зерновые увеличивается количество белка в зерне, у подсолнечника—жира. Фосфор ускоряет созревание растений.

Фосфорные удобрения расцениваются по наличию в них фосфорной кислоты. Из фосфорных удобрений наиболее распространены суперфосфат, содержащий 15 — 18 проц. фосфорной кислоты, фосфоритная мука, содержащая от 14 до 20 проц. фосфорной кислоты, и другие.

Калийные удобрения повышают урожай, улучшают качество продукции. При недостатке калия растение также задерживается в росте. При избытке азота буйно развивающиеся растения склонны к полеганию. Калий укрепляет корень и стебель, предотвращает полегание.

Из калийных удобрений наиболее распространены сильвинит—имеет от 12 до 17 проц. окиси калия; калийные соли, содержащие 30—40 проц. окиси калия.

Одним из ценнейших калийных удобрений является печная зола. Зола лиственных деревьев содержит около 10 проц. окиси калия, зола соломы—около 18 проц. Наиболее богата окисью калия зола стеблей подсолнечника и гречихи.

Наиболее ценными являются органические удобрения (местные), и главным образом навоз, так как они в своем составе имеют все необходимые для растения элементы питания. Навоз содержит 0,5 проц. азота, 0,2 проц. фосфорной кислоты и 0,6 проц. калия.

Наша область—одна из тех областей страны, где большие прибавки урожая дают как органические, так и минеральные удобрения. Но несмотря на это, используются они плохо, нерационально. Дело не только в том, что у нас еще тысячи тонн удобрений гибнут, но и в том, что удобрения вносятся часто неправильно и поэтому дают меньший эффект, чем они могут дать.

Поэтому участники конференции особое внимание уделили установлению доз и соотношений между различными элементами питания растений и способам внесения удобрений применительно к разным почвам области.

Опытами научно-исследовательских учреждений нашей области (Курской и Льговской станций) установлено, что растения с каждым урожаем уносят из почвы питательные вещества в таких размерах: например, растения озимой пшеницы при урожае в 24 центнера—потребляют 70 килограммов азота, 30 килограммов фосфора, 50 килограммов калия на 1 гектаре. Свекла, обычно, требует еще больше питания, чем зерновые: в два раза больше азота и фосфора и в три раза больше калия.

Следовательно, надо возвратить эти питательные вещества в почву и добиться наибольшего влияния их на повышение урожайности. Но чтобы установить норму удобрений, учит В. Р. Вильямс, надо учитывать многие обстоятельства: под какую культуру они вносятся, сколько и в какие сроки уносят элементов пищи растения этой культуры, на какую почву вносят удобрения, запасы пищевых веществ в ней, физические и химические свойства почвы. Надо учитывать также, какие предшественники были перед внесением удобрения и какая культура пойдет после внесения удобрений.

Наука и практика подтверждают, что наиболее эффективным является **полное удобрение**, т. е. такой состав удобрений, в котором в почву вносятся все три элемента питания растения (азот, фосфор, калий). Но при этом нужно обязательно знать признанные наукой и проверенные на практике средние дозы каждого элемента питания, вносимого в качестве полного удобрения.

Средней дозой азотных удобрений считается такая, при которой в почву вносится 45—60 килограммов азота на гектар. Например, сульфат-аммоний содержит до 20 проц. азота, столько будет в центнере его будет 20 килограммов. Чтобы внести 60 килограммов азота, потребуется 3 центнера сульфат-аммония.

Для фосфорных удобрений средней дозой считается 45—60 килограммов фосфорной кислоты на гектар, причем на более культурных почвах эта норма может быть и увеличена. Фосфоритную муку, в виду ее плохой растворяемости в почве, вносят в больших размерах—от 90 до 135 килограммов фосфорной кислоты на гектар.

Средней дозой калийных удобрений считается 60—80 килограммов калия на гектар.

На областной агротехнической конференции подробно обсуждался в связи с этим вопрос о влиянии отдельных элементов питания растений в условиях разных почв области и о том, каким в наших условиях должно быть соотношение между элементами питания (т. е. между азотом, фосфором и калием), вносимыми, как полное удобрение. И докладчик т. Чернопаневкин, и выступавшие в прениях лауреат Сталинской премии т. Гудвил, кандидат сельхознаук т. Сигаркин привели данные, из которых следует тот вывод, что азотистые удобрения хорошо действуют на черноземных почвах всех разностей, фосфорнокислые удобрения еще эффективнее азотистых на всех наших почвах, за исключением оподзоленных почв. Замечательно действует на растения, и особенно на свеклу, калий на всех почвах.

Но тов. Гудвил, основываясь на опытах Льговской станции, сделал такой вывод, что в западной полосе области, где почвы выщелочены, естественное накопление азота идет медленнее, нужно вносить больше азота, в юго-восточных районах, наоборот, следует увеличивать фосфорные удобрения.

Конференция считает, что лучшим соотношением элементов питания в полном удобрении в условиях нашей области будет: 1 часть азота, полторы части фосфора и 2 части калия для большинства почв, и полторы части азота, 1 часть фосфора и 2 части калия для серых лесных суглинков и сильно выщелоченных черноземов, где требуется увеличение дозы азота.

Но при этом конференция решительно подчеркнула, что эффективность удобрений сильно возрастает, если они вносятся не изолированно, а в сочетании тройных (азот, фосфор, калий) или двойных комбинаций на всех почвах области.

Когда и как вносить удобрения

В зависимости от сроков внесения существует несколько способов внесения удобрений.

Удобрения бывают **основные, рядковые и вносимые в период вегетации растения**, которые мы называем **подкормкой посевов.**

Основные удобрения вносятся **под вспашку.** Основным органическим удобрением является навоз. Колхозы нашей области вносят обычно 10 — 15 тонн, ефремовцы — до 20 — 30 тонн навоза на гектар. Но академик В. Р. Вильямс учил стахановцев вносить навоз под вспашку в таких количествах, которые бы обеспечивали действие его на протяжении ряда лет. Вильямс рекомендует вносить под пар не менее 40 тонн навоза, причем это количество, говорит он, может быть увеличено и особенно под овощные культуры. При травопольной системе земледелия, когда такие элементы питания растений, как азот, накопляются в почве растениями трав, норма внесения навоза понижается до 20—30 тонн.

Опытами и практикой установлено, что повышенные прибавки урожая достигаются только при сочетании органических и минеральных удобрений. Опыты областной станции и практика передовиков подтверждают это положение. Урожай свеклы на контрольных участках без удобрений составил 128 центнеров с га, при внесении одного только навоза—214 центнеров, при внесении одного только минерального удобрения — 200 центнеров, а при смешанном (навозно-минеральном)—279 центнеров с гектара. Звено Героя Социалистического Труда А. А. Лободенко (колхоз «Красный Октябрь» Глушковского района), собравшее 30,3 центнера ржи с гектара, вносило под пар по 20 тонн навоза и по 2 центнера суперфосфата на гектар. Усиление основного навозного удобрения фосфором, при общей высокой агротехнике подготовки почвы и сева, и дало возможность звену добиться выдающейся прибавки к урожаю.

Важное значение имеет способ внесения основного удобрения. Передовики обычно применяют научный способ локального внесения удобрений, то-есть на дно борозды. Это достигается с помощью предплужника на основной вспашке, перед которой удобрения равномерно распределяются по площади и затем запахиваются. Высчитано, что ракитянская звеньевая т. Польская, собравшая 800 центнеров свеклы с гектара и вносившая навоз на дно борозды, получила прибавку в урожае в два раза **больше**, чем звенья, вносившие удобрения вразброс под культивацию.

Все наши звенья, все колхозы должны уделять основному удобрению особое внимание, ибо оно дает главную прибавку урожая, хотя значительные прибавки в урожае достигаются путем внесения удобрений в рядки и в виде подкормки.

Рядковые удобрения, разработанные русскими учеными, вносятся при посеве той или иной культуры, но главным образом под сахарную свеклу, в рядки. Лучшей нормой считается та, которая содержит все три питательные вещества (азот, фосфор, калий), в количестве не менее 30 килограммов каждого вещества, учитывая то соотношение между элементами питания, которое установлено в зависимости от разности почв.

Рядковые удобрения дают большую прибавку в урожае, особенно в тех случаях, когда они вносятся после основного удобрения. Например, в колхозе «Красное знамя» Ракитянского района вносимые в рядки удобрения в смеси 25 килограммов азота, 30 килограммов фосфорной кислоты в суперфосфате, обеспечили прибавку в урожае более чем 22 центнера свеклы. Важно подчеркнуть, что рядковое удобрение должно содержать все три элемента питания растений, хотя при недостатке удобрений можно применить и парные комбинации в зависимости от разности почв.

Директор Суджанского опытного поля т. Озеров поставил вопрос о более широком применении рядкового удобрения не только под свеклу, но и под зерновые культуры. По опытам станции, говорит он, при внесении в рядки под просо по 20 килограммов азота и фосфора прибавка в урожае на неудобренном с осени поле составила 2,6 центнера зерна с гектара, а на удобренном—6,3 центнера. Подчеркивая значение основного удобрения, тов. Озеров доказывает, что рядковое удобрение при этом обеспечивает большие прибавки в урожае. При отсутствии комбинированных сеялок, для внесения рядковых удобрений нужно использовать наши свекловичные сеялки.

Третьим способом внесения удобрений являются подкормки посевов, способ, широко применяемый ефремовцами.



Мастера высоких урожаев — участники областной агротехнической конференции в «Курской правде». Слева направо: М. Бельская — звеньевая колхоза «Красный Октябрь» Тербунского района, Герой Социалистического Труда П. Мартынова — звеньевая колхоза «Новый мир» Старо-Оскольского района, Н. Афонина — звеньевая колхоза «Свобода» Щигровского района, Герой Социалистического Труда Н. Славгородская — звеньевая колхоза «Косарь» Волоконовского района, А. Снопкова — звеньевая колхоза «Веселе життя» Шебекинского района.

Фото М. Шеховцова.

Подкормка посевов — ефремовский агроприем

Звеньевая колхоза «Красный Октябрь» Тербунского района т. Бельская, собравшая в прошлом году по 32,9 центнера ржи с гектара, сказала в своем выступлении:

— Удобрения нужны на протяжении всей жизни растения.

Это заключение сделано ею из практического опыта. Звено Бельской вносило в качестве основного удобрения под озимые почти по 29 тонн навоза на каждый из 8 гектаров. Посев производился вперекрест. Было проведено четырехкратное задержание снега и талых вод. Но не только эти агромероприятия обеспечили огромную прибавку в урожае.

Критическим моментом для растений является движение их в рост. Поэтому еще по мерзлоталой земле звено т. Бельской внесло в почву дополнительно питательные вещества, то-есть провело подкормку в количестве 1 цент. аммиачной селитры, 2 центнеров птичьего помета и 4 центнеров золы на гектар. В этих удобрениях были внесены все элементы питательных веществ. Рожь была пробороновна. А когда она была склонна к полеганию, то, чтобы укрепить стебель, провели вторую подкормку, из расчета 4 центнера золы на гектар. Что дали эти подкормки, звеньевая показывает, сравнивая свой урожай с урожаем звена т. Парахиной. При всех прочих одинаковых условиях это звено не подкормило посевы и собрало по 19 центнеров ржи с гектара. Прибавка урожая в звене Бельской в результате 2 подкормок—почти 14 центнеров зерна на гектаре.

Свой вывод тов. Бельская сделала вполне основательно, потому что он покоится на научных данных.

Очень важно дать растению питание в критический период развития. Высокие урожаи требуют и больших доз питания. Но высокие дозы, примененные в основном удобрении, растением используются не полностью, они видоизменяются и переходят в неудобоусвояемые растением формы, поглощаются микроорганизмами. Поэтому важно применять большие дозы удобрений наиболее эффективно. Таким приемом является прием дробного внесения удобрений, то-есть внесение их в нужные для растения периоды послойно: глубоко при основном внесении, в верхние слои при посеве и в середину пахотного слоя при подкормке. Это и служит причиной повышения эффективности удобрений.

Подкормки посевов все шире применяются с развитием ефремовского движения. На конференции выступали Герой Социалистического Труда тов. Мартынова, собравшая по 33 центнера озимой пшеницы с гектара, знатная звеньевая колхоза «Веселе життя» Шебекинского района тов. Снопкова, собравшая с 1,5 га 80 цент. кукурузы. Они доказали, что значительные прибавки в урожае достигнуты именно в результате весенних подкормок, в критический период развития растений, причем звено т. Снопковой уже этой зимой, при недостатке снега и создавшейся опасности вымерзания озимых, применило новый прием—зимнюю подкормку пшеницы сыпцом, по 8 тонн на каждые из 8 гектаров.

Агроном Тербунского отдела сельского хозяйства тов. Пендюрин, начальник управления зерновых культур областного управления сельского хозяйства тов. Сушков, научный сотрудник областной опытной станции тов. Пешкова привели примеры, показывающие огромное влияние подкормок на урожай всех без исключения зерновых, технических и овощных культур. В Тербунском районе в прошлом году было подкормлено 4938 га или половина всей ржи. Для подкормки использовались аммиачная селитра в дозе 0,75 килограмма, зола—4—6 цент. на га, из органических—сыпец по 5—7 тонн и птичий помет 4—5 центнеров на гектар. Прибавка в урожае составила от 4 до 9 и выше центнеров на гектаре. Особенно существенна прибавка урожая проса, которое наиболее отзывчиво на подкормки.

Разбирая вопрос о подкормках, конференция, на основе опытов научных учреждений и практики передовиков, подчеркнула, что наибольший эффект дает первая, ранняя подкормка, которая на свекле проводится после прорывки, а на зерновых ранней весной, по мерзло-талой земле. Ведущую роль в подкормке играет азот, но наивысшие прибавки в урожае достигаются при подкормке полным удобрением, не менее 20 килограммов каждого элемента питания. При подкормке свеклы имеет значение глубина внесения удобрения—не менее 15 сантиметров, при подкормке зерновых, — на что особое внимание обращают звеньевые,—равномерное распределение удобрения по площади. В противном случае будет неравномерное созревание растений.

Расширить площадь подкормки!

В прошлом году у нас в области было подкормлено 224 тыс. гектаров озимых и 56 тыс. га яровых зерновых посевов. Задача заключается в том, чтобы значительно расширить площадь подкормки, особенно в нынешнем году, при малоблагоприятной для посевов зиме. Поэтому на конференции был остро поставлен вопрос о более широком использовании местных удобрений, в частности для подкормки.

Самым распространенным удобрением для подкормки посевов, применяемым звеньями, является перепревший навозсыпец, который вносится в дозе 6—8 тонн на гектар. Во многих колхозах и дворах колхозников лежит неиспользованный сыпец прошлых лет. Звенья должны пустить его в дело этой весной.

Нужно организовать сбор и хранение ценнейшего для подкормки удобрения — навозной жижи. Ее вносят от 5 до 8 тонн на гектар.

Птичий помет — незаменимое удобрение для подкормки. Для прекращения разложения зимой его хранят до весны в замороженном виде, перед внесением высушивают и высевают. Передовики доказали, что при подкормке озимых пометом в дозе 4—5 цент. на га прибавка урожая составляет 4—5 центнеров зерна на гектаре.

Необходимо также широко использовать для подкормок разного вида компосты, в том числе торфо-фекальные, дающие огромную прибавку урожая.

Научный сотрудник областной опытной станции т. Штойко подчеркивает значение сочетания в подкормке местных удобрений с минеральными. 3 тонны навозной жижи дают прибавку 117 цент. свеклы на гектаре — это целый урожай. Если к этим 3 тоннам жижи прибавить 15 килограммов фосфора, прибавка будет еще большей. 3 центнера птичьего помета дают прибавку в урожае свеклы 140 цент. на гектаре, а если к ним добавить 10 килограммов калия, урожай будет 198 цент. с га. Почти вдвое больший эффект дает сочетание местных и минеральных удобрений в подкормке!

Особое внимание должно быть обращено на подкормку озимых культур и, в частности, пшеницы. В условиях нынешней зимовки озимые были сильно ослаблены и израсходовали запас питательных веществ, они растеряли запасы сахара, а значит и ослаблена их морозоустойчивость весной. Чтобы предохранить озимые от гибели при возможных весенних заморозках, их надо подкормить, и особенно фосфорно-калийными удобрениями.

Стройте навозохранилища!

Среди удобрений навоз занимает первое место. Вносимый в качестве основного удобрения под вспашку, он особенно эффективно сказывается на урожае, так как содержит все питательные вещества—азот, фосфор и калий. Если принять во внимание, что от одной головы крупного рогатого скота получается в год до 8 тонн, от лошади—до 6 тонн навоза, то количество питательных веществ, которые могут быть внесены в почву с навозом, во много раз превосходит размер производства минеральных удобрений.

Выступавший на конференции председатель колхоза «Вторая большевистская весна» Чернянского района т. Алехин говорил, что артель (здесь песчаные почвы) ежегодно вносит более 500 тонн навоза на пары и это дает возможность поддерживать плодородие почвы и собирать неплохие урожаи.

Однако в результате неправильного хранения и использования навоза колхозы области теряют сотни тысяч тонн этого ценнейшего удобрения. Существует два способа хранения навоза: способ плотного или холодного хранения и горячий способ. При этих способах навоз до вывозки в поле хранится в навозохранилище, устроенном так, чтобы навозная жижа не просачивалась в грунт, чтобы навоз не заливался грунтовыми или дождевыми водами.

Между тем, как отмечалось на конференции, в колхозах почти нет навозохранилищ, хотя их можно устроить без особого труда. И поэтому у нас «хранят» навоз обыкновенно в рыхлой куче, без уплотнения, в результате чего улетучивается весь аммиачный азот, и навоз теряет свои качества. Руководители колхозов, звеньевые и агрономы мало что делают, чтобы навести порядок в навозном хозяйстве, сохранить для урожая сотни тысяч тонн имеющихся удобрений.

Участники конференции много говорили о том, в каком виде надо вносить навоз в почву. Не рекомендуется вносить слаборазложившийся, соломистый навоз, так как содержание азота в почве при его внесении в первые 1—2 месяца не только не увеличивается, а уменьшается.

Необходимо избежать потерь аммиачного азота при вывозке навоза в поле. При зимней вывозке рекомендуется складывать его в большие плотные кучи, подстилая внизу торф, солому для поглощения жижи. Навоз, разбросанный по полю, как это у нас часто бывает, теряет азот, и труд, затраченный на сбор его, хранение и вывозку, в значительной мере пропадает даром.

Нужны серьезные организационные меры со стороны областных и районных организаций, агрономов и самих колхозов, чтобы навести в навозном хозяйстве должный порядок.

На конференции был поставлен также вопрос о более широком использовании такого удобрения, как фосфоритная мука, дающего на всех почвах высокие прибавки урожая, особенно в соединении с суперфосфатом. Это тем более важно, что наша область богата залежами фосфоритов и в этом отношении у нас большое будущее. Поставлен также вопрос о принятии мер к использованию в качестве удобрений дефекационной грязи, имеющейся в изобилии на сахарных заводах.

Районам области нужны специализированные схемы удобрений

Конференция обсудила ряд коренных вопросов, связанных с удобрением полей в условиях Курской области. Однако следует сделать вывод, что многие из них еще не решены, богатый опыт передовиков в этом отношении не изучен, не обобщен и не проверен. Сами передовики—участники конференции предъявили серьезный счет в этом отношении опытным учреждениям и агрономам области. Мастера земледелия ждут научного обобщения их практики. Этот долг должен быть оплачен в ближайшее время.

Участники агротехнической конференции пришли к одному выводу, что в условиях нашей области, имеющей различные почвы, нужны не единые средние нормы удобрений, а дифференцированные. Лауреат Сталинской премии тов. Гудвил, гл. агроном области тов. Чесноков, кандидат сельскохозяйственных наук тов. Сигаркин, основываясь на опыте и практике, подчеркивают необходимость увеличения норм азота в западных районах и норм фосфорных удобрений в юго-восточных районах области.

Совершенно справедливо говорит т. Гудвил:

— Известно, что фосфоритная мука действует не одинаково: на кислых почвах она дает наибольшую прибавку в урожае. Но не только в одном районе, а даже в одном колхозе почвы могут быть разными. У нас же распределяют удобрения механически, то-есть на поступивший суперфосфат или фосфоритную муку выдают наряды всем колхозам. Нужно покончить с такой практикой, ибо это приносит только вред урожаю.

Агротехническая конференция поэтому создала бригаду, которая разрабатывает примерные схемы внесения удобрений для основного, рядкового и в виде подкормок, в зависимости от разности почв области. Эти схемы будут опубликованы в нашей газете в ближайшее время.

Что дает подкормка озимых?

Участки звеньев тов. Бельской и тов. Парахиной (колхоз «Красный Октябрь» Тербунского района) расположены рядом.

В течение всего года оба звена применяли одинаковую высокую агротехнику. Но звено тов. Парахиной допустило ошибку — не подкормило посевы. Звено же тов. Бельской по мерзло-талой почве внесло на озимые в первую подкормку по одному центнеру аммиачной селитры, по 2 центнера птичьего помета и по 4 центнера золы и во вторую подкормку — по 4 центнера золы на гектар.

И вот какая разница в урожае с гектара:

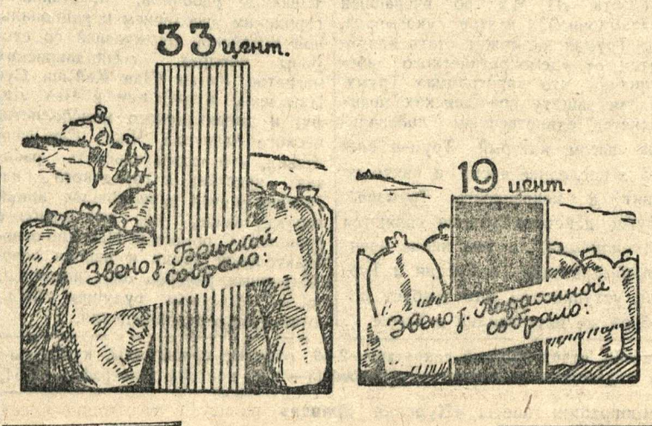

ТЕЛЕГРАММЫ ИЗ-ЗА ГРАНИЦЫ

✪ АМЕРИКАНСКИЙ, АНГЛИЙСКИЙ И ФРАНЦУЗСКИЙ ПРЕДСТАВИТЕЛИ В КООРДИНАЦИОННОМ КОМИТЕТЕ СОПРОТИВЛЯЮТСЯ ЛИКВИДАЦИИ НЕМЕЦКОЙ ВОЕННОЙ ПРОМЫШЛЕННОСТИ ✪ ПРОМЫШЛЕННОСТЬ ПОЛЬШИ УСПЕШНО ВЫПОЛНИЛА ПЛАН ПРОШЛОГО ГОДА. ✪ ПРОГРАММА ПРАВИТЕЛЬСТВА ГОТВАЛЬДА ЕДИНОДУШНО ПРИНЯТА ЧЕХОСЛОВАЦКИМ ПАРЛАМЕНТОМ ✪ ТРУДЯЩИЕСЯ ФРАНЦИИ ВНЕСЛИ 700 ТЫСЯЧ ФРАНКОВ В ФОНД «ЮМАНИТЕ» ✪ ХЕРСТ ПОДДЕРЖИВАЕТ КАНДИДАТУРУ МАКАРТУРА НА ПРЕЗИДЕНТСКИХ ВЫБОРАХ В АМЕРИКЕ.

* * *

ЗАСЕДАНИЕ КООРДИНАЦИОННОГО КОМИТЕТА

БЕРЛИН, 10 марта. (ТАСС). На очередном заседании Координационного комитета, проходившем под председательством генерал-лейтенанта Лукьянченко, при участии генерала Нуаре (Франция), генерала Брауниджон (Великобритания) и генерала Хейс (США) продолжалось обсуждение вопроса о ликвидации концерна «И. Г. Фарбениндустри» в соответствии с законом № 9 Контрольного Совета.

Советская делегация снова указала на то, что закон № 9 Контрольного Совета, который является основным документом, определяющим обязательность и порядок ликвидации концерна «И. Г. Фарбениндустри», в западных зонах не выполняется. Сохранение в неприкосновенности предназначенных для агрессивных целей таких гигантов, как заводы в Леверкузене, Людвигсхафене и др., на основе которых возник концерн «И. Г. Фарбениндустри», означает сохранение в Западной Германии военного потенциала в его наиболее опасной форме. За годы оккупации в западных зонах не уничтожено ни одного химического военного завода первой категории, принадлежавшего концерну «И. Г. Фарбениндустри».

Британский генерал Брауниджон признал, что в ликвидации «И. Г. Фарбениндустри» «достигнут незначительный успех». В очень длинном заявлении он пытался доказать, что вообще «закон № 9 является неполным», и представить дело так, что якобы это и послужило причиной его невыполнения.

Французский делегат, игнорируя в целом существование закона № 9, предложил заняться заново подготовкой закона о роспуске «И. Г. Фарбениндустри», хотя закон № 9 прямо говорит о ликвидации этого концерна.

Американский представитель в нарушение принципа четырехстороннего решения вопросов внес предложение установить, что каждый из командующих зонами может предписать в отношении активов концерна, находящихся в пределах их зон, такие меры, какие он сочтет необходимыми, включая сюда и важнейший вопрос о передаче прав собственности на имущество «И. Г. Фарбениндустри».

Все обсуждение вопроса убедительно продемонстрировало, таким образом, что как американский, так и британский и французский представители упорно сопротивляются осуществлению даже недостаточного закона № 9, направленного только против одного из немецких концернов, служивших целям германской агрессии, в то время как Потсдамская конференция обязала Контрольный Совет ликвидировать все германские концерны, тресты и другие крупные монополии.

Советская делегация настаивала на выполнении закона № 9. Она предложила потребовать от экономического директората Контрольного Совета выполнения этого закона, а также представления Координационному комитету ежемесячных докладов о ходе его выполнения.

Обсуждение вопроса о ликвидации концерна «И. Г. Фарбениндустри» было перенесено на следующее заседание Координационного комитета.

Координационный комитет рассмотрел затем вопрос о создании бюро связи Всемирной федерации профсоюзов в Германии.

Советский делегат поддержал ходатайство о создании бюро связи, возбужденное пятой и шестой межзональными конференциями немецких профсоюзов, объединяющих 9 млн. рабочих и служащих.

Однако, несмотря на прежнее заявление американской и британской делегаций в Координационном комитете, эти делегации возражают теперь против создания бюро связи Всемирной федерации профсоюзов в Германии. Более того, уже свыше четырех месяцев американские власти не допускают в свою зону официального представителя Всемирной федерации профсоюзов г-на Ван Биннефельда.

Вследствие позиции трех делегаций, выступивших против требования рабочих организаций, этот вопрос оставлен открытым.

□ □ □

Окончание работ сессии польского сейма

УТВЕРЖДЕНИЕ НАРОДНОХОЗЯЙСТВЕННОГО ПЛАНА НА 1948 ГОД

ВАРШАВА, 12 марта. (ТАСС). Сессия сейма закончила свою работу. На последнем заседании был единодушно утвержден народнохозяйственный план на 1948 год, а также принят ряд других важных решений. Сессия приняла резолюцию о доверии правительству.

Выступивший на сейме с докладом о народнохозяйственном плане на 1948 год депутат Ендриховский отметил успешное выполнение плана прошлого года. Угольная промышленность в 1947 году выполнила план на 107 процентов, промышленность жидкого топлива —на 104 процента, энергетическая промышленность—на 104 процента, металлургическая—на 114 процентов, электротехническая—на 121 процент и т. д.

Вместе с этим успешно работала также промышленность по производству предметов массового потребления. Текстильная промышленность выполнила план на 102 процента, сахарная промышленность—на 110 процентов, соляная промышленность—на 125 процентов, спичечная—на 102 процента и т. д. Успешно справилась со своей задачей промышленность строительных материалов.

В 1948 году, сказал Ендриховский, предусматривается рост промышленной продукции на 23 процента.

Добыча угля возрастет на 14 процентов, производство электроэнергии—на 13 процентов, выплавка чугуна—на 25 процентов, производство стали—на 8 процентов, выпуск паровозов—на 23 процента и т. д. Особенно быстрый рост предвидится в области выпуска товаров потребления. В целом план 1948 года предусматривает, что выпуск потребительских товаров составит около 40 процентов общей стоимости промышленной продукции, в то время как выпуск средств производства около 60 процентов.

Крупнейшую роль в борьбе за выполнение плана сыграет производственное соревнование.

Продукция зерна в текущем году должна возрасти по сравнению с прошлогодним уровнем на 25 процентов, а продукция всего сельского хозяйства в целом на 15 процентов по сравнению с прошлым годом.

Ендриховский указал, что железнодорожные перевозки возрастут в текущем году по сравнению с прошлым годом на 16 процентов, а морские и речные перевозки—на 3,5 процента. Закон предусматривает продолжение политики стабилизации цен.

Значительное место в народнохозяйственном плане уделяется развитию народного образования, страхования и удовлетворению культурно-бытовых нужд населения.

План предусматривает увеличение количества работающих на государственных предприятиях и учреждениях на 300 тысяч человек.

Предусматривается также значительное расширение экспорта.

В ЗАКОНОДАТЕЛЬНОМ НАЦИОНАЛЬНОМ СОБРАНИИ ЧЕХОСЛОВАКИИ

ПРОГРАММА ПРАВИТЕЛЬСТВА ГОТВАЛЬДА ПРИНЯТА ЕДИНОГЛАСНО

ПРАГА, 12 марта. (ТАСС). Вчера в Законодательном Национальном собрании Чехословакии состоялись прения по программному заявлению премьер-министра Готвальда. В начале заседания председатель Законодательного Национального собрания Давид сообщил, что депутаты Шрамек, Земинова, Гребик, Войта Бенеш, Бернгард и Ярослав Странский отказались от своих депутатских мандатов. Депутаты д-р Вашек, д-р Гайн перешли во фракцию депутатов словацкой коммунистической партии.

Первое слово в прениях по программному заявлению правительства предоставляется депутату от компартии Чехословакии Рудольфу Сланскому. От имени Центрального комитета действия Национального фронта Сланский выразил глубокую скорбь и сожаление по поводу трагической смерти Яна Масарика. Отметив выдающуюся роль Масарика в проведении прогрессивной внешней политики Чехословакии и травлю, которой он подвергался со стороны западной реакции за свою последовательную позицию, Сланский сказал, что для коммунистов было особенно приятно и радостно, что сын президента-освободителя, занимая выдающееся место в правительстве Готвальда, твердо поддерживал это правительство.

В большой, содержательной речи, неоднократно прерывавшейся аплодисментами, депутат Сланский дал подробный анализ недавнему правительственному кризису и последовавшим за ним событиям. Стратегический план реакции, сказал Сланский, состоял в том, чтобы вынудить правительство Готвальда уйти в отставку, создать новое правительство чиновников и с его помощью разгромить демократические силы Чехословакии с тем, чтобы вернуть страну в лагерь западной реакции. Но реакция просчиталась. Она переоценила свои силы и недооценила силы демократии. На стороне реакции оказалась лишь небольшая кучка капиталистов, крупных торговцев и реакционно настроенных студентов, на стороне демократии и коммунистов выступил весь чехословацкий народ. Даже многие бывшие сторонники реакционных партий покинули своих руководителей и перешли на сторону народа и демократии. В нашей республике не было и не будет никакой диктатуры, как об этом кричат наши враги на Западе. Она была и останется Народно-демократической республикой. Враги пытаются запугать наш народ тем, что у нас якобы будет запрещена свобода вероисповедания. Это—ложь и клевета. Мы не только сохраним, но и конституционно закрепим все свободы народа, в том числе и свободу церкви и свободу вероисповедания.

Затем с речью выступил депутат от социально-демократической партии Чехословакии д-р Ион. Он подробно остановился на политике социально-демократической партии в последние годы и в период правительственного кризиса и заверил парламент, что действительное большинство чехословацкой социально-демократической партии во главе с Фирлингером всегда было в лагере социалистических сил страны. Именно поэтому, сказал Ион, мы не вышли из правительства Готвальда и провели чистку своих рядов от тех, кто не остается верным нашим социалистическим идеям и политике самой тесной дружбы и союза с Советским Союзом и остальными демократическими народами Европы и мира. Мы полностью согласны с программой обновленного правительства Готвальда и во всеуслышание заявляем, что это правительство — наше правительство, программа правительства Готвальда—наша программа.

В своем выступлении словацкий депутат Баштеванский сказал, что враги народа и республики хотели вырвать Чехословакию из лагеря демократии, из семьи славянских народов, возглавляемой нашим великим братом Советским Союзом, и передать ее в лагерь реакции. Наш словацкий народ единодушно восстал против этих попыток реакции и показал, что он никому и никогда не позволит вырвать нас из братской славянской семьи. На происходивших в последние дни манифестациях и встречах с делегатами пленума общеславянского комитета словацкий народ единодушно выразил свою волю и еще раз продемонстрировал полное доверие и поддержку новому правительству Готвальда и новому корпусу уполномоченных словацкого Национального совета.

Депутат от Народной партии, председатель центрального комитета действия Народной партии Петр высказался за полную поддержку обновленного правительства Готвальда. Старое руководство Народной партии, заявил Петр, отступило от наших прогрессивных традиций, потеряло доверие широких масс нашей партии и действовало произвольно, не спрашивая согласия своих выборных органов даже на подачу в отставку старых министров. Обновленная Народная партия вместе с другими партиями пойдет по социалистическому пути и будет поддерживать программу правительства Готвальда.

Выступивший от Чехословацкой социалистической партии (бывшей народно-социалистической) депутат Кобелко заявил, что прежнее руководство этой партии—Зенкл, Дртина, Рипка и другие — творило произвол в партии, не считаясь с мнением большинства ее членов. Это руководство, связанное с международной реакцией, сказал Кобелко, хотело подорвать нашу дружбу и союз с СССР и другими славянскими народами. Оно вызвало в нашей стране политический кризис и ввергло нашу партию в величайшую катастрофу. Мы—депутаты обновленной Чехословацкой социалистической партии —остаемся верными идеям социализма, идеям дружбы с СССР и другими славянскими странами, мы будем поддерживать обновленное правительство Готвальда и будем голосовать за его программу.

В прениях выступили также подполковник Полак (партия «Словацкого обновления»), депутат Шабо (партия свободы), депутат Углиш (Чехословацкая социалистическая партия) и другие. Все они высказывались за полную поддержку обновленного правительства Готвальда и одобряли его программу. Все депутаты особенно подчеркивали верность союзу и дружбе с Советским Союзом и другими славянскими странами.

По окончании прений состоялось голосование правительственной программы, которая была принята парламентом единогласно.

К смерти Яна Масарика

ПРАГА, 12 марта. (ТАСС). 10 марта после полудня состоялось внеочередное заседание чехословацкого правительства. Правительство с глубоким прискорбием выслушало сообщение премьер-министра Готвальда о кончине министра иностранных дел Масарика. Правительство поручило премьер-министру от имени правительства выразить глубокое сожаление родственникам покойного. Правительство постановило, что государственные похороны Яна Масарика состоятся 13 марта в два часа дня. Масарик будет похоронен в Ланах, в усадьбе его отца,—первого президента Чехословакии Масарика.

Флаги на всех общественных зданиях Чехословакии приспущены в знак траура по Масарике.

Сообщение о смерти Яна Масарика встречено с большой скорбью трудящимися Чехословакии, которые в период последнего правительственного кризиса чувствовали, его в своих рядах. Многие наблюдатели заявляют, что оголтелая кампания клеветы и лжи, предпринятая западной реакцией против Масарика, губительно сказалась на его душевном состоянии.

Заявление Носека

ПРАГА, 12 марта. (ТАСС). Выступая в чехословацком парламенте с сообщением о смерти Масарика, министр внутренних дел Носек заявил:

«С глубокой печалью я, как министр внутренних дел, должен исполнить свой долг и сообщить парламенту о том, что среди нас уже нет в живых министра иностранных дел Яна Масарика. Я с полным убеждением могу заявить, что Ян Масарик не имел врагов среди нашего народа и что его недавнее заявление о том, что он всегда шел и идет вместе с народом, является только проявлением любви, которую он питал к народу.

На основе первых результатов начатого следствия я могу сказать, что речь идет о самоубийстве, которое было предпринято в тяжелых обстоятельствах».

Далее Носек сообщил, что в квартире Масарика было обнаружено большое количество телеграмм его прежних друзей, находящихся в Англии и Америке, которые содержали обвинения и упреки Масарику за его мужественное поведение во время правительственного кризиса. Все это вместе взятое, особенно в связи с болезнью и бессонницей, привело к тому, что в тяжелом душевном состоянии около 6 час. утра Масарик выпрыгнул из окна своей квартиры во двор здания министерства иностранных дел, где был найден мертвым.

«Ян Масарик,—сказал в заключение Носек,—любил народ, и народ любил его. Вот почему в недавние дни он так безоговорочно подал свой голос в защиту новой народной демократии. Он стал об'ектом клеветы и нападок со стороны реакционеров Запада за то, что оставался верен своему народу. Вот почему мы тем острее ощущаем боль утраты и сохраним вечную память о Яне Масарике».

Сбор средств в фонд „Юманите“

ПАРИЖ, 12 марта. (ТАСС). В ответ на опубликованный недавно призыв Марселя Кашена о финансовой помощи газете «Юманите» большое число организаций и отдельных лиц, списки которых газета ежедневно публикует, вносят свои вклады в фонд финансовой помощи «Юманите». В настоящее время в фонд «Юманите» уже поступило 700 тыс. франков. «700 тыс. франков за 6 дней!—пишет сегодня Марсель Кашен.—И что, несмотря на нужду, которую испытывают в настоящее время семьи рабочих. Это является достаточным ответом на угрозы начинающего диктатора (де Голля—ред.), произнесенные им в прошлое воскресенье в Компьене. Вперед, за спасение честной и свободной прессы!», — пишет в заключение Кашен.

Сбор средств в фонд финансовой помощи газете «Юманите» продолжается.

—О—

Заявление Чжу Сюэ-фаня

СЕВЕРНАЯ ШЭНЬСИ, 12 марта. (ТАСС). Как передает агентство Синьхуа, вице-председатель Всемирной федерации профсоюзов и лидер всекитайской ассоциации труда Чжу Сюэ-фань в беседе с маньчжурскими корреспондентами заявил, что «только под руководством Китайской коммунистической партии и ее председателя Мао Цзе-дуна китайский народ сможет полностью добиться своего освобождения». Как только я вступил на землю освобожденных районов, продолжал Чжу Сюэ-фань, я почувствовал, что здесь находится источник непреодолимой силы и инициативы. Устойчивость социального порядка и жизненный уровень народа освобожденных районов не идут ни в какое сравнение с районами, находящимися под контролем гоминдановского правительства.

Говоря о двойном гнете, испытываемом рабочими, крестьянами, городским населением и национальной китайской буржуазией со стороны четырех гоминдановских магнатов Китая (Чан Кай-ши, Сун Цзы-вэня, Кун-Сян-си и Чэн Ли-фу) и американского монополистического капитала, Чжу Сюэ-фань заявил, что сознательность рабочих, крестьян и городского населения Китая в настоящее время гораздо выше, чем когда-либо в прошлом. С помощью Народно-освободительной армии и народа освобожденных районов они, несомненно, в недалеком будущем добьются своего освобождения.

ПЕРЕД ВЫБОРАМИ В США

НЬЮ-ЙОРК, 12 марта. (ТАСС). Борьба за выдвижение кандидата в президенты от республиканской партии усиливается в связи с тем, что генерал Макартур заявил о своей готовности стать президентом, «если его призовет американский народ». К такой формулировке часто прибегают лица, желающие выдвинуть свою кандидатуру на пост президента. Таким образом, Макартур присоединяется к длинному списку республиканцев.

В этом списке уже значатся Дьюи, Тафт, Стассен, Ванденберг, председатель палаты представителей Мартин и губернатор штата Калифорния Уоррен. Кандидатура Макартура уже получает энергичную поддержку со стороны херстовской печати, которая, повидимому, находит, что взгляды Макартура достаточно близки взглядам издателя Херста.

Заявление Трумэна о том, что он готов стать кандидатом в президенты от демократической партии, вызывает различные истолкования. Вашингтонский корреспондент агентства Ассошиэйтед Пресс Белл заявляет, что в демократической партии имеется резкое разделение и влиятельные элементы в этой партии стремятся выдвинуть какую-нибудь другую кандидатуру. Корреспондент агентства Ассошиэйтед Пресс и другие отмечают, что Трумэну угрожает, с одной стороны, оппозиция сторонников «нового курса» внутри демократической партии, а с другой стороны, оппозиция крайне правых демократов южных штатов, которые недовольны жестами Трумэна в защиту гражданских прав негров.

Агентство Ассошиэйтед Пресс сообщает, что сенатор от штата Оклахома демократ Томас после заявления Трумэна сказал, что Трумэн не имеет никакой надежды выйти победителем на выборах в ноябре.

Агентство Юнайтед Пресс передает, что многие демократы от южных штатов, в том числе члены палаты представителей Ренкин (от штата Миссисипи), Риверс (от штата Южная Каролина), Эндрюс (от штата Алабама), Хэррис (от штата Арканзас) заявили, что они будут возражать против выдвижения кандидатуры Трумэна. С другой стороны, некоторые «либералы» в демократической партии также заявили, что они возражают против выдвижения кандидатуры Трумэна.

Газета «П. М.» во вчерашней редакционной статье указывала, что Трумэн не может стать кандидатом от «демократического либерализма», что «программа» Трумэна «в защиту гражданских прав» является единственным либеральным шагом, который Трумэн сделал в последнее время, и никто не верит в искренность Трумэна. Другие действия Трумэна являются реакционными, в том числе военная интервенция в Греции и Турции, уступки тем, кто требует подобной же интервенции в Китае.



В Курском детском доме № 1 воспитываются дети погибших воинов. На снимке: Валя Щербакова и Люба Сохина за обедом. Фото В. Турбина.

По Курской области

Помощь шефов

Из года в год большую помощь колхозам Ракитянского района в подготовке к севу оказывают хозяйственные службы узла станции Готня, особенно 6-я дистанция пути (начальник тов. Майборода). Вот и теперь, когда по призыву алтайских хлеборобов развертывается соревнование за урожай, службы узла взяли шефство над колхозами Октябрьского и Солдатского сельсоветов.

Колхозу «Раздолье» коллектив дистанции пути полностью отремонтировал сельхозинвентарь. Железнодорожники выделили колхозу опытного кузнеца, снабдили железом и углем.

Шефы оказали помощь в ремонте инвентаря рабочей силой и материалами также колхозам «Пионер» и «Трудовик». Колхозу «Красная заря» они помогли вывезти около 7 тысяч центнеров сахарной свеклы. Подшефникам выделяются также живое тягло и трактор.

Колхозники горячо благодарят железнодорожников за большую поддержку. Если бы и другие хозяйственные организации последовали этому примеру, наш район быстрее преодолел бы отставание в подготовке к севу. А в районе имеются предприятия и организации, которые могли бы существенно помочь колхозам в борьбе за урожай.

В. ТОЛДИНОВ,
председатель Октябрьского сельсовета Ракитянского района.

880 тысяч рублей от продажи овощей

В прошлом году колхоз «Красное знамя» Суджанского района обзавелся парниковым хозяйством в 50 рам. От продажи овощей он получил 880 тысяч рублей. Этот высокий доход был в основном от реализации ранней капусты.

В этом году артель расширила свое парниковое хозяйство до 80 рам. Посев в них уже произведен.

—О—

Гидроэлектростанция на реке Сейм

СОЛНЦЕВО. (По телефону. Корр. «Курской правды»). На реке Сейм в нынешнем году колхозы «Подарок Красного Октября» и «Путь к социализму» построят гидроэлектростанцию мощностью 50 киловатт. В прошлом году проведены изыскательные работы и составлен проект. Колхоз получил вагон леса для стройки.

—О—

Радиопередачи о знатных земляках

ЛЬГОВ. (По телефону. Корр. «Курской правды»). Редакция местного радиовещания подготовила интересный цикл передач о знатных земляках-льговцах. Недавно льговцы слушали рассказ о жизни и литературной деятельности своего земляка Николая Николаевича Асеева — известного советского поэта, лауреата Сталинской премии.

«Вместе с дедушкой, Николаем Павловичем Пинским — страстным охотником и рыболовом, — вспоминает Н. Асеев в письме, присланном по просьбе редакции радиовещания, — я много времени проводил в пригородных лесах, на реке Сейм. Там я полюбил русскую природу. Дедушка и бабушка своими рассказами воспитали во мне вкус к богатому и красочному народному языку».

Льговцы узнали о дружбе поэта с В. Маяковским, об участии в революции, о том, как он стал поэтом.

Передача о Николае Асееве сопровождалась чтением его лучших произведений.

В следующих передачах будет рассказано об уроженцах Льговского района, ставших ныне знатными людьми, о звеньевых Н. П. Ступаковой, А. Г. Погупиной, о генерал-лейтенанте Ковалеве, о Герое Советского Союза Г. В. Кузякине, о литейщике паровозного депо Евгении Соловцове, выполнившем с начала пятилетки более 7 годовых норм, и о многих других.

—О—

„Молодая гвардия“ на сельской сцене

КОРЕНЕВО. (По телефону. Корр. «Курской правды»). Недавно драмкружок любимовской избы-читальни сделал инсценировку по «Молодой гвардии» А. Фадеева.

Спектакль прошел с большим успехом.

—О—

Книжный магазин в Борисовке

БОРИСОВКА. (По телефону. Корр. «Курской правды»). В Борисовке открылся книжный магазин КОГИЗ'а. В магазине большой выбор политической, художественной, детской и сельскохозяйственной литературы.

Радиофикация рабочего поселка

КАСТОРНОЕ. (По телефону. Корр. «Курской правды»). Недавно в рабочем поселке Благодатенского комбината закончен монтаж радиоузла. В домах рабочих и колхозников соседней сельскохозяйственной артели «Второй областной с'езд советов» установлено около 300 радиоточек.



Областной театр кукол начал подготовку пьесы-сказки «Дюймовочка». Художник театра Л. В. Шевелев готовит куклы. Фото А. Богданчикова.

□ ГОРОДСКОЕ СОБРАНИЕ ЛЕКТОРОВ - ОБЩЕСТВЕННИКОВ состоялось в областной библиотеке. С докладом об обращении работников культурно-просветительных учреждений Валуйского района выступила заместитель председателя горсовета тов. Енина. Об областном конкурсе на лучшие лекции рассказал заведующий областным лекторским бюро т. Цехер.

Лучшим лекторам т.т. Мордвиновой (педучилище), Зубченко (строительный техникум) и Крондо (Суворовское училище) и т. Ухину (горсовет)—вручены почетные грамоты облисполкома.

□ СТАХАНОВСКУЮ ВАХТУ закончил плотник «Курскстроя» Артемьев. В доме № 56 по ул. Радищева за четыре рабочих дня он настелил больше 100 квадратных метров пола, выполняя ежедневно задания на 140—170 процентов.

□ ПИОНЕРСКИЙ ЛАГЕРЬ «АРТЕК» выехала первая в нынешнем году группа курских пионеров-отличников. Среди них Лида Пахомова из школы № 23, Таня Попенко и Лариса Никитина из школы № 3 и т. д. Девочки пробудут в Артеке полтора месяца. Они будут там продолжать учебу.

□ АРТИСТЫ ВОРОНЕЖСКОГО ГОСЦИРКА дали представление в клубе железнодорожников.

Ответственный редактор Г. Г. ВЕЛЬЩ.

Сегодня в театре и кино

Драмтеатр им. А. С. Пушкина—«РОМЕО И ДЖУЛЬЕТТА»; кинотеатр «Комсомолец»—«РУССКИЙ ВОПРОС».

Адрес редакции: г. Курск, ул. Ленина, 77. Телефоны: ответ. редактор — 90, зам. ответ. редактора—46, ответственный секретарь—2-60, отделы: пропаганды, культуры — 9-47; партийной жизни, советско-торговый — 4-41, сельскохозяйственный — 3-90, промышленности — 3-56, информации—9-31, писем—9-33; начальник издательства и директор типографии—2-68, контора типографии—2-54, отдел об'явлений и бухгалтерия—1-42, междугородний (прямой)—19.

ИЕ 65202. Типография газеты «Курская правда». Тираж 90.000 Зак. 1322.

Пролетарии всех стран, соединяйтесь!

КУРСКАЯ ПРАВДА

ОРГАН КУРСКОГО ОБКОМА ВКП(б), ГОРКОМА ВКП(б) И ОБЛАСТНОГО СОВЕТА ДЕПУТАТОВ ТРУДЯЩИХСЯ.

№ 53 (7728) | 14 марта 1948 г., воскресенье | Цена 20 коп.

Больше строительных материалов!

— От работы промышленности строительных материалов во многом зависят темпы восстановления и строительства заводов, фабрик, городов, совхозов и колхозов,—писали недавно в своем письме товарищу Сталину коллективы передовых предприятий промышленности стройматериалов Советского Союза. Вся страна внимательно следит за работой этой важнейшей отрасли промышленности, особенно сейчас, когда во всех уголках Родины осуществляется огромнейшая строительная программа.

Многие коллективы предприятий стройматериалов нашей области с честью выполнют свои обязательства, данные великому вождю. Курский и Льговский заводы в прошлом году значительно перевыполнили задание по производству кирпича. Неоднократно выходит победителем во Всесоюзном социалистическом соревновании Белгородский мелоизвестковый завод, выполнивший февральскую программу на 162 процента. Он дал стройкам тысячи тонн мела и извести сверх плана. На-днях присуждена третья премия во Всесоюзном соревновании Белгородскому мелзаводу Министерства путей сообщения. В последние месяцы резко улучшил свои показатели Курский гипсовый завод.

Несмотря на достижения отдельных предприятий, в целом промышленность строительных материалов области работает неудовлетворительно, особенно кирпичные и черепичные заводы областного управления промышленности стройматериалов. В прошлом году предприятия управления выполнили задание только на 61,4 проц., они недодали области миллионы штук кирпича. Такие печальные итоги были предопределены несвоевременной подготовкой к сезону. Почти все заводы начали работу с большим опозданием, часто простаивали из-за технических неполадок.

Перед коллективами кирпичных и черепичных заводов в этом году стоят более сложные задачи: они должны дать на 9 миллионов штук кирпича больше, чем в прошлом году. Строительный сезон начался рано, и уже сейчас стройки испытывают острую нужду в материалах. Это значит, что заводы должны начать работу в конце марта.

Наступил решающий период подготовки предприятий стройматериалов к сезону. К сожалению, печальные итоги прошлого года мало чему научили руководителей управления и отдельных заводов. До начала производства остались буквально считанные дни, а сделано пока очень мало. На Новооскольском (директор тов. Голотвин) и Рышковском (директор тов. Евглевский) кирпичных заводах, например, была возможность давно закончить ремонт оборудования и опробовать его, но там только приступают к этой работе, а на Старооскольском кирпичном заводе (директор тов. Доровских) по существу ничего еще не сделано. По всем предприятиям управления отремонтировано меньше половины всех кирпичных прессов и паро-силовых установок, завезено пока незначительное количество топлива. Возникает серьезная угроза, что многие заводы не начнут в срок производство, и строители вынуждены будут простаивать из-за отсутствия кирпича, черепицы и других материалов. Необходимо в оставшиеся дни работать с максимальным напряжением, чтобы 25 марта, как решило областное совещание актива предприятий управления, повсеместно начать выработку кирпича-сырца.

В этом году предстоит разрешить важнейшую задачу, без чего немыслима успешная работа предприятий, — надо резко **улучшить организацию труда, механизировать все трудоемкие процессы, отказаться от той кустарщины, которая сейчас царит почти на всех заводах управления.** Нельзя мириться с тем, что ни на одном заводе нет твердо установленной технологии, каждый работает по-своему. И поэтому низка производительность труда и очень высок процент брака. На Старооскольском заводе он, например, составил 41,5 процента, а по всему управлению—20 проц.

Низкая общая производственная культура приводит к тому, что оборудование используется очень плохо. Так, на Суджанском кирпичном заводе прессы работали только на 60 проц. В прошлом году заводы управления простояли немногим меньше трети всего времени из-за технических неполадок и аварий. Это говорит о том, какие огромные резервы имеются на заводах для увеличения выпуска кирпича!

Работники промышленности строительных материалов области обязались почти удвоить в этом году выработку кирпича. Следует учесть, что новые мощности вводиться не будут, значит надо, в первую очередь, добиться полного использования всех имеющихся агрегатов и прессов.

В прошлом году разрыв между мощностью печей и наличием сушильных площадей привел к тому, что на заводах нехватило кирпича-сырца, и они немало времени простаивали. Но и из этого не извлекли для себя никаких выводов руководители некоторых заводов. Правительство выделило лес специально для расширения и восстановления сушильных сараев, для устройства в них стеллажей. Тем не менее, пока готово только 10 сараев из 29. Это значит, что уже в первые же дни работы оборудование и печи для обжига могут в значительной мере простаивать.

Через 10—15 дней должно начаться производство кирпича, а до сего времени почти все предприятия далеко не укомплектованы кадрами. Может повториться прошлогодняя история, когда в последние дни будут набирать случайных, необученных рабочих. Следует подумать и о повышении квалификации рабочих, ибо в прошлом году из-за этого очень многие не выполняли норм. Надо популяризировать замечательный опыт стахановцев, которые даже в трудных условиях в полтора—два раза перевыполняли задания—выгрузчика Курского завода К. Прокопова, выгрузчика Суджанского кирпичного завода И. Стригуненко, прессовщика Суджанского черепичного завода Е. Скрипченко, обрезчицы этого же завода О. Топорковой и многих других.

Районные партийные и советские организации должны взять под свой неослабный контроль подготовку предприятий промышленности стройматериалов к производственному сезону, оказывать им серьезную помощь. Райисполкомы обязаны помочь заводам в укомплектовании рабочей силой.

В ближайшие же дни необходимо добиться коренного улучшения работы промышленности стройматериалов, промартелей облпромстройсоюза. Дать больше кирпича, черепицы, извести, кровли—долг всех работников предприятий стройматериалов перед Родиной. Миллионы кирпичей сверх плана — таков должен быть вклад коллективов заводов в выполнение пятилетки в четыре года.

□ □ □

Решающие дни вывозки свеклы

Областной комитет ВКП(б) в своем решении о вывозке сахарной свеклы потребовал от райкомов ВКП(б) и райисполкомов принять все меры к тому, чтобы перебросить с плантаций на заводы и приемные пункты всю свеклу. Ответственность за это была возложена, прежде всего, на вторых секретарей райкомов партии.

Некоторые райкомы партии не справляются с возложенной на них важнейшей государственной задачей.

В Борисовском районе на 5 марта оставалось на плантациях 115 тыс. центнеров свеклы. Установленное обкомом ВКП(б) задание по вывозке свеклы на автомашинах выполнено только на 46,8 проц., на живом тягле—на 19,5 проц. Райком партии (второй секретарь райкома т. Гаврилов) смирился с тем, что в последнее время многие колхозы прекратили эту работу.

Между тем Борисовский район имеет все возможности вывезти всю свеклу. Но колхозы выделяют на перевозки не более 60—65 подвод, тогда как в районе имеется 450 рабочих лошадей и более 800 рабочих волов, большинство автомашин все время простаивает.

За бездеятельность обком ВКП(б) об'явил второму секретарю райкома тов. Гаврилову строгий выговор и предупредил его и первого секретаря райкома т. Данкова, что если к 25 марта вывозка свеклы не будет закончена, они будут сняты с постов и строго наказаны.

Это решение должно послужить серьезным предупреждением и для руководителей некоторых других отстающих районов. До сих пор колхозы Сажновского района вывезли только 61 проц. свеклы, Обоянского—66, Прохоровского—70, Суджанского—71, Томаровского — 72, Щигровского—73. Сотни тысяч центнеров свеклы—важнейшего сырья для пищевой промышленности—находятся под угрозой гибели.

Вторая сессия Верховного Совета РСФСР

ИНФОРМАЦИОННОЕ СООБЩЕНИЕ

о заседании Верховного Совета РСФСР 13 марта 1948 года

13 марта, в 6 часов вечера, в Кремле, в Большом Кремлевском дворце состоялось пятое заседание Верховного Совета РСФСР.

Председательствует Председатель Верховного Совета РСФСР депутат М. П. ТАРАСОВ.

В порядке дня—обсуждение доклада Министра финансов РСФСР депутата САФРОНОВА А. М. о Государственном бюджете РСФСР на 1948 год.

В прениях выступили: Министр просвещения РСФСР тов. ВОЗНЕСЕНСКИЙ А. А. и депутат ГЕДЫГУШЕВ А. У. (Черкесский округ, Ставропольский край).

По окончании прений Верховный Совет РСФСР заслушал заключительное слово докладчика—Министра финансов РСФСР депутата САФРОНОВА А. М.

По предложению депутата БУРЫЛИЧЕВА П. Г. Верховный Совет РСФСР принимает следующий порядок утверждения бюджета: Государственный бюджет голосовать по раздолам доходов и расходов, республиканский бюджет—по общим итогам доходов и расходов, Закон о Государственном бюджете принимать по статьям.

Верховный Совет РСФСР единогласно утверждает Государственный бюджет РСФСР на 1948 год. По статьям, а затем и в целом единогласно утверждается «Закон о Государственном бюджете Российской Советской Федеративной Социалистической Республики на 1948 год».

С докладом о внесении изменений и дополнений в текст Конституции РСФСР выступил председатель Редакционной комиссии, образованной Верховным Советом РСФСР, депутат БАХМУРОВ П. В.

По предложению депутата ГОЛУБЕВА Н. В. (Касторенский округ, Курская область), Верховный Совет принимает решение—прений по докладу Редакционной комиссии не открывать, а приступить к голосованию Закона об изменениях и дополнениях текста Конституции (Основного Закона) РСФСР. Закон единогласно принимается по статьям, а затем в целом.

Затем Верховный Совет РСФСР переходит к последнему пункту порядка дня—утверждению Указов Президиума Верховного Совета РСФСР. С докладом по этому вопросу выступил Секретарь Президиума Верховного Совета РСФСР депутат БАХМУРОВ П. В.

Депутат Бахмуров П. В. доложил Верховному Совету о принятых Президиумом Верховного Совета Указах: о внесении изменений в Кодекс законов о браке, семье и опеке и в Уголовный Кодекс РСФСР, об освобождении тов. ДЕГТЯРЬ Д. Д., в связи с переходом на другую работу, от обязанностей заместителя Председателя Совета Министров РСФСР и Председателя Государственной плановой комиссии; об освобождении тов. КАЛАШНИКОВА А. Г. от обязанностей Министра просвещения РСФСР; о назначении тов. ПРОКОФЬЕВА А. М. заместителем Председателя Совета Министров РСФСР и о назначении некоторых министров РСФСР.

Верховный Совет РСФСР единогласно утвердил Указы Президиума Верховного Совета РСФСР:

«О внесении изменений в Кодекс законов о браке, семье и опеке РСФСР».

«О признании утратившими силу статей 84-А, 84-Б и пункта «А» статьи 193[25] Уголовного Кодекса РСФСР».

«О назначении тов. ПРОКОФЬЕВА А. М. заместителем Председателя Совета Министров РСФСР».

О назначении:

Министром лесного хозяйства РСФСР—ПЕТРОВА Тихона Кирилловича;

Министром местной топливной промышленности РСФСР — БЕЛЯЕВА Виктора Петровича;

Министром просвещения РСФСР — ВОЗНЕСЕНСКОГО Александра Алексеевича.

Порядок дня Верховного Совета РСФСР исчерпан. Председатель Верховного Совета РСФСР депутат ТАРАСОВ М. П. об'являет вторую сессию Верховного Совета РСФСР закрытой.

Заседание 13 марта

Вчера, 13 марта, в 6 часов вечера, в Большом Кремлевском дворце состоялось пятое заседание Верховного Совета РСФСР. За столом председателя—Председатель Верховного Совета РСФСР **М. П. Тарасов**, заместители Председателя—**Х. В. Валиуллин, Ф. П. Гончаров, Ш. Г. Ишкинина, А. Н. Несмеянов, Н. П. Тарасов**, а в правительственных ложах—тт. **Н. М. Шверник, А. А. Кузнецов, М. А. Суслов, М. Ф. Шкирятов, И. А. Власов, М. И. Родионов, А. Ф. Горкин, П. В. Бахмуров**, члены Президиумов Верховных Советов СССР и РСФСР, министры.

В порядке дня—обсуждение доклада Министра финансов РСФСР А. М. Сафронова о Государственном бюджете РСФСР на 1948 год.

Слово предоставляется Министру просвещения РСФСР **А. А. Вознесенскому.**

— Наше государство выделяет огромные ассигнования на народное образование, причем эти ассигнования непрерывно растут, —говорит тов. Вознесенский.— Значительную долю в расходной части Государственного бюджета Российской Федерации на 1948 год составляют ассигнования на народное просвещение. Они почти в два раза превышают ассигнования бюджета довоенного 1940 года.

С каждым годом расширяется в нашей стране сеть школ, высших учебных заведений, растет число учащихся. В послевоенные годы сеть школ Российской Федерации не только полностью восстановлена, но и расширена по сравнению с довоенной. В 1948 году в школах будет обучаться свыше 18 миллионов учащихся. Более полумиллиона человек будет охвачено вечерними школами для обучения рабочей и сельской молодежи без отрыва от производства. Свыше 100 тысяч студентов, т. е. значительно больше, чем до войны, будут заниматься в высших учебных заведениях Российской Федерации.

— Министерство просвещения Российской Федерации,—говорит далее тов. Вознесенский, —обязано провести в ближайшее время ряд мероприятий по улучшению идейно-теоретического содержания преподавания и идейно-воспитательной работы в школах.

Депутат **А. У. Гедыгушев** говорит, что в Черкесской автономной области проведены значительные работы по восстановлению сельского хозяйства, промышленности и культуры. В истекшем году многие колхозы области расширили посевную площадь и повысили урожайность полей.

Промышленность области выполнила план первых двух лет послевоенной пятилетки. Отвечая на призыв ленинградцев, рабочие, инженеры и техники с воодушевлением борются за выполнение пятилетнего плана в четыре года.

После выступления депутата А. У. Гедыгушева прения по докладу о Государственном бюджете РСФСР на 1948 год прекращаются. С заключительным словом выступает Министр финансов РСФСР **А. М. Сафронов.**

Тов. Сафронов отмечает, что все выступавшие в прениях депутаты одобряли внесенный Советом Министров РСФСР проект Государственного бюджета Российской Федерации на 1948 год. Единодушное одобрение Государственного бюджета на третий год послевоенной пятилетки показывает, что он полностью отвечает жизненным интересам трудящихся Российской Федерации, обеспечивает дальнейший под'ем народного хозяйства и культуры.

Совет Министров РСФСР рассмотрел предложение бюджетной комиссии об увеличении доходной части бюджета и о сокращении дотаций ряду предприятий и счел целесообразным принять предложение бюджетной комиссии внести в бюджет соответствующие поправки.

С учетом всех поправок общий об'ем Государственного бюджета РСФСР на 1948 год предлагается утвердить по доходам в сумме 49.819,3 миллиона рублей и по расходам — 49.172,6 миллиона рублей с превышением доходов над расходами в сумме 646.7 миллиона рублей.

Далее тов. Сафронов говорит, что в содокладе бюджетной комиссии совершенно справедливо были отмечены серьезные недочеты в работе Министерства финансов РСФСР. Министерство примет меры к устранению этих недочетов.

Ряд депутатов в своих выступлениях подверг критике недостатки в работе министерств РСФСР и их местных органов. В частности, резкой критике подверглась работа Министерства местной промышленности, Министерства местной топливной промышленности, Министерства промышленности строительных материалов. Руководители этих министерств обязаны принять меры к улучшению работы и устранению недочетов, отмеченных депутатами.

— Государственный бюджет РСФСР на 1948 год,—говорит в заключение тов. Сафронов,—будет способствовать успешному решению задач третьего года послевоенной пятилетки и досрочному выполнению всего пятилетнего плана восстановления и развития народного хозяйства.

Верховный Совет РСФСР единогласно утверждает Государственный бюджет РСФСР на 1948 год. По статьям, а затем в целом, единогласно утверждается «Закон о Государственном бюджете Российской Советской Федеративной Социалистической Республики на 1948 год». С докладом выступил Председатель Редакционной комиссии депутат **П. В. Бахмуров.**

Верховным Советом СССР 25 января 1947 года был принят Закон об изменении и дополнении текста Конституции СССР. Из этого Закона вытекает необходимость внесения соответствующих изменений и дополнений в текст Конституции Российской Федерации. Верховный Совет Российской Республики принял ряд законодательных актов, требующих также внесения необходимых изменений и дополнений в отдельные статьи Конституции РСФСР.

В соответствии с этим,—говорит тов. Бахмуров,—Редакционная комиссия разработала предложения о внесении изменений и дополнений в текст Конституции Российской Советской Федеративной Социалистической Республики.

По предложению депутата Н. В. Голубева прения по докладу Редакционной комиссии не открывались. Верховный Совет единогласно утвердил «Закон об изменении и дополнении текста Конституции (Основного Закона) РСФСР».

Верховный Совет переходит к рассмотрению третьего вопроса порядка дня—утверждению Указов Президиума Верховного Совета РСФСР. С докладом выступил секретарь Президиума Верховного Совета РСФСР тов. **П. В. Бахмуров.** Он сообщает, что Президиум Верховного Совета РСФСР освободил тов. Д. Д. Дегтяря от обязанностей заместителя Председателя Совета Министров республики и Председателя Госплана РСФСР в связи с переходом его на другую работу, а также тов. А. Г. Калашникова от обязанностей Министра просвещения РСФСР.

Далее Верховный Совет единогласно утверждает Указы Президиума Верховного Совета РСФСР:

«О внесении изменений в Кодекс Законов о браке, семье и опеке РСФСР».

«О признании утратившими силу статей 84-а, 84-б и пункта «а» статьи 193[25] Уголовного Кодекса РСФСР».

«О назначении тов. Прокофьева Алексея Макаровича заместителем Председателя Совета Министров РСФСР».

О назначении: Министром лесного хозяйства РСФСР—Петрова Тихона Кирилловича;

Министром местной топливной промышленности РСФСР—Беляева Виктора Петровича;

Министром просвещения РСФСР—Вознесенского Александра Алексеевича.

Председательствующий—Председатель Верховного Совета РСФСР депутат М. П. Тарасов сообщает, что все вопросы, поставленные в порядок дня, рассмотрены и разрешены и об'являет вторую сессию Верховного Совета РСФСР закрытой.

РЕЗКО ПОДНЯТЬ ТЕМПЫ РЕМОНТА В ОТСТАЮЩИХ МТС!

Остается совсем мало времени до срока, к которому должны быть отремонтированы тракторы, но в МТС области еще не подготовлена четвертая часть машин. Закончили ремонт только 8 станций, 90 МТС имеют до сих пор показатели ниже среднеобластного. За прошедшую пятидневку было отремонтировано только 5,5 проц. машин.

Положение остается попрежнему тревожным. Руководители ряда районов и многих МТС, несмотря на улучшение в снабжении запасными деталями, не приняли всех мер, чтобы ускорить ремонт. В Грайворонской МТС подготовлена только половина машин. Что же сделано за пятидневку? Прирост составил 2 процента. Сколько же времени при таких темпах потребуется, чтобы подготовить все тракторы?

Мало что изменилось за пятидневку в Солнцевской, Верхопенской, Прилепской, в Стригуновской и ряде других станций. Время не ждет! Партийные организации районов должны сейчас вплотную заняться отстающими МТС, помочь им лучше организовать труд, в частности, по примеру ясеновцев, по-деловому наладить взаимопомощь между МТС и между ремонтными тракторными бригадами.

В МТС в то же время вскрыто много фактов низкого качества ремонта, когда часть тракторов до сих пор еще не обкатана. Такие факты имеют место в Суджанской, в Б.Солдатской и некоторых других МТС, но виновные в недоброкачественном ремонте остаются безнаказанными. Ремонтировать плохо—значит работать впустую. Трактор с дефектами выйдет из строя в первые же дни. Кого же, как не себя, обманывают руководители МТС, которые заведомо включают в сводку неполностью подготовленные машины.

Руководителям районов нужно принять все меры, чтобы немедленно исправить вскрытые при проверке качества ремонта недостатки, повести настоящую борьбу за качество.

Товарищи механизаторы, до весны остаются считанные дни! Работать напряженно, во-время подготовить каждый трактор—ваш долг перед Родиной!

СВОДКА

о ремонте тракторов по МТС области на 10 марта
(в процентах к плану)

Ясеновская	100	Холоднянская	77,3	Семеновская	68,0
Тавричанская	100	Береговская	77,1	Черемисиновская	67,9
Дьяконовская	100	Мармыжанская	77,1	Деревенская	67,6
Б.-Жировская	100	Никитская	77,1	Толоконовская	67,4
Русановская	100	«Путь Ильича»	77,1	Алексеевская	66,7
Чернянская	100	Кондринская	76,9	Беловская	66,7
Уразовская	100	Конышевская	76,5	Владимировская	66,7
Бершаковская	100	Зиборовская	76,0	Дмитриевская	66,7
В.-Михайловская	97,6	Соковнинская	75,9	Заолешенская	66,7
Р.-Будская	96,3	Мелехинская	75,9	Кривецкая	66,7
Грушевская	96,3	Огрешковская	75,9	Поныровская	66,7
Томаровская	95,1	Шаховская	75,9	Б.-Полянская	65,8
Глушковская	93,7	Михайловская	75,0	Черкасская	65,6
Линецкая	93,3	Скороднянская	75,0	Лукинская	65,3
Льговская	93,3	Шерекинская	75,0	Тавровская	65,0
Воробьевская	91,7	Корочанская	74,5	Комсомольская	64,9
Курская	91,3	Кривцовская	74,3	Слоновская	64,8
Пушкарская	90,6	Долгобудская	74,2	Лесная	64,5
Кр.-Полянская	89,3	Кремяновская	73,9	«Победа»	64,5
Волфинская	88,9	Сокольская	73,1	Свободинская	64,5
Обоянская	88,7	Ютановская	73,1	Тимская	64,3
Кохочевская	88,2	Ястребовская	73,0	Кировская	64,0
Ситнянская	88,1	Мелавская	72,7	Мантуровская	64,0
Машкинская	87,9	Тербунская	72,7	Борисовская	63,8
Панинская	87,1	Фатежская	72,7	Китаевская	63,6
Дерюгинская	86,7	Н.-Оскольская	72,5	Анненская	63,3
Копенская	86,4	Золотухинская	72,4	Бесединская	63,3
Ваблинская	85,7	Р.-Платавская	72,4	Горшеченская	63,3
Шебекинская	85,3	Сумовская	72,2	Черновецкая	63,3
Ст. Оскольская	85,1	Ширковская	72,2	Ст.-Лещинская	63,0
Сукмановская	85,0	Б.-Троицкая	71,9	Ст.-Савинская	62,8
Жерновецкая	84,4	Кожлянская	71,9	Крестищенская	62,5
Ольховатская	84,0	Кр.-Яружская	71,7	Медвенская	62,5
Полевская	84,0	Разветьевская	71,5	Ржавская	62,5
Усланская	82,7	Возовская	71,4	Городищенская	62,2
Шумаковская	82,6	Ив.-Лисичанская	71,4	Крупецкая	61,9
Кореневская	82,3	Пселецкая	71,4	Н.-Гридинская	61,8
Казинская	81,6	Принцевская	71,4	Набережанская	60,7
Бубновская	81,1	им. Калинина	71,0	Кр.-Октябрьская	60,6
Ореховская	80,9	Первомайская	71,0	Белгородская	60,0
Каменская	80,5	Волобуевская	70,6	Готнянская	60,0
Щигровская	80,5	Октябрьская	70,6	Низовская	60,0
Васильевская	80,0	Снагостская	70,0	Шляховская	59,4
Салтыковская	80,0	Сажновская	69,7	Лукашевская	58,7
Старковская	80,0	Прохоровская	69,6	Стригуновская	58,7
Суджанская	79,6	Касторенская	69,3	Хомутовская	57,6
Богословская	79,5	Воловская	69,2	Б.-Солдатская	57,1
Б.-Халанская	79,4	В.-Реутчанская	69,2	Им. Кирова	56,8
Волоконовская	79,3	Беленихинская	68,6	Прилепская	54,2
Им. Профинтерна	79,3	Рыльская	68,4	Чуевская	53,8
Псельская	78,8	Валуйская	68,3	Грайворонская	52,4
Дорогощанская	78,6	Любажская	68,3	Белгинская	52,0
Им. 17 партс'езда	78,6	Ольшанская	68,3	Верхопенская	50,0
Ст. Безгинская	78,6	Ивнянская	68,2	Солнцевская	48,3
Касиновская	78,3	Полянская	68,2		
Амоньская	77,8	Фатеевская	68,0	**Итого по области**	**73,5**

КОЛХОЗНИКИ ВЫШЛИ В ПОЛЕ

А ГДЕ ЖЕ КРАСНОЯРУЖСКИЕ АГРОНОМЫ?

КРАСНАЯ ЯРУГА, 13 марта. **(По телефону. Корр. «Курской правды»).** Понукая упряжку коров, Герасим Алексеевич Рудев везет ящик, доверху наполненный перегноем.

— Самая горячая пора для подкормки, лучшего времени не дождешь, — говорит он.

Следом за подводой идет Александра Федоровна Гулова, звеньевая колхоза «Красная заря». Пока мы дошли до ее участка, где работают люди, она говорит:

— Теперь не загадываешь на работу, как раньше. Все сами вышли в поле. Как получила я первой дополнительную оплату — 30 центнеров зерна на шесть человек, да по 15—18 пудов сахара, по две с половиной тысячи рублей денег на каждого члена звена, — так теперь все увидели, как оплачивается труд. В этом году ко мне в звено пришли трое мужчин и пожелали трудиться наравне с нами. И работают хорошо.

Немного помолчав, она сказала:

— Вот какую роль сыграл закон. Да и у нас прибавилось сил. Теперь, видишь, как все берутся за дело, даже отстающие.

Она указала на группу женщин, которые разбрасывали навоз. Вот звено Веры Фидиевой. В прошлом году оно получило меньше дополнительной оплаты, а теперь старается не отстать от лучших.

На ровном поле озимых снега почти нет. Остались лишь забуревшие бугорки. Это следы трехкратного снегозадержания, проведенного звеном в зимнее время. Зинаида Беликова, Мария Фидиева, Ефросинья Вакалова, Мария Беликова, только что закончив работу, ждали звеньевую, подвозившую навоз.

— Будем подкармливать вот здесь, по бугру, — распорядилась по-хозяйски Гулова. — Тут и снега было меньше, и рожь похуже.

Девушки проворно разбросали перегной и принялись разносить его ведрами, равномерно рассевая вручную по всей площади.

В первые дни полевых работ в колхозах попрежнему не видно агрономов, а их помощь крайне необходима. Многие звенья не знают, какие участки нужно подкармливать в первую очередь, сколько вносить удобрений, никто не контролирует и качество работы.

Не с кем было посоветоваться и А. Ф. Гулозой.

— Вот подкармливаю рожь,— говорит она, — а сама думаю: правильнее было бы начинать с пшеницы. Пшеница сеялась позже и под снег ушла в худшем состоянии. Рожь у нас буйная, рослая и лучше было бы ее подкармливать золой и суперфосфатом.

Хотела спросить об этом агронома Веру Васильевну Рудеву, да ее что-то не видно у нас в селе.

Поздно вечером вернулись колхозницы в село. В этот день звенья Веры Рудевой, Анны Несмачной, Веры Фидиевой подкормили до семи гектаров озимых и подвезли на участки до 15 тонн навоза для подкормки на следующий день.

ПОДКОРМЛЕНЫ ПЕРВЫЕ 426 ГЕКТАРОВ

Беседа с секретарем Уразовского райкома партии тов. В. Ф. Костиным

★

УРАЗОВО, 13 марта **(По телефону).** Во многих колхозах нашего района началась подкормка озимых. Особенно хорошо ведут эту работу в сельхозартелях «Червоне поле» (председатель тов. Сухомлинов) и «Красный партизан» (председатель тов. Толмачев). На 13 марта здесь уже подкормлено свыше 250 гектаров посевов ржи и пшеницы.

Приступили к полевым работам также в колхозах «Красный сеятель» (председатель тов. Ломакин), «Новый путь» (председатель тов. Щелочев) и других. Всего по району подкормлено 426 гектаров озими.

За последние дни в колхозах значительно улучшилась подготовка к весеннему севу. Вчера, например, колхозные звенья вывезли на поля 5400 возов навоза. Сельскохозяйственный инвентарь уже всюду отремонтирован, закончена вывозка горючего для тракторов. Проведена проверка семенных фондов в контрольно-семенных лабораториях. Семена признаны кондиционными на всхожесть, но они, правда, еще в ряде колхозов засорены. Идет усиленная очистка их.

Партийный и советский актив района помогает отстающим артелям закончить последние приготовления к севу.

В соревновании за высокий урожай 1948 года колхозы берут на себя новые повышенные обязательства. Вся массово-политическая работа в деревне подчинена сейчас одному—поднять всех колхозников на самоотверженный труд и, прежде всего, вовлечь их в соревнование за лучшую подготовку и проведение весеннего сева.

Обязательство бригадира Бужинского

В.-МИХАЙЛОВКА, 13 марта. **(По телефону. Корр. «Курской правды»).** В зале Дома культуры состоялось совещание передовиков сельского хозяйства.

Участники совещания обменялись опытом работы. Многие из них тут же взяли высокие обязательства. Знатный бригадир В.-Михайловской МТС тов. Бужинский дал обещание выработать по 1100 гектаров на каждый 15-сильный трактор.

Участники совещания приняли письмо товарищу Сталину, в котором обязались вырастить высокий урожай.

ЗАСЕДАНИЯ ВЕРХОВНОГО СОВЕТА РСФСР

Прения по докладу о Государственном бюджете РСФСР на 1948 год

Речь Председателя Совета Министров РСФСР тов. М. И. РОДИОНОВА

Товарищи депутаты! В связи с обсуждением бюджета на 1948 г. разрешите кратко доложить Верховному Совету об основных итогах восстановления и развития народного хозяйства Российской Советской Федеративной Социалистической Республики в 1947 г.

Наряду с успешным выполнением плана 1947 г. союзной промышленностью, республиканская и местная промышленность досрочно выполнила план производства прошлого года и увеличила об'ем производства по сравнению с 1946 г. на 20 проц. Перевыполнен план производства и промысловой кооперацией, давшей общий прирост валовой продукции на 25 проц. Об'ем промышленного производства в истекшем году непрерывно возрастал и в последнем квартале достиг среднеквартального уровня 1940 г.

В районах, подвергавшихся оккупации, валовая продукция местной промышленности и промысловой кооперации увеличилась на 28 проц. по сравнению с 1946 г.

Колхозы и совхозы Российской Республики, выполняя решения февральского Пленума ЦК ВКП(б), добились в 1947 г. значительного расширения посевных площадей, повышения урожайности зерновых и технических культур, роста поголовья продуктивного скота. Широко развернув социалистическое соревнование за восстановление и дальнейшее развитие сельского хозяйства, колхозы РСФСР выполнили государственный план хлебозаготовок на 102,2 проц. и совхозы Министерства совхозов РСФСР—на 117,8 проц.

Как в промышленности, так и в сельском хозяйстве значительно возросла производительность труда.

В прошлом году произведены большие капитальные вложения в промышленность, сельское хозяйство, городское и коммунальное хозяйство, а также в строительство социально-культурных учреждений. Увеличилась сеть школ, больниц и культурно-просветительных учреждений. Государственный бюджет РСФСР выполнен как по доходам, так и по расходам. Достигнутые темпы развития народного хозяйства и культуры создают условия для выполнения пятилетнего плана в четыре года.

Таким образом в 1947 г. сделан большой вклад в дело дальнейшего хозяйственного и культурного строительства Российской Республики.

Этих успехов мы достигли, прежде всего, в результате добросовестного труда рабочих, крестьян и интеллигенции, повседневной помощи нашей республике со стороны Союзного Правительства, Центрального Комитета партии и лично товарища Сталина.

Вместе с этим нужно сказать, что в нашей работе по выполнению закона о пятилетнем плане восстановления и развития народного хозяйства имеются серьезные недостатки. Предприятия республиканской и местной промышленности еще не выполняют планов выпуска изделий в установленной номенклатуре, качество многих предметов широкого потребления неудовлетворительно.

Об'ем производства строительных материалов и продукции лесной промышленности далеко не удовлетворяет растущих нужд народного хозяйства. В то же время производственные мощности и собственный транспорт в этих отраслях промышленности используется плохо.

Не все области в прошлом году справились с выполнением плана развития сельского хозяйства и плана государственных поставок. Не выполнен государственный план развития животноводства. Медленно восстанавливаются в республике сады и особенно отстает выращивание посадочного материала в питомниках.

В 1947 г. не выполнено задание по вводу в действие новых производственных мощностей и об'ектов жилищно-коммунального хозяйства. Не выполнен также план школьного и больничного строительства. План жилищного строительства выполнен всего на 47 проц.

Плохо используются местные возможности для улучшения коммунального обслуживания горожан. Очень часто местные Советы считают своим долгом выступать с просьбами о новом строительстве, не уделяя должного внимания наведению порядка в существующих коммунальных предприятиях, в жилищном хозяйстве, на городском транспорте. Такой подход к делу нельзя назвать государственным.

Нужно больше уделять внимания наведению должного порядка, организации умелой, бережной эксплоатации жилья, коммунальных предприятий, городского транспорта.

В ряде областей неудовлетворительно выполняется закон о всеобщем обязательном обучении.

Существенные недостатки имеются и в деятельности лечебных учреждений, особенно в постановке медицинской помощи населению в сельской местности.

В 1948 г., третьем, решающем году послевоенной сталинской пятилетки, перед нашей республикой стоят большие задачи по дальнейшему восстановлению и развитию народного хозяйства. Выпуск продукции республиканской и местной промышленностью мы должны увеличить на 2,3 млрд. руб. или на 18 процентов. Выпуск продукции промысловой кооперацией увеличивается на 2,2 млрд. руб. или на 16 проц. По сравнению с 1947 г. производительность труда в промышленности должна быть повышена более чем на 9 процентов; только по республиканскому и местному хозяйству нам предстоит освоить почти 5 млрд. руб. капиталовложений; увеличить товарооборот розничной государственной и кооперативной торговли на 9,7 млрд. рублей; построить в городах и рабочих поселках 560 тысяч квадратных метров жилой площади; построить в селах районов, подвергавшихся оккупации, более 100 тысяч жилых домов.

Для выполнения этих задач необходимо, чтобы Министерства и местные Советы серьезно улучшили руководство хозяйственным и культурным строительством, эффективно использовали выделенные ассигнования и наличные резервы.

Позвольте привести некоторые данные об имеющихся резервах в нашем народном хозяйстве. Итоги работы за 1947 г. показывают, что государственная промышленность и промысловая кооперация неполностью используют производственные мощности. Особенно это имеет место в промышленности строительных материалов, текстильной, топливной, лесной, местной промышленности РСФСР.

Значительные резервы заложены также в бережном расходовании сырья, материалов и топлива, в сокращении брака и повышении сортности продукции. В результате отходов хлопка, шерсти и пряжи сверх установленных норм фабрики Министерства текстильной промышленности недодали стране 13 млн. метров хлопчатобумажных и 290 тыс. метров шерстяных тканей. На предприятиях Министерства местной промышленности РСФСР в 1947 г. потери от брака и пониженной сортности продукции составили 12,6 млн. рублей.

В местной промышленности и промкооперации крупным резервом для увеличения выпуска продукции является всемерное использование местных сырьевых ресурсов, отходов союзной промышленности и расширение собственного производства сырья.

Важнейшим условием роста производства является дальнейшее повышение производительности труда. Владимир Ильич Ленин говорил, что производительность труда—это, в последнем счете самое важное, самое главное для победы нового общественного строя. Выполнение задания по росту производительности труда связано с правильным использованием оборудования, механизацией трудоемких работ, повышением квалификации рабочих кадров и дальнейшим развертыванием массового социалистического соревнования.

Механизация тяжелых и трудоемких работ имеет особое значение в повышении производительности труда на строительных работах, в промышленности строительных материалов, лесной, топливной промышленности, дорожном строительстве и других отраслях хозяйства. Механизация трудоемких процессов этих отраслей промышленности одна из серьезных задач. Надо разбить отсталые представления о том, что в местной промышленности и промкооперации производство должно базироваться на ручном труде. Это отжившее понятие. Местная промышленность сможет успешно развиваться только на базе механизации труда, внедрения техники и усовершенствования технологического процесса.

Осуществление намеченного планом роста производительности труда требует, кроме того, всемерного улучшения технического нормирования. Однако работа по техническому нормированию на предприятиях республиканской и местной промышленности ведется неудовлетворительно, а кое-где совсем запущена. Большинство действующих норм выработки в настоящее время установлено так называемым опытно-статистическим методом, без обоснованных технических расчетов. Имеется немало и таких предприятий, где нормы выработки устанавливаются просто «на глазок».

На республиканских предприятиях Министерства местной промышленности из действующих норм на 1 июля 1947 г. нормы выработки, обоснованные техническим расчетом, составляли 21 проц., в областной промышленности — 13 проц. и в районной—7 проц.; на предприятиях Министерства автомобильного транспорта — 2 проц., на машиностроительных заводах Министерства местной топливной промышленности — 20 проц. Такая практика технического нормирования привела к занижению норм выработки и не отвечает изменившимся условиям производства. Образовался разрыв между производственными возможностями и нормами выработки.

Наведение должного порядка в нормировании труда очень важная задача руководителей предприятий, местных Советов и Министерств. Консерватизм, наблюдающийся в этом деле, должен быть сломлен.

Полное использование резервов в хозяйстве РСФСР имеет решающее значение для снижения себестоимости продукции.

«Основная линия, — говорил товарищ Сталин, — по которой должна пойти наша индустрия, основная линия, которая должна определять все ее дальнейшие шаги, — это есть линия систематического снижения себестоимости промышленной продукции»... Это указание товарища Сталина должно быть руководящим началом нашей хозяйственной деятельности. Оно требует глубокого внимания к экономике производства. Нельзя забывать того, что каждый процент снижения себестоимости промышленной продукции по хозяйству РСФСР может дать в этом году государству около 100 млн. руб. экономии.

Повышение рентабельности предприятий является необходимым условием в работе промышленности.

Серьезные задачи в 1948 году стоят и перед другими отраслями хозяйства РСФСР.

В сельском хозяйстве необходимо обеспечить прирост посевных площадей по колхозам РСФСР на 17,3 проц., по совхозам Министерства совхозов на 21 проц. и добиться дальнейшего повышения урожайности. Для этого необходимо в первую очередь организованно и своевременно провести весенний сев. В текущем году в колхозах РСФСР засыпано семян почти в два раза больше, чем в прошлом.

Ремонт тракторов и сельскохозяйственных машин по большинству областей проходит успешно. Тем более досадным является отставание в этом важнейшем деле Ростовской, Курской, Кировской и Новгородской областей. Необходимо обеспечить повсеместно завершение в ближайшее время ремонта тракторов и сельскохозяйственных машин.

Большие задачи стоят перед нами в области торговли. Совет Министров РСФСР располагает данными, что облисполкомы за последнее время ослабили внимание к вопросам торговли. Это об'ясняется недопониманием всей политической важности Постановления Совета Министров СССР и ЦК ВКП(б) о проведении денежной реформы и об отмене карточек на продовольственные и промышленные товары. Осуществление этого решения не является кампанейским делом, а требует от советских организаций повседневного внимания делу широкого развития советской торговли.

Далее необходимо остановиться на вопросах дорожного строительства. Значение дорог в хозяйственном и культурном строительстве невозможно переоценить. Плохие дороги тормозят развитие хозяйства и культуры. Нельзя мириться с плохим состоянием дорог. Необходимо добиться, чтобы установленные планы дорожного строительства выполнялись по каждому району и области. В 1948 г. общий об'ем затрат на дорожное хозяйство РСФСР, включая трудовое участие сельского населения, намечается свыше 960 млн. руб., или на 18 проц. больше прошлого года. Между тем заготовка и вывозка дорожно-строительных материалов организована неудовлетворительно.

Оставшееся время до весеннего сева надо полностью использовать для подготовки к дорожным работам в текущем году. Особое внимание должно быть уделено безусловному выполнению плана трудового участия сельского населения. В скорейшем приведении в порядок автогужевых дорог республиканского и местного значения крайне заинтересованы сотни и тысячи промышленных предприятий, торговых и прочих хозяйственных организаций. Исполкомам местных Советов депутатов трудящихся надо организовать более широкое привлечение их к строительству и ремонту дорог.

На-днях Союзное Правительство приняло специальное решение об организации машинно-дорожных станций. В Российской Республике в 1948—1949 г. г. должно быть организовано 66 машинно-дорожных станций, для которых выделяются тракторы, автомобили, грейдеры, катки и другие дорожные механизмы. Эта серьезная помощь Советского Правительства обязывает исполкомы местных Советов и Главное дорожное управление создать машинно-дорожные станции в установленные сроки и использовать технику с должным эффектом. Машинно-дорожные станции будут создаваться в первую очередь в тех областях, где уделяется серьезное внимание дорожному делу.

Товарищи депутаты! Партия и Советское Правительство уделяют огромное внимание развитию театрального искусства, создают все необходимые условия для повышения идейно-художественного уровня спектаклей и творческого роста работников театров. Однако, за последнее время в работе большинства наших театров укоренилась порочная практика, когда основным источником финансирования стали не доходы от продажи билетов, а дотация театрам из Государственного бюджета. В результате этой порочной практики директоры и художественные руководители театров перестали считать советский рубль, снизили качество работы театров, уменьшили количество постановок, перестали считаться с запросами зрителей. В театрах непомерно раздувались штаты и большое количество артистов систематически не участвовало в постановках.

Иждивенческая практика стала тормозить развитие театров, мешать их творческому росту. Это должно быть коренным образом исправлено. Надо снять театры с дотаций из Государственного бюджета, сократить излишние штаты и помочь им навести порядок в работе.

Исполнительные комитеты должны подойти к этому вопросу со всей серьезностью и помочь театрам перестроить свою работу, творчески расти и повышать качество спектаклей. Выросший советский зритель ждет от всех наших театров художественно-полноценных постановок.

Государственный бюджет 1948 года является напряженным. Исполкомам местных Советов депутатов трудящихся и Советам Министров Автономных Республик предстоит провести в текущем году большую работу по исполнению бюджетов.

Пора выполнять бюджет по каждому источнику доходов в каждом городе, районе, в сельском Совете.

На предстоящих сессиях Верховных Советов Автономных Республик, краевых, областных, городских Советов депутатов трудящихся рассмотрение бюджетов должно сопровождаться выявлением дополнительных источников доходов, сокращением излишних расходов. Проведению сессий надо уделить серьезное внимание, всесторонне обсудить бюджеты и приковать внимание общественности к их исполнению.

Совет Министров РСФСР при рассмотрении бюджетов указывал исполкомам областных и краевых Советов на необходимость конкретного руководства осуществлением налоговой политики. В некоторых районах и городах налоговую политику творят почти бесконтрольно финансовые инспекторы и агенты. Это приводит к разного рода извращениям. Недооблагаются единоличники, кустари, неправильно предоставляются льготы и т. д. Налоговая работа—сугубо политическая работа и нельзя ее давать на откуп фининспекторам и агентам. Исполкомы областных, городских и районных Советов должны неослабно контролировать финансовые органы по налоговой работе и обеспечить правильное проведение советского налогового законодательства.

Местные Советы и Советы Министров автономных республик обеспечат выполнение бюджета в том случае, если они умело организуют массовую работу, если они смело и решительно будут вскрывать и устранять недостатки в своей работе.

На сессии Верховного Совета РСФСР депутаты в своих выступлениях совершенно правильно критиковали работу некоторых министерств и ведомств РСФСР. Совет Министров РСФСР учтет эти справедливые критические замечания депутатов и примет меры к устранению отмеченных недостатков в работе министерств.

Товарищи депутаты! Советский народ в обстановке мощного политического и трудового под'ема вступил в третий решающий год послевоенной пятилетки. По всей стране широко развернулось социалистическое соревнование за выполнение пятилетки в четыре года. Под руководством коммунистической партии трудящиеся Советского Союза отдают все свои силы на строительство коммунистического общества. Союз Советских Социалистических Республик — страна мира и прогресса. Но мы не забываем и не можем забывать о том, что англо-американские империалисты пытаются затеять новую мировую войну.

Занимаясь мирным трудом, мы не должны забыть о происках империалистического лагеря. Борясь за досрочное выполнение пятилетки, мы тем самым поднимаем экономическую мощь нашей страны и укрепляем ее обороноспособность. Каждая наша победа на фронте мирного труда—новый вклад в дело борьбы за мир во всем мире.

Наш народ уверенно смотрит в будущее и успешно идет по пути к коммунизму под испытанным руководством Всесоюзной Коммунистической Партии большевиков, под мудрым водительством нашего любимого вождя и учителя товарища Сталина!

(Продолжительные аплодисменты).

По Курской области

СКОРОДНЯНЦЫ ПЕРЕВЫПОЛНИЛИ ФИНАНСОВЫЙ ПЛАН

Скороднянский район первым в области 11 марта выполнил финансовый план первого квартала 1948 г. на 105 процентов. В борьбе за досрочную мобилизацию денежных средств помогли бюджетные комиссии сельских советов.

—о—

Рыльской автобазе—вторая Всесоюзная премия

РЫЛЬСК. (По телефону. Корр. «Курской правды»). На месяц и двадцать дней раньше срока закончил выполнение квартального плана перевозок коллектив Рыльской автобазы «Союззаготтранс».

Решением ВЦСПС и Министерства заготовок СССР автобазе присуждена вторая Всесоюзная премия. Шоферы автобазы обязались до 20 марта обеспечить колхозы Крупецкого и Рыльского районов минеральными удобрениями.

—о—

Досрочно!

УСПЕХИ ПЕРЕДОВЫХ ПРЕДПРИЯТИЙ

Старооскольский крупозавод № 26 на 25 дней раньше срока — 6 марта завершил квартальное задание. Эту производственную победу обеспечили своим доблестным трудом женщины. Они составляют половину всего заводского коллектива.

Бригада Ольги Косаревой возглавила соревнование женских бригад. Выбойщица Нина Косарева, сортировщица Дарья Боева и многие другие женщины перевыполняют сменные задания на 150—200 процентов.

* * *

Завершил производственную программу первого квартала Курский городской промкомбинат. Выпущено продукции на 530,3 тысячи рублей.

Коллектив швейного производства комбината, выполнивший квартальный план на 170 процентов, дал слово полугодовую программу завершить к 1 мая. Такое же обязательство взяли работники обувного производства.

* * *

КАСТОРНОЕ. (По телефону. Корр. «Курской правды»). Коллектив Благодатенского комбината строительных материалов, включившись в соревнование в честь областной партконференции, 10 марта завершил план первого квартала по выработке строительной извести.



Николай Игнатов недавно пришел на учебу в школу ФЗО № 1 строителей (г. Курск). Сейчас он уже работает самостоятельно, перевыполняя нормы. Фото М. Шеховцова.

Будет орошено 380 гектаров

В Беловском районе предусмотрено уже этой весной оросить площадь в 380 гектаров. С большим удовлетворением приступили колхозники к подготовительным работам. В колхозах «Верный путь», «Гвардеец», «Новая жизнь» и им. Розы Люксембург закончены изыскательные работы. Начата подготовка к земляным работам. Заготовляют материалы для строительства насосно-силовых установок.

В конце весны оросительные сооружения должны быть сданы в эксплоатацию.

С. АЗАРОВ.

—о—

Строительство в солнцевских селах

СОЛНЦЕВО. (По телефону. Корр. «Курской правды»). Немцы сожгли и разрушили в районе около 3 тысяч домов колхозников. Особенно большой урон оккупанты нанесли колхозам Больше-Княжевского, Лещ-Плотавского и других сельсоветов.

Правительство оказало пострадавшим колхозам огромную помощь. Они получили 2945 тысяч рублей ссуды и большое количество строительных материалов. Сейчас не узнать сел, где побывали немецкие варвары. На месте разрушений стоят добротные дома. Только в минувшем году было их построено 256.

Колхозы приобретают инвентарь

Н.-ОСКОЛ. (По телефону. Корр. «Курской правды»). Каждый день со складов межрайонной конторы «Сельхозснаба» отправляют в колхозы сельскохозяйственные машины. За последние 2 месяца колхозы купили здесь 56 полусложных молотилок, 10 сеялок, 30 культиваторов, 5 картофелекопалок, много соломорезок, свыше 6 тысяч семяпроводов для сеялок.

На-днях на склады вновь поступило 20 конных сеялок, больше 100 плугов и культиваторов. Завезены первые уборочные машины: 20 сенокосилок и 25 конных граблей и, кроме того, на 630 тыс. рублей различных запасных частей и инструментов.

В связи с приближением сева увеличился спрос на химикаты и аппараты для борьбы с вредителями сельского хозяйства. Продано около 50 ручных и конных опрыскивателей.

ДОКЛАДЫ О 50 ЛЕТИИ ПЕРВОГО С'ЕЗДА РСДРП

ЛЬГОВ, 13 марта. (По телефону. Корр. «Курской правды»). В связи с 50-летием со дня открытия первого с'езда РСДРП районный комитет партии наметил проведение ряда лекций и докладов о деятельности вождей В. И. Ленина и И. В. Сталина, как организаторов коммунистической партии.

13 марта для коммунистов, комсомольцев и интеллигенции города была прочитана первая такая лекция. Лекцию читал заведующий отделом агитации и пропаганды райкома ВКП(б) тов. Скобликов.

—о—

Огни в Рышково

СТРОИТЕЛИ РЕЗИНОВОГО ЗАВОДА КУЛЬТУРНО ОТДЫХАЮТ В НОВОМ КЛУБЕ

Как только сгустятся вечерние сумерки, над входом в клуб Курского резинового завода ярко вспыхивают огни. Рабочие устремляются сюда, чтобы культурно провести время.

На сцене клуба часто выступают духовой оркестр, хоровой и драматический кружки. Организованный месяц назад, коллектив художественной самодеятельности выступил уже 6 раз. Драматический кружок приступил к подготовке пьесы В. Гусева—«Слава». Русские народные песни разучивает хор под руководством комсомолки Бычковой.

Нередко сюда приезжают и артисты Курской областной филармонии. С момента открытия клуба они дали 9 концертов. Большой любовью пользуется кино. С октября прошлого года и по февраль текущего года состоялось 72 киносеанса.

Завод располагает своим мощным радиоузлом. Радиофицированы все общежития и квартиры. Радио будет проведено в ближайшие села: Красная поляна, Ламоново, где проживают рабочие завода.

—о—

ТЕЛЕФОННАЯ СТАНЦИЯ В ОБОЯНИ

ОБОЯНЬ. (По телефону. Корр. «Курской правды»). Бригада связистов, возглавляемая инженером Лазаревым, закончила монтаж новой городской полуавтоматической телефонной станции. Для этого потребовалось заменить всю старую систему связи и установить на квартирах и в учреждениях новые телефонные аппараты. Это значительно улучшило обслуживание абонентов.

—о—

НОВАЯ ТОРФОДОБЫВАЮЩАЯ АРТЕЛЬ

МАНТУРОВО. (По телефону. Корр. «Курской правды»). Недавно в районе создана новая торфодобывающая артель. В 1948 году для нужд района она добудет 5 тысяч тонн торфа. Разработки будут производиться на Васильевском и Мантуровском болотах.

БИБЛИОГРАФИЯ

Повесть о мужестве

Записки военного врача Ольги Джигурды «Теплоход «Кахетия» *) не являются повестью в буквальном смысле этого слова. Это документальная запись событий, жизни группы военных врачей, сестер и санитаров, морских офицеров и матросов на теплоходе «Кахетия», перевозившем раненых защитников осажденных врагом Севастополя и Керчи. Но в этих записках о простых советских людях, поднявшихся до вершин подлинного и притом повседневного героизма, с такой впечатляющей силой показано величие духа советского человека, что книга становится вровень с произведениями художественной литературы.

Автор—военный врач—начинает записки с первого дня своего прихода на «Кахетию» (подлинное название теплохода изменено)—с 22 ноября 1941 года. С этого дня начинается ее жизнь врача на пловучем санитарном транспорте, полная тяжелого труда, постоянного риска и опасности. В Черном море шныряют немецкие подводные лодки, в воздухе—фашистские самолеты. Обстрелы и бомбежки в Севастополе, пловучие мины, атаки воздушных пиратов в море—все это пришлось испытать военному врачу вместе с коллективом, в который она вошла.

В этом коллективе — разные люди. У автора—острый глаз художника, она сумела подметить характерные черточки каждого из тех, кто ее окружал, в ком воплотились мужество и стойкость народа.

О. Джигурда увидела в них и сумела показать самые яркие черты советского человека: любовь к Родине и беспредельную ненависть к врагу, мужество и отвагу, большое чувство дружбы и самоотверженную любовь к человеку—раненому бойцу.

Вот комиссар Шульгин, скромный, спокойный в часы смертельной опасности, любимый всеми человек. О. Джигурда немного пишет о нем, но перед нами встает яркий образ подлинного большевика. Вот Заикин—помощник командира, затем командир «Кахетии». У него на глазах погибли жена и сын, он смертельной ненавистью ненавидит немцев. Тяжелое горе сделало его угрюмым и озлобленным, на Джигурду он производит вначале неприятное впечатление, а потом, ближе узнав его, она посвящает этому мужественному человеку, влюбленному в море, в свой корабль, прочувствованные строки.

А какой теплотой веет со страниц книги, где повествуется о корабельной матери—пожилой буфетчице Данильченко, которая всех, вплоть до капитана, звала сынами, а ее они почтительно—матерью. Мать заболела, к ней вызвали Джигурду.

«Спасибо, что пришли. Я не хотела вас беспокоить, а сыны говорят, что непременно позовут врача...

У нее оказался тяжелый грипп с бронхитом, я предложила ей полежать два—три дня в постели. Пациентка моя заволновалась.

— Этого нельзя,—решительно ответила она,—а кто моих сынов накормит? Старший сын (капитан Заикин) без матери есть не станет. Нет, мать не может болеть».

Перед читателем—целая галлерея портретов, именно портретов, выписанных тщательно и любовно. Тут и врач Израиль Григорьевич Цыбулевский, поражающий своим исключительным бесстрашием, и нач. санчасти Рогозин, и механик Тарлецкий, и молодая санитарка—добровольная зенитчица Зина Экмерчан, которая во время налетов авиации

«...бежала ко мне, умоляюще заглядывала мне в лицо и просила:—я пойду, товарищ военврач, я пойду. Вы разрешаете? Да? Пусть приберут Бондаренко и дядя Прокофий. Я потом всю ночь отдежурю»,—и потом бежала на палубу, к зенитке, и с ожесточением вела огонь по немецким самолетам».

Все эти люди—участники беспримерного подвига. «Разве можно находиться под расстрелом целые месяцы подряд?» — спрашивает автора врач Софья Михайловна. Но весь коллектив теплохода изо дня в день показывает что можно. И при этом никто не хочет покинуть корабль.

Полны трагизма страницы, посвященные гибели «Кахетии» в Севастопольском порту. Погибли многие люди, прошедшие с «Кахетией» весь ее славный путь, глубокое горе ранило сердца оставшихся в живых, но, прощаясь с кораблем, они сохраняют свое прежнее мужество, свою веру в лучшее будущее.

О. Джигурда написала прекрасную книгу о мужестве, о стойкости и героизме.

П. МОЛОКОЕДОВ.

*) Ольга Джигурда, «Теплоход «Кахетия» (Записки военного врача) «Знамя» № 1 и 2, 1948 г.

ЛУЧШЕ ОБСЛУЖИВАТЬ СЕЛЬСКОГО ПОТРЕБИТЕЛЯ!

С ОБЛАСТНОГО С'ЕЗДА ПОТРЕБИТЕЛЬСКОЙ КООПЕРАЦИИ

На-днях закончил свою работу второй областной с'езд потребительской кооперации. На с'езде участвовало более трехсот делегатов, в том числе 88 женщин.

Выступления на с'езде носили деловой характер. Делегаты решительно критиковали недостатки в работе облпотребсоюза.

Перед кооперацией области стоят очень серьезные задачи. Правительство создает все условия для хорошей, инициативной работы кооператоров. Однако у нас эти возможности не используются. План товарооборота во втором полугодии был выполнен только на 82 процента, а за два месяца 1948 года—на 52 процента.

Во многом это произошло из-за неудовлетворительного руководства президиума облпотребсоюза. Председатель президиума тов. Михайленко явно не справлялся с порученным ему делом.

Работники облпотребсоюза и прежде всего тов. Михайленко живое повседневное руководство работой райпотребсоюзов и сельпо подменили заседательской суетней. В течение шести месяцев в облпотребсоюзе заседали буквально через день. В районы бесконечным потоком шли всевозможные, порой бессмысленные телеграммы.

Критикуя бюрократические методы руководства тов. Михайленко и других работников облпотребсоюза, делегаты останавливались на основных вопросах работы потребкооперации.

Прошло больше года после того, как Совет Министров СССР дал развернутую программу организации кооперативной торговли в городах и рабочих поселках. Однако указания правительства Курский облпотребсоюз не выполнил. Особенно плохо организована кооперативная торговля в Курске и Льгове. Неудовлетворительно работают чайные, столовые и другие предприятия общественного питания.

Новые условия бескарточной торговли требовали организовать в районах области производство товаров широкого потребления из местных ресурсов. Облпотребсоюз и с этим не справился.

— Курская область,—говорит председатель Беленихинского райпотребсоюза тов. Артамонов,—располагает большими возможностями для выработки товаров широкого потребления. В нашем районе, например, богатые залежи мела, из которого можно делать известь, зубной порошок и т. д. За мелом к нам приезжают даже из других республик страны. У нас можно производить и различные краски. Но в облпотребсоюзе не заботились о том, чтобы кооперация обзавелась собственными предприятиями по выработке товаров широкого потребления из местного сырья.

В этом упрекали облпотребсоюз многие делегаты. Они говорили о том, что гончарная посуда из Дроняево пользовалась известностью во всей стране. Но теперь производство гончарных изделий в Иванинском районе забыто. В этом же районе на десятки километров тянутся заросли лозы, из которой можно плести корзины. А какие широкие возможности для производства обозных изделий, кирпича и т. д.! Но и этим облпотребсоюз не занимался.

Естественно, что население нуждается и в таких товарах, которые внутри области не производятся. Это обязывало облпотребсоюз развернуть децентрализованные закупки.

— Где колхозу взять обозные изделия, сбрую? В нашей области не торгуют такими товарами, и мы вынуждены сами искать их в других областях. Потребительская кооперация плохо заботится о нуждах колхозов,—сказала делегат с'езда звеньевая из Дмитриевского района тов. Изотова.

Звеньевую поддержали многие ораторы. Действительно, руководители облпотребсоюза избегали хлопот, связанных с закупками товаров за пределами области. Не занимались по-настоящему закупками и базы облпотребсоюза в Белгороде и Старом Осколе, они превратились в распределительные, перевалочные пункты.

Председатель сельпо из Глушковского района тов. Чечевицкая, зав. торготделом Пристенского райисполкома тов. Лифинцев, зам. председателя Ясеновского райисполкома тов. Соловьев и другие делегаты обвиняли облпотребсоюз в том, что он не принимал решительных мер для организационного укрепления сельпо. А это должно быть главным в его работе, ибо большая часть недостатков в торговле на селе об'ясняется только тем, что сельпо не укреплены, их хозяйства не растут.

В самом деле, у нас в области около половины сельпо имеют по одному магазину. Какую рентабельность можно ожидать от того или иного сельпо, если сельмаг делает оборот на 300 рублей в день? Вот почему многие сельпо из года в год работают с убытком.

Президиум облпотребсоюза совершенно не заботился о подборе и воспитании кадров. Руководство отдельными райпотребсоюзами и сельпо доверялось жуликам и проходимцам. Делегаты с'езда в своих выступлениях приводили многочисленные факты, подтверждающие легкомысленное отношение к подбору кадров, а в ряде случаев прямое потворство проходимцам. В столовой Старооскольского райпотребсоюза работала некая Беляева. За короткое время она растратила 1250 руб., но за это ее не наказали. Через месяц она украла уже 14 тыс. руб. и ее снова оставили на работе. Затем Беляева берет еще 8 тыс. рублей и попрежнему остается ненаказанной. Беляеву привлекли к ответственности, но сие произошло без участия руководства потребсоюзом. Случайный подбор людей для работы в потребительской кооперации привел к большим хищениям и растратам.

На с'езде отмечалось, что тов. Михайленко не прислушивался к здравым советам и пожеланиям, он был противником всяких замечаний о недостатках в работе облпотребсоюза, зажимал критику. С'езд не избрал Михайленко в руководящие органы.

В прениях по отчетным докладам выступило 29 человек.

Навести порядок в потребительской кооперации области, укрепить государственную дисциплину во всех ее звеньях и организациях, проявлять больше заботы о сельском потребителе, о пайщике — такое требование пред'явил с'езд ко всем работникам потребкооперации.

Областной с'езд показал, что потребительская система области имеет все условия для того, чтобы работать и обслуживать сельское население так, как этого сейчас требуют партия и правительство.

Как будет расти ваш колхоз в 1948 году?

АНКЕТА «КУРСКОЙ ПРАВДЫ» СРЕДИ ПРЕДСЕДАТЕЛЕЙ КОЛХОЗОВ

Сейчас в колхозах идет составление производственных планов. Колхозники стремятся к тому, чтобы не только поднять урожайность, но и укрепить экономику артелей, всесторонне развить хозяйство, в частности, значительно расширить подсобные отрасли.

Редакция «Курской правды» получила много писем от председателей колхозов, ответивших на вопрос: как будет расти хозяйство артели в 1948 году. Некоторые из них мы публикуем ниже.

★

БУДУТ КАПИТАЛЬНЫЕ ПОСТРОЙКИ

Колхозники поставили перед собой задачу сделать наш колхоз всесторонне развитым, и мы эту задачу твердо осуществляем. 1947 год для нас хорош не только урожаем зерновых. Был в колхозе огород на 11 гектарах. Сеяли капусту, помидоры и другие овощные культуры —и они дали нам немного-немало 200 тысяч рублей дохода. Завели бахчу на 9 гектарах и получили от нее 40 тысяч рублей.

Как планируем жить дальше? Это подсказывает сама жизнь: расширим огород до 20 гектаров, а бахчу—до 25 гектаров.

Хозяйство должно расти и крепнуть во всех своих отраслях. Пора обзаводиться и капитальными, хорошими постройками. Пустим нынче кирпичный завод, будем ставить кирпичные постройки. Намечаем построить в этом году хороший клуб на 300 человек.

Сидор БЕГИЧЕВ,
председатель колхоза «Красный путиловец» Уразовского района.

★

ПРИОБРЕТАЕМ АВТОМАШИНУ

В этом году у нас в колхозе будет проведено землеустройство, —«уточним», так сказать, свой многопольный севооборот. С севооборотом придут и устойчивые высокие урожаи. Фундамент для них мы заложили. Добились главного, что нужно при правильном севообороте: есть у нас теперь многолетние травы, посеяли в прошлом году 87 гектаров люцерны. Будут теперь и урожаи, и кормовая база для колхозного животноводства.

Приобретаем автомашину, нам без нее трудно: поля растянулись на 15 километров, и чтобы добраться до дальнего поля, надо потратить много времени.

Средства для всего этого дает растущее хозяйство. В прошлом году помимо урожая зерновых получили 68 тысяч рублей дохода от огорода, 55 тысяч от сада, 83 тысячи от животноводства. Эти цифры говорят сами за себя: хозяйство колхоза развивается всесторонне. На нынешний год у нас надежды еще больше.

Илья ЕМЕЛЬЯНОВ,
председатель колхоза им. РККА Валуйского района.

250 ТЫСЯЧ РУБЛЕЙ ДАСТ ОГОРОД

Районные организации запланировали нашему колхозу на прошлый год средний урожай зерновых 9 с половиной центнеров с гектара. Получили же мы по 16 с половиной центнеров. Всем звеньям выдали дополнительную оплату.

А хотим зажить еще лучше и принимаем к этому меры. В прошлом году, кроме хорошего урожая хлебов, взяли большой доход от огорода—185 тысяч рублей. Обеспечили колхозников не только хлебом, а и овощами. Теперь запланировали огород расширить и получить с него дохода 250 тысяч рублей. Урожай с поля — само собой.

Расширяем животноводство, построим свинарник и птичник. Поставим в этом году водяную мельницу с турбиной, а там, дальше-больше, обзаведемся и электричеством.

Т. БИЕНКО,
председатель колхоза «Красный Октябрь» Б.-Троицкого района.

★ ★

ЗА ВЫСОКОДОХОДНОЕ ЖИВОТНОВОДСТВО

Поля в прошлом году дали нам порядочный доход. От сахарной свеклы колхоз получил 230 тыс. рублей. 46 тыс. из них мы отчислили в неделимый фонд, на дальнейшее развитие артельного хозяйства.

Но расти только за счет одной отрасли хозяйства — полеводства было бы неправильно, хороший колхоз должен развиваться всесторонне. А у нас отставала пока другая основная отрасль хозяйства — животноводство. Теперь мы решили с этим отставанием покончить. В нынешнем году колхоз увеличит маточное стадо коров больше чем на четверть—до 20 голов, свиней—вдвое, овец — в полтора раза. Будем строить конюшню, отремонтируем телятник, поставим омшанник.

Намечаем приобрести в этом году автомашину.

Д. КОЛПАКОВ,
председатель колхоза «Революционная заря» Шебекинского района.

★ ★

СОБСТВЕННАЯ ГИДРОЭЛЕКТРОСТАНЦИЯ

Планы на нынешний год у нас широкие. Рассчитываем круто поднять и полеводство, и животноводство, и другие отрасли хозяйства. Но самое отрадное то, что в этом году мы осуществим давно задуманное: поставим на реке Оскол собственную гидроэлектростанцию. Мощность первой очереди станции будет 60 киловатт, а затем доведем ее до 200 киловатт.

Свою водяную мельницу также перестроим заново. Приобрели более мощную турбину, она даст нам и электричество, и будет приводить в движение мельницу.

Расширим нынче свой кирпичный завод, он будет давать 100 тысяч штук кирпича в год. Это позволит нам постепенно обзавестись добротными постройками. Кто знает, может быть через несколько лет колхозники уже будут жить в кирпичных, благоустроенных домах и само название наших жилищ—хата—начнет постепенно исчезать?..

Такие планы воодушевляют колхозников.

ФЕДОР АМЕЛЬЧАКОВ,
председатель колхоза «Парижская коммуна» Волоконовского района.

ДОМА КОЛХОЗНИКОВ ОСВЕТИТ ЭЛЕКТРИЧЕСТВО

Добром поминаем мы прошлый год, — он принес нашему колхозу успехи. А раз так —планы у нас теперь еще шире. Запланировали в этом году построить собственную электростанцию и осветить электричеством каждую хату колхозника. Как только сойдет снег, начнем делать плотину и мост, строить здание электростанции.

Значительно расширим нынче животноводство. Будем достраивать конюшню, построим овощехранилище, сарай для инвентаря и повозок. Заводим пчел.

М. ХОХЛОВ,
председатель колхоза «Владимирский» Волоконовского района.

★

РАСШИРИМ САДЫ, ПОСАДИМ АРБУЗЫ!

Земли наших северных районов области не сравнишь, конечно, с богатыми черноземными землями южных районов. Но и на наших «бедных» землях можно развернуть хорошее хозяйство. Правильно говорит народная пословица, что нет плохой земли, а есть плохие хозяева.

Наш колхоз не может похвалиться обильным урожаем. Но все же, по нашим условиям, он был в прошлом году неплохой. А главную часть колхозного дохода составили подсобные отрасли хозяйства. Весь денежный доход прошлого года в нашем небольшом колхозе—81500 рублей.

Такие итоги воодушевили нас всех. Теперь намечаем развернуть хозяйство шире. Добьемся в этом году еще большего урожая зерновых. Расширим бахчу. Посеем на 6 гектарах овощные культуры, заведем парниковое хозяйство. Рассчитываем на хороший доход от ранней капусты, да и колхозников обеспечим овощами.

В прошлом году купили автомашину. Теперь купим двигатель для молотильного агрегата. Сооружаем плотину для водяной мельницы. В общем стараемся вести хозяйство так, как учит товарищ Сталин: чтобы колхоз был большевистским, а колхозники зажиточными.

Тихон РЯЗАНЦЕВ,
председатель колхоза им. Ворошилова Золотухинского района.



Курская трикотажная фабрика освоила выпуск шерстяных жакетов и кофт. На снимке: бригадир Н. Лотарева (справа) и стахановка В. Самофалова проверяют качество выпущенных бригадой жакетов.

Фото М. Шеховцова.

ОБСУЖДАЕМ РАБОТУ РАЙОННОЙ ПРОМЫШЛЕННОСТИ

РАВНЯТЬСЯ НА НОРМЫ ПЕРЕДОВЫХ ПРЕДПРИЯТИЙ

Нельзя сказать, что на предприятиях местной промышленности нет никаких норм выработки. Они есть, но это так называемые опытно-статистические нормы; ни одна из них технически не обоснована. Руководят техническим нормированием в облместпроме из рук вон плохо. Производственный отдел управления имеет специальные хронометражные карты, но они лежат в столах незаполненными. На многих предприятиях нормировщики занимаются чем угодно, только не нормированием труда. Например, в Ленинском промкомбинате нормировщик т. Коростелева замещает учетчика, нормировщик мебельной фабрики т. Чуба более 3 месяцев находился на лесозаготовках. Больше того, на многих комбинатах —Шебекинском, Валуйском, Корочанском, Глушковском, Беловском и других вовсе нет нормировщиков.

Инженер по нормированию труда облместпрома тов. Подселихин утверждает, что нормы выработки на предприятиях занижены в среднем на 30 процентов. Это подтверждается недавно проведенным опытом технического нормирования на Волоконовском промкомбинате. В валяльном цехе при нормальной уплотненности рабочего дня каждый сдельщик за смену перебрал 14,5 кг. шерсти для валенок, а облместпромом установлена норма почти в два раза меньшая. Вот другой пример. На откатке листов технически обоснованная норма—67 пар в смену, а на комбинате действует норма—25 пар. Применяя технически обоснованные нормы, комбинат сэкономил бы на изготовлении каждой пары валенок не менее 1,2 часа.

При заниженных нормах Волоконовский комбинат недовыполнил программу по валовой продукции за прошлый год на 25,5 проц. и перерасходовал 54,6 тыс. рублей из фонда зарплаты. А при правильном нормировании, используя свои резервы, он мог бы перевыполнить план и даже иметь экономию по зарплате. Только на двух процессах при изготовлении валенок можно было сберечь 10800 рублей. А ведь в области 43 таких комбината!

Промкомбинаты и артели промысловой кооперации вырабатывают много одинаковой продукции. Условия работы в промкомбинатах обычно лучшие, чем в артелях, а нормы выработки почему-то гораздо ниже артельных. Так, например, на изготовление одной бочки в артелях облпромсоюза по норме полагается 6 часов, а в промкомбинатах —8,8 часа, на изготовление стана колес в артелях установлена норма 18 часов, а в промкомбинатах—31,1 часа.

Такое же положение и на областных предприятиях. Если сравнить нормы выработки, действующие на двух кожзаводах города Курска, то результат будет не в пользу завода местной промышленности. На кожзаводе облместпрома норма на выработку 100 овчин—3 часа, а на кожзаводе им. Серегина — 2 часа. Для сгонки шерсти со 100 кож полукожника на заводе им. Серегина установлена норма 9 часов, а на заводе местпрома—22 часа и т. д. Почему же предприятия местной промышленности не ориентируются на передовиков?

Знакомство с работой многих райпромкомбинатов убедило нас, что даже откровенные признания инженера тов. Подселихина сильно преуменьшены: не на 30 процентов занижены нормы, а гораздо больше. Если бы руководители облместпрома извлекли из столов хронометражные карты и всерьез занялись организацией технического нормирования, они убедились бы, какими огромными резервами располагают комбинаты и заводы управления.

Пора поднять на высшую ступень организацию труда в комбинатах, отказаться от кустарщины.

С. КИРПИЧНИКОВ,
начальник сектора финансирования промышленности облфо.

Письма о сельских интеллигентах

2. Учителя из Бехтеевки

Второй день мы в Бехтеевке. В этом большом селе, расположенном близ Корочи, тысяча шестьдесят дворов. Здесь живут колхозники трех артелей и множество интеллигенции.

Мы побывали в домах у многих жителей села. В хатах просторно и чисто. Почти в каждой из них на окнах и столах цветы в глиняных плошках, этажерки с книгами, на стенах — портреты Ленина, Сталина, географические карты, музыкальные инструменты, фотографии.

В каждой семье учатся, или учились дети и взрослые. Шестьсот четыре учителя и полсотни агрономов, множество офицеров Советской Армии вышло из села Бехтеевки!

Мы спрашивали у жителей, чем славится Бехтеевка? (Ведь каждое село непременно чем-нибудь славится — знатными звеньевыми, красивыми девчатами, или новым сельским клубом, электростанцией, или лучшей в округе кузницей...). Бехтеевцы нам отвечали: — Наше село прежде всего славится хорошей школой!

Действительно, хорошая Бехтеевская семилетка и не только потому, что она занимает красивое двухэтажное здание со светлыми окнами, высокими классными комнатами с паровым отоплением, а потому и главным образом потому, что в этой школе работает замечательный коллектив советских учителей. Учителя Бехтеевской школы почти все выходцы из родного села. Директор школы коммунист, демобилизованный воин Яков Андреевич Толстой, учителя Павел Фомич Колодезный, Михаил Андреевич Демченко, Мария Кирилловна Колченко, Антонина Николаевна Михайлюкова и многие другие—все они в юности окончили школу, в которой потом стали преподавателями и сейчас учат (и хорошо учат) не только своих учеников, но и все население родного села.

Каждый праздник, каждое значительное явление в жизни своего села и Родины бехтеевские колхозники отмечают в школе. В школьном зале в такие дни собирается до пятисот человек, здесь происходят не только торжественные собрания, но и вечера самодеятельности, на них выступают хор и оркестр—около ста певцов и музыкантов: учащихся старших классов, колхозников и учителей; здесь же ставятся и интересные лекции и доклады.

Но не только в стенах школы общаются бехтеевские учителя с народом: все 26 учителей школы—агитаторы на своих десятидворках, они помогают партийной организации и сельскому совету в проведении всех политических и хозяйственных кампаний.

Они участвовали в работе избирательных комиссий во время выборов в Советы, проводили подписку на заем, собирали средства по самообложению. Они еженедельно приходят на свою десятидворку, чтобы рассказать о новостях в стране и за границей, чтобы раз'яснить, как необходимо сейчас укреплять свой родной колхоз, свое государство и почему так необходимо задерживать снег на полях, вывозить удобрения. Агитаторы помогают звеньевым составить обязательства в соревновании, выпускают стенные газеты и «боевые листки». Огромная работа! А ведь каждого после занятий в классе и в ученических кружках дома ждут горы тетрадей, которые к утру необходимо проверить.

Яков Андреевич Толстой ежедневно приходит в школу к 7 часам утра, ведет уроки по истории в старших классах, присутствует на занятиях других учителей, ведет хозяйственную и административную работу (школа хорошо отремонтирована, снабжена топливом), руководит педагогическим советом, беседует с родителями. А по вечерам или готовится к докладу, или выступает с докладом на колхозном собрании. Он же занимается с учащимися партийной школы, которые уже закончили изучение «Краткого курса истории ВКП(б)» и сейчас изучают произведения Ленина и Сталина. Кроме того, тов. Толстой депутат сельсовета и сессией утвержден заместителем председателя исполкома — ежедневно большая работа ждет его и здесь.

Учитель т. Сынгаевский — любимый докладчик в колхозе «Красный пахарь». Летом он не только занимался агитационной работой в колхозе, но и работал там на комбайне. Учитель-математик, комбайнер, тракторист-любитель, прекрасно знает сельскохозяйственные машины и прививает эту любовь детям. В школе он руководит кружком, где учащиеся изучают трактор, и потом все они проходят практику в МТС.

Преподаватель физики, он же завуч школы, Павел Фомич Колодезный—большой знаток своего предмета и страстный любитель музыки. Он играет на всех инструментах, причем занимается музыкой очень серьезно: у него—библиотека музыкальной литературы. Бехтеевская школа отличается музыкальной культурой. К урокам пения здесь дети относятся с большой серьезностью, а в школьном коллективе самодеятельности 60 певцов и 40 музыкантов. Такому ансамблю может позавидовать любой районный центр, любой Дом культуры. В школе часто устраиваются замечательные концерты. Не случайно вечерами в Бехтеевке молодежь распевает песни композиторов Блантера, Соловьева-Седого, Дунаевского, Александрова. Мы слышали здесь русские и украинские народные песни, романсы Глинки и Гурилева, арии из опер Чайковского, —их исполняли учителя и колхозники. Хорошие голоса и музыкальные способности обнаружил Павел Фомич у колхозников Супрунова, Шевцовой, Демченко, Коренькова — они стали солистами бехтеевского музыкального ансамбля.

Вот почему постановление ЦК ВКП(б) об опере Мурадели «Великая дружба» вызвало среди интеллигенции и колхозников этого отдаленного села такое горячее обсуждение.

Учителя Колодезного горячо интересуют также естественные науки, педагогика. Недавно он прочитал несколько лекций для родителей о воспитании сознательной дисциплины у школьника, о происхождении жизни на земле, о небесных явлениях и др. Сейчас готовит новые лекции, которые будет читать в колхозах в дни весеннего сева.

Не меньший круг деятельности и у молодого преподавателя литературы и русского языка Марии Кирилловны Колченко. Она тоже и агитатор на десятидворке, и лектор сельского лектория, и постоянный докладчик на методической секции учителей при районо, и артистка. В школьном литературном кружке, которым она руководит, 54 участника. Здесь читаются и изучаются лучшие произведения советской литературы; дети учатся писать отзывы о книгах и рецензии.

Поздно вечером возвращается Мария Кирилловна домой и здесь ее ждет пятилетняя дочка, которая не хочет ложиться спать, не повидав маму.

— Ну, ничего, ты же с бабушкой,—утешает ее мать,—завтра я постараюсь притти пораньше...

Ребенок моментально засыпает, а мать, наспех поужинав и прибавив огня в лампе, берется за проверку тетрадей, а их около семидесяти...

Здесь рассказано далеко не о всех замечательных тружениках и общественниках коллектива учителей Бехтеевской школы. В этом письме следовало бы также рассказать об учителе Демченко — депутате сельсовета и секретаре территориальной партийной организации, об учительнице-агитаторе Михайлюковой, которая в дни уборки урожая так успешно распространяла среди колхозниц стахановский опыт скоростной вязки снопов, а сейчас, в дни подготовки к севу, так способствовала соревнованию колхозниц на своей десятидворке. Мы ничего не сказали об активной работе среди населения учителей т.т. Лебедевой, Курганской, а также о большой профилактической и санитарно-просветительной деятельности медицинского работника Марии Семеновны Шулеповой и других сельских интеллигентов. Но и сказанного достаточно, чтобы убедиться, какую огромную работу вершат ежедневно сельские интеллигенты и какую большую силу представляют они в наших колхозных селах. В том, что в бехтеевских колхозах дела идут неплохо, а колхозники живут зажиточно и культурно — немалая заслуга интеллигентов-общественников.

В Корочанском районе много сел, где такой же деятельной и содержательной жизнью живут учителя, медработники, агрономы. Мы побывали в с. Сетном и видели там прекрасную сельскую начальную школу. Руководит ею Нина Алексеевна Киданова. В этой школе хорошая мебель, чисто, тепло, уютно. Дети здесь вежливы и опрятны, хорошо учатся; в селе нет ни одного ребенка школьного возраста, который не посещал бы школу. Нина Алексеевна с помощью председателя сельсовета и колхозников создала фонд всеобуча, обула и одела всех детей погибших воинов и зорко следит за их воспитанием. Вечером в ее чистой и светлой комнатке с изобилием книг и цветов всегда можно встретить колхозниц. Они приходят, чтобы написать письмо, заявление, посоветоваться о своих делах. Многим она помогла выхлопотать пенсии, добиться помощи от колхоза и сельсовета. Летом она вместе со своими питомцами помогает колхозу в прополке, сборе фруктов; сейчас собирают золу и птичий помет. Дети трудятся на школьном огородном участке. Народ глубоко уважает Нину Алексеевну и школа в Сетном ни в чем не ощущает нужды.

В райкоме партии нам много хорошего рассказывали о работе и общественной деятельности хирурга т. Коваленко, о директоре Ломовской средней школы т. Стрельцове, об учителях сельских школ т.т. Куприеве, Чепелевой, о фельдшере Скибине и многих других.

И тем более грустным и несовместимым с нашей действительностью остается тот факт, что еще многие интеллигенты и в Корочанском и в селах районе ограничивают свою деятельность казенным исполнением служебных обязанностей. Они не учатся сами и ничему не учат народ. Это люди «в футлярах», сурки, которые ничего не видят дальше своей норы. Ни на одну просьбу райкома ВКП(б) сделать доклад, выступить с лекцией ни разу не отозвался т. Гома, директор сельскохозяйственного техникума, человек, в годы советской власти получивший высшее образование. Он ссылается на занятость. Но как показала проверка, предпринятая районо, в его учреждении учебная работа тоже во многом неудовлетворительна. Устранились от общественной деятельности и плохо работают в школах учительница Толкунова из Афанасовской сельской школы, Шеньгаров—учитель Голевановской школы, Ильченко—учитель Б.-Колодезянской школы. Отсталым в вопросах текущей политики оказался учитель Ушаков. Если бы он больше общался с народом, сама жизнь заставила бы его (и всех перечисленных здесь товарищей) итти вперед, совершенствовать свои знания и приносить пользу обществу.

Почему же еще не во всех селах так хорошо, инициативно, деятельно работают интеллигенты? Почему в здоровой семье корочанских интеллигентов есть и люди отсталые, пассивные, не понимающие своего долга перед страной? Видимо, зависит это от того, как здесь работают с интеллигенцией, как воспитывают ее. Но об этом — в следующем письме.

В. ШАЛЫГИНА.

К советско-финляндским переговорам

По полученным сведениям Президент Финляндии г-н **Ю. К Паасикиви** 9 марта сообщил ответ Финляндского правительства на предложение Председателя Совета Министров СССР **И. В. Сталина** приступить к переговорам с целью заключения договора о дружбе, сотрудничестве и взаимной помощи между СССР и Финляндией. В ответном письме г-на Паасикиви говорится, что, поскольку заключение предполагаемого договора зависит от парламента, предложение Советского Правительства было представлено правительством на предварительное обсуждение парламентских фракций, причем со стороны депутатов указанных фракций при обсуждении данного вопроса высказывались сомнения относительно заключения военного договора.

В письме, далее, сообщается, что Финляндское Правительство, стремясь всеми силами способствовать развитию добрососедских и искренних отношений между Финляндией и Советским Союзом, принимает предложение приступить к упомянутым переговорам, полагая, что содержание договора в ходе переговоров будет подвергнуто всестороннему обсуждению и дополнению.

Финляндское правительство согласилось на ведение переговоров в Москве и на вызод Финляндской делегации в удобное Советскому Правительству время после 20 марта.

Председатель Совета Министров СССР **И. В. Сталин** письмом от 11 марта известил Президента Финляндии г-на **Ю. К. Паасикиви**, что Советское Правительство, со своей стороны, готово приступить к переговорам с целью заключения Договора о дружбе, сотрудничестве и взаимной помощи между СССР и Финляндией и согласно начать указанные переговоры 22 марта. (ТАСС).

—о—

Отклонение протеста Китайского правительства

10 марта Министерство Иностранных Дел Китая заявило Советскому Посольству в Нанкине протест по поводу того, что 8 марта используемый по найму китайскими властями самолет типа «С—46» на пути из Мукдена в Циндао в пункте 38° северной широты и 120° 20' восточной долготы был якобы подвергнут пулеметному обстрелу со стороны двух советских военных самолетов.

13 марта Советское Посольство в Нанкине направило Министерству Иностранных Дел Китая ответ, в котором говорится, что указанные в китайской ноте координаты происшествия, а также утверждение, что якобы самолет, о котором идет речь, подвергся пулеметному обстрелу, не соответствуют действительности. В ответе Посольства указывается, что действительные обстоятельства этого инцидента таковы: 8 марта неизвестный самолет нарушил границу военно-морской базы Порт-Артур, в связи с чем поднявшиеся в воздух два советских сторожевых самолета передали указанному самолету знаками требование следовать за ними к месту посадки. Это требование передавалось несколько раз. Так как неизвестный самолет не подчинился этому требованию, то были сделаны установленные для таких случаев предупредительные выстрелы. Упомянутый самолет обстрелу не подвергался.

В ввиду изложенного, говорится в ответе Посольства, Советское Правительство отклоняет заявленный в ноте Министерства протест, как лишенный оснований. (ТАСС)

□ □ □

Матч-турнир на первенство мира по шахматам

В пятом туре матч-турнира на первенство мира по шахматам встречались гроссмейстер Ботвинник с чемпионом Советского Союза Кересом и гроссмейстер Решевский с экс-чемпионом мира Эйве. 11 марта обе партии были отложены.

13 марта при доигрывании партии Ботвинник добился победы над Кересом. Эйве сдал партию Решевскому.

□ □ □

Первая встреча

КОМАНДА КУРСКИХ БОКСЕРОВ ВЫЕХАЛА В ТУЛУ

В Курской спортивной школе молодежи городского комитета физкультуры и спорта организовано отделение бокса. Два раза в неделю под руководством тренера Ф. Фастова молодые спортсмены проводят тренировки.

Вчера по приглашению Тульской спортивной школы выехала команда боксеров для проведения товарищеской встречи по боксу. В нее входят: рабочие электроаппаратного завода В. Астапенко и А. Гонголевич, осмотрщик междугородной телефонной станции Ю. Калоев и другие. Все они выступают в разряде новичков.

Режим произвола и насилия над демократией в западных зонах Германии

Очередное заседание Контрольного Совета

БЕРЛИН, 11 марта. (ТАСС). На заседании Контрольного Совета 10 марта председательствовал Маршал Советского Союза Соколовский. Присутствовали американский представитель генерал Клей, британский представитель генерал Робертсон и французский представитель генерал Нуабэ.

I. Преследование демократических рабочих партий в западных зонах Германии

Контрольный Совет обсуждал советский меморандум в связи с письмом, присланным на имя Контрольного Совета председателями рабочего содружества СЕПГ—КПГ Вильгельмом Пиком, Отто Гротеволем и Максом Рейманом. В этом письме Пик, Гротеволь и Рейман протестуют от имени представляемых ими партий против запретов деятельности рабочего содружества СЕПГ—КПГ в западных зонах Германии, против лишения немецких политических деятелей права на в'езд в западные зоны, против закрытия демократических газет и конфискации антифашистских книг и брошюр. В письме отмечается, что вся эта система запретов, преследований СЕПГ и КПГ в западных оккупационных зонах оставляет впечатление карательных мероприятий, направленных против обеих рабочих партий за то, что они выступают против франкфуртских решений, угрожающих единству Германии, а также против «плана Маршалла», связанного с ограничением свободы экономического развития Германии.

На заседании Контрольного Совета 10 марта британский представитель Робертсон заявил, что он «с изумлением» ознакомился с письмом председателей рабочего содружества и с советским меморандумом по этому вопросу. Робертсон пытался заверить Контрольный Совет в том, что в британской зоне для коммунистической партии «предоставлены очень благоприятные условия».

Британский генерал добавил по адресу КПГ: «Эта партия должна быть счастлива, что я всегда так снисходительно обращался с нею».

После этих рассуждений Робертсон назвал всех сторонников единства немецкого рабочего класса участниками «заговора» и угрожал привлечением этих людей к ответственности, когда упадет «железный занавес». Робертсон восхвалял «план Маршалла». Он заявил далее, что ему якобы «ничего неизвестно о существовании в британской зоне союзов работодателей». Политическое прошлое гитлеровского «фюрера» в военной промышленности Авраама Фровейна, по словам Робертсона, «не заслуживает никакого осуждения и возражения», а бывший председатель имперского совета вооружений Вильгельм Цанген—это просто «несчастный человек», который с 1945 года до недавнего времени был болен и находился в английском госпитале.

Выступивший затем американский генерал Клей высказал сожаление о том, что генерал Робертсон уже высказал все, что хотел сказать он, Клей. Одобрив речь Робертсона, Клей добавил следующее: Социалистическая единая партия Германии не разрешена в американской зоне, так как американская военная администрация опасается, что эта партия «не будет являться добровольным об'единением»; с коммунистической партией американские власти обращаются будто бы «с большой терпимостью», но, добавил Клей, в будущем терпение американцев может истощиться. Тем самым Клей грубо угрожал коммунистической партии в американской зоне еще более драконовскими мерами.

Маршал Советского Союза Соколовский в своем выступлении напомнил Клею и Робертсону о том, что германские фашисты—гитлеровцы тоже преследовали и истребляли передовую часть немецкого рабочего класса—коммунистическую партию и лучшую часть социал-демократических рабочих. Тысячи этих передовых борцов за демократию погибли от рук гитлеровских палачей. Однако рабочий класс Германии и его передовой отряд—коммунистическая партия и лучшие представители социал-демократических рабочих—существуют и ведут борьбу за единство и за истинную демократию в Германии, а гитлеровский режим, об'явивший поход против коммунизма, сошел со сцены, погиб, разгромлен. Таковы уроки истории.

Но, видимо, говорит Соколовский, эти уроки недостаточно хорошо воспринимаются некоторыми людьми и, в частности, генералами Робертсоном и Клеем, которые снова об'являют «антикоммунистический поход». Против кого они хотят вести этот поход? Против передовой части рабочего класса Германии. Из этого ничего не получится. Новый «антикоммунистический поход» так же обречен на провал, как и проводившийся в свое время поход гитлеровцев, которые пытались с помощью тюрем, расстрелов и казней истребить лучших демократов Германии.

Касаясь восхваления Робертсоном мнимых «выгод» «плана Маршалла» для Германии, советский представитель заметил, что этот план является «вифлеемской звездой» только для американских монополистов, но никак не для рабочего класса Германии. Не мешало бы спросить у немецкого рабочего класса и трудящихся Германии, считают ли они условия «плана Маршалла» приемлемыми или нет. Ни для кого не является секретом, что немецкие трудящиеся не желают залезать в кабалу ни к германским, ни к иностранным монополистам. Конечно, Робертсон спрашивал о приемлемости «плана Маршалла» не у немецких рабочих, а у более близких его сердцу бывших и теперешних немецких империалистов типа Цангена, Фровейна, Динкельбаха. «План Маршалла,—заявил далее советский представитель,—направлен на закабаление германского рабочего класса и всего германского народа. Этот план имеет своей целью создание империалистического блока, в который хотят включить также и западную часть Германии для того, чтобы использовать ее в качестве орудия империалистической политики, направленной на удушение новой демократии и на разжигание новой мировой войны».

Лучшие люди немецкого рабочего класса понимают это. Поэтому рабочие партии Германии выступают против кабальных условий «плана Маршалла», подвергаясь за это преследованиям со стороны англо-американских властей. Организация и деятельность Социалистической единой партии, например, в земле Северный Рейн—Вестфалия не разрешена, хотя под ходатайством о допуске СЕПГ имелось 130 тысяч подписей. Генерал Робертсон берет под свою защиту Цангена, называя его «несчастным человеком», хотя Цанген стоит в списке военных преступников и должен быть судим за совершенные им преступления. Робертсон защищает также «фюрера» военной промышленности Фровейна, гестаповца Швеннике и им подобных.

Эти военные преступники не только гуляют на свободе, но занимают в западных зонах руководящие посты.

Генерал Робертсон дошел до того, что назвал партию рабочего класса «партией рабства». Но кого это может ввести в заблуждение?—спрашивает советский представитель. Разве может рабочий класс приукрашивать и пропагандировать рабство, когда он сам в условиях капиталистического строя находится в рабстве? Трудящиеся в Западной Германии все еще являются рабами помещиков, у которых при содействии генерала Робертсона так и не отобрали землю. Рабочие в Западной Германии все еще находятся в цепях рабства у магнатов—немецких монополистов, а также монополистов иностранных, которые глубоко запустили лапу в основные отрасли германской экономики. Понятно, однако, стремление германских рабочих и их лучших руководителей сбросить с себя эти цепи рабства. Поэтому подлинными партиями рабочего класса являются партии борьбы за освобождение от капиталистического рабства.

Генерал Робертсон говорил о том, что в восточной зоне производятся аресты. «Да,—ответил маршал Соколовский,—мы арестовываем военных и фашистских преступников, главарей бывшего гитлеровского режима за преступления, которые они совершили перед немецким рабочим классом и немецким народом, а также перед народами всего мира. Но нам известно, что в британской зоне арестованы тысячи людей, не являющихся военными преступниками. Это — честные демократы, жители Германии, любящие свою миролюбивую и демократическую страну. Они содержатся в концлагерях британской и других западных зон Германии. Действительные же военные преступники гуляют на свободе».

Как председательствующий, маршал Соколовский констатировал, что дальнейшее обсуждение в Контрольном Совете вопроса о деятельности рабочих демократических партий в западных зонах сейчас, повидимому, бесполезно. Из заявления генерала Клея об «антикоммунистических походах», а также из об'яснений британского, американского и французского представителей на данном заседании видно, что они намереваются продолжать гонения против демократического движения в западных частях Германии.

II. Милитаристское воспитание немецкой молодежи в западных зонах

После обмена мнениями по первому вопросу Контрольный Совет перешел к обсуждению просьбы Союза свободной немецкой молодежи об об'единении этой демократической молодежной организации в общегерманском масштабе. Данная просьба уже обсуждалась на заседании Координационного комитета 25 февраля сего года. Британский, американский и французский представители высказались тогда против разрешения этой организации в масштабе всей Германии. Советский представитель в Координационном комитете поддержал просьбу Союза свободной немецкой молодежи, поскольку она соответствует потсдамским решениям и свободно выраженному желанию молодежи Германии. Советский представитель указывал на то, что эта просьба была единодушно принята на втором с'езде Союза свободной немецкой молодежи в мае 1947 года и была поддержана делегациями Югославии, Великобритании, США, Франции, Норвегии, а также Всемирной Федерацией демократической молодежи.

Маршал Соколовский заявил, что советское командование поддерживает просьбу Союза свободной немецкой молодежи. Более чем двухлетняя деятельность Союза свободной немецкой молодежи ярко свидетельствует о том, что эта организация, об'единяющая самые различные круги немецкой демократической молодежи, включая католическую и евангелическую молодежь, проводит работу по демократическому воспитанию молодежи Германии, отстраняя от воспитания молодежи активных нацистов, милитаристов и военных преступников.

Между тем, в западных зонах насаждаются милитаристские и фашистские организации молодежи—такие, как «молодые викинги» и «молодые орлы» в британской зоне, или «молодежный союз судетских немцев», «польская группа следопытов» и другие подобные организации в американской зоне.

Руководство воспитанием молодежи в западных зонах передается в руки фашистских элементов. Так, например, бывший председатель гитлеровского «имперского спортивного союза» Дим в настоящее время руководит спортивной работой среди молодежи американской зоны оккупации. В британской зоне военными властями поощряется деятельность так называемого «дома святого Михаила» в районе Бланкензее, близ Гамбурга. В этом «доме» организованы курсы для бывших слушателей «орденского замка» в Зонтхофене, где, как известно, при гитлеровском режиме готовились высшие чиновники фашистской партии и старшие офицеры СС. В том же «доме» организованы курсы для бывших руководителей гитлеровской «трудовой повинности». Во главе этих курсов стоит военная преступница Гертруда Боймер—одна из организаторов гитлеровской «трудовой повинности».

Не разрешая деятельность демократических организаций немецкой молодежи в общегерманском масштабе и насаждая в своих зонах фашистские и милитаристские организации, оккупационные власти западных зон пытаются, очевидно, использовать молодежь Германии в качестве ландскнехтов для целей империалистической политики сколачиваемого теперь западного блока. Они забывают, что такая политика обречена на провал и в корне противоречит принятым на себя Великобританией, США и Францией обязательствам содействовать построению миролюбивой демократической Германии. Маршал Соколовский настаивал на том, чтобы американский, британский и французский представители перестали чинить препятствия деятельности Союза немецкой демократической молодежи и согласились бы удовлетворить просьбу этого Союза на об'единение во всегерманском масштабе.

Ввиду того, что представители Франции, Великобритании и США отказались удовлетворить просьбу Союза свободной немецкой молодежи об об'единении в общегерманском масштабе, вопрос был снят с обсуждения Контрольного Совета.

Обращение правительства Маркоса

БЕЛГРАД, 13 марта. (ТАСС). Радиостанция Свободной Греции передала обращение Временного демократического правительства Свободной Греции к греческому народу и Демократической армии.

«Греция,—говорится в обращении,—полностью подчинена американскому империализму. Лакеи американских захватчиков Софулис и Цалдарис вкупе с другими политиками продали нашу национальную независимость американским долларовым магнатам и превратили нашу страну в колонию США. Так называемая правительственная армия фактически является колониальной наемной армией американских представителей в Греции во главе с генералом Ван Флитом. Наша страна вновь переживает черные дни, подобные дням гитлеровской оккупации. Переменился только хозяин. На место немцев пришли англо-американские империалисты».

«Военные суды по указке американцев,—говорится далее в обращении,—выносят массовые смертные приговоры греческим патриотам. Сам Ван Флит приказывает расстреливать пленных, раненых и заложников, производить массовые аресты в Афинах, Пирее и других городах.

При осуществлении своих захватнических планов американские империалисты натолкнулись на одно препятствие—на гордый греческий народ и на его вооруженный авангард—Демократическую армию. Греческие патриоты, мужчины и женщины, вновь, как и во время гитлеровской оккупации, взялись за прославленное оружие и героически борются за национальную независимость и народную демократию. Во всех уголках Греции—на Самосе и Крите, в Румелии и Фессалии, на Пелопоннесе, во Фракии, Эпире и Македонии—Демократическая армия победоносно ведет патриотическую борьбу и наносит тяжелые удары колониальным монархо-фашистским силам.

Образование Временного демократического правительства еще более усилило борьбу греческого народа и еще более укрепило его единство в общей борьбе за национальную независимость. Американские империалисты готовят новые операции против греческого народа и его непобедимой Демократической армии. Изменения в монархо-фашистском генеральном штабе, новые миллионы долларов, отпущенные Трумэном, военное снаряжение, образование батальонов «рациональной гвардии» и разнузданный террор,—все это входит в систему военных приготовлений греческого монархизма-фашизма, которому американские империалисты приказали как можно скорее начать наступление, так как иначе он будет уничтожен вместе с американскими оккупантами. Они уже начали свое наступление в Эпире, но получили там по заслугам. Демократическая армия уничтожила 3 батальона монархо-фашистов и нанесла серьезные потери восьмой монархо-фашистской дивизии. Такая же участь ожидает и все другие подобные попытки монархо-фашистов.

Патриоты, существует только один ответ на нападение американских захватчиков: Демократическая армия и наш непобедимый народ должны вместе решительно встать против нового наступления и расширить наши победы в Эпире, Фессалии и на Пелопоннесе, на Салоники и Афин, до Велеса и Патраса. В горах и долинах, в городах и селах, в воздухе и на море мы должны нанести противнику такие удары, которые бы полностью сорвали все его планы и окончательно освободили бы Грецию.

Приближается час победы. Монархизм-фашизм уже пошатнулся, а поддерживающие его американские костыли подгнили. На пути нового мира, на пути нашего освободительного похода нам никто не сможет помешать. В свободных городах и областях мы строим новую Грецию, Грецию труда и радости, страну, где власть принадлежит народу и находится на службе народа. Изо дня в день расширяется свободная территория, и настанет время, когда наше освободительное знамя будет реять над всеми городами Греции.

Временное демократическое правительство, созданное в самый критический момент и являющееся душой греческого народа, призывает весь народ к борьбе, к еще большей концентрации военных усилий, массовому вступлению в ряды Демократической армии Греции.

Закончилась конференция пяти стран в Брюсселе

ПАРИЖ, 13 марта. (ТАСС). Агентство Франс Пресс передает из Брюсселя, что происходившая там конференция пяти стран—представителей Англии, Франции, Бельгии, Голландии и Люксембурга—закончила вчера свою работу. Как известно, конференция была посвящена выработке договора о союзе стран Западной Европы—о так наз. «западном блоке».

По окончании последнего совещания конференции пяти держав было опубликовано заключительное коммюнике, в котором говорится: «Дипломатические представители пяти держав, заседавшие в Брюсселе с 4 по 12 марта, закончили свою работу. Участники конференции разработали проект договора, который они представят на утверждение своих правительств. Этот договор, в частности, будет включать положение по экономическим, социальным и культурным вопросам, а также по вопросам взаимопомощи в рамках Устава организации Об'единенных наций. Договор, вероятно, будет подписан в Брюсселе на следующей неделе министрами иностранных дел этих держав».

НЬЮ-ЙОРК, 13 марта. (ТАСС). Брюссельский корреспондент агентства Юнайтед Пресс, ссылаясь на достоверные источники, сообщает, что западно-европейский экономический и военный договор, вероятно, будет включать следующие положения: во-первых, все страны, подписавшие договор, будут оказывать автоматическую военную помощь любой из пяти подписавших договор стран, подвергшейся нападению со стороны европейского агрессора. Во-вторых, все споры между пятью странами будут разрешаться Международным судом в Гааге. В-третьих, ходатайства других стран о присоединении их к союзу будут учитываться, однако эти ходатайства должны быть единодушно одобрены пятью странами, подписавшими договор. В-четвертых, западно-европейский блок будет связан с английскими, французскими, бельгийскими и голландскими колониями через посредство экономических статей договора. В-пятых, страны, подписавшие договор, будут обеспечивать взаимную защиту от «политического проникновения». В-шестых, после официального подписания договора пять стран создадут об'единенный консультативный комитет, который будет уполномочен претворять в жизнь экономические статьи и статьи о сотрудничестве.

МЕЖДУНАРОДНЫЙ ОБЗОР

6 марта в Лондоне было официально об'явлено об итогах начавшихся 23 февраля англо-франко-американских переговоров по германскому вопросу. Это коммюнике, дающее перечень вопросов, служивших предметом обсуждения, еще раз подтверждает полную обоснованность ноты Советского Правительства, в которой созыв лондонского совещания квалифицируется, как нарушение Потсдамских соглашений. Известно, что в Потсдаме Англия, СССР и США обязались проводить согласованную политику в отношении Германии в целом, а также в отношении определения статута любого ее района в период оккупации.

Реакционная печать не сумела в своих комментариях выдвинуть ни одного довода против основанной на неопровержимых фактах советской ноты. Английская консервативная газета «Дейли телеграф энд морнинг пост», не найдя ничего более убедительного, заявила, что лондонское совещание имело якобы только консультативный характер и поэтому «нет никаких оснований для какого-либо протеста со стороны русских». Полная несостоятельность подобных увертюр очевидна. Как указывается в советской ноте, в результате «односторонних консультаций правительствами Великобритании, США, а также Франции уже было произведено не одно нарушение ранее заключенных соглашений четырех держав». К числу таких нарушений относятся, например, сепаратное соглашение Англии и США об об'единении их оккупационных зон, а позднее—превращение двухзональных органов в правительственные органы, что означает фактически превращение Бизонии в отдельное западно-германское государство.

Сепаратные действия США, Англии и Франции в отношении Германии об'ясняются их нежеланием осуществлять потсдамские решения, направленные к превращению Германии в миролюбивое демократическое государство и к обеспечению прочного мира в Европе. Именно поэтому США, Англия и Франция действуют в обход Контрольного Совета и Совета министров иностранных дел, чтобы развязать себе руки для проведения политики раскола Германии и Европы, для создания антисоветского западного блока, в котором Западной Германии отводится определенное место.

Планы американских империалистов находятся в противоречии с интересами всех народов Европы. Не случайно лондонское совещание было созвано до нынешних брюссельских переговоров относительно создания «западного союза», ибо американцы стремились заранее устранить разногласия, мешающие созданию такого союза.

8 марта дипломатический обозреватель газеты «Таймс», расценив положительно итоги лондонского совещания, откровенно заявил, что оно приблизило создание «западного союза», «ибо разногласия в вопросе о Германии больше чем что-либо другое мешали западным державам в прошлом полностью сотрудничать друг с другом». Судя по высказываниям других газет, этот «успех» был достигнут за счет того, что Франция поступилась своими кровными национальными интересами в угоду Соединенным Штатам. Это отмечает, в частности, известный консервативный французский обозреватель Пертинакс. Пертинакс не скрывает, что политика французского правительства, идущая вразрез с национальными интересами страны, вызвана полной зависимостью от США. Французское правительство, говорит Пертинакс, «испытывает больше затруднений, чем когда бы то ни было, в смысле сопротивления англо-американским требованиям касательно Германии».

Лондонское совещание и происходящее сейчас в Брюсселе совещание Англии, Франции, Бельгии, Голландии и Люксембурга показывают истинные цели пресловутого «плана Маршалла». В то время, как в конгрессе США еще продолжается время от времени болтовня об «экономическом аспекте» этого «плана», в Европе предпринимаются конкретные шаги, направленные к реализации его агрессивных военно-политических целей.

В прямой и непосредственной связи с этими «планами» США находится открывшаяся 9 марта в Лондоне конференция профсоюзных организаций 16 стран, охватываемых «планом Маршалла», а также назначенная на 21 марта конференция социалистических партий этих стран.

Американские империалисты с помощью своих прислужников из лагеря правых социалистов стремятся мешать единству международного рабочего движения, в лице которого они видят одно из наиболее серьезных препятствий в осуществлении агрессивных экспансионистских планов, проводимых под флагом «плана Маршалла».

* * *

Последние дни характеризуются новым взрывом антисоветской и антикоммунистической истерии в США, Англии и других странах империалистического лагеря.

Во всем этом потоке лжи и клеветы на СССР, на коммунистические партии и идущие вместе с ними демократические организации явственно ощущается направляющая рука одного общего дирижера. В то время, как претендент на пост французского «фюрера» де Голль в недавней речи в Компьене, произнесенной по американской шпаргалке, торопит с созданием антисоветского западного блока и призывает к прямой расправе над коммунистами, исполком английской лейбористской партии начинает, по выражению обозревателя агентства Рейтер, открытую войну с коммунистами и их «попутчиками».

В стране хваленой демократии открыто подготовляются планы изгнания коммунистов со всех выборных постов в профсоюзных и других организациях. Ведет ожесточенную кампанию реакционная «Дейли мейл», а в обеих палатах английского парламента раздаются визгливые вопли, по своей форме и содержанию ничем не отличающиеся от речей американских поджигателей войны типа Даллеса, Итона, Эрла и других, пригвожденных советской делегацией на последней сессии Генеральной Ассамблеи ООН к позорному столбу.

Непосредственным поводом к этой шумихе послужили события в Чехословакии. Все силы реакции ополчились против чехословацкой демократии за то, что она окрушила планы английских и американских империалистов, стремившихся при помощи своих агентов внутри Чехословакии подавить и поработить демократические силы страны.

Реакция империалистического лагеря на новую победу чехословацкой демократии выявила ту тревогу, которая царит в этом лагере в связи с решительными успехами демократических сил во многих странах мира.

Для характеристики этих успехов достаточно напомнить такие факты, как об'единение румынских коммунистической и социал-демократической партий в единую Румынскую рабочую партию и создание в Румынии фронта Народной демократии, об'единившего все передовые, подлинно демократические силы румынского народа. Важным событием являются решения с'езда венгерской социал-демократической партии, сделавшего решительный шаг к об'единению с компартией, что значительно укрепит силы венгерской народной демократии.

Консолидации и упрочение демократических сил в Чехословакии, Венгрии, Румынии и других странах новой демократии, отчалявших от империалистического берега, уничтожает последние надежды англо-американских империалистов на вовлечение этих стран в свою орбиту. Реакционные круги с ненавистью констатируют рост сил демократии в Италии и об'единение их в единый Народный демократический фронт. Огромная популярность этого нового об'единения в народных массах Италии вызывает среди английских и американских реакционеров серьезные опасения за исход предстоящих в апреле парламентских выборов. Англо-американские империалисты прекрасно учитывают, что победа демократии на выборах в Италии нанесла бы непоправимый удар по их планам, направленным к вовлечению Италии в западный блок и к ее порабощению путем применения к ней «плана Маршалла».

Англо-американские империалисты оказались перед фактом усиления роста народной оппозиции в собственных странах. Английская реакционная печать недавно выражала, например, опасения по поводу роста доверия к коммунистам среди рядовой массы членов профсоюзов, а американская печать со страхом и недовольством констатировала, что шансы лидера прогрессивной «третьей партии» в США Уоллеса на предстоящих президентских выборах оказываются значительно большими, чем это можно было предполагать раньше.

Таковы последние факты, показывающие неуклонное развитие сил демократического лагеря, борющегося за мир и безопасность всех народов. Именно в этих фактах и нужно искать основную причину нового взрыва антисоветской и антикоммунистической ярости в лагере империалистов. Клеветой, направленной к тому, чтобы очернить СССР, народные демократические режимы в государствах Восточной Европы и прогрессивные силы в собственных странах, англо-американские империалисты стремятся замаскировать свои агрессивные планы и подорвать развитие демократических движений во всем мире.

Однако эти попытки реакции обречены на провал, ибо силы мира и демократии с нарастающим успехом продолжают борьбу за свои благородные цели, находя все большую и большую поддержку у простых людей во всех странах.

Я. МАЗОР.

Ответственный редактор Г. Г. ВЕЛЬШ.

Адрес редакции: г. Курск, ул. Ленина, 77. Телефоны: ответ. редактор — 90, зам. ответ. редактора—46, ответственный секретарь—2-60, отделы: пропаганды, культуры — 9-47; партийной жизни, советско-торговый — 4-41, сельскохозяйственный — 3-90, промышленности — 3-56, информации—9-31, писем—9-33; начальник издательства и директор типографии—2-68, контора типографии—2-54, отдел об'явлений и бухгалтерия—1-42, междугородний (прямой)—19.

ИЕ 65054. Типография газеты «Курская правда». Тираж 90.000 Зак. 1334.

Пролетарии всех стран, соединяйтесь!

КУРСКАЯ ПРАВДА

ОРГАН КУРСКОГО ОБКОМА ВКП(б), ГОРКОМА ВКП(б) И ОБЛАСТНОГО СОВЕТА ДЕПУТАТОВ ТРУДЯЩИХСЯ.

№ 54 (7729) | 16 марта 1948 г., вторник | Цена 20 коп.

ПОД ЗНАМЕНЕМ БОЛЬШЕВИСТСКОЙ КРИТИКИ И САМОКРИТИКИ

В настоящее время во многих областях проходят партийные конференции, на которых глубоко обсуждается работа местных партийных организаций. Конференции проходят в обстановке высокой активности партийных масс, под знаком большевистской критики и самокритики. Делегаты с удовлетворением говорят об успехах послевоенного развития хозяйства и культуры, о значительном улучшении партийно-политической работы. Вместе с тем по-большевистски вскрываются серьезные недостатки в деятельности некоторых партийных, советских и хозяйственных органов.

С переходом нашей страны на рельсы мирного строительства потребовалась серьезная перестройка работы местных партийных организаций, дальнейшее повышение уровня партийного руководства всеми участками нашего строительства. Партия поставила как одну из главных задач укрепление местных партийных организаций, повышение уровня внутрипартийной работы и большевистского руководства государственной и хозяйственной деятельностью, усиление политической и организаторской работы партийных организаций среди масс. Выполнение этого требования неразрывно связано с развертыванием большевистской критики и самокритики.

Самокритика есть неотъемлемое и постоянно действующее оружие в арсенале партии Ленина — Сталина, неразрывно связанное с самой природой большевизма, с его революционным духом.

Маркс говорил, что пролетарская революция тем, между прочим, и отличается от всякой другой революции, что она сама себя критикует и, критикуя себя, укрепляется. Великие основоположники большевизма Ленин и Сталин не только восстановили в борьбе с реформизмом, но конкретизировали и развили дальше критический и революционный метод Маркса, его материалистическую диалектику. Ленин и Сталин создали, воспитали и закалили партию, чуждую косности, инертности и пассивности, обладающую величайшей активностью и стойкостью, чувством нового, умеющую преодолевать неимоверные трудности на пути к великой цели—коммунизму. Такая партия не боится света и критики, ибо коммунистическая партия—это восходящая партия, идущая к победе коммунизма.

Большевистская критика и самокритика—подлинная движущая сила нашего развития, могучий инструмент в руках партии. «Не отмечая и не выявляя открыто и честно, как это подобает большевикам, недочеты и ошибки в нашей работе, мы закрываем себе дорогу вперед. Ну, а мы хотим двигаться вперед. И именно потому, что мы хотим двигаться вперед, мы должны поставить одной из своих важнейших задач честную и революционную самокритику. Без этого нет движения вперед. Без этого нет развития». (Сталин).

Критика и самокритика—важнейшая черта советской социалистической демократии. Трудящиеся массы советской страны, развертывая под руководством большевистской партии критику и самокритику, все более активно участвуют в управлении государством, в хозяйственном и культурном строительстве.

Испытанным орудием критики и самокритики партия борется против пережитков капитализма в сознании людей и направляет огонь общественного мнения на все отжившее, что тормозит наше движение вперед. Острие большевистской критики и самокритики направляется против недостатков в работе партийных и советских организаций и, прежде всего, против забвения партийно-политической работы и формально-бюрократического отношения к культурно-бытовым нуждам трудящихся.

Неотъемлемое качество политического деятеля ленинско-сталинского типа—это умение правильно пользоваться таким могучим инструментом, как критика и самокритика. На умении вскрывать и устранять недостатки, выявлять и поддерживать новое, на отношении к критике проверяется марксистско-ленинская закалка наших кадров. Как известно, этим драгоценным качеством обладают многочисленные кадры, созданные партией. Однако и теперь еще встречаются отдельные работники, пренебрегающие орудием критики и самокритики. Выступая с декларациями о пользе критики и самокритики, они любое правильное замечание, направленное по их адресу, встречают недоброжелательно. На Ульяновской партконференции приводились факты, свидетельствующие о том, что в городском комитете партии не всегда правильно относятся к критике недостатков. Были случаи, когда отдельные работники горкома при проведении тех или иных совещаний требовали предварительного представления текста речей ораторов для просмотра. На партийной конференции Ленинского района города Ульяновска выступил молодой коммунист-стахановец тов. Гришин со справедливой критикой недостатков в работе райкома. Это не понравилось секретарю горкома тов. Балабанову, который дал резкую отповедь молодому коммунисту.

Как бы ни было мало таких фактов, партийные организации не могут, не имеют права проходить мимо них. Их обязанность так воспитывать кадры, чтобы они чутко прислушивались к голосу масс, внимательно относились к критическим замечаниям, мужественно встречали деловую критику, какой бы острой она ни была.

Большевистская критика — важнейший метод воспитания кадров. Товарищ Сталин учит, что, если мы хотим правильно воспитывать кадры, мы не должны бояться принципиальной, смелой, откровенной и об'ективной критики. Без критики любая организация может загнить, без нее любую болезнь можно загнать вглубь. Большевистская критика помогает идейно-политическому росту наших людей, побуждает их итти вперед, преодолевать недостатки своей работы. Там, где нет критики, там укореняются затхлость и застой, там нет движения вперед.

Правильное воспитание кадров в духе критики и самокритики возможно лишь в обстановке развернутой внутрипартийной демократии. Большевистская самокритика и внутрипартийная демократия неотделимы. Проводимые в настоящее время партийные конференции являются одной из лучших арен для развертывания критики и самокритики. Обязанность партийных органов—повышать уровень обсуждения вопросов на конференциях, изгонять элементы парадности в их проведении. Долг партийного руководителя—задавать тон в критике и самокритике. От того, как выступающий с отчетом партийный руководитель ставит вопросы, как вскрывает он причины недостатков в работе, как критикует он конкретных носителей недостатков,— от этого во многом зависит характер обсуждения отчетов партийных комитетов.

Факты говорят о том, что на некоторых конференциях докладчики упиваются достигнутыми успехами, пытаются замазать недостатки в работе, обезличить критику. На Запорожской областной партконференции, например, секретарь обкома тов. Енютин постарался обойти серьезные недостатки в работе отдельных членов бюро обкома. На Николаевской городской партконференции многие выступления в прениях носили форму отчетов по хозяйственным вопросам. Они изобиловали цифрами и фактами, но обходили коренные вопросы партийно-политической работы. Такой характер выступлений мешает развертыванию большевистской самокритики, создает обстановку благодушия и самоуспокоенности.

Большевистская критика — критика глубокая и деловая, принципиальная и действенная. Простого констатирования или одного признания ошибок недостаточно. Требуется вскрытие причин, породивших недостатки, и серьезная практическая деятельность, направленная на их устранение. Правильно относиться к критике — это значит не только признавать недостатки, но — и это главное—устранять их на практике. Очень важно поэтому учесть все критические замечания и предложения, сделанные на конференциях и отчетно-выборных собраниях, обобщить их, разработать меры их реализации. Борьба за действенность критики— залог быстрого устранения недостатков, дальнейшего под'ема всей партийной работы.

Партийные конференции проходят в момент высокого политического и трудового под'ема масс, огромных успехов хозяйственного и культурного строительства. Но большевикам не свойственны зазнайство и самообольщение успехами; они не останавливаются на достигнутом.

Чем серьезнее наши достижения, тем больше предпосылок для нового, еще более быстрого движения вперед, тем выше должна быть требовательность в работе. В итоге партийных конференций партийные организации должны стать еще более сплоченными и боеспособными, еще выше поднять свою роль в мобилизации трудящихся на выполнение величественных задач, поставленных перед нашей Родиной партией, великим вождем и учителем товарищем Сталиным.

(Передовая «Правды», за 15 марта).

СЕЙЧАС — ЛУЧШИЕ ДНИ ДЛЯ ПОДКОРМКИ ОЗИМЫХ

ВСЕ ЗВЕНЬЯ—В ПОЛЕ, НА ВЫСОКОМ УРОВНЕ АГРОТЕХНИКИ ПРОВЕДЕМ ВЕСЕННИЙ УХОД ЗА ПОСЕВАМИ!

* * *

Дать озимым культурам больше питания!

В колхозах нашей области ширится социалистическое соревнование за получение в этом году 100-пудового урожая зерновых. Чтобы собрать такой урожай, нужно обратить особое внимание на уход за посевами озимых, являющихся основными культурами в области.

Известно, что в результате неустойчивой погоды на протяжении осенне-зимнего периода озимые трудно переносили зимовку, израсходовали запасы питательных веществ и потребуют усиленного питания весной, когда тронутся в рост.

В своем решении о мероприятиях по уходу за озимыми обком ВКП(б) считает эту задачу в работе партийных, советских организаций, отделов сельского хозяйства первоочередной. Наряду с усилением подготовки к севу, нужно образцово подготовиться и провести подкормку озимых посевов и посевов многолетних трав.

При проведении этой работы следует учитывать, прежде всего, состояние самих озимых. На переросших с осени и отличающихся буйным развитием посевах надо провести подкормку фосфатно-калийными удобрениями, смесью золы в количестве 3—4 центнеров и птичьего помета 2—3 центнеров, или навозом-сыпцом по 6—8 тонн на гектар.

На посевах, вышедших из зимы изреженными, решающее влияние окажет азотное удобрение, внесенное совместно с фосфатно-калийными удобрениями. Рекомендуется подкормить такие посевы удобрениями из расчета 3—4 центнера птичьего помета, или 10 тонн торфяной крошки на гектар.

Накопленный навоз-сыпец надо использовать в первую очередь для подкормки озимых при норме 6—8 тонн на гектар на уже оголенных полях.

При подкормке минеральными удобрениями следует использовать смесь удобрений из такого расчета: сульфат-аммоний или селитра 1—1,5 центнера, суперфосфат 1,5—2 центнера и калийная соль—1 центнер на гектар.

В нынешнем году мы должны подкормить 250 тыс. гектаров озимых. Это серьезная работа, требующая массового выхода в поле колхозников. Подкормки могут дать большой эффект только тогда, когда они будут проведены в ранние сроки, по тало-мерзлой земле, если удобрения будут внесены равномерно по всей площади. Вот почему районные организации, агрономы, звеньевые должны обратить особое внимание на качество подкормки посевов.

Южные районы, в частности Валуйский, Уразовский, подкормили уже значительные площади озимых. Однако во многих других районах, несмотря на то, что снег сошел, медлят с этим, оправдываясь начавшимися заморозками. Это в корне неверно! Именно сейчас по мерзло-талой земле надо начинать массовые работы по подкормке.

Надо тщательно провести уход и за посевами многолетних трав: очистить их от остатков сорняков и обязательно подкормить минеральными удобрениями из расчета 1,5—2 центнера суперфосфата, 1 центнер калийных и 0,5 центнера азотных удобрений на гектар.

Колхозные звенья не должны упустить и период задержания талых вод.

Необходимо поднять всех колхозников на уход за озимыми, повсюду закрепить эти посевы и посевы многолетних трав за звеньями. Райкомы и райисполкомы обязаны сейчас же провести кустовые семинары звеньевых и ознакомить их с агротехникой ухода за озимыми посевами и семенниками многолетних трав в весенний период.

Обеспечить образцовый уход за озимыми—значит собрать дополнительно миллионы пудов хлеба в колхозах нашей области!

800 ГЕКТАРОВ ОЗИМЫХ ПОДКОРМИЛИ ВАЛУЙЧАНЕ

БЕСЕДА С СЕКРЕТАРЕМ ВАЛУЙСКОГО РАЙКОМА ВКП(б) тов. ТИХОНОВЫМ.

В последние дни установилась самая благоприятная погода для подкормки озимых. Почти все колхозы и звенья начали эту работу. Подкормка ведется по мерзло-талой земле. Колхозники стремятся управиться с этим делом как можно быстрее, до грязи.

Дружно работают звенья колхоза «Путь Ленина» Селивановского сельсовета. Они уже подкормили две трети всех озимых посевов. Первенство заняло здесь звено Екатерины Алтуховой, подкормившее сыпцом все 8 гектаров своего участка.

Половину озимых подкормили колхозники артели «Путь свободы». Здесь всячески усиливают эту работу, чтобы подкормить озимые на всей площади в течение двух дней. Из 300 гектаров на 110 га внесли удобрения звенья колхоза «Волховстрой».

Всего по району удобрения внесены на площади около 800 гектаров озимых. Мы ставим задачу перед колхозами произвести подкормку на всей площади озимых хлебов.

Тракторы прибыли в колхозы

ЧЕРЕМИСИНОВО. (По телефону. Корр. «Курской правды»). Большинство тракторных бригад Черемисиновской МТС, завершив подготовку к весне, выезжает в колхозы, на полях которых они будут работать.

В сельхозартель им. Красной Армии прибыл отряд Алексея Гребенькова. Водители привели сюда все три машины, а также доставили прицепной инвентарь. В артель «Вторая пятилетка» прибыла бригада Петра Косаренко.

Обе тракторные бригады вступили в соревнование за стопудовый урожай.

ПО ПРИМЕРУ ЯСЕНОВСКИХ МЕХАНИЗАТОРОВ

ШИРЕ РАЗВЕРНУТЬ ПОМОЩЬ ОТСТАЮЩИМ МТС

Ремонтники Ясеновской МТС, закончившие подготовку машин, решили помочь отстающей Мелавской МТС. Инициатива ясеновцев подхвачена в ряде других районов. Ниже мы публикуем сообщения секретарей райкомов ВКП(б) и председателей райисполкомов о мерах, принимаемых к подтягиванию отстающих МТС и организации взаимопомощи тракторных бригад внутри МТС.

* * *

Об инициативе ясеновских трактористов узнали рабочие Шебекинского машиностроительного завода и учащиеся ремесленного училища. Они решили помочь отстающей в районе Зиборовской МТС, выполнившей план ремонта на 76 проц. В помощь МТС послана ремонтная бригада из наиболее квалифицированных рабочих. Бригаду возглавляет главный механик тов. Елисеев.

Шефы помогли МТС правильно организовать труд на ремонте, кроме того, в своих мастерских они готовят детали для тракторов.

Шебекинский райком послал в МТС группу коммунистов из состава районного партийного актива для организации социалистического соревнования среди ремонтников. Темпы ремонта в результате этой помощи поднялись.

* * *

Бригады Шумаковской МТС т.т. Захарова, Шурупова и Кобзева, закончившие ремонт тракторов, узнав об инициативе ясеновцев, оказывают помощь отстающим бригадам своей МТС. Теперь они стали перевыполнять ежедневный график. Так, бригада т. Доренского закончила подготовку машин на 4 дня раньше срока. Качество ремонта признано хорошим. Успешно заканчивает ремонт бригада т. Осипова. Секретарь партийной организации т. Разумов ежедневно проверяет выполнение нарядов и подводит итоги соревнования, рассказывая об успехах лучших ремонтников в «Боевом листке».

* * *

Инициатива ясеновцев нашла отклик в коллективе ремонтников Владимировской МТС Пристенского района. Передовые бригадиры Егор и Андрей Переверзевы, прочитав в «Курской правде» статью о том, как организовать помощь отстающим, делом откликнулись на почин ясеновских трактористов. Они помогают отремонтировать гусеничный трактор бригаде Кубрикова. Через два дня этот трактор выйдет из ремонта.

* * *

Стригуновская МТС Борисовского района сильно отстала на ремонте. Однако тракторные бригады т.т. Дорошенко и Цыбульника уже давно закончили подготовку тракторов. По примеру ясеновских механизаторов они взяли шефство над отстающими бригадами т.т. Сыпко и Федоренко. Правильно расставив силы, передовики заметно подтянули отстающих. Все бригады подготовят машины во-время.

Вручение наград мастерам высоких урожаев

СТАРЫЙ ОСКОЛ. (Корр. «Курской правды»). Недавно здесь состоялось районное совещание передовиков сельского хозяйства, на котором присутствовало 950 человек. Совещание обсудило итоги 1947 сельскохозяйственного года и задачи в борьбе за урожай 1948 года.

Секретарь Курского обкома ВКП(б), депутат Верховного Совета СССР П. И. Доронин от имени Президиума Верховного Совета СССР вручил на совещании ордена и медали лучшим людям района за получение высоких урожаев зерновых культур в 1947 году.

Золотую медаль «Серп и молот», орден Ленина и грамоту о присвоении звания Героя Социалистического Труда получила звеньевая колхоза «Новый мир» Пелагея Васильевна Мартынова, вырастившая в прошлом году по 31,5 центнера пшеницы на каждом из 9 гектаров.

Ордена Ленина были вручены председателю колхоза «Новый мир» Тихону Ивановичу Рощупкину, бригадиру Ивану Васильевичу Бакланову и звеньевой этого же колхоза Александре Васильевне Рябчуковой.

Ордена Трудового Красного Знамени вручены 11 передовикам, в том числе председателю колхоза «Мировая революция» Дмитрию Ивановичу Лихачеву. Медали «За трудовую доблесть» получили восемь человек и «За трудовое отличие»—пять человек.

В короткой речи П. И. Доронин поздравил награжденных с высокой правительственной наградой и пожелал им новых успехов в работе.

С ответным словом от имени награжденных выступил Д. И. Лихачев. Он сказал:

— Мы неплохо поработали в прошлом году. Собрали много хлеба, и наш скромный труд щедро вознаградила Родина. От чистого сердца благодарим мы большевистскую партию, советское правительство и нашего родного товарища Сталина за отеческую заботу о колхозном крестьянстве. Обещаем добиться в этом году еще лучших результатов, вырастить урожай выше прошлогоднего.

Участники совещания единодушно приняли письмо товарищу Сталину. Они дали обещание вождю—на две тысячи гектаров расширить в этом году посевной клин, в том числе по пшенице на 700 гектаров и собрать в среднем по району с каждого гектара по 100 пудов зерновых, по 230 центнеров сахарной свеклы и по 80 пудов подсолнечника. Многие колхозы, бригады и звенья взяли повышенные обязательства.

* * *

По поручению Президиума Верховного Совета СССР секретарь обкома ВКП(б), депутат Верховного Совета СССР П. И. Доронин вручил ордена и медали награжденным за высокий урожай передовикам сельского хозяйства Волоконовского района. Первой получает золотую медаль «Серп и молот», орден Ленина и грамоту о присвоении звания Героя Социалистического Труда звеньевая колхоза «Косарь» Н. Т. Славгородская.

Ордена Ленина были вручены бригадирам колхоза «Косарь» Г. С. Зайцеву, Н. П. Лотохову, председателю колхоза «Косарь» К. П. Капица, звеньевым колхоза «Косарь» К. Д. Отморской, З. С. Перепелица, М. С. Смеяновой.

Ордена Трудового Красного Знамени получили 13 человек, медали «За трудовую доблесть» — 8 человек, медали «За трудовое отличие» — 10 человек.

Получая ордена и медали, награжденные горячо благодарили большевистскую партию, советское правительство и великого вождя товарища Сталина за заботу о тружениках колхозных полей и обещали вырастить в нынешнем году еще больший урожай.

Присвоение звания Героя Социалистического Труда работникам совхозов Украинской ССР

За получение высоких урожаев пшеницы и ржи при выполнении совхозом плана сдачи государству сельскохозяйственных продуктов в 1947 году и обеспеченности семенами зерновых культур для весеннего сева 1948 года Президиум Верховного Совета СССР присвоил звание Героя Социалистического Труда с вручением ордена Ленина и золотой медали «Серп и молот» 52 работникам совхозов Министерства совхозов Харьковской, Полтавской, Николаевской, Сталинской, Одесской, Каменец-Подольской и Ворошиловградской областей Украинской ССР.

Среди получивших высокое звание—бригадир полеводческой бригады семеноводческого совхоза «Шабовка» Каменец-Подольской области Бачинский С. У., получивший 32,41 центнера пшеницы с каждого из 17 гектаров своего участка; директор зернового совхоза «Старобельский» Ворошиловградской области Вагин А. А., получивший урожай пшеницы 32 центнера с гектара на площади 802 гектара; звеньевая совхоза имени Красной Армии Полтавской области Дудка М. М., получившая урожай пшеницы в 31,5 центнера с гектара на площади 11,86 гектара; старший механик зернового совхоза «Красная баштанка» Николаевской области Мазин Б. Г., получивший урожай пшеницы 31,1 центнера с гектара на площади 82 гектара; звеньевая семеноводческого колхоза имени 25-летия Октября Татарова О. И., получившая урожай пшеницы 30,3 центнера с гектара на площади 11 гектаров; управляющий отделением свиноводческого совхоза «Червоный степ» Харьковской области Тертышный П. М., получивший урожай пшеницы 30,3 центнера с гектара на площади 53 гектара; бригадир полеводческой бригады свиноводческого совхоза им. 1 Мая Сталинской области Мечетная М. М., получившая урожай пшеницы 31 центнер с гектара на площади 56 гектаров.

Присвоение звания Героя Социалистического Труда передовикам сельского хозяйства Горьковской области

Президиум Верховного Совета СССР присвоил звание Героя Социалистического Труда с вручением ордена Ленина и золотой медали «Серп и молот» передовикам сельского хозяйства Горьковской области.

Высокое звание получили звеньевая колхоза имени Кирова Кстовского района Вахрамова К. Ф., собравшая урожай ржи 30,37 центнера с гектара на площади 11,79 гектара; председатель колхоза имени Кирова Кстовского района Глебов Ф. И., получивший урожай ржи 30,6 центнера с гектара на площади 44,13 гектара; звеньевая колхоза «Авангард» Чкаловского района Порозова А. И., получившая урожай волокна льна-долгунца 9,56 центнера и семян 5,15 центнера с гектара на площади 3 гектара; звеньевая колхоза имени Октябрьской революции Больше-Маресьевского района Репина Т. П., получившая урожай картофеля 514,2 центнера с каждого из 3 гектаров участка.

Прибытие в Москву Болгарской Правительственной делегации

15 марта в Москву прибыли Председатель Совета Министров Народной республики Болгарии г. Г. Димитров, Заместитель Председателя Совета Министров и Министр Иностранных Дел г. В. Коларов, Заместитель Председателя Совета Министров и Министр Электрификации и Мелиорации г. К. Георгиев, Заместитель Председателя Совета Министров г. Г. Попов. Министр Благоустройства и Коммунального Хозяйства г. П. Каменов и другие официальные лица.

На Центральном аэродроме прибывших встречали Заместитель Председателя Совета Министров и Министр Иностранных Дел СССР В. М. Молотов, Заместители Министра Иностранных Дел СССР А. Я. Вышинский и В. А. Зорин, Заместитель Министра Внешней Торговли СССР А. Д. Крутиков, генерал армии А. И. Антонов, Заместитель Председателя Моссовета Т. А. Селиванов, Комендант г. Москвы генерал-лейтенант К. Р. Синилов, и. о. Заведующего Отделом Балканских Стран МИД СССР С. П. Кирсанов, Заведующий Протокольным Отделом МИД СССР Ф. Ф. Молочков.

Прибывших также встречали находящиеся в Москве Заместитель Председателя Совета Министров Народной республики Болгарии г. Т. Костов и Министр Торговли и Продовольствия г. К. Добрев, члены Болгарского Посольства в СССР, а также главы ряда Посольств и Миссий, аккредитованные в Москве.

При встрече был выстроен почетный караул и были исполнены государственные гимны Народной республики Болгарии и СССР.

Аэродром был украшен болгарскими и советскими флагами.

Заявление Г. М. ДИМИТРОВА

По прибытии в Москву Председатель Совета Министров Народной республики Болгарии г-н Г. Димитров сделал на аэродроме следующее заявление перед микрофоном:

«Вступая на дорогую московскую землю, первым нашим словом мы хотим выразить глубочайшую признательность и безграничную благодарность народам Советского Союза и, прежде всего, великому русскому народу за то, что они два раза освободили Болгарию от чужеземного ига. В первый раз — от пятивекового турецкого рабства, во второй раз от немецко-фашистской кабалы.

Никогда наш народ не забудет ту огромную помощь, которую советский народ оказывал нам в прошлом, оказывает и сейчас в деле сохранения и укрепления свободы, национальной независимости и государственного суверенитета.

Болгарская правительственная делегация прибыла в Москву, как представитель суверенной Народной республики Болгарии заключить с правительством Советского Союза договор о дружбе, сотрудничестве и взаимной помощи.

Мы твердо убеждены, что заключение такого договора в интересах обоих государств. Договор укрепит еще больше нерушимую дружбу между нашими странами.

В дружбе с народами могучей страны социализма болгарский народ видит главную гарантию своей свободы, независимости и всестороннего преуспевания. От имени болгарского народа, от имени его правительства и правительственной делегации и лично от своего имени я горячо, братски приветствую народы Советского Союза, Советское Правительство, дорогих москвичей и лично Председателя Совета Министров Союза Советских Социалистических Республик гениального вождя и учителя Генералиссимуса Сталина».

Работа железнодорожного транспорта в феврале

В феврале 1948 года железнодорожники Советского Союза перевыполнили общий план погрузки.

На магистралях страны успешно выполнен план погрузки нефтяных грузов, черных металлов и металлических изделий, торфа, бумаги, крепежа, строительных материалов, сельскохозяйственных машин, автомобилей, тракторов, растительного и животного масла.

План погрузки каменного угля, железной руды, огнеупоров, цемента и соли недовыполнен.

ПРЕДПРИЯТИЯ МИНИСТЕРСТВА СТРОИТЕЛЬНОГО И ДОРОЖНОГО МАШИНОСТРОЕНИЯ ПЕРЕВЫПОЛНИЛИ ПЛАН ДВУХ МЕСЯЦЕВ

Предприятия Министерства строительного и дорожного машиностроения СССР выполнили производственный план первых двух месяцев 1948 года на 111 процентов.

Выпуск продукции увеличился против соответствующего периода 1947 года на 68 процентов. Значительно возрос выпуск основных строительных и дорожных машин. экскаваторов, кранов, скреперов. Так, производство экскаваторов увеличилось в 2,6 раза, кранов—в 3 раза, скреперов—в 2,9 раза.

□ □ □

В Президиуме Верховного Совета СССР

Президиум Верховного Совета СССР в феврале с. г. постановил провести демобилизацию из армии всех остающихся старших возрастов, с окончанием ее в конце марта.

В связи с проведением этой демобилизации контингент армии будет состоять в основном из двух возрастов 1926-го и 1927-го годов рождения.

Через две недели демобилизация будет полностью закончена. (ТАСС).

Вторая сессия Верховного Совета РСФСР

О внесении изменений и дополнений в текст Конституции (Основного Закона) РСФСР

Доклад председателя Редакционной комиссии депутата П. В. БАХМУРОВА

Товарищи депутаты! Верховный Совет Российской Советской Федеративной Социалистической Республики 26 июня 1947 г. образовал Редакционную комиссию, которой поручил внести на рассмотрение Верховного Совета предложения об изменении и дополнении текста Конституции Российской Федерации.

Ныне действующая Конституция Российской Советской Федеративной Социалистической Республики, построенная в полном соответствии с Конституцией Союза Советских Социалистических Республик, была принята Чрезвычайным XVII Всероссийским С'ездом Советов в январе 1937 г.

Со времени принятия Конституции Российской Федерации прошло 11 с лишним лет, насыщенных событиями большого исторического значения.

Советский народ, под знаменем Сталинской Конституции, одержал замечательные победы на поприще мирного труда и на фронтах Великой Отечественной войны. Эти победы нашего народа свидетельствуют о преимуществах советского общественного и государственного строя, о торжестве принципов социализма, закрепленных в Сталинской Конституции.

За истекшие годы росло и крепло наше социалистическое государство, а вместе с ним росла и крепла Российская Федерация, развивалась советская государственная система, обогащаясь новым опытом государственного строительства. Произошли некоторые изменения в составе нашей Федерации, в ее административно - территориальном делении; были произведены некоторые изменения в структуре государственных органов.

Верховным Советом Союза ССР 25 февраля 1947 г. был принят «Закон об изменении и дополнении текста Конституции (Основного Закона) СССР». Из этого закона вытекает необходимость внесения соответствующих изменений и дополнений в текст Конституции РСФСР.

Верховный Совет Российской Республики принял ряд законодательных актов, требующих также внесения необходимых изменений и дополнений в отдельные статьи Конституции РСФСР.

В соответствии с этим Редакционная комиссия разработала предложения о внесении изменений и дополнений в текст Конституции РСФСР, которые и представляет на рассмотрение Верховного Совета.

Предложения Редакционной комиссии изложены в проекте Закона, розданном депутатам Верховного Совета. Они сводятся к следующему.

В проекте Закона предусматривается перечисление Союзных республик в статье 13 Конституции РСФСР в том же порядке, в каком они изложены в статье 13 Конституции СССР, т. е. в соответствии с численностью населения Союзных республик.

Статью 14-ю Конституции РСФСР Редакционная комиссия предлагает привести в соответствие с существующим административно-территориальным делением Российской Федерации. Эта статья действует в редакции, принятой Верховным Советом на 3-й сессии в июне 1940 года. С тех пор в административно-территориальном делении Российской Республики произошли значительные изменения.

Перемещение промышленных предприятий на Урал и в Сибирь в годы Отечественной войны, возникновение новых промышленных районов, усложнение задач руководства хозяйственным и культурным строительством на местах привели к необходимости выделить некоторые районы в самостоятельные административно-территориальные единицы, разукрупнить ряд областей.

За это время были образованы—Астраханская, Брянская, Великолукская, Владимирская, Грозненская, Калужская, Кемеровская, Костромская, Крымская, Курганская, Новгородская, Псковская, Томская, Тюменская и Ульяновская области.

В результате победы над гитлеровской Германией и ликвидации Восточной Пруссии была образована и включена в состав РСФСР новая Калининградская область.

На Дальнем Востоке Советская Армия возвратила принадлежащие нашей стране земли Южного Сахалина и Курильских островов. Территория Южного Сахалина и Курильских островов входит теперь в состав Сахалинской области, выделенной из Хабаровского края.

В октябре 1944 г. в состав нашей республики была принята Тувинская Народная Республика на правах автономной области с непосредственным подчинением республиканским органам. Тувинский народ приобщился к социалистическому строительству и в содружестве с народами Российской Федерации, при большой помощи советского государства, успешно поднимает экономику области, материальный и культурный уровень трудящихся.

Произошли также некоторые изменения в составе автономных республик Российской Федерации.

Все эти изменения в административно-территориальном составе Российской Республики нашли свое отражение в новой редакции статьи 14-й Конституции РСФСР.

Редакционная комиссия предлагает внести в статью 19-ю Конституции изменения, касающиеся компетенции высших органов государственной власти республики. В соответствии с Конституцией СССР Редакционная комиссия предлагает дополнить статью 19-ю Конституции РСФСР новым пунктом, устанавливающим, что к ведению РСФСР относится законодательство о браке и семье.

Редакционная комиссия также вносит предложение дополнить статью 33-ю Конституции РСФСР новым пунктом, предусматривающим установление Президиумом Верховного Совета почетных званий РСФСР. Это предложение исходит из учета практики деятельности Президиума Верховного Совета РСФСР.

Верховным Советом РСФСР 26 июня 1947 года был принят Закон о количественном составе Президиума Верховного Совета РСФСР. Редакционная комиссия в соответствии с этим Законом предлагает внести необходимые изменения в статью 31 Конституции РСФСР. Эти изменения заключаются в том, что число заместителей Председателя Президиума Верховного Совета РСФСР устанавливается в 12 человек, т. е. по числу автономных республик, а число членов Президиума устанавливается в 13 человек вместо 20.

В статье 39 Конституции РСФСР предлагается изменить срок созыва вновь избранного Верховного Совета и установить, что вновь избранный Верховный Совет созывается Президиумом Верховного Совета не позже, как через три месяца после выборов.

Редакционная комиссия предлагает внести изменение в статью 28 Конституции РСФСР.

Статья 28 Конституции РСФСР предусматривает избрание двух заместителей Председателя Верховного Совета. Верховный Совет РСФСР 4 марта 1944 года на V сессии увеличил количество заместителей до 8 человек, так как наличие в составе руководства заседаниями сессий только двух заместителей не обеспечивает полного разрешения задач и руководства сессиями. На первой сессии 20 июня 1947 года Верховным Советом РСФСР второго созыва также было избрано восемь заместителей. Поэтому численный состав заместителей необходимо отразить в редакции статьи 28 Конституции РСФСР.

Следующую группу предложений по внесению изменений и дополнений в текст Конституции составляют изменения и дополнения, вытекающие из Закона «О преобразовании Совета Народных Комиссаров РСФСР в Совет Министров РСФСР и Советов Народных Комиссаров автономных республик в Советы Министров автономных республик», принятого Верховным Советом РСФСР 25 июня 1946 года на VII сессии. В соответствии с этими преобразованиями Редакционная комиссия предлагает в статьях 23, 33, 40—55, 64—72, 92—94, 97, 101, 103 и 117 наименования «Совет Народных Комиссаров», «Народный Комиссариат» и «Народный Комиссар» заменить соответственно наименованиями «Совет Министров», «Министерство» и «Министр».

Верховный Совет СССР 19 марта 1946 года принял Закон о присвоении Прокурору СССР наименования Генерального Прокурора СССР. В соответствии с этим законом и Конституцией СССР Редакционная комиссия предлагает внести необходимые изменения в статьи 117, 118, 119, 120 и 121 Конституции РСФСР.

В связи с образованием новых министерств—Министерства вкусовой промышленности, Министерства лесного хозяйства, Министерства кинематографии, преобразованием Министерства земледелия в Министерство сельского хозяйства,—Редакционная комиссия предлагает в статьях 54 и 55 перечень министерств привести в соответствие с существующими в настоящее время министерствами и их наименованиями. Вместе с этим Редакционная комиссия предлагает изложить перечень министерств в этих статьях в алфавитном порядке.

Редакционная комиссия предлагает статью 47 Конституции принять в новой редакции, не перечисляя в ней министров, входящих в состав Правительства, т. к. в статьях 54 и 55 дается исчерпывающий перечень министров РСФСР.

В статье 69 перечень министров и начальников управлений, входящих в состав Совета Министров автономной республики, необходимо также привести в соответствие с происшедшими изменениями в составе министерств и управлений автономных республик и изложить его в алфавитном порядке.

В действующей редакции этой статьи Министерство пищевой промышленности автономной республики указано во второй части статьи, в которой предусмотрены министерства, образуемые Верховным Советом автономной республики в зависимости от особенностей хозяйства республики и с утверждения Верховного Совета РСФСР. В настоящее время Министерство пищевой промышленности имеется во всех автономных республиках, следовательно, оно должно быть в первой части статьи 69, где указаны министерства, образованные в каждой автономной республике.

Кроме того, в статье 69 в перечень начальников управлений, входящих в состав Советов Министров автономных республик, в соответствии с действующим законодательством предлагается включить Начальника управления кинофикации и Начальника управления по делам культурно-просветительных учреждений.

В статьях 92, 96 и 99 дается перечень отделов и управлений исполнительных комитетов краевых, областных, районных и городских Советов депутатов трудящихся. В связи с образованием новых отделов и управлений исполнительных комитетов Советов—отдела культурно-просветительной работы, управления кинофикации, преобразованием земельных отделов в управления сельского хозяйства,—предлагается новая редакция этих статей. Перечень отделов и управлений в этих статьях дается в алфавитном порядке.

Управление Министерства юстиции РСФСР, как образуемое Министерством юстиции при краевых, областных Советах депутатов трудящихся, предусматривается в статье 93.

По проекту Закона редакция статей 94, 98, 100 и 101 изменена применительно к статьям 92, 96 и 99, т. е. в этих статьях дается единое наименование —«Отделы исполнительных комитетов Советов» вместо «Отделы Советов».

Следующая группа предложений Редакционной комиссии относится к 11 и 12 главам Конституции РСФСР.

Законом об изменении и дополнении текста Конституции СССР, принятым Верховным Советом СССР в феврале 1947 года, в статью 119 Конституции СССР, устанавливающую право граждан СССР на отдых, внесено изменение, отразившее переход на 8-часовой рабочий день. В связи с этим необходимо статью 123 Конституции РСФСР изложить в редакции, соответствующей статье 119 Конституции СССР. Разрешите зачитать текст 123 статьи в новой редакции:

«Статья 123. Граждане РСФСР имеют право на отдых.

Право на отдых обеспечивается установлением для рабочих и служащих 8-часового рабочего дня и сокращением рабочего дня до 7 и 6 часов для ряда профессий с тяжелыми условиями работы и до 4 часов в цехах с особо тяжелыми условиями работы; установлением ежегодных отпусков рабочим и служащим с сохранением заработной платы; предоставлением для обслуживания трудящихся широкой сети санаториев, домов отдыха, клубов».

Сталинская Конституция гарантирует советским гражданам право на образование. Советское государство значительные средства расходует на народное образование. В только, что принятом Верховным Советом Законе о Государственном бюджете Российской Федерации на 1948 год на народное образование ассигновано 19 млрд. руб., что составляет около 40 проц. всех расходов республики.

Эти ассигнования целиком покрывают расходы по неполному среднему образованию и подавляющую часть расходов по среднему и высшему образованию. И только незначительная часть расходов на образование возмещается установленной платой за обучение в старших классах средней школы и высших учебных заведениях. Введение платы за обучение было принято во внимание при внесении изменений в текст Конституции СССР и нашло свое отражение в статье 121 Конституции СССР.

Редакционная комиссия предлагает вторую часть статьи 125 Конституции РСФСР привести в соответствие со статьей 121 Конституции СССР и изложить статью в следующей редакции:

«Статья 125. Граждане РСФСР имеют право на образование.

Это право обеспечивается всеобще-обязательным начальным образованием, бесплатностью семилетнего образования, системой государственных стипендий отличившимся учащимся в высшей школе, обучением в школах на родном языке, организацией на заводах, в совхозах, машинно-тракторных станциях и колхозах бесплатного производственного, технического и агрономического обучения трудящихся».

Редакционная комиссия предлагает в соответствии со статьей 122 Конституции СССР указать в статье 126 Конституции РСФСР, что возможность осуществления женщиной предоставленных ей прав обеспечивается также государственной помощью многодетным и одиноким матерям. Это дополнение соответствует действующему законодательству и государственной практике, выражающим заботу советского государства об охране материнства и детства. Только по нашей Российской Республике за 1947 г. выплачено государственных пособий многодетным и одиноким матерям более двух с половиной миллиардов рублей.

В соответствии с Указом Президиума Верховного Совета РСФСР от 25 ноября 1946 года «О возрастном цензе для граждан РСФСР, избираемых в Верховный Совет РСФСР и Верховные Советы автономных республик» в представленном Редакционной комиссией проекте Закона предусмотрено дополнение статьи 139 Конституции РСФСР второй частью, устанавливающей возрастной ценз в 21 год для граждан, избираемых в Верховный Совет РСФСР и Верховные Советы автономных республик.

Помимо изложенных изменений и дополнений текста Конституции РСФСР Редакционная комиссия предлагает внести еще некоторые редакционные поправки в 60, 78, 81, 82, 98 и 100 статьи Конституции. Эти поправки изложены в проекте Закона, который имеется на руках у всех депутатов.

Таковы предложения об изменении и дополнении текста Конституции РСФСР, которые вносятся Редакционной комиссией на рассмотрение и утверждение Верховного Совета РСФСР.

Товарищи депутаты! Итоги славного пути, пройденного нашей страной, свидетельствуют о крупных победах социалистического строя, победах советской демократии. Они говорят о дальнейшем развитии и укреплении Российской Федерации, как суверенного социалистического государства, о росте могущества Союза Советских Социалистических Республик.

Советский народ под мудрым руководством партии большевиков, под знаменем Сталинской Конституции уверенно идет вперед к новым победам коммунизма. **(Продолжительные аплодисменты).**

К вопросу о торговых переговорах между СССР и Италией

В конце прошлого года Итальянское правительство обратилось к Советскому правительству с предложением приступить к переговорам о заключении соглашений между СССР и Италией по экономическим и торговым вопросам. В ответ на это обращение Советское правительство сообщило Итальянскому правительству о своем согласии приступить к указанным переговорам и принять в этих целях в Москве итальянскую делегацию. Вместе с тем Советское правительство предложило одновременно с переговорами по торговым и экономическим вопросам приступить к переговорам также по вопросу о репарациях, установленных в пользу СССР по Мирному договору с Италией от 10 февраля 1947 года.

Итальянское правительство в своей ноте от 12 января сообщило Советскому правительству, что оно с удовлетворением приняло согласие Советского правительства на ведение торговых и экономических переговоров и выразило пожелание, чтобы в возможно скором времени было приступлено к переговорам для достижения соглашения по товарообороту между СССР и Италией на основе предложений, изложенных в ноте Итальянского правительства и в ответе Советского правительства. Что касается переговоров по вопросу о репарациях. Итальянское правительство сообщило, что оно считает, что ведение переговоров по этому вопросу одновременно с переговорами по торговым и экономическим вопросам находится в противоречии с теми задачами развития и укрепления итальянской экономики, которые ставит перед собой Итальянское правительство.

9 марта Советское правительство направило свой ответ на указанную ноту Итальянского правительства, в котором заявило следующее:

Советское правительство, идя навстречу неоднократно выраженным пожеланиям Итальянского правительства приступить к экономическим переговорам с Советским Союзом, уже дало согласие принять в Москве Итальянскую делегацию для ведения переговоров и заключения соглашений по экономическим и торговым вопросам.

Советское правительство принимает к сведению содержащееся в упомянутой ноте от 12 января с. г. сообщение Итальянского правительства о его желании в возможно скором времени приступить к переговорам для достижения соглашения по товарообороту между СССР и Италией на основе предложений, изложенных в ноте Итальянского правительства от 3 ноября и в ответе Советского правительства на эту ноту от 15 декабря 1947 года.

Что касается соображений Итальянского правительства относительно переговоров по вопросу о репарациях, то Советское правительство не видит оснований для откладывания обсуждения указанного вопроса и считает, что одновременно с переговорами о заключении соглашения о товарообороте и платежах, а также договора о торговле и мореплавании должен быть, вместе с тем, обсужден вопрос о поставках Италией Советскому Союзу товаров в счет репараций. При этом Советское правительство исходит из того, что достижение соглашения по вопросу о репарациях не находится ни в каком противоречии с теми задачами развития и укрепления итальянской экономики, которые ставит перед собой Итальянское правительство, как это сказано в его ноте от 12 января.

В связи с этим Советское правительство считает необходимым отметить заявления премьер-министра г-на де Гаспери и министра иностранных дел г-на Сфорца о том, что Советское правительство, якобы, выдвинуло требование, чтобы Италия приступила к выплате репараций ранее предусмотренного Мирным договором срока. В действительности дело обстоит не так. Советское правительство, внося предложение относительно переговоров по поводу репараций, имеет в виду, что при этих переговорах стороны будут оставаться в рамках постановлений Мирного договора как в отношении характера поставок, так и в отношении установленных Мирным договором сроков. Таким образом, предусмотренные Мирным договором поставки в счет репараций должны будут осуществляться в сроки, установленные статьей 74 Мирного договора, а не ранее этих сроков. Советское правительство при этом учитывает, что согласование программы поставок товаров из текущей продукции итальянской промышленности в счет репараций позволит заранее запланировать соответствующие производственные ресурсы, тем самым обеспечив и облегчив выполнение репарационных обязательств Италии.

Советское правительство вместе с тем считает необходимым добавить, что в случае достижения соглашения по репарационному вопросу, Итальянское правительство может не сомневаться в том, что все другие вопросы экономических и торговых отношений между СССР и Италией будут разрешены, поскольку это будет зависеть от Советского Союза, во взаимных интересах.

Что касается запроса Итальянского правительства о схеме договора о торговле и мореплавании, то Советское правительство имеет в виду положить в основу этого договора принцип наибольшего благоприятствования для обеих стран в отношении всех вопросов торговли и мореплавания. (ТАСС).

□ □ □

Город Ломоносов

Указом Президиума Верховного Совета РСФСР город Ораниенбаум переименован в город Ломоносов и Ораниенбаумский район—в Ломоносовский район.

Имя величайшего русского ученого тесно связано с Ораниенбаумом. Здесь в 24 километрах от города в деревне Усть-Рудице, бывшего Копорского уезда, М. В. Ломоносов основал в 1754 году первый в России завод по изготовлению смальты для мозаики. Из нее изготовляли мозаичные картины и узоры.

М. В. Ломоносов возродил в России древнее искусство художественной мозаики. Он сам создал несколько картин, в том числе и знаменитую «Полтавскую баталию», находящуюся в вестибюле здания Академии наук СССР в Ленинграде.

Ломоносов—растущий культурный советский город. Здесь есть кирпичный завод, судоремонтные мастерские, механизированный хлебозавод, ряд предприятий местной промышленности. Он—центр района, насчитывающего свыше 30 колхозов и 10 крупных совхозов, снабжающих Ленинград овощами, мясом, молоком.

За годы советской власти в городе проведен 30-километровый водопровод, асфальтированы и замощены все улицы, выстроены большие каменные дома, в том числе школы, детские сады и ясли. Дворцы-музеи и парки стали любимым местом отдыха ленинградцев.

Новый свекловичный культиватор „КИЗ-А"

Секция механизации Казахского филиала Всесоюзной Академии сельскохозяйственных наук им. В. И. Ленина подвела итоги производственных испытаний нового свекловичного культиватора «КИЗ-А», сконструированного инженером Антиповым.

В отличие от других конструкций этот культиватор можно использовать на междурядной обработке свеклы даже в то время, когда у нее отрастает высокая ботва. Рыхление производится на глубину 16—18 сантиметров. Одновременно с рыхлением почвы культиватор «КИЗ-А» может производить подкормку растений минеральными удобрениями.

В колхозах имени Фрунзе и «Красный путиловец» на участках, обработанных новым культиватором, получена прибавка урожая по 100—150 центнеров свеклы на гектар.

Кольчугинская посуда

Кольчугинские металлисты (Владимирская область) издавна славятся умением вырабатывать изящную посуду и столовые приборы.

Посудный цех завода имени Орджоникидзе возобновил производство высокосортных мельхиоровых изделий, чайных и столовых ложек, овальных рыбных блюд и разнообразных подносов, украшенных тонкой гравировкой. В ближайшее время начнется выпуск ваз, подстаканников и кофейных сервизов. Вдвое увеличено производство чайников, умывальников.

С пуском в эксплоатацию в текущем году второй очереди этого цеха выработка металлической посуды значительно увеличится.

ВЕСЕННИЕ КАНИКУЛЫ ШКОЛЬНИКОВ

Министерство просвещения РСФСР дало указание местным органам народного образования о порядке проведения предстоящих каникул школьников. Весенние каникулы в школах устанавливаются продолжительностью в 6 дней: в городах с 25 по 31 марта включительно, а в сельских местностях—в зависимости от климатических условий.

Санатории в Кисловодске

В Кисловодске, в районе Храма воздуха, на высоте 930 метров над уровнем моря сооружается крупный санаторий Министерства строительства предприятий тяжелой индустрии. Он будет оснащен новейшим оборудованием.

Строится также здравница ЦК профсоюза работников автомобильной промышленности. После капитального ремонта возобновил работу санаторий имени Сталина.

Речь депутата Н. В. ГОЛУБЕВА

КАСТОРЕНСКИЙ ИЗБИРАТЕЛЬНЫЙ ОКРУГ, I КУРСКАЯ ОБЛАСТЬ

Товарищи депутаты! Редакционная комиссия, образованная Верховным Советом Российской Советской Федеративной Социалистической Республики, внесла на рассмотрение и утверждение Верховного Совета проект Закона об изменении и дополнении текста Конституции (Основного Закона) РСФСР.

Со времени принятия Чрезвычайным XVII-м Всероссийским с'ездом Советов Конституции Российской Федерации, построенной в полном соответствии с Конституцией Союза Советских Социалистических Республик, прошло более 11-ти лет. За эти годы советский народ под знаменем Сталинской Конституции, под водительством большевистской партии, товарища Сталина добился больших успехов в хозяйственном и культурном строительстве, в укреплении советского социалистического государства.

Советский общественный и государственный строй, его социалистические принципы организации показали свою непреоборимую жизненную силу как в годы мирного строительства, так и в годы Великой Отечественной войны. Советский общественный и государственный строй оказался не только лучшей формой организации экономического и культурного под'ема страны в годы довоенных пятилеток, не только лучшей формой мобилизации всех сил народа для отпора врагу в военное время, но и лучшей формой организации всенародных усилий для послевоенного восстановления и дальнейшего развития народного хозяйства.

Сталинская Конституция вдохновляет советский народ на новые трудовые подвиги, на борьбу за успешное восстановление и дальнейшее развитие народного хозяйства, на повышение благосостояния народа и еще большее укрепление военно-экономической мощи нашего советского государства.

Товарищи депутаты! Председатель Редакционной комиссии депутат Бахмуров подробно доложил Верховному Совету, в какие статьи Конституции РСФСР необходимо внести изменения и дополнения. Предлагаемые изменения текста Конституции нашей республики полностью соответствуют Закону об изменении и дополнении текста Конституции СССР, принятому Верховным Советом СССР 25-го февраля 1947 года, Законом, принятым Верховным Советом РСФСР, и отражают практику советского государственного строительства.

За последние годы произошли изменения в административно-территориальном делении Российской Федерации и произведены некоторые изменения в структуре государственных органов республики.

В связи с этим Редакционная комиссия правильно предлагает внести изменения в соответствующие статьи Конституции РСФСР об административно-территориальном составе нашей республики и о структуре местных органов государственной власти.

Изменения статей 92, 96 и 99 Конституции РСФСР о перечислении вновь созданных отделов культурно-просветительной работы и управлений кинофикации исполнительных комитетов краевых и областных Советов депутатов трудящихся вносятся в связи с образованием Министерства кинофикации и Комитета по делам культурно-просветительной работы. Организация отделов культурно-просветительной работы и управлений кинофикации позволяет значительно улучшить руководство культурно-просветительной работой на местах.

В связи с реорганизацией Министерства земледелия в Министерство сельского хозяйства, земельные отделы исполнительных комитетов краевых, областных Советов депутатов трудящихся были преобразованы в управления сельского хозяйства краевых, областных исполкомов и отделы сельского хозяйства районных исполкомов.

Товарищи депутаты! Нет необходимости останавливать ваше внимание на других изменениях и дополнениях текста Конституции РСФСР, предлагаемых Редакционной комиссией. О них подробно доложил депутат Бахмуров.

Вношу предложение—прения по докладу Редакционной комиссии не открывать, представленный на утверждение проект Закона об изменениях и дополнениях текста Конституции Российской Советской Федеративной Социалистической Республики утвердить.

Обменяемся опытом!

В редакцию газеты «Курская правда» и областное управление сельского хозяйства поступили многочисленные запросы звеньевых, бригадиров, председателей колхозов с просьбой рассказать о ефремовской агротехнике выращивания масличной культуры — подсолнечника.

С целью обобщения опыта колхозов, возделывающих эту культуру, в Валуйках было созвано совещание передовиков сельского хозяйства районов подсолнечной зоны области.

Ниже мы публикуем отчет с этого совещания.

Посевам подсолнуха — высокую агротехнику!

Среди технических культур подсолнечник занимает одно из ведущих мест в нашей области. В прошлом году под его посевами было занято 80000 гектаров, или столько, сколько засевали колхозы области до войны. Намечено дальнейшее расширение подсолнечных плантаций. В 1948 году подсолнечник будет возделываться в 22 районах на площади 87000 гектаров. Впервые появятся посевы этой культуры на полях колхозов Волоконского, Больше-Полянского, Прохоровского и Обоянского районов.

С докладом «Итоги работы по выращиванию подсолнечника и о задачах на 1948 год» выступил на совещании зам. начальника областного управления сельского хозяйства тов. Чесноков. Старший научный сотрудник Вейделевского опытного поля тов. Рубин изложил в докладе, какую агротехнику надо применять при выращивании подсолнечника. Доклад заместителя директора по научной части Воронежского опытного поля тов. Ткачева был посвящен теме: «Механизация в уходе за посевами подсолнечника».

Отрадно отметить, что в прошедшем году высокая агротехника нашла более широкое применение на плантациях подсолнечника. Ряд колхозов Больше-Троицкого, Ново-Оскольского, Корочанского, Уразовского, Валуйского и других районов выполнил все требования агрономической науки и стахановского опыта и добился хороших показателей.

Совещание с большим интересом выслушало выступление В. И. Ефимова — председателя колхоза «Вторая пятилетка» Больше-Троицкого района. С 20 гектаров колхоз собрал по 25,4 центнера семян. Вот как колхоз боролся за высокий урожай. Предшественником подсолнечника была озимая пшеница. Зябь вспахали в августе на глубину 22 сантиметра. Перед вспашкой внесли 20 тонн перепревшего навоза на гектар. Зимой провели трехкратное снегозадержание. Весной задерживали талые воды на всей площади.

Посев подсолнечника произвели 20 апреля конными сеялками с шириной междурядий в 60 сантиметров. Семена заделывали в хорошо разработанную и влажную почву (прибивка зяби в два следа, культивация с одновременным боронованием в один след), норма высева — 18 килограммов на гектар. Сорт Ждановский 8281, всхожесть 98 процентов. Семена отбирались вручную, сорняки и поврежденные зерна были удалены.

Как только обозначились рядки, все 9 звеньев в течение двух дней провели первую прополку, подкормку местными удобрениями (золы 5 цент. на га, гомета 6 цент.) и рыхление междурядий на глубину 6-8 см. Сразу же производили предварительную прорывку на 10-12 см. растение от растения в рядках. При окончательном прореживании, которое производилось через 12 дней, в стадии четырех пар листьев, расстояние увеличили до 30—35 см., на каждом гектаре оставили около 50000 растений. Одновременно вторично пропололи посевы и взрыхлили междурядия на глубину 8—10 сантиметров. Спустя десять дней провели третью прополку и глубокое рыхление междурядий. Плантация содержалась в чистоте и разрыхленном состоянии, подсолнечник прекрасно развивался.

В дни массового цветения применили дополнительное искусственное опыление, благодаря чему корзинки подсолнечника были заполнены полновесными семенами. Заботливый и правильный уход за посевами обеспечил равномерное созревание корзинок.

Изучение и обобщение опыта передовиков лишний раз подтверждает истину об огромном влиянии удобрений на урожай, о большой эффективности подкормок посевов. Звеньевая колхоза «12-я годовщина Октября» (Новый Оскол) В. Н. Попова привела на совещании разительное сравнение.

— Наше звено сняло стопудовый урожай, а в звене Рудавкиной он на 40 пудов ниже. Почему? Весной мы дважды удобряли участок. Перед культивацией внесли 1 цент. калийной соли и 2 цент. суперфосфата на гектар, в момент второй прополки подкормили всходы куриным пометом, 4 цент. на га. На участке Рудавкиной этого не было.

Мастера высоких урожаев говорили: «Больше вносите удобрений под зябь, культивацию, не жалейте удобрений на подкормку, любовно ухаживайте за каждым растением. Только тогда мы будем собирать тяжеловесные урожаи подсолнечника ежегодно и со всех площадей».

На совещании много говорилось о новых агротехнических приемах, в частности, об искусственном опылении. Оно в области применялось впервые. Подсолнечник принадлежит к культурам, требующим перекрестного опыления. Только при таком скрещивании образовывается дружная завязь семян в корзинке и особенно в ее сердцевине. Колхозники Корочанского, Велико-Михайловского, Ново-Оскольского, Уразовского и других районов провели искусственное опыление на 21087 гектарах и, безусловно, увеличили урожай на этой площади не менее чем на 35—40 тысяч центнеров.

Звеньевая В. П. Аулова из колхоза «Вторая пятилетка» Больше-Троицкого района рассказала о технике опыления. В период массового цветения подсолнечника колхозницы одевали на правую руку специально изготовленную перчатку с нашитой байкой или бархоткой на лицевой стороне, шли по рядам, осторожно прикладывали перчатку к цветущей корзинке и, взяв отсюда пыльцу, таким же путем переносили ее на соседнюю корзинку, потом снова повторяли эту несложную операцию. Звено Е. М. Коротковой (колхоз «Красный Октябрь» Валуйского района) пользовалось более упрощенным способом: рядом растущие корзинки слегка прижимали друг к другу и затем раз'единяли их. Дополнительное искусственное опыление дает прибавку полтора—два центнера на гектаре.

Распространение опыта новаторов колхозной деревни—неотложная задача специалистов сельского хозяйства. Именно так и понимают свой долг участковые агрономы тов. Долгова (Мантуровская МТС) и тов. Шевляков (Красно-Полянская МТС). Они тщательно изучили и обобщили опыт передовиков своих районов, произвели описание работы ефремовских звеньев, запаслись газетными и журнальными вырезками с рассказами о Героях Социалистического Труда, брошюрами из серии «Мастера высоких урожаев». Весь этот обширный и богатый материал они распространяют через курсы звеньевых, занятия агротехкружков в избах-читальнях и колхозах, стенную и районную печать, выступления самих передовиков. Здешние колхозники, вооружаясь стахановским опытом и знаниями высокой агротехники, увереннее и активнее ведут борьбу за образцовую подготовку к весеннему севу. Колхозы, расположенные в зоне т. т. Долговой и Шевлякова, в основном закончили это важное дело.

Передовой агротехнике обязательно должна сопутствовать правильная организация труда, основанная на звеньевой системе и индивидуальной сдельщине. Передовые колхозы идут по этому верному пути. Как и в уходе за зерновыми культурами, они внедряют сдельщину на плантациях подсолнечника—повышают производительность и качество труда и в конечном счете урожай, доходы артельного хозяйства и оплату трудодня.

Об этом говорил бригадир уразовской сельхозартели «Червоное поле» М. К. Фабричный. В колхозе 8 звеньев. Участки земли, в том числе и для подсолнечника, закреплены за ними на полный севооборот. Звенья заранее вывозят сюда навоз, перед вспашкой зяби вносят местные или минеральные удобрения, у них возникает стремление контролировать вспашку зяби тракторами и другие работы МТС. Труд в звене организован так: каждой колхознице выделяется полоска-делянка, где она и ведет все работы по уходу за подсолнечником: пропалывает, рыхлит междурядия, подкармливает и прореживает всходы, борется с вредителями, осуществляет дополнительное опыление, убирает урожай. Звеньевая следит за темпами и качеством работы каждой колхозницы. Такой порядок в организации труда ускоряет проведение всех работ, улучшает их качество, положительно сказывается на урожае.

Подсолнечник и ценная и выгодная культура. Затраты труда и средств на ее возделывание окупаются сторицей, это доказано практикой многих колхозов. Члены сельхозартели «Красный Октябрь» Валуйского района из года в год сеют, по-хозяйски ухаживают за посевами и снимают обильные урожаи. В 1947 году с площади 70 гектаров взяли вкруговую по 128 пудов сортовых семян. Государству сдали (20 центнеров и получили 11.160 рублей, 650 килограммов масла и 600 пудов жмыха. Если перевести все это на деньги, то получится внушительная сумма—35 тысяч рублей, и это лишь доход от половины урожая, каждый гектар дал тысячу рублей дохода. Насколько выгоден подсолнечник для честно работающих колхозников, видно на примере звена Марии Степановны Кравцовой. С 8 гектаров звено собрало 1.128 пудов—23,5 центнера с га. План урожайности выполнен на 250 процентов. За перевыполнение плана урожайности члены звена получили 47 центнеров подсолнечника — по 11 килограммов на трудодень дополнительной оплаты да плюс 400 граммов—обычная оплата. За 7 центнеров заработанных семян тов. Кравцова получила в обмен 120 килограммов растительного масла, 12 пудов жмыха. Ныне в колхозе и у колхозников есть важный продукт питания—масло, есть и сытный корм для скота, свиней, птицы—жмых, есть и топливо—сухие стебли подсолнечника, есть и ценное удобрение—зола. И в деньгах недостатка нет. Вот что значит любовно ухаживать за подсолнечником.

На совещании говорили о недооценке культуры подсолнечника и в первую очередь со стороны дирекции машинно-тракторных станций. В прошлом году перед севом директора, агроспециалисты ряда МТС (Валуйская, Принцевская, Казинская и т. д.) и руководители райсельхозотделов не дали колхозам конкретных указаний о соблюдении единой ширины междурядий и прямолинейности рядков. Образовался разнобой, и он не позволил применить механизированную обработку посевов. Многие МТС сорвали план комбайновой уборки. Все это впоследствии пагубно отразилось на подсолнечнике—средний урожай по области все еще низкий. Нельзя повторять эту ошибку.

Широко применить опыт мастеров высоких урожаев, образцово подготовиться к весеннему севу—вот над чем должны сейчас самоотверженно трудиться все колхозники, агрономы, работники МТС и руководители районов, выращивающих важнейшую техническую культуру—подсолнечник. Необходимо твердо проводить в жизнь указания товарища Сталина: «Нам придется все больше и больше увеличивать производство технических культур, если мы хотим двинуть вперед нашу легкую промышленность и нашу пищевую промышленность».

А. КРАВЧЕНКО,
корр. «Курской правды».

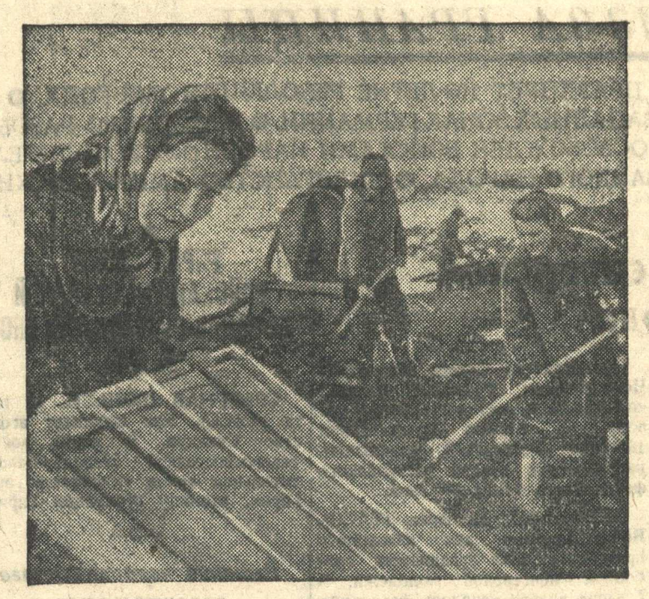

Колхоз имени Сталина Стрелецкого района в прошлом году получил 440 тысяч рублей дохода от огородных культур. Сейчас колхоз начинает сев ранней капусты в парниках.
На снимке: звеньевая огородной бригады Н. Бибик за проверкой парниковых рам.
Фото М. Шеховцова.

По Курской области

НА ХОЗРАСЧЕТ!

БЕЛГОРОД (Корр. «Курской правды»). На железнодорожном узле во всех цехах развернулось движение за внедрение хозрасчета. Вагонное депо, например, перешло на хозрасчет со второй половины прошлого года, когда перерасход средств составлял 150 тысяч рублей. Перевод депо на хозрасчет позволил к концу года покрыть убытки и сэкономить 77 тысяч рублей. Успешно начало работу вагонное депо в 1948 году. За январь депо сэкономило 44 тысячи рублей, месячный план был выполнен на 6 дней раньше срока. Хорошо работает депо в феврале.

Промывочный цех паровозного депо в прошлом году был в числе отстающих. Обсудив письмо москвичей, коллектив цеха наметил мероприятия по достижению рентабельности. Создана комплексная бригада, которой руководит опытный бригадир тов. Нижегородцев. Результат не замедлил сказаться. Январский план впервые был выполнен досрочно. За февраль промывочный цех выдал 5 паровозов сверх плана.

С 1 марта промывочный цех перешел на хозяйственный расчет. Переходу на хозрасчет предшествовала тщательная подготовка, и ранее самый отстающий цех становится рентабельным. В цехе значительно повысилась производительность труда. Комплексная бригада ликвидировала браки и передержки локомотивов в ремонте. Средняя дневная выработка по бригаде составляет 150—180 проц. Слесари тов. Откидыч, Завгородний, Поршнев, арматурщики Беседин, Головкин, Рудаков дают по 2—3 нормы в смену.

С 1 марта также перешли на хозрасчет котельный и автоматный цехи паровозного депо. В конце месяца будет переведен на хозрасчет заготовительный и под'емочный цехи. Заканчивается заключение договоров администрации с паровозными бригадами о переводе на хозрасчет всего паровозного парка.

СЕЛЬСКИЙ ХОР

Недавно на сцене скороднянского Дома культуры впервые выступал хор молодежи колхоза «Вперед за нами!». Его выступления порадовали скороднянцев хорошей слаженностью коллектива и свежестью исполнения. В программе хора около 30 песен советских композиторов. Хорошее впечатление оставило пение солисток Елены Седых и Раисы Найденовой.

Хором руководит комсомолка учительница местной средней школы Валентина Найденова.

—О—

ЛЕКЦИИ ДЛЯ УЧИТЕЛЕЙ

ЧЕРЕМИСИНОВО. (По телефону. Корр. «Курской правды»). Ежемесячно Черемисиновский райком партии и районный отдел народного образования проводят «День учителя». Преподаватели всех школ района собираются в райцентре, где руководящие работники райкома, а также опытные преподаватели читают для них лекции.

За последнее время учителя прослушали лекции и доклады о международном положении, о «Манифесте Коммунистической партии», о 50-летии первого с'езда РСДРП, о советской литературе, о превосходстве советской культуры над буржуазной, о моральном облике советского учителя.

МАРТОВСКИЙ ПЛАН ВЫПОЛНЕН!

14 марта Олымский сахарный завод досрочно выполнил мартовский план выпуска сахара. Первое место в соревновании заняла смена инженера Д. Вобликова, завоевавшая переходящее Красное знамя.

—О—

МЕЛ И ОХРА В БЕЛЕНИХИНО

БЕЛЕНИХИНО. (По телефону. Корр. «Курской правды»). На-днях райпотребсоюз произвел разведку местных полезных ископаемых. Обнаружены большие залежи высококачественного мела и охры. Организуется их разработка. Уже набирается рабочая сила, подготавливаются площадки, где будет производиться добыча.

—О—

МЕЛЬНИЦЫ В КОЛХОЗАХ

РЫЛЬСК. (По телефону. Корр. «Курской правды»). В сельхозартели «Зеленый гай» Вискольского сельсовета пущена мельница, которая приводится в движение нефтяным двигателем. Она обслуживает пять колхозов.

Начали строить мельницы колхозники сельхозартели «Красный Октябрь» Сухорляновского сельсовета.

Родина электрического света

К 25-ЛЕТИЮ СО ДНЯ СМЕРТИ А. К. ЛОДЫГИНА

Светотехника своим рождением обязана русским изобретателям. Первые электрические лампы были созданы знаменитыми русскими изобретателями П. Н. Яблочковым и А. Н. Лодыгиным. 14 сентября прошлого года наша страна отмечала столетний юбилей со дня рождения крупнейшего электротехника и изобретателя Павла Николаевича Яблочкова, создавшего «электрическую свечу». Сегодня исполняется 25 лет со дня смерти известного русского электротехника Александра Николаевича Лодыгина, создавшего первую электрическую лампу накаливания. Яблочков и Лодыгин разрешили важнейшую для того времени проблему электрического освещения и намного опередили подобные работы за рубежом.

Но незавидна была судьба знаменитых русских изобретателей. Крупнейшие достижения русских ученых не получали поддержки со стороны царского правительства, которое сознательно тормозило технический прогресс России. Нередко открытия русских изобретателей воровски присваивались иностранными фирмами. Так было с изобретением электрических ламп, родиной которого является Россия.

В ноябре 1802 года в Петербурге профессор В. В. Петров открыл явление электрической дуги. Впервые в мире между двумя угольными стержнями вспыхнула яркая электрическая искра. Тогда же Петров предсказал применение электрической дуги для целей освещения, расплавления и сварки металлов. Только через 8 лет после открытия Петрова электрическую дугу вновь «открыл» английский ученый Гемфри Дэви, назвавший это явление «вольтовой дугой». Продолжателем дела В. В. Петрова стал П. Н. Яблочков, создавший в начале 80 годов свою знаменитую «электрическую свечу».

Весть об этом изобретении облетела весь мир. Парижские и лондонские газеты, рассказывая о чудесном изобретении Яблочкова, писали: «Свет приходит к нам с Севера—из России!» «Россия—родина света». «Русский свет» стал символом прогресса и культуры. С гордостью, достойной русского патриота, Павел Николаевич писал своим друзьям, что «русский свет в короткое время распространился по всему миру, дойдя из Парижа до дворцов шаха персидского и короля Камбоджии...» (Индо-Китай).

Во время своего пребывания в Петербурге Яблочков установил «электрические свечи» на Литейном мосту через Неву, на Екатерининской площади, близ Александрийского театра. Сотни ярких электрических фонарей вспыхнули на улицах и площадях Петербурга. В апреле 1879 года он демонстрировал свою свечу в Москве.

Вслед за этим гениальным изобретением русский ученый А. Н. Лодыгин подарил миру новый, еще более совершенный источник света. Он создал электрическую лампу накаливания, затмившую изобретение Яблочкова. Лодыгин для своих ламп применил принцип теплового действия электрического тока. В его лампе в качестве тела накаливания применялся угольный стерженек, закрепленный между двумя толстыми медными проволоками в герметически закрытом стеклянном шаре. При прохождении электрического тока, угольный стерженек накаливался и излучал свет. Воздух из стеклянного баллона лампы вначале не удалялся, и кислород уничтожался за счет некоторого первоначального обгорания угольного стерженька.

В один из темных вечеров 1873 года жители Петербурга имели возможность любоваться двумя электрическими фонарями, освещающими ярким светом улицу на Песках. В этот вечер Лодыгин, впервые в мире, демонстрировал свою лампу накаливания, которая в несколько измененном виде дошла до наших дней. Демонстрация этого величайшего открытия не прошла для него бесследно. Лодыгин был уволен из общества газового освещения «Сириус», в котором он служил техником.

— Неужели вы не понимаете, что подобными действиями вы наносите ущерб обществу газового освещения?—неистовствовал управляющий.

— Я понимаю, господин управляющий, что мое дальнейшее пребывание на работе в вашей компании невозможно. Но я твердо уверен в том, что электрическое освещение вытеснит газовое так же, как городской водопровод вытеснил водоносов, —последовал ответ. Но Лодыгина все же уволили. Таковы законы капиталистической конкуренции.

В весенние дни 1874 года Лодыгин повторил свои опыты по применению ламп накаливания. Теперь он показывал лампочку накаливания морякам морского флота в Галерной гавани Петербурга. В этом же году о работах Лодыгина было доложено Петербургской Академии наук, и ему была присуждена Ломоносовская премия в 1000 рублей. Истратив эту сумму на работы по дальнейшему усовершенствованию своей лампочки, он снова остался без средств к существованию и принужден был поступить на работу в Петербургский арсенал в качестве слесаря-инструментальщика.

В 1877 году изобретением Лодыгина заинтересовался американский изобретатель Томас Альва Эдисон, который также занимался вопросами электротехники. Познакомившись с образцом лампы Лодыгина, Эдисон 1 ноября 1879 года сделал заявку на изобретение лампочки накаливания с угольным волоском и 27 января 1880 года получил первый патент, присвоив изобретение русского ученого. Французский электротехнический журнал того времени вопрошающе писал: «А Лодыгин? А его лампы? Почему уж не сказать, что и солнечный свет изобретен в Америке?»

Не встретив поддержки у царского правительства, Лодыгин в 1884 году был вынужден уехать за границу, где продолжал работать над усовершенствованием лампы накаливания. В 1890 году он взял патент на изобретенную им лампу с металлической нитью.

Лодыгин всегда оставался патриотом своей родины, стремился отдать ей свой талант и силы. В 1906 году он возвратился в Петербург. Но холодно встретили его, он мог найти лишь место заведующего подстанциями Петербугского трамвая. Почувствовав себя лишним человеком в косной царской России, он снова уезжает за границу. Там он занимается электрометаллургией и получает ряд патентов на различные электрические печи. Умер Лодыгин в 1923 году.

Только после Октябрьской революции у нас начала создаваться отечественная электроламповая промышленность. Был пущен гигант ламповой промышленности—Московский электроламповый завод. По всей стране—в городах и селах засияли десятки миллионов электрических ламп.

Советские ученые разработали сотни новых типов ламп, разнообразных по своей конструкции и назначению. Среди этих ламп ярко сияет лампа «дневного света»—новейшее достижение осветительной техники.

Инженер Н. ПАНСКОВ.

ВНИМАНИЕ КОЛХОЗНОМУ КОНЕВОДСТВУ

С ОБЛАСТНОГО СОВЕЩАНИЯ РАБОТНИКОВ КОНЕВОДСТВА

Февральский Пленум ЦК ВКП(б) поставил задачу: «увеличить поголовье лошадей в колхозах к концу 1950 года на 58 процентов по сравнению с 1946 г.». Вопрос о том, как выполняется в нашей области это указание партии, был обсужден на первом послевоенном областном совещании работников коневодства.

Доклад об итогах выполнения плана развития коневодства за 1947 год и задачах на 1948 год сделал зам. нач. управления сельского хозяйства тов. Константинов. Докладчик сказал, что за два года новой пятилетки поголовье лошадей в колхозах области увеличилось всего лишь на 10,8 процента, хотя имелись возможности добиться лучших результатов. Более того, в 15 районах—Белгородском, Бесединском, Б.-Солдатском и других —лошадей стало меньше по сравнению с 1945 годом.

В прошлом году колхозы не выполнили государственный план развития коневодства. Особенно отстают 29 районов области, в том числе Ивнянский, Сажновский и Ракитянский.

И докладчик и выступавшие в прениях указывали, что во многих колхозах не боролись за сохранение молодняка, допустили большой падеж лошадей. И в самом деле. В прошлом году от каждых 100 конематок получено в среднем по области всего 38 жеребят, а в Краснояружском районе, например,—только 23 жеребенка. Это очень мало. Ведь сумели же в колхозах Тербунского района от 100 конематок вырастить по 62 жеребенка!

— Мы, работники райсельхозотделов, — говорил зоотехник Рыльского районного отдела сельского хозяйства тов. Казаков,—еще мало помогаем колхозным коневодам. Приведу пример. За два года в колхозе имени Молотова от 7 конематок не вырастили ни одного жеребенка. А мы миримся с этим. Нужно своевременно в каждом колхозе проводить случную кампанию, тогда на наших фермах будет больше молодняка.

В 1947 году по области пало 7,7 процента лошадей, причем две трети—в летние и осенние месяцы.

— Во многих колхозах,—говорил главный зоотехник Фатежского отдела сельского хозяйства т. Сидоров,—еще не изжита обезличка в уходе за лошадьми и в их эксплоатации. В ряде колхозов нашего района часто меняются конюхи, не подобрано у нас еще 340 ездовых. И вот последствия: уже в этом году есть случаи падежа лошадей. В нашем районе план развития коневодства выполнен на 108 процентов. И если у нас неблагополучно, то в колхозах отстающих районов положение с уходом за лошадьми еще хуже.

Директор государственной конюшни тов. Гуковский и работник Щигровского госплемрассадника тов. Кравцов свои выступления посвятили тому, как в области выполняется указание февральского Пленума ЦК ВКП(б) об улучшении качественного состава лошадей. К сожалению, и госконюшни и госплемрассадник работают еще плохо, недостаточно помогают колхозам быстрее обзавестись породистыми лошадьми. Еще мало у нас в области и племенных колхозных коневодческих ферм.

Коневоды должны хорошо подготовить лошадей к весенним полевым работам. Старший зоотехник отдела коневодства областного управления сельского хозяйства т. Карт привел тревожные данные: 13 процентов лошадей сейчас нижесредней упитанности. Особенно много слабых лошадей в Дмитриевском, Борисовском, Хомутовском и ряде других районов. Видимо, в этих районах мало думают о предстоящем севе.

На совещании выступили лучшие коневоды области. Тов. Маслов, зав. конефермой колхоза им. Молотова Черемисиновского района, говорил:

— Я ухаживаю за лошадьми с первого дня организации колхоза. Когда немца прогнали—стал заведующим фермой. У нас теперь 52 лошади. За каждой группой закреплены конюхи. Особый уход у нас за конематками. Поэтому от них мы уже много жеребят получили. За два последних года 13 конематок дали 22 жеребенка. Теперь у нас 16 конематок. В этом году получим от них 14 жеребят.

Тов. Коростелев, конюх колхоза «Новая жизнь» Кореневского района, пообещал поделиться своим опытом ухода за лошадьми в соседних колхозах.

Конюх колхоза «Первая пятилетка» Б.-Троицкого района тов. Шинкарев рассказал, как он от 7 конематок в прошлом году вырастил по жеребенку. Своим опытом работы также поделились конюхи т.т. Зимовец из колхоза «Красная заря» Грайворонского района и Чернышев из колхоза «Майский пар» Бесединского района. Опыт передовиков коневодства свидетельствует о том, что в каждом колхозе могут добиться хороших показателей.

40 лучшим работникам коневодства на совещании были вручены значки «Отличник социалистического сельского хозяйства».

Участники совещания в принятом обращении призывают всех колхозников, работников коневодческих ферм, зоотехспециалистов организовать широкое соревнование за перевыполнение государственного плана развития коневодства в 1948 году.

Надо надеяться, что призыв передовиков найдет горячий отклик в каждом районе и колхозе.

По следам выступлений „Курской правды"

«ОБ ОТВЕТСТВЕННЫХ НЕУЧАХ И РОБКОМ ПАРТБЮРО»

Коммунисты облпотребсоюза на партийном собрании обсудили корреспонденцию «Об ответственных неучах и робком партбюро», напечатанную в «Курской правде» 7 февраля. Собрание признало совершенно правильной критику руководства политической учебой в парторганизации со стороны партбюро и его секретаря т. Шаламова.

Собрание отметило, что недостаточный идейно-теоретический уровень коммунистов — руководящих работников—привел к администрированию, зажиму критики и самокритики в аппарате, нарушению кооперативной демократии и извращению советских методов руководства.

Для устранения отмеченных «Курской правдой» недочетов собрание наметило ряд практических мероприятий. Оно обязало партбюро периодически обсуждать на своих заседаниях и партсобраниях вопросы учебы коммунистов и массовой политической работы.

«НЕДОБРОСОВЕСТНЫЙ ИЗБАЧ В СЕЛЕ «КОЖЛЯ»

В опубликованном письме в редакцию (см. «Курскую правду» № 14) отмечалось недобросовестное отношение заведующей Кожлянской избой-читальней Кармановой к своим обязанностям.

Заведующий отделом культпросветработы Иванинского района сообщил редакции, что Карманова с должности избача снята. Приняты меры к улучшению работы избы-читальни.

ТЕЛЕГРАММЫ ИЗ-ЗА ГРАНИЦЫ

✪ ВЕНГЕРСКИЙ НАРОД ПРАЗДНУЕТ 100-ЛЕТИЕ РЕВОЛЮЦИИ 1848 ГОДА. ✪ АМЕРИКАНЦЫ, АНГЛИЧАНЕ, ФРАНЦУЗЫ СРЫВАЮТ ДЕНАЦИФИКАЦИЮ В ЗАПАДНЫХ ЗОНАХ ГЕРМАНИИ. ✪ ЖАК ДЮКЛО РАЗОБЛАЧАЕТ ВНЕШНЮЮ ПОЛИТИКУ ФРАНЦУЗСКОГО ПРАВИТЕЛЬСТВА. ✪ ГИРИН ОСВОБОЖДЕН ВОЙСКАМИ НАРОДНО-ОСВОБОДИТЕЛЬНОЙ АРМИИ КИТАЯ. ✪ КИНО И РАДИО — СОБСТВЕННОСТЬ ЧЕХОСЛОВАЦКОГО НАРОДА. ✪ ХУЛИГАНСТВО АМЕРИКАНСКИХ СОЛДАТ В ВЕНЕ.

* * *

Празднование 100-летия Венгерской революции 1848 года

БУДАПЕШТ, 15 марта. (ТАСС). Вчера начались празднества, посвященные 100-летию Венгерской революции 1848 года. Столица Венгрии приняла праздничный вид. Площади и улицы, фасады домов украшены национальными флагами и красными полотнищами, всюду большие портреты вождей революции Кошута, Петефи и Танчича.

Вчера утром состоялось торжественное открытие восстановленного дома-музея Петефи, выдающегося народного поэта Венгрии, одного из руководителей революции. В этом доме собраны ценные документы, газеты, листовки и другие материалы о революционной деятельности Петефи и возглавлявшейся им группы «Мартовской молодежи».

* * *

В 12 часов дня президент республики Тильди Золтан принял в своем дворце советскую правительственную делегацию во главе с Маршалом Советского Союза К. Е. Ворошиловым и другие иностранные делегации, прибывшие на празднование 100-летия Венгерской революции 1848 года.

На приеме присутствовал также посланник СССР в Венгрии Г. М. Пушкин.

После этого в здании венгерского национального музея состоялось торжественное открытие выставки реликвий революции 1848 года и выставки свободной печати.

На открытие выставки прибыли: президент республики Тильди Золтан, председатель парламента Надь Имре, премьер-министр Диньеш Лайош, его заместители Ракоши Матиас и Сакашич Арпад, лидеры партий и профсоюзов, видные представители общественной, научной и культурной жизни страны.

На открытии выставки присутствовала также советская правительственная делегация во главе с маршалом К. Е. Ворошиловым и другие иностранные делегации, а также члены дипломатического корпуса.

Перед собравшимися с речью выступил министр просвещения Ортутаи Дьюла, который от имени венгерского правительства выразил благодарность Советскому Союзу и правительству Румынии за передачу Венгрии ценных исторических экспонатов, выставленных сейчас в музее.

Упоминание Советского Союза и имени главы советской правительственной делегации маршала К. Е. Ворошилова вызывает бурные аплодисменты всех присутствующих. После краткой речи президента Тильди начался осмотр выставки.

* * *

БУДАПЕШТ, 15 марта. (ТАСС). В связи с празднованием 100-летия Венгерской революции 1848 года председатель Совета Министров Югославии маршал Тито в телеграмме, адресованной премьер-министру Диньеш Лайошу, от имени народов Югославии и от себя лично выражает сердечное пожелание венгерскому народу добиться еще больших успехов в его напряженном труде по восстановлению страны и упрочению народной демократии.

Глава греческого временного демократического правительства генерал Маркос в своей телеграмме приветствует венгерский народ, которому удалось осуществить цели восставших в 1848 году народных масс.

Председатель Совета Министров Чехословакии Готвальд передал «искренний привет венгерскому народу по случаю празднования 100-летия Венгерской революции, направленной против австрийского феодального самодержавия».

БУДАПЕШТ, 15 марта. (ТАСС). Вечер первого дня юбилейных празднеств был праздником свободной венгерской молодежи. В 7 часов вечера началось факельное шествие молодежи. В рядах демонстрантов были представители всех молодежных организаций Венгрии: пионеры, бойскауты, молодые воины.

С балкона оперного театра демонстрантов приветствовали президент Тильди, премьер Диньеш, члены правительства, лидеры партий, а также советская правительственная делегация во главе с Маршалом Советского Союза К. Е. Ворошиловым и другие иностранные делегации.

Из рядов молодых демонстрантов раздавались возгласы: «Да здравствует свободная Венгерская республика!», «Да здравствует Тильди!», «Да здравствуют Ракоши и Сакашич!», «Пусть крепнет рабочее единство!», «Да здравствует друг венгерского народа маршал Ворошилов!».

Факельное шествие продолжалось больше часа.

После этого в городском театре состоялся большой вечер молодежи.

В заключение первого дня юбилейных празднеств состоялся большой прием, устроенный премьер-министром Венгрии Диньеш Лайошем.

* * *

ГИРИН ЗАНЯТ ВОЙСКАМИ КИТАЙСКОЙ НАРОДНО-ОСВОБОДИТЕЛЬНОЙ АРМИИ

СЕВЕРНАЯ ШЭНЬСИ, 13 марта. (ТАСС). Как сообщает агентство Синьхуа, 9 марта войска северо-восточной Народно-освободительной армии освободили город Гирин, столицу провинции Гирин.

—О—

Решение чехословацкого правительства о национализации кинопромышленности и радио

ПРАГА, 14 марта. (ТАСС). Как передает чехословацкое телеграфное агентство, чехословацкое правительство приняло решение, предусматривающее сосредоточение чехословацкой кинопромышленности в государственном предприятии, называющемся «Чехословацкий государственный фильм», которое будет проводить свою деятельность на коммерческой основе. Принято также предложение о слиянии чешской и словацкой радиовещательных компаний и о создании государственной «Чехословацкой радиовещательной корпорации».

—О—

Активность американцев в Турции

АНКАРА, 15 марта. (ТАСС). По сведениям газеты «Улус», в число самолетов, передаваемых Турции Соединенными Штатами, входят легкие бомбардировщики, тяжелые бомбардировщики и истребители, усовершенствованные во время войны. По утверждению некоторых газет, это — самолеты, оставшиеся в Германии после окончания войны.

«Улус» сообщает также о предстоящем строительстве ряда радиостанций в Турции.

Интерес американских бизнесменов к Турции настолько велик, что, по сведениям газеты «Сон поста», в дополнение к многочисленным миссиям и комиссиям на будущей неделе в Измир прибывает на трансатлантическом пароходе 900 американских «туристов». Среди них—80 профессоров и 14 крупных ученых, которые будут «изучать нужды Турции».

—О—

СОВМЕСТНЫЕ УЧЕНИЯ АНГЛИЙСКИХ И АМЕРИКАНСКИХ ВОЕННЫХ КОРАБЛЕЙ

ЛОНДОН, 15 марта. (ТАСС). Как сообщает морской обозреватель газеты «Ньюс кроникл», английское морское министерство об'явило, что «по приглашению флота США» лидеры флотилии—засекреченные эскадренные миноносцы нового типа «Бэтлэкс» и «Кроссбоу» — должны отправиться этим летом в Вест-Индию и Америку для совместных маневров с кораблями флота США.

Обозреватель добавляет, что такие совместные маневры проводятся впервые, хотя уже существует «дружественное сотрудничество» между английскими и американскими морскими подразделениями в Средиземном море, где морские силы Америки сейчас почти равны английским.

—О—

Американская военная помощь Греции

НЬЮ-ЙОРК, 14 марта. (ТАСС). Как сообщает афинский корреспондент Ассошиэйтед Пресс, глава американской военной миссии в Греции генерал-майор ван Флит заявил, что американская миссия увеличивает поставки оружия Греции. Он сказал далее, что в Грецию уже прибыли 35 тысяч английских винтовок последнего образца и что в скором времени ожидается прибытие из Англии тяжелых пулеметов Виккерса и легких пулеметов Брена; одновременно Соединенные Штаты намереваются ускорить поставку в Грецию 75-миллиметровых минометов.

—О—

Возмутительный случай убийства негра в США

НЬЮ-ЙОРК, 15 марта. (ТАСС). По сообщению корреспондентов из Мобила (штат Алабама), 23-летний белый Миллер признался полиции, что он избил до смерти негра Дэвиса 7 марта за единственное замечание Дэвиса, что негры получат равные права с белыми. Миллер не привел никаких оправданий в свою защиту и не заявлял, что Дэвис ударил его. Этот случай характеризует положение на юге, где неспровоцированное убийство негра рассматривается как маловажный проступок. Полиция еще не выдвинула обвинения против Миллера. Она рассмотрит это дело 16 марта.

* * *

В Национальном собрании Франции

ПАРИЖ, 13 марта. (ТАСС). 11 марта при окончании прений в Национальном собрании по вопросу о внешней политике Жак Дюкло дал ответ на выступление Бидо, который утверждал, что открытие франко-испанской границы будто бы оправдывается экономическими причинами и интересами «культуры», что «западный блок» не направлен якобы против стран Восточной Европы, что нынешнее греческое правительство является «свободно избранным на основе выборов, происходивших под международным контролем», что в Греции будто бы существуют демократические свободы и т. д.

Как сообщает газета «Юманите», Дюкло коснулся, прежде всего, вопроса о Чехословакии.

У вас странная манера, сказал он, вмешиваться во все то, что вас не касается. Кроме того, вы делаете вид, будто не замечаете того, что социалисты и коммунисты получили в Чехословакии 60 процентов голосов, социалисты и коммунисты совместно входят в правительство... а вы, представляющие Францию, кого вы представляете? Фактически ваше пребывание у власти является настоящим насильственным актом.

В отношении открытия франко-испанской границы Дюкло заявил в ответ Бидо:

Вы очень изменились, господин министр иностранных дел; сегодня вы уже вместе с Франко.

Касаясь заявления Бидо о Греции, Дюкло сказал:

Вы восхваляли греческое правительство Софулиса и Цалдариса. Жалкие слова! Вы утверждаете, что греческие выборы явились образцом демократических выборов! Вы не сказали бы этого несколько месяцев тому назад, но ваша политика изменилась; она стала приспосабливаться, плестись в хвосте. Вы можете, господин министр иностранных дел, пожимать окровавленную руку Цалдариса, мы не завидуем такой привилегии.

Бидо мечтает о западном военном союзе, продолжал Дюкло. Будем говорить открыто: вы станете союзником Западной Германии, союзником всех нацистов, которых так заботливо охраняли в ней! Уже сейчас видно, какова будет доля Западной Германии в плане Маршалла: она получит наиболее значительные кредиты. Для нее предусмотрено 1.600 миллионов долларов, а для Франции 1.090 миллионов.

В заключение Жак Дюкло выдвинул ряд обвинений против всей внешней политики правительства.

Вы защищаете лишь капиталистические интересы, лишь ваши классовые интересы, руководствуясь ненавистью к социализму и к рабочему классу. Неудивительно, что ваше правительство получило поддержку бывших петэновцев внутри страны и бывших нацистов—вне ее; неудивительно, что совершаются нападки на движение сопротивления, что участников его судят в трибуналах за то, что они выполняли приказы, передававшиеся по лондонскому радио...

По правде сказать, продолжал Дюкло, западный военный союз, одобренный де Голлем в Компьене, направлен к войне. Вчера мюнхенцы были против войны, так как речь шла о том, чтобы сражаться с фашизмом. Сегодня они хотят войны, чтобы сражаться с демократией. Что касается нас, то мы призываем всех французов об'единиться, чтобы сохранить дух сопротивления. Тем же, кто хочет сделать французов солдатами империализма, мы отвечаем, что, несмотря на все и вопреки вам, французы будут солдатами мира!

Затем выступил Эмманюэль д'Астье, который ответил на попытки использовать память Масарика для нападок на чехословацкую демократию.

Ян Масарик, сказал он, не находился среди 11 министров, подавших в отставку и вызвавших кризис в Чехословакии. Ян Масарик был известен своим дружеским отношением к Советскому Союзу, в котором он видел основного освободителя своей страны.

Наконец, поскольку вокруг смерти Масарика разыгрались политические страсти, мы должны сказать, что не признаем права использовать память Масарика ни за людьми, которые отказались признать чехословацкие требования о безопасности и репарациях, ни за людьми, предпочитающими присоединиться скорее к Западной Германии, нежели к Чехословакии!

Отбрасывая пристрастные истолкования и низкие политические маневры, мы взволнованно чтим память патриота, который остается для нас и для народов Чехословакии символом борьбы за свободу и демократию.

Хулиганские выходки американских солдат в Вене

ВЕНА, 13 марта. (ТАСС). Несколько дней тому назад группа американских солдат, проходя ночью около гостиницы «Гранд-Отель», где помещается советская часть Союзнической Комиссии по Австрии, пристала к советскому часовому, стоявшему на посту у входа здания.

Американские солдаты оттащили часового от поста и пытались вырвать у него оружие. Советскому ефрейтору, подоспевшему на помощь часовому, разбушевавшиеся хулиганы нанесли удар по голове бутылкой. Обороняясь, советский часовой произвел выстрел, которым был ранен в плечо один из нападавших американских солдат.

В связи с этими хулиганскими поступками американских военнослужащих, напавших на советского часового, советский военный комендант города Вены заявил американскому коменданту протест и потребовал наказания виновных.

Как стало здесь известно, вместо принятия мер к предотвращению подобных выходок со стороны американских солдат командующий американскими оккупационными войсками в Австрии генерал Кейс сделал заявление, переданное военным министерством США для печати, в котором грубо извращаются факты и берутся под защиту распоясавшиеся хулиганы.

* * *

Провал денацификации в американской зоне оккупации Германии

БЕРЛИН, 14 марта. (ТАСС). Газета «Дер Тагесшпигель» 3 марта с. г. опубликовала заявление генерала Клея по вопросу о денацификации, в котором он утверждает следующее: «Денацификация в американской зоне будет закончена к 1 июня. Существует различие между окончанием денацификации в американской и в русской зонах. В восточной зоне денацификация прекращена по приказу маршала Соколовского, в американской зоне напротив денацификация фактически доводится до конца».

Бюро информации советской военной администрации (СВА) вынуждено заявить, что это утверждение генерала Клея совершенно не соответствует действительности.

В советской зоне оккупации подорваны основы фашизма и милитаризма: магнаты финансового капитала и монополий, юнкеры и помещики, военные спекулянты и видные деятели гитлеровского режима лишены всех политических и экономических позиций и привилегий. Созданные на основании директив Контрольного Совета комиссии по денацификации в советской зоне оккупации уже выполнили свои задачи по очистке аппарата управления от бывших активных фашистов и милитаристов. Поэтому приказом СВА № 35 от 26 февраля 1948 г. комиссии по денацификации распускаются как выполнившие свои задачи.

Иначе обстоит дело в американской зоне оккупации, где денацификация фактически сорвана, полностью сохранено господство германских монополистов и юнкеров, основы фашизма, милитаризма и реакции остались нетронутыми. Денацификация в американской зоне оккупации сводится к выгораживанию и оправданию крупных фашистских и военных преступников из богатых классов и осуждению бывших членов гитлеровской партии из трудовых слоев населения. Это является нарушением решений четырех держав о денацификации и демилитаризации Германии.

СООБЩЕНИЕ БЮРО ИНФОРМАЦИИ СОВЕТСКОЙ ВОЕННОЙ АДМИНИСТРАЦИИ ГЕРМАНИИ

Попрежнему в западных зонах реабилитируют крупных фашистов, банкиров, промышленников и юнкеров, поддерживавших и вдохновлявших гитлеровский режим, а комиссии по денацификации заняты делами миллионов бывших мелких членов фашистской партии и примыкавших к ней организаций.

Сорвав денацификацию в своей зоне, американские, а вместе с ними британские и французские представители в органах Контрольного Совета не допустили проведения четырехсторонней проверки денацификации во всех зонах оккупации Германии.

Советской делегацией в органах Контрольного Совета еще в ноябре 1947 г. было внесено предложение организовать четырехстороннюю проверку выполнения решений Потсдамской конференции и Контрольного Совета о денацификации во всех зонах, в частности, внесено предложение об удалении активных фашистов и милитаристов с ответственных постов. Это предложение не было принято американским, британским и французским представителями. Американский представитель в директорате внутренних дел заявил, что он не может согласиться на такую проверку.

Попытки американских властей уклониться от четырехсторонней проверки выполнения решений Контрольного Совета в области денацификации ясно показывают, что эти решения в американской зоне нарушаются.

5 сентября 1947 г. Координационным комитетом были утверждены предложенные советской делегацией формы статистической отчетности о ходе денацификации и о наказании фашистских и военных преступников. Американская, британская и французская делегации путем многочисленных оговорок и предложений новых вариантов формы вместо уже утвержденных, сорвали представление отчетности в их зонах.

Так обстоит дело с денацификацией в действительности. Бесчисленное количество фактов подтверждает это. Во всяком случае советская военная администрация готова возобновить свое предложение о четырехсторонней проверке выполнения директив №№ 24 и 38 Контрольного Совета о денацификации во всех зонах.

* * *

Сенат США принял законопроект о „плане Маршалла"

ВАШИНГТОН, 15 марта. (ТАСС). Большинством в 69 голосов против 17 сенат одобрил законопроект о претворении в жизнь «плана Маршалла». За принятие голосовали 31 республиканец и 38 демократов, против—13 республиканцев и четыре демократа. Законопроект еще должен быть одобрен палатой представителей.

Законопроект обсуждался в сенате в течение одиннадцати дней. Было одобрено 17 из 36 внесенных поправок. Сенат решительно отверг все поправки, против которых возражали лица, внесшие законопроект, в том числе предложения Тэйлора о замене этого законопроекта другим законопроектом, соответствующим программе третьей партии, предложение Тафта о сокращении суммы ассигнований до 4 млрд. долларов и предложение Болла о заключении военного союза.

В числе поправок, одобренных сенатом, находится поправка, цель которой — побудить латино-американские страны предоставить кредиты странам, получающим помощь на основе «плана Маршалла», поправка об исключении статьи, разрешающей фрахтовку 300 американских судов странами—участницами «плана Маршалла»; требование о том, чтобы 50 проц. товаров, закупленных в Соединенных Штатах, перевозилось на американских судах; экспортные ограничения, запрещающие поставки в Советский Союз и в Восточную Европу товаров, необходимых для стран—участниц «плана Маршалла»; требование о том, чтобы администратор по осуществлению программы на основе «плана Маршалла» поощрял поездки американских граждан в Западную Европу и облегчал эти поездки; уточнение обязанностей и функций специального представителя США за границей; требование о закупках излишков сельскохозяйственных товаров, за некоторым исключением, в Соединенных Штатах, а также условие, согласно которому в общем количестве поставок пшеницы мука будет составлять 25 проц.

Законопроект разрешает ассигновать 5,3 млрд. долларов на первый год проведения программы, начиная с 1 апреля. Из этой суммы 1 млрд. долларов будет предоставлен немедленно в виде займа реконструктивно-финансовой корпорации. Предусматривается создание администрации «экономического сотрудничества», возглавляемой «независимым» администратором в ранге члена кабинета. Администратору предоставляются широкие полномочия в определении потребностей 16 западно-европейских стран, разработки американской программы «помощи» и прекращения такой «помощи». Намечается создание совместного двухстороннего комитета сената и палаты представителей по семи человек от каждой из этих палат для наблюдения за проведением в жизнь программы. Предусматривается также посылка в Европу специального агента в ранге посла, который будет представлять администрацию «экономического сотрудничества», а также посылка в страны-участницы специальных миссий администрации «экономического сотрудничества». Каждая из участвующих стран должна подписать с Соединенными Штатами соглашение об условиях, на которых будет предоставляться «помощь», а также многостороннее обязательство «приложить все усилия для выполнения совместной программы восстановления, основанной на самопомощи и взаимном сотрудничестве».

Законопроект разрешает проведение 4,5-летней программы экономической «помощи» западно-европейским странам, но не обещает ассигнования фондов после первого года проведения программы. Указывается, что дальнейшая «помощь» Соединенных Штатов зависит от продолжающегося сотрудничества между странами—участницами «плана Маршалла».

Помимо 16 европейских стран «программа Маршалла» будет распространяться на американскую, английскую и французскую зоны Германии, а также на Триест.

Матч-турнир на первенство мира по шахматам

15 марта состоялся 6 тур матча. Встретились Керес—Эйве. В испанской партии, протекавшей довольно спокойно, противники на 34 ходу согласились на ничью.

Остро протекала борьба в партии Решевский — Смыслов. После обмена фигур на 42 ходу партия закончилась вничью.

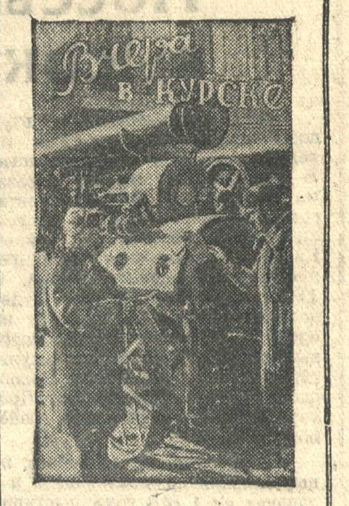

«Сельхозснаб» получил 38 локомобилей для силовых установок по орошению полей в колхозах области.

★

□ **ПРОИЗВОДСТВЕННОЕ СОВЕЩАНИЕ** инженерно-технических работников и стахановцев состоялось на фармацевтическом заводе, обсуждавшее выполнение мартовского плана. В социалистическом соревновании первенство держит ампульный цех. Завод в целом за первую декаду выполнил мартовский план на 75 процентов.

□ **71942 РУБЛЯ ВКЛАДОВ** в сберегательные кассы поступило от трудящихся Ленинского, Дзержинского и Сталинского районов. Особенно большой прилив сбережений был в центральной сберкассе, которая за день приняла 22327 рублей.

□ **В ДОМЕ УЧИТЕЛЯ** состоялась репетиция пьесы А. Островского «Не все коту масленица». Спектакль будет дан в апреле, к 125-летию со дня рождения великого драматурга.

□ 28 **БИБЛИОТЕЧЕК** для детских садов области отправлены магазином КОГИЗ'а № 1. Ребята получат сказки, рассказы, набор цветных карандашей и красок.

□ **ЗАГОТОВКУ САЖЕНЦЕВ** начал трест Зеленстрой. Специальная бригада рабочих выехала в Готнянский питомник. Оттуда она привезет до 2 тысяч саженцев для озеленения улиц города.

Ответственный редактор Г. Г. ВЕЛЬШ.

Сегодня в театре и кино

Драмтеатр им. А. С. Пушкина —«ОСТРОВ МИРА»; кинотеатр «Комсомолец» — «РУССКИЙ ВОПРОС».

ГЛАВНОЕ УПРАВЛЕНИЕ ГОСУДАРСТВЕННОГО СТРАХОВАНИЯ СССР

ГОССТРАХ

НЕ ЗАБУДЬТЕ ЗАСТРАХОВАТЬ СВОЮ ЖИЗНЬ В ГОССТРАХЕ И ОБЕСПЕЧИТЬ СЕБЯ И СВОЮ СЕМЬЮ.

Страховые платежи доступны каждому и зависят от страховой суммы и срока страхования.

Страхование можно заключить на любую страховую сумму.

По страхованию, оплаченному страховыми взносами за 3 года, застрахованный может получить в Госстрахе ссуду.

При дожитии до срока страхования застрахованный получает полную страховую сумму.

При утрате трудоспособности от несчастного случая от 30 до 50 проц. размер страховых взносов снижается наполовину, а при утрате более чем на 50 проц. застрахованный полностью освобождается от дальнейшей уплаты страховых взносов, сохраняя право на получение при дожитии до срока страхования полной страховой суммы.

За подробными справками и для заключения страхований обращайтесь к инспекции Госстраха при райфинотделах.

ОБЛГОССТРАХ

Курский учкомбинат ЦСУ Госплана СССР производит набор учащихся по подготовке бухгалтеров и счетоводов промпредприятий, колхозов и совхозов по двойной системе.

Прием заявлений до 15 апреля 1948 г. К заявлению должны быть приложены: а) автобиография, б) подлинное свидетельство об образовании, в) две фотокарточки.

За всеми справками обращаться по адресу: г. Курск, Дзержинского, 49 (школа № 20) или ул. Суворовская, 56.

АВДЕЕВА Надежда Александровна, проживающая в г. Курске, ул. А. Аристарховой, 49, возбуждает дело о расторжении брака с ПЕТРОВЫМ Владимиром Станиславовичем.

Дело подлежит рассмотрению в нарсуде 1 уч. Ленинского района г. Курска.

МАТВЕЕВ Михаил Леонтьевич, проживающий в г. Курске, ул. Кр. Армии, 52, возбуждает дело о расторжении брака с МАТВЕЕВОЙ Евдокией Григорьевной, проживающей в г. Курске, ул. Бебеля, 5.

Дело подлежит рассмотрению в нарсуде 1 уч. Сталинского района г. Курска.

ЕЖОВ Юрий Иванович, проживающий в г. Курске, ул. Бебеля, 5, возбуждает дело о расторжении брака с ХМЕЛЕВСКОЙ Ниной Владимировной, проживающей в Минской обл. п. Руденск, ул. Ленинская, 3.

Дело подлежит рассмотрению в нарсуде 1 уч. Сталинского района г. Курска.

КУПРИЯНОВ Дмитрий Викторович, проживающий в г. Курске, ул. Свободная, 8, возбуждает дело о расторжении брака с ДАВЫДОВОЙ Ниной Алексеевной, проживающей в г. Барнауле Алтайского края.

Дело подлежит рассмотрению в нарсуде 2 уч. Ленинского района г. Курска.

ПАРХОМЕНКО Андрей Никитович, проживающий в г. Курске, ул. Л. Толстого, 12, возбуждает дело о расторжении брака с ПАРХОМЕНКО Марией Назаровной, проживающей в г. Курске, Комсомольская, 26.

Дело подлежит рассмотрению в нарсуде 1 участка Сталинского района г. Курска.

Адрес редакции: г. Курск, ул. Ленина, 77. Телефоны: ответ. редактор — 90, зам. ответ. редактора— 46, ответственный секретарь—2-60, отделы: пропаганды, культуры — 9-47; партийной жизни, советско-торговый — 4-41, сельскохозяйственный — 3-90, промышленности — 3-56, информации—9-31, писем—9-33; начальник издательства и директор типографии— 2-68, контора типографии—2-54, отдел об'явлений и бухгалтерия—1-42, междугородний (прямой)—19.

ИЕ 65206.

Типография газеты «Курская правда».

Тираж 90.000. Зак. 1344.

Пролетарии всех стран, соединяйтесь!

КУРСКАЯ ПРАВДА

ОРГАН КУРСКОГО ОБКОМА ВКП(б), ГОРКОМА ВКП(б) И ОБЛАСТНОГО СОВЕТА ДЕПУТАТОВ ТРУДЯЩИХСЯ.

№ 55 (7730) | 17 марта 1948 г., среда | Цена 20 коп.

Парторганизации и колхозные звенья

В новое наступление за высокий урожай поднимается колхозная деревня. Колхозники вступают в соревнование, обогащенные немалым опытом 1947 года. Сами колхозы, полеводческие бригады и звенья окрепли за последний год, а их руководители приобрели навыки применения передовой агротехники. Колхозникам любой артели сейчас есть с кого брать пример в борьбе за урожай. В каждом районе есть звенья, добившиеся в прошлом году выдающихся показателей.

Но в руководстве колхозами мы не можем ориентироваться только на передовиков. Партийные организации области поставили перед собой в этом году центральную задачу—подтянуть отстающие колхозы, бригады и звенья и добиться обильного сбора хлебов не только на отдельных участках высокоурожайных звеньев, но и буквально на всей посевной площади. Бесспорно, чтобы выполнить эту задачу, партийным организациям надо улучшить руководство колхозами, шире развернуть массово-политическую работу среди колхозников, всемерно внедрять опыт передовиков.

Особенное внимание партийные организации села должны сейчас уделить звеньям. Звено, как форма организации труда, давно зарекомендовало себя, и в нашей области сейчас не найдешь колхозов, где бы не было постоянных звеньев. Но нельзя обольщаться этим. Не все звенья работают одинаково. Около половины всех звеньев области в прошлом году в благоприятных условиях не выполнили план урожайности. Стало быть, партийные организации должны неустанно работать над укреплением каждого звена, добиваясь, чтобы все звенья в этом году работали не хуже передовиков.

Из материалов, публикуемых сегодня, видно, что многие партийные организации на деле взялись за укрепление звеньев. Медвенский райком направил большую группу коммунистов и комсомольцев звеньевыми. Очень важная мера! Звено—решающий участок борьбы за урожай, и партийные организации не могут быть безразличны к тому, кто им руководит. Медвенцы сделали хорошо, что, посоветовавшись с колхозниками, заменили некоторых звеньевых, неспособных возглавить применение передовой агротехники, и поставили на их место лучших коммунистов и комсомольцев, а также беспартийных колхозниц, отличившихся на работе в прошлом году.

Конечно, мы не можем вести речь о том, чтобы заменить всех звеньевых, не выполнивших планов урожайности. Напротив, партийные организации должны всячески помочь тем звеньевым, которые охотно берутся за дело, стремятся догнать передовиков. Но бесспорно, посылка большого количества коммунистов и комсомольцев звеньевыми и членами звеньев сыграет немалую роль. Это усилит влияние парторганизации в звене, поможет нам лучше организовать соревнование колхозников. Ведь нельзя же считать нормальным, когда в ряде колхозов в звеньях не работает ни один коммунист, а все они находятся на второстепенных штатных должностях в правлении.

Но дело не только в том, чтобы улучшить состав звеньев и пополнить их хорошими работниками. Партийные организации должны уже теперь позаботиться о создании лучших условий каждому звену. Только поверхностным руководством колхозами можно об'яснить тот факт, что в ряде артелей Черемисиновского района звенья до сих пор не знают своих участков. Как могут бороться за урожай звенья некоторых поныровских колхозов, если и им не выделили участки, не дали планов сева, не помогли составить агротехнические планы. Каждая партийная организация села должна добиться, чтобы звену был указан участок, дано производственное задание на время сева, дан агротехнический план, указан лимит трудодней, введена индивидуальная сдельщина. Без проведения этих организационных мер трудно говорить о соревновании звеньев. Конечно, чтобы сделать все это, нужна большая работа специалистов— агрономов. Призвать их на помощь звеньям — неотложное дело партийных организаций.

Звенья уже начинают полевые работы, и первая из них—подкормка озимых — имеет особенное значение для урожая в этом году. Хорошо провести уход за озимыми—дело огромной политической важности, и долг коммунистов раз'яснить всем колхозникам, что урожай звена, а стало быть и доходы колхозников в этом году непосредственно зависят от того, как будут подкормлены озимые. Сами коммунисты и комсомольцы должны стать застрельщиками соревнования на уходе за посевами озимых, добиться, чтобы каждый гектар ржи и пшеницы получил хорошую пищу.

Звеньевая система помогла партийным организациям вырастить замечательный беспартийный актив. Правильно пишет секретарь Фатежского райкома ВКП(б) тов. Кобзев о том, что звеньевые—первая опора партийных организаций в деревне. Это, как правило, наиболее активные и сознательные колхозницы, поборницы нового, неутомимые организаторы борьбы за урожай. Среди звеньевых много женщин, которые по десятку лет руководят звеньями и добивались уже высоких урожаев. Это—золотой фонд наших колхозов, и к ним надо относиться особенно бережно, заботливо. Фатежский райком ВКП(б) отобрал из среды таких звеньевых 55 докладчиков о передовой агротехнике и послал их в отстающие колхозы. В «Курской правде» уже рассказывалось о том, как звеньевые Богомазова из Корочи, Мясняникина из Лукашевки и другие по своей инициативе передают опыт борьбы за урожай отстающим звеньям. Возглавить это замечательное движение повсеместно должны партийные организации.

Но мастеров урожая не так много в нашей области. Большинство звеньевых еще не имеет опыта, они еще слабо подготовлены. Вот почему не может ни райком партии, ни парторганизация колхоза ограничивать свою деятельность лишь заботой о лучших звеньевых, как это, к сожалению, часто бывает. Пристенский райком, например, совершенно запустил политическое воспитание звеньевых. Для них не читают ни лекций, ни докладов на политические темы, никто не заботится о снабжении их литературой, газетами. Сами работники райкома редко общаются с звеньевыми и потому не знают их запросов. Это серьезная ошибка райкома. От звеньевой, от того, как она политически подготовлена, от того, насколько сознательно и активно берется она за дело, на девять десятых зависит успех звена. Вот почему вновь нужно посоветовать парторганизациям перенять опыт Фатежского райкома. Секретарь райкома тов. Кобзев сам переписывается с десятками звеньевых, они постоянно ходят к нему за советом. Бывая в колхозах, он собирает звеньевых, советуется с ними, раз'ясняет им обстановку в стране и очередные задачи колхозов. Так должен поступать каждый партийный работник! Позаботиться о том, чтобы звеньевая была снабжена газетой, чтобы она училась, посещала лекции, чтобы в звене был агитатор, — кровное дело партийных организаций. Областной комитет партии послал сейчас в деревню тысячу городских коммунистов для ведения политической работы. Вместе с коммунистами села они должны пойти в бригады, в звенья, раз'яснить колхозникам, как много сейчас зависит от их самоотверженного труда, помочь на деле организовать соревнование.

Над укреплением звеньев наша партийная организация работает уже несколько лет. Мы гордимся тем, что сельские парторганизации вырастили сотни замечательных звеньевых. Задача состоит в том, чтобы, не обольщаясь успехами прошлого года, добиться хорошей работы **каждого колхозного звена.** Серьезная, кропотливая работа по укреплению звеньев даст нам возможность преодолеть отставание в подготовке к весне, провести весенние полевые работы образцово!

□ □ □

Прием И. В. Сталиным г-на Димитрова и г-на Коларова

16 марта Председатель Совета Министров СССР И. В. Сталин и Министр Иностранных Дел В. М. Молотов приняли Председателя Совета Министров Народной Республики Болгарии г-на Г. Димитрова и Заместителя Председателя Совета Министров и Министра Иностранных Дел г-на В. Коларова.

(ТАСС).

Вторая сессия Верховного Совета РСФСР

Закон о Государственном бюджете РСФСР на 1948 год

Верховный Совет Российской Советской Федеративной Социалистической Республики **постановляет:**

1. Утвердить представленный Советом Министров РСФСР Государственный бюджет Российской Советской Федеративной Социалистической Республики на 1948 год с принятыми по докладу Бюджетной комиссии изменениями, а именно:

По доходам в сумме 49.819.270 тыс. руб.

По расходам в сумме 49.172.547 тыс. руб. с превышением доходов над расходами в сумме 646.723 тыс. руб. и, кроме того, переходящие остатки бюджетных средств на 1 января 1949 года в сумме 1.476.275 тыс. руб.

2. В соответствии со статьей 1-й настоящего Закона утвердить республиканский бюджет Российской Советской Федеративной Социалистической Республики на 1948 год:

По доходам в сумме 38.581.530 тыс. руб.

По расходам в сумме 37.934.807 тыс. руб. с превышением доходов над расходами в сумме 646.723 тыс. руб. и, кроме того, переходящие остатки бюджетных средств на 1 января 1949 года в сумме 331.275 тыс. руб.

3. Утвердить отчисления от государственных налогов и доходов, передаваемые из республиканского бюджета РСФСР в бюджеты краев, областей, городов республиканского подчинения и Автономных Советских Социалистических Республик РСФСР на 1948 год в сумме 25.751.944 тыс. руб.

4. Утвердить бюджеты краев, областей, городов республиканского подчинения и Автономных Советских Социалистических Республик РСФСР на 1948 год в следующих суммах:

Наименование краев, областей, городов республиканского подчинения и автономных республик	По доходам	В том числе отчисления от государственных налогов и доходов	По расходам	Переходящие остатки бюджетных средств на 1 января 1949 года
	(В тысячах рублей)			
1. Алтайский край	645.579	508.162	645.579	24.000
2. Краснодарский край	885.471	647.967	881.464	31.350
3. Красноярский край	683.081	556.943	682.300	34.650
4. Приморский край	346.283	183.592	346.283	11.160
5. Ставропольский край	481.714	361.535	469.210	16.420
6. Хабаровский край	720.622	524.826	720.622	35.240
7. Архангельская обл.	444.821	350.534	444.821	17.190
8. Астраханская обл.	244.092	176.501	244.092	7.383
9. Брянская обл.	415.607	348.273	415.607	14.960
10. Великолукская обл.	250.988	214.144	250.988	9.211
11. Владимирская обл.	410.386	296.037	410.386	12.400
12. Вологодская обл.	491.408	414.325	486.903	17.500
13. Воронежская обл.	770.368	630.983	768.289	30.830
14. Гор. Горький	307.247	161.578	307.247	8.010
15. Горьковская обл.	701.109	539.512	699.853	25.170
16. Грозненская обл.	209.103	144.623	209.103	6.432
17. Ивановская обл.	503.358	339.565	503.358	14.800
18. Иркутская обл.	468.229	334.266	468.229	17.060
19. Калининградская обл.	220.623	177.482	220.623	4.435
20. Калининская обл.	619.054	477.307	619.054	20.480
21. Калужская обл.	305.269	248.755	305.269	10.710
22. Кемеровская обл.	540.677	346.367	540.677	16.220
23. Кировская обл.	686.033	558.707	686.033	24.873
24. Костромская обл.	335.651	272.021	331.402	10.970
25. Крымская обл.	382.514	285.020	382.514	12.000
26. Гор. Куйбышев	230.970	91.328	230.970	2.187
27. Куйбышевская обл.	369.644	296.931	369.644	13.230
28. Курганская обл.	315.242	248.018	315.242	11.063
29. Курская обл.	627.310	546.797	627.310	25.000
30. Гор. Ленинград	1.849.233	836.564	1.849.233	19.667
31. Ленинградская обл.	511.002	377.342	511.002	15.564
32. Гор. Молотов	150.632	51.498	150.632	1.542
33. Молотовская обл.	618.410	436.817	618.410	18.970
34. Гор. Москва	2.877.180	944.144	2.877.180	31.239
35. Московская обл.	1.680.965	1.102.787	1.663.936	47.444
36. Мурманская обл.	183.667	135.626	183.667	3.850
37. Новгородская обл.	300.204	246.217	300.204	9.790
38. Гор. Новосибирск	207.692	71.932	207.692	2.069
39. Новосибирская обл.	389.858	297.622	389.858	14.430
40. Гор. Омск	146.766	66.465	146.766	1.330
41. Омская обл.	337.892	260.941	337.892	12.919
42. Орловская обл.	398.976	354.514	398.976	16.080
43. Пензенская обл.	400.252	324.743	397.979	15.060
44. Псковская обл.	240.746	202.490	240.746	7.950
45. Гор. Ростов-на-Дону	188.536	64.863	188.536	1.989
46. Ростовская обл.	662.450	487.200	662.450	22.140
47. Рязанская обл.	535.237	446.575	535.237	20.880
48. Гор. Саратов	166.490	53.525	166.490	1.693
49. Саратовская обл.	564.899	458.358	558.248	20.020
50. Сахалинская обл.	236.462	122.399	236.462	9.430
51. Гор. Свердловск	282.894	124.572	282.894	2.701
52. Свердловская обл.	880.541	580.193	880.541	23.024
53. Смоленская обл.	457.623	394.827	457.623	16.230
54. Гор. Сталинград	180.353	111.250	180.353	2.131
55. Сталинградская обл.	431.543	371.344	431.543	16.200
56. Тамбовская обл.	462.637	379.535	451.416	17.290
57. Томская область	255.773	188.736	255.773	10.810
58. Тувинская автономная обл.	87.276	58.038	87.276	2.300
59. Тульская обл.	422.293	326.370	422.293	14.550
60. Тюменская обл.	419.763	346.198	419.763	21.360
61. Ульяновская обл.	325.158	252.472	325.158	10.820
62. Гор. Челябинск	150.868	31.733	150.868	1.522
63. Челябинская обл.	555.729	378.799	553.539	16.245
64. Читинская обл.	375.494	281.782	375.494	15.016
65. Чкаловская обл.	528.471	407.195	528.471	19.304
66. Ярославская обл.	514.267	368.263	508.575	15.077
67. Татарская Автономная Советская Социалистическая Республика	889.041	693.356	885.727	30.850
В том числе г. Казань	174.262	77.435	173.349	1.712
68. Башкирская Автономная Советская Социалистическая Республика	876.246	692.185	876.246	32.920
69. Дагестанская Автономная Советская Социалистическая Республика	353.393	278.993	353.393	11.404
70. Бурят-Монгольская Автономная Советская Социалистическая Республика	225.325	160.449	225.325	8.276
71. Кабардинская Автономная Советская Социалистическая Республика	137.172	95.127	137.172	4.330
72. Коми Автономная Советская Социалистическая Республика	215.834	173.488	215.834	9.560
73. Марийская Автономная Советская Социалистическая Республика	204.277	166.008	204.277	7.682
74. Мордовская Автономная Советская Социалистическая Республика	285.387	239.640	285.387	12.263
75. Северо-Осетинская Автономная Советская Социалистическая Республика	188.454	126.671	188.454	5.760
76. Удмуртская Автономная Советская Социалистическая Республика	425.028	345.017	422.018	13.181
77. Чувашская Автономная Советская Социалистическая Республика	326.821	276.719	325.634	12.987
78. Якутская Автономная Советская Социалистическая Республика	333.969	275.262	333.969	17.017

5. Установить на 1948 год отчисления в бюджеты краев, областей, городов республиканского подчинения и Автономных Советских Социалистических Республик РСФСР от сельскохозяйственного налога, подоходного налога с населения, налога на холостяков, одиноких и малосемейных граждан СССР, доходов машинно-тракторных станций, государственных займов, реализуемых по подписке, и налога с оборота в следующих размерах:

Наименование краев, областей, городов республиканского подчинения и автономных республик	Процент отчислений: От сельскохозяйственного налога	От подоходного налога с населения	От налога с холостяков, одиноких и малосемейных граждан СССР	От доходов машинно-тракторных станций	От государственных займов, реализуемых по подписке	От налога с оборота
1. Алтайский край	25	50	100	25	70	80,6
2. Краснодарский край	20	60	50	25	50	7,9
3. Красноярский край	35	60	50	35	50	8,3
4. Приморский край	50	10	50	50	20	1,4
5. Ставропольский край	25	60	50	25	60	7,9
6. Хабаровский край	50	30	10	50	40	3,7
7. Архангельская обл.	100	60	50	100	60	6,2
8. Астраханская обл.	100	40	50	100	60	7,4
9. Брянская обл.	50	100	100	100	80	10,2
10. Великолукская обл.	60	100	100	100	100	19,5
11. Владимирская обл.	35	50	20	35	50	4,1
12. Вологодская обл.	60	100	100	35	80	10,8
13. Воронежская обл.	25	100	70	25	60	8,6
14. Гор. Горький	100	10	10	—	5	3,0
15. Горьковская обл.	25	60	70	35	50	13,4
16. Грозненская обл.	100	50	50	50	80	6,8
17. Ивановская обл.	50	40	50	50	50	3,0
18. Иркутская обл.	50	40	50	50	50	3,9
19. Калининградская обл.	100	100	100	100	100	9,0
20. Калининская обл.	25	60	70	35	60	9,7
21. Калужская обл.	35	90	100	50	80	11,7
22. Кемеровская обл.	50	10	20	30	20	5,4
23. Кировская обл.	40	70	70	50	80	10,3
24. Костромская обл.	35	60	100	50	70	11,1
25. Крымская обл.	100	60	50	50	70	7,3
26. Гор. Куйбышев	—	5	5	—	10	2,4
27. Куйбышевская обл.	25	70	100	35	70	16,9
28. Курганская обл.	35	100	70	35	70	11,5
29. Курская обл.	25	100	80	35	80	16,5
30. Гор. Ленинград	—	10	10	—	10	3,9
31. Ленинградская обл.	100	50	100	100	60	20,6
32. Гор. Молотов	—	10	5	—	5	1,1
33. Молотовская обл.	40	30	50	35	50	8,5
34. Гор. Москва	100	5	10	—	10	1,2
35. Московская обл.	50	10	50	50	50	6,3
36. Мурманская обл.	100	50	50	100	60	3,4
37. Новгородская обл.	70	100	100	100	100	12,3
38. Гор. Новосибирск	—	5	10	—	5	1,9
39. Новосибирская обл.	25	100	80	25	80	14,7
40. Гор. Омск	—	10	10	—	10	2,6
41. Омская обл.	25	100	100	25	100	26,0
42. Орловская обл.	50	100	100	35	100	17,0
43. Пензенская обл.	35	80	70	35	70	10,1
44. Псковская обл.	60	100	100	100	20	1,4
45. Гор. Ростов-на-Дону	100	5	10	—	10	1,5
46. Ростовская обл.	35	30	50	35	50	12,2
47. Рязанская обл.	35	100	100	35	100	10,2
48. Гор. Саратов	—	10	10	—	10	1,4
49. Саратовская обл.	35	100	100	35	100	14,5
50. Сахалинская обл.	100	20	20	100	20	7,5
51. Гор. Свердловск	100	10	10	—	10	1,8
52. Свердловская обл.	60	20	50	100	30	8,2
53. Смоленская обл.	35	100	100	50	100	17,2
54. Гор. Сталинград	—	50	50	—	50	1,3
55. Сталинградская обл.	40	100	100	35	100	28,0
56. Тамбовская обл.	35	100	100	35	100	9,9
57. Томская обл.	50	60	50	50	70	7,9
58. Тувинская автономная обл.	100	100	—	100	100	51,6
59. Тульская обл.	50	40	50	50	50	5,3
60. Тюменская обл.	40	100	100	50	100	13,5
61. Ульяновская обл.	35	70	70	35	70	9,6
62. Гор. Челябинск	—	5	5	—	5	0,5
63. Челябинская обл.	40	20	50	50	30	6,7
64. Читинская обл.	100	30	50	50	50	6,6
65. Чкаловская обл.	25	60	60	35	60	9,0
66. Ярославская обл.	35	30	50	35	50	5,9
67. Татарская Автономная Советская Социалистическая Республика	40	70	100	50	70	8,0
В том числе гор. Казань	—	10	50	—	10	3,1
68. Башкирская Автономная Советская Социалистическая Республика	35	80	80	35	80	11,6
69. Дагестанская Автономная Советская Социалистическая Республика	70	100	100	50	100	15,3
70. Бурят-Монгольская Автономная Советская Социалистическая Республика	60	60	60	50	80	5,7
71. Кабардинская Автономная Советская Социалистическая Республика	100	100	100	50	100	10,7
72. Коми Автономная Советская Социалистическая Республика	100	60	60	100	60	2,9
73. Марийская Автономная Советская Социалистическая Республика	40	100	100	50	100	17,6
74. Мордовская Автономная Советская Социалистическая Республика	35	100	100	35	100	16,2
75. Северо-Осетинская Автономная Советская Социалистическая Республика	50	70	100	50	70	8,2
76. Удмуртская Автономная Советская Социалистическая Республика	50	100	100	35	100	6,1
77. Чувашская Автономная Советская Социалистическая Республика	25	100	100	35	100	19,5
78. Якутская Автономная Советская Социалистическая Республика	100	100	100	100	100	1,6

6. Установить на 1948 год отчисления в бюджеты краев, областей, городов республиканского подчинения и Автономных Советских Социалистических Республик РСФСР,

А) от налога с нетоварных операций... 100 процентов

Б) от государственного налога на лошадей единоличных хозяйств... 75 процентов

В) от подоходного налога с колхозов... 35 процентов.

Председатель Президиума Верховного Совета РСФСР И. ВЛАСОВ

Секретарь Президиума Верховного Совета РСФСР П. БАХМУРОВ

Москва, Кремль.
13 марта 1948 года.

За работу, сельская молодежь!

ОБЛАСТНОЙ ДЕКАДНИК ПО ВЫВОЗКЕ НАВОЗА, СБОРУ МЕСТНЫХ УДОБРЕНИЙ И ПОДКОРМКЕ ОЗИМЫХ

Звеньевая колхоза «Октябрьский» Дмитриевского района комсомолка Антонина Васильева взяла обязательство подкормить в этом году 16 гектаров озимых, больше чем следует по плану. Поддерживая инициативу Васильевой, Дмитриевский райком ВЛКСМ принял решение, в котором призвал всех комсомольцев и несоюзную молодежь района всем выйти на сбор местных удобрений. Комсомольцы дмитриевских колхозов берут обязательство подкормить в своих звеньях каждому не менее 2-х гектаров озимых.

Одобряя почин дмитриевских комсомольцев и комсомольцев колхозов некоторых других районов, обком ВЛКСМ решил об'явить С 20 МАРТА ПО 1 АПРЕЛЯ ОБЛАСТНОЙ МОЛОДЕЖНЫЙ ДЕКАДНИК ПО ВЫВОЗКЕ НАВОЗА И СБОРУ МЕСТНЫХ УДОБРЕНИЙ И ПОДКОРМКЕ ОЗИМЫХ.

Райкомы комсомола и первичные комсомольские организации должны до 20 марта провести открытые комсомольские собрания, а в колхозах, где нет комсомольских организаций, молодежные собрания, на которых обсудить вопрос о проведении декадника, приняв конкретные обязательства.

Комсомольским организациям следует широко развернуть сейчас социалистическое соревнование за образцовое проведение этого важнейшего мероприятия в борьбе за урожай.

Обком ВЛКСМ обязал райкомы комсомола подвести итоги соревнования 25 марта и 1 апреля, а в первичных организациях подводить их ежедневно. Комсомольским организациям, комсомольцам и молодым колхозникам, добившимся лучших результатов в соревновании по сбору удобрений и подкормке озимых, будут присуждены грамоты обкома ВЛКСМ.

Товарищи комсомольцы, молодые колхозники, учащиеся старших классов школ, по-ударному проведем областной молодежный декадник, поможем своим колхозам вывезти на поля больше навоза, хорошо провести сбор местных удобрений и подкормку озимых хлебов!

—о—

Школьники помогают колхозам

Н.-ОСКОЛ. (По телефону. Корр. «Курской правды»). Недавно ученики Слоновской 7-летней школы обратились с призывом к сельским школьникам района помочь колхозу подготовиться к севу. Их начинание находит горячую поддержку. Обсуждая обращение, Старо-Безгинские школьники обязались собирать в своих домах золу и птичий помет, необходимые для подкормки посевов. Учащиеся старших классов будут работать весной на боронковании озимых.

Посильную помощь оказывают колхозам и учащиеся других школ.

—о—

МИНЕРАЛЬНЫЕ УДОБРЕНИЯ СО СКЛАДОВ — НА ПОЛЯ!

Редакция «Курской правды» проверила в ряде районов, как колхозы вывозят минеральные удобрения со складов. Выявилась неприглядная картина. Ниже мы публикуем сообщения из районов.

* * *

Колхозы Золотухинского района должны завезти 175 тонн разных минеральных удобрений. Завезли же с начала года только 23 тонны. Работой этой никто не руководит. Главный агроном и исполняющий обязанности заведующего отделом сельского хозяйства тов. Меньшиков не имеет представления о том, как идет вывозка, сколько имеется удобрений на складах, когда будут получены недостающие. Отделу неизвестно также, как хранятся завезенные удобрения.

* * *

Минеральные удобрения для колхозов Конышевского района находятся на станции Конышевка. Но за 10 дней не вывезено ни одного центнера. Вместо того, чтобы организовать перевозку, райисполком выносит решения. Решения эти не выполняются.

* * *

Такое положение нетерпимо! На станциях железных дорог области лежит сейчас более 8000 тонн азотистых, калийных, фосфорных удобрений, необходимых для подкормки посевов и внесения в рядки под свеклу. Дороги в ближайшие дни могут испортиться, и значительная часть этих удобрений может остаться на складах. Нельзя допустить этого! Руководители районов должны принять все меры к тому, чтобы быстро перебросить удобрения в колхозы.

Вторая сессия Верховного Совета РСФСР

Закон об изменении и дополнении текста Конституции (Основного Закона) РСФСР

Верховный Совет Российской Советской Федеративной Социалистической Республики постановляет внести следующие изменения и дополнения в текст Конституции РСФСР:

1. В статье 13 перечислить союзные республики в соответствии с численностью населения и изложить первую часть этой статьи следующим образом:

«Статья 13. В целях осуществления взаимопомощи по линии экономической и политической, равно как и по линии обороны Российская Советская Федеративная Социалистическая Республика добровольно об'единилась с равноправными Советскими Социалистическими Республиками: Украинской ССР, Белорусской ССР, Узбекской ССР, Казахской ССР, Грузинской ССР, Азербайджанской ССР, Литовской ССР, Молдавской ССР, Латвийской ССР, Киргизской ССР, Таджикской ССР, Армянской ССР, Туркменской ССР, Эстонской ССР, Карело-Финской ССР в союзное государство—Союз Советских Социалистических Республик».

Во второй части статьи 13 слова «органов власти» заменить словами «органов государственной власти».

2. В связи с произведенными изменениями в административно-территориальном делении РСФСР изложить статью 14 следующим образом:

«Статья 14. Российская Советская Федеративная Социалистическая Республика состоит из краев: Алтайского, Краснодарского, Красноярского, Приморского, Ставропольского, Хабаровского; областей: Архангельской, Астраханской, Брянской, Великолукской, Владимирской, Вологодской, Воронежской, Горьковской, Грозненской, Ивановской, Иркутской, Калининградской, Калининской, Калужской, Кемеровской, Кировской, Костромской, Крымской, Куйбышевской, Курганской, Курской, Ленинградской, Молотовской, Московской, Мурманской, Новгородской, Новосибирской, Омской, Орловской, Пензенской, Псковской, Ростовской, Рязанской, Саратовской, Сахалинской, Свердловской, Смоленской, Сталинградской, Тамбовской, Томской, Тульской, Тюменской, Ульяновской, Челябинской, Читинской, Чкаловской, Ярославской; Автономных Советских Социалистических Республик: Татарской, Башкирской, Дагестанской, Бурят-Монгольской, Кабардинской, Коми, Марийской, Мордовской, Северо-Осетинской, Удмуртской, Чувашской, Якутской; Автономных областей: Адыгейской, Горно-Алтайской, Еврейской, Тувинской, Хакасской, Черкесской».

3. В статье 19 в вводной части слова «органов власти» заменить словами «органов государственной власти»; в пункте «А» слово «исполнением» заменить словом «соблюдением»; в конце пункта «В» перед словами «областей в составе РСФСР» добавить слово «автономных»; пункт «И» дополнить словами «и отчета о его исполнении»; пункты «Р» и «С» об'единить в один пункт «Р»; пункт «Т» в действующей редакции изложить под литером «С»; дополнить статью пунктом «Т» следующего содержания: «Законодательство о браке и семье;».

4. В статье 23 слова «Совета Народных Комиссаров» и «Народных Комиссариатов» заменить соответственно словами «Совета Министров» и «Министерств».

5. В статье 28 слова «двух его заместителей» заменить словами «восемь его заместителей».

6. В статье 31 слова «16 его заместителей по числу автономных республик, секретаря Президиума и 20 членов Президиума» заменить словами «двенадцати заместителей председателя по числу автономных республик, секретаря Президиума и тринадцати членов Президиума Верховного Совета РСФСР».

7. В статье 33 в пунктах «Г» и «Д» слова «Совета Народных Комиссаров РСФСР, Советов Народных Комиссаров автономных республик», «Народных Комиссаров», «Председателя Совета Народных Комиссаров» заменить соответственно словами «Совета Министров РСФСР, Советов Министров автономных республик», «Министров», «Председателя Совета Министров»; дополнить статью 33 пунктом следующего содержания: «Устанавливает почетные звания РСФСР;».

В соответствии с этим изложить статью 33 следующим образом:

«Статья 33. Президиум Верховного Совета РСФСР:

А) созывает сессии Верховного Совета РСФСР;

Б) издает указы;

В) дает толкование законов РСФСР;

Г) производит всенародный опрос (референдум);

Д) отменяет постановления и распоряжения Совета Министров РСФСР, Советов Министров автономных республик, а также решения и распоряжения краевых, областных Советов депутатов трудящихся и Советов депутатов трудящихся автономных областей в случае их несоответствия закону;

Е) в период между сессиями Верховного Совета РСФСР освобождает от должности и назначает отдельных Министров РСФСР по представлению Председателя Совета Министров РСФСР с последующим внесением на утверждение Верховного Совета РСФСР;

Ж) устанавливает почетные звания РСФСР;

З) присваивает почетные звания РСФСР;

И) осуществляет право помилования граждан, осужденных судебными органами РСФСР;

К) назначает и отзывает дипломатических представителей РСФСР в иностранных государствах;

Л) принимает верительные и отзывные грамоты аккредитованных при нем дипломатических представителей иностранных государств».

8. В статье 39 слова «не позже, как через месяц после выборов» заменить словами «не позже, как через три месяца после выборов».

9. В статьях 40, 41, 42, 43, 44, 45 и 46 слова «Совет Народных Комиссаров», «Народных Комиссариатов» и «Народных Комиссаров» заменить соответственно словами «Совет Министров», «Министерств», и «Министров»; из пункта «А» статьи 45 слова «хозяйственных и культурных» исключить.

10. В статье 47 слова «Совет Народных Комиссаров», «Председателя Совета Народных Комиссаров». «Заместителей Председателя Совета Народных Комиссаров» и «Народных Комиссаров» заменить соответственно словами «Совет Министров», «Председателя Совета Министров», «Заместителей Председателя Совета Министров» и «Министров»; исключить из статьи перечень Народных Комиссаров и слова «уполномоченных общесоюзных Народных Комиссариатов»; слова «Начальника Управления по делам искусств» заменить словами «Председателя Комитета по делам искусств»; дополнить статью словами «Председателя Комитета по делам культурно-просветительных учреждений».

11. В статьях 48, 49, 50, 51, 52, 53, 54 и 55 слова «Народный Комиссар», «Народные Комиссары», «Народные Комиссариаты» и «Совет Народных Комиссаров» заменить соответственно словами «Министр», «Министры», «Министерства» и «Совет Министров»; в статье 48 слово «которому» заменить словом «которым».

12. В статьях 54 и 55 перечень министерств привести в соответствие с изменениями в составе союзно-республиканских и республиканских министерств и изложить эти статьи следующим образом:

«Статья 54. К союзно-республиканским министерствам РСФСР относятся министерства РСФСР:

вкусовой промышленности;
внутренних дел;
вооруженных сил;
государственного контроля;
государственной безопасности;
здравоохранения;
иностранных дел;
кинематографии;
легкой промышленности;
лесного хозяйства;
лесной промышленности;
мясной и молочной промышленности;
пищевой промышленности;
промышленности строительных материалов;
рыбной промышленности;
сельского хозяйства;
совхозов;
текстильной промышленности;
торговли;
финансов;
юстиции.

Статья 55. К республиканским министерствам относятся министерства РСФСР:

автомобильного транспорта;
жилищно-гражданского строительства;
коммунального хозяйства;
местной промышленности;
местной топливной промышленности;
просвещения;
социального обеспечения».

13. В статье 60 слова «его заместителей» заменить словами «заместителей председателя».

14. В статьях 64, 65, 66, 67 и 68 слова «Совет Народных Комиссаров», «Народных Комиссаров» заменить соответственно словами «Совет Министров», «Министров».

15. В статье 69 слова «Совет Народных Комиссаров», «Председателя Совета Народных Комиссаров», «Заместителей Председателя Совета Народных Комиссаров» и «Народных Комиссаров» заменить соответственно словами «Совет Министров», «Председателя Совета Министров», «Заместителей Председателя Совета Министров» и «Министров»; перечень министров и начальников управлений привести в соответствие с изменениями в составе Министерств и Управлений при Советах Министров автономных республик.

В соответствии с этим изложить статью 69 следующим образом:

«Статья 69. Совет Министров автономной республики образуется Верховным Советом автономной республики в составе:

Председателя Совета Министров автономной республики;

Заместителей Председателя Совета Министров;

Председателя государственной плановой комиссии;
министров:
внутренних дел;
государственной безопасности;
здравоохранения;
коммунального хозяйства;
местной промышленности;
пищевой промышленности;
просвещения;
сельского хозяйства;
социального обеспечения;
торговли;
финансов;
юстиции;
начальников управлений:
автомобильного транспорта;
дорожного;
кинофикации;
местной топливной промышленности;
промышленности строительных материалов;
по делам искусств;
по делам культурно-просветительных учреждений, и, кроме того, в соответствии с особенностями хозяйства республики, с утверждения Верховного Совета РСФСР,—министров:
легкой промышленности;
лесного хозяйства;
лесной промышленности;
мясной и молочной промышленности;
рыбной промышленности;
текстильной промышленности».

16. В статьях 70, 71 и 72 слова «Народные Комиссары», «Народные Комиссариаты», «Советы Народных Комиссаров» заменить соответственно словами «Министры», «Министерства», «Советы Министров»; в статье 70 слова «согласно Конституций РСФСР и АССР» заменить словами «согласно Конституции РСФСР и Конституции АССР».

17. В статье 78 после слова «города» добавить слово «поселка»; в статье 81 после слова «городских» добавить слово «поселковых»; слова «его заместителей» заменить словами «заместителей председателя»; в статье 82 слова «его заместитель» заменить словами «заместитель председателя».

18. В статье 92 после слов «образуют нижеследующие отделы» добавить слова «и управления»; из статьи исключить слова «управление Народного Комиссариата юстиции РСФСР»; слова «Народных Комиссариатов» заменить словом «Министерств».

В соответствии с этим изложить статью 92 следующим образом:

«Статья 92. Краевые, областные советы депутатов трудящихся образуют нижеследующие отделы и управления исполнительных комитетов:

отделы:
дорожный;
здравоохранения;
коммунального хозяйства;
культурно - просветительной работы;
местной промышленности;
народного образования;
общий;
по делам искусств;
социального обеспечения;
торговли;
финансовый;
управления—
автомобильного транспорта;
кинофикации;
местной топливной промышленности;
промышленности строительных материалов;
рыбной промышленности;
сельского хозяйства;
совхозов;
текстильной промышленности;
торговли;
финансов;
юстиции;
начальников управлений:
автомобильного транспорта;
дорожного;
кинофикации;
местной топливной промышленности;
промышленности строительных материалов;
сельского хозяйства;
плановую комиссию;
сектор кадров при председателе исполнительного комитета, и, кроме того, в соответствии с особенностями хозяйства края, области, с утверждения союзно - республиканских министерств легкой промышленности, лесного хозяйства, лесной промышленности, мясной и молочной промышленности, пищевой промышленности, рыбной промышленности, текстильной промышленности, краевые, областные Советы депутатов трудящихся образуют отделы или управления:
легкой промышленности;
лесного хозяйства;
лесной промышленности;
мясной и молочной промышленности;
пищевой промышленности;
рыбной промышленности;
текстильной промышленности».

19. В статье 93 слова «Народные Комиссариаты» заменить словом «Министерства»; после слов «государственной безопасности» дополнить статью словами «и Министерство юстиции».

20. В статье 94 слова «отделы и управления краевых (областных) Советов» заменить словами «отделы и управления исполнительных комитетов краевых, областных Советов»; слова «соответствующему краевому (областному) Совету» заменить словами «краевому областному Совету»; слова «Народному Комиссариату» заменить словом «Министерству».

21. В статье 96 перечень отделов привести в соответствие с изменениями в составе отделов исполнительных комитетов районных Советов депутатов трудящихся, изложив статью следующим образом:

«Статья 96. Районные Советы депутатов трудящихся образуют нижеследующие отделы исполнительных комитетов:
дорожный;
здравоохранения;
культурно - просветительной работы;
народного образования;
общий;
сельского хозяйства;
социального обеспечения;
торговли;
финансовый;
плановую комиссию;
сектор кадров при председателе исполнительного комитета,
и, кроме того, в соответствии с особенностями хозяйства района, с утверждения краевого, областного Совета депутатов трудящихся, районные Советы депутатов трудящихся образуют отделы:
коммунальный;
местной промышленности».

22. В статье 97 слова «Народный Комиссариат» заменить словом «Министерство» и слово «управления» заменить словом «отделы».

23. В статье 98 слова «отделы районных Советов» заменить словами «отделы исполнительных комитетов районных Советов»; слова «соответствующему отделу краевого (областного) Совета» заменить словами «соответствующему отделу исполнительного комитета краевого, областного Совета».

24. В статье 99 слово «следующие» заменить словом «нижеследующие», перечень отделов привести в соответствие с изменениями в составе отделов исполнительных комитетов городских Советов депутатов трудящихся, изложив статью следующим образом:

«Статья 99. Городские Советы депутатов трудящихся образуют нижеследующие отделы исполнительных комитетов:
здравоохранения;
коммунального хозяйства;
культурно - просветительной работы;
народного образования;
общий;
социального обеспечения;
торговли;
финансовый;
плановую комиссию;
сектор кадров при председателе исполнительного комитета,
и, кроме того, в соответствии с особенностями промышленности города, его городского и пригородного хозяйства:
местной промышленности;
сельского хозяйства».

25. В статье 100 слова «отделы городских Советов» заменить словами «отделы исполнительных комитетов городских Советов»; слова «соответствующему отделу районного Совета» заменить словами «соответствующему отделу исполнительного комитета районного Совета»; слова «соответствующему отделу краевого (областного) Совета» заменить словами «соответствующему отделу исполнительного комитета краевого, областного Совета».

26. В статье 101 слова «отделы городских Советов» заменить словами «отделы исполнительных комитетов городских Советов»; слова «Народному Комиссариату» заменить словом «Министерству».

27. В статьях 103, 117, 118, 119, 120 и 121 слова «Советом Народных Комиссаров», «Народными Комиссариатами», «Прокурором СССР», «Прокурора СССР» и «Прокурору СССР» заменить соответственно словами «Советом Министров», «Министерствами», «Генеральным Прокурором СССР», «Генерального Прокурора СССР» и «Генеральному Прокурору СССР».

28. В статье 123 слова «сокращением рабочего дня для подавляющего большинства рабочих до 7 часов» заменить словами «установлением для рабочих и служащих восьмичасового рабочего дня и сокращением рабочего дня до семи и шести часов для ряда профессий с тяжелыми условиями работы и до четырех часов—в цехах с особо тяжелыми условиями работы».

В соответствии с этим изложить статью 123 следующим образом:

«Статья 123. Граждане РСФСР имеют право на отдых.

Право на отдых обеспечивается установлением для рабочих и служащих восьмичасового рабочего дня и сокращением рабочего дня до семи и шести часов для ряда профессий с тяжелыми условиями работы и до четырех часов — в цехах с особо тяжелыми условиями работы; установлением ежегодных отпусков рабочим и служащим с сохранением заработной платы; предоставлением для обслуживания трудящихся широкой сети санаториев, домов отдыха, клубов».

29. В статье 125 слова «бесплатностью образования» заменить словами «бесплатностью семилетнего образования»; исключить слова «включая высшее образование» и «подавляющему большинству учащихся»; после слов «государственных стипендий» добавить слова «отличившимся учащимся».

В соответствии с этим изложить статью 125 следующим образом:

«Статья 125. Граждане РСФСР имеют право на образование.

Это право обеспечивается всеобщ-обязательным начальным образованием, бесплатностью семилетнего образования, системой государственных стипендий отличившимся учащимся в высшей школе, обучением в школах на родном языке, организацией на заводах, в совхозах, машинно-тракторных станциях и колхозах бесплатного производственного, технического и агрономического обучения трудящихся».

30. В статье 126 во второй части после слов «государственной охраной интересов матери и ребенка» добавить слова «государственной помощью многодетным и одиноким матерям».

В соответствии с этим изложить статью 126 следующим образом:

«Статья 126. Женщине в РСФСР предоставляются равные права с мужчиной во всех областях хозяйственной, государственной, культурной и общественно-политической жизни.

Возможность осуществления этих прав женщин обеспечивается предоставлением женщине равного с мужчиной права на труд, оплату труда, отдых, социальное страхование и образование, государственной охраной интересов матери и ребенка, государственной помощью многодетным и одиноким матерям, предоставлением женщине при беременности отпусков с сохранением содержания, широкой сетью родильных домов, детских яслей и садов».

31. В статье 136 слова «в Рабоче-Крестьянской Красной Армии» заменить словами «в рядах Вооруженных Сил СССР».

32. В первой части статьи 139 после слов «национальной принадлежности» добавить слово «пола».

Дополнить статью 139 второй частью следующего содержания:

«Депутатом Верховного Совета РСФСР и депутатом Верховного Совета АССР может быть избран каждый гражданин РСФСР, достигший 21 года, независимо от расовой и национальной принадлежности, пола, вероисповедания, образовательного ценза, оседлости, социального происхождения, имущественного положения и прошлой деятельности».

33. В статье 142 слова «Красной Армии» заменить словами «Вооруженных Сил СССР».

Председатель Президиума Верховного Совета РСФСР
И. ВЛАСОВ.
Секретарь Президиума Верховного Совета РСФСР
П. БАХМУРОВ.

Москва, Кремль.
13 марта 1948 года.

Об утверждении указа Президиума Верховного Совета РСФСР „О внесении изменений в Кодекс законов о браке, семье и опеке РСФСР“

Верховный Совет Российской Советской Федеративной Социалистической Республики постановляет:

Утвердить Указ Президиума Верховного Совета РСФСР от 2 апреля 1947 года «О внесении изменений в Кодекс законов о браке, семье и опеке РСФСР».

Председатель Президиума Верховного Совета РСФСР
И. ВЛАСОВ.
Секретарь Президиума Верховного Совета РСФСР
П. БАХМУРОВ.

Москва, Кремль.
13 марта 1948 года.

Об утверждении Указа Президиума Верховного Совета РСФСР „О признании утратившими силу статей 84-А, 84-Б и пункта „А“ статьи 193[25] Уголовного Кодекса РСФСР“

Верховный Совет Российской Советской Федеративной Социалистической Республики постановляет:

Утвердить Указ Президиума Верховного Совета РСФСР от 27 июня 1947 года «О признании утратившими силу статей 84-А, 84-Б и пункта «А» статьи 193[25] Уголовного Кодекса РСФСР».

Председатель Президиума Верховного Совета РСФСР
И. ВЛАСОВ.
Секретарь Президиума Верховного Совета РСФСР
П. БАХМУРОВ.

Москва, Кремль.
13 марта 1948 года.

Об утверждении Указа Президиума Верховного Совета РСФСР о назначении тов. ПРОКОФЬЕВА А. М. Заместителем Председателя Совета Министров РСФСР

Верховный Совет Российской Советской Федеративной Социалистической Республики постановляет:

Утвердить тов. Прокофьева Алексея Макаровича Заместителем Председателя Совета Министров РСФСР.

Председатель Президиума Верховного Совета РСФСР
И. ВЛАСОВ.
Секретарь Президиума Верховного Совета РСФСР
П. БАХМУРОВ.

Москва, Кремль.
13 марта 1948 года.

Об утверждении Указов Президиума Верховного Совета РСФСР о назначении Министров РСФСР

Верховный Совет Российской Советской Федеративной Социалистической Республики постановляет:

Утвердить Указы Президиума Верховного Совета РСФСР о назначении:

Министром лесного хозяйства РСФСР—Петрова Тихона Кирилловича;

Министром местной топливной промышленности РСФСР—Беляева Виктора Петровича;

Министром просвещения РСФСР—Вознесенского Александра Алексеевича.

Председатель Президиума Верховного Совета РСФСР
И. ВЛАСОВ.
Секретарь Президиума Верховного Совета РСФСР
П. БАХМУРОВ.

Москва, Кремль.
13 марта 1948 года.

Усилить политическую работу среди колхозников

1000 КОММУНИСТОВ КУРСКА ВЫЕЗЖАЮТ В СЕЛА ОБЛАСТИ

По решению обкома ВКП(б) Курская городская партийная организация посылает 1000 лучших своих членов для проведения в ближайшие дни массовой политической работы среди колхозников. Все командируемые в колхозы товарищи выступят с политическими докладами о текущем моменте и окажут практическую помощь партийным организациям районов в проведении политико-массовой работы в период подготовки к севу.

Позавчера в областном драматическом театре им. А. С. Пушкина состоялось собрание от'езжающих коммунистов. Инструктивный доклад о текущем моменте сделал заведующий лекторской группой обкома ВКП(б) тов. Глебов. В заключение выступил секретарь обкома ВКП(б) тов. Пугин.

— Наша область,—сказал тов. Пугин, — в этом году затянула подготовку к севу, хотя мы имели все условия к тому, чтобы работать лучше, чем в прошлом году. Надо помочь партийным организациям районов и колхозов быстрее наверстать упущенное, надо повседневно раз'яснять колхозникам, что от их работы на севе зависит урожай нынешнего года и выполнение тех обязательств, которые они взяли в своем письме к товарищу Сталину.

Большинство товарищей сегодня уже выехало в районы.

—o—

25-летие советского воздушного спорта

Беседа с начальником центрального аэроклуба СССР имени В. П. Чкалова генерал-майором авиации Г. И. БЕЛИЦКИМ.

Русские летчики—пионеры мирового воздушного спорта. Весной 1910 года на первой «Международной авиационной неделе» в Петербурге, организованной Всероссийским аэроклубом, пилот Н. Попов летал увереннее и отважнее состязавшихся с ним немецких, бельгийских и французских летчиков и завоевал первые призы. На заре авиации—1908 по 1917 г.г.—русские летчики установили 12 международных рекордов. Петр Нестеров сделал первую в мире «мертвую петлю», теоретически обосновав возможность осуществления на самолете фигур высшего пилотажа вообще. Но все это были выдающиеся достижения талантливых одиночек. Подлинно массовый воздушный спорт развился в нашей стране только после установления советской власти.

Начало массовому развитию воздушного спорта в СССР было положено созданием 8 марта 1923 года «Общества друзей воздушного флота» (ОДВФ). В том же году в нашей стране состоялись первые крупные авиационные соревнования.

В предвоенные годы советские пилоты заняли первое место в официальной таблице рекордов Международной Авиационной Федерации (ФАИ), установив 62 мировых и международных рекорда.

В 1934 году известный советский летчик—Герой Советского Союза М. Громов совершил 75-часовой беспосадочный перелет по кривой, покрыв расстояние в 12.411 километров. Целая серия высотных рекордов была установлена Героями Советского Союза В. Коккинаки и А. Юмашевым. В 1937 году великий летчик нашего времени В. Чкалов перелетел из Москвы в США через Северный полюс, поставив новый мировой рекорд дальности полета. Вслед за ним по этому же маршруту беспосадочный перелет совершил Герой Советского Союза М. Громов. Результат этого полета был признан Международной Авиационной Федерацией мировым рекордом дальности полета по прямой и международным рекордом полета по ломаной линии.

Отличных успехов в предвоенные годы добились советские воздухоплаватели. В 1933 году аэронавты во главе с Г. Прокофьевым на стратостате «СССР—1» поднялись на высоту в 19.300 метров. Золотыми буквами в летопись завоевания стратосферы вписаны имена П. Федосеенко, А. Васенко и И. Усыскина. 30 января 1934 года они поднялись на стратостате на высоту 22.000 метров. Сейчас советским аэронавтам принадлежит 19 международных рекордов из 26.

Самым блестящим достижением в истории мирового планерного спорта является полет по прямой О. Клепиковой на одноместном планере «Рот-фронт—7»—749 километров 203 метра. Всего же советским планеристам принадлежит 11 международных рекордов.

Никому еще в мире не удалось превысить достижения советских парашютистов В. Романюка, сделавшего «затяжку» в 12 тысяч метров, и Е. Владимирской, оставившей самолет на высоте 5.840 метров и раскрывшей парашют в 960 метрах от земли.

Авиамоделистам нашей Родины принадлежит 11 из 16 мировых рекордов.

За последние 25 лет воздушный спорт стал действительно массовым и наиболее любимым видом спорта советской молодежи.

ПАРТИЙНАЯ ЖИЗНЬ

Крепить звенья, воспитывать мастеров урожая!

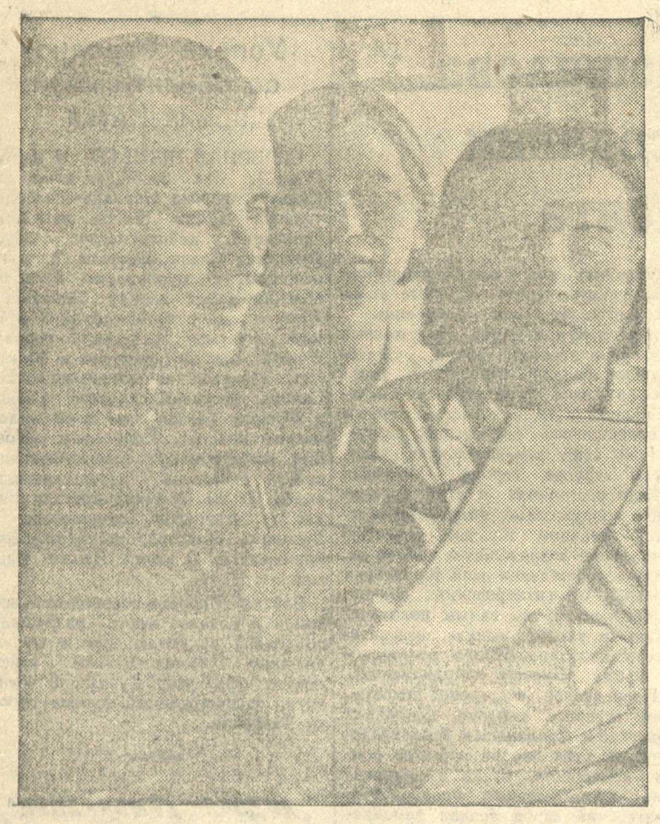

Далеко за пределы Волоконовского района идет слава о колхозе «Косарь». В прошлом году он вырастил высокий урожай. Многие колхозники завоевали почетные награды Родины. Сейчас они пошли в новое наступление за урожай. Артель отлично подготовилась к весеннему севу! На снимке: председатель колхоза К. П. Копица беседует со звеньевыми Н. Перепелицей и Героем Социалистического Труда Н. Славгородской о предстоящих полевых работах. Фото М. Шеховцова.

* * *

Наш актив, наша опора

★

В. КОБЗЕВ,
СЕКРЕТАРЬ ФАТЕЖСКОГО РАЙКОМА ВКП(б)

★

После длительного и серьезного отставания колхозы Фатежского района в 1947 году успешно справились с сельскохозяйственными работами, вырастили хороший урожай, впервые за много лет досрочно выполнили план хлебопоставок. Колхозы с осени заложили прочную основу урожая нынешнего года.

Достигнутые успехи явились в значительной мере результатом того, что райком стал больше уделять внимания организации труда в артелях, а если говорить конкретно—звеньям и их работе.

Райком много поработал над расширением и укреплением своих связей с звеньевыми. Мы практиковали самые различные формы связи: собирали совещания звеньевых, регулярно переписывались с ними, приглашали их в райком.

Часто, получив газеты, где сообщалось об опыте работы лучших звеньевых нашей и других областей, мы вырезали эти материалы и посылали звеньевым со своим письмом, просили обсудить газетную статью, поделиться своим мнением и написать нам.

Вопрос об оплате труда в зависимости от урожайности оживленно обсуждался в наших колхозах, причем наряду с правильными суждениями были и кривотолки. Мы пригласили звеньевых в райком. Тов. Конева из колхоза «Путь Ильича» рассказала о том, что бригадиры и председатель колхоза скрывают от нее, сколько причитается ей дополнительной оплаты, обнаружились и другие факты, убедившие нас в том, что райком должен взять под особый контроль выдачу дополнительной оплаты.

Улучшая свое руководство звеньевыми, райком партии требовал от секретарей первичных колхозных парторганизаций учиться заботливо выращивать передовиков сельского хозяйства. Вопросам воспитания звеньевых были посвящены семинары и совещания секретарей. По этим же вопросам мы заслушивали отчеты секретарей первичных парторганизаций, в частности артелей им. Кирова и им. Пушкина.

Низовые партийные руководители стали значительно лучше работать со звеньевыми, организовывать соревнование. В колхозе им. Кагановича (секретарь парторганизации т. Чаплыгин) коммунисты добились того, что все 7 звеньев получают в порядке дополнительной оплаты около 600 центнеров зерна. Умело ведут воспитательную работу среди звеньевых секретари парторганизаций колхозов им. Коминтерна — т. Косилов и им. Кирова — т. Протасов.

Повседневное руководство звеньевыми помогло нам высоко поднять трудовую активность колхозников. В 1947 году резко возросла средняя выработка каждого колхозника в трудоднях, вдвое снизилось количество колхозников, не выработавших минимума трудодней. 260 звеньев в районе значительно перевыполнили установленные планы урожайности и в порядке дополнительной оплаты получили более 30 тысяч пудов хлеба.

Но, отдавая должное успехам передовых звеньев, райком в то же время сознает значение того, что более половины звеньев не выполнили установленные планы урожайности.

Мы постарались разобраться в причинах этого. Они сводятся в основном к тому, что еще не все наши партийные организации поняли значение конкретного руководства каждым звеном.

Чтобы подтянуть отстающие звенья, райком решил пересмотреть их состав, укрепить их коммунистами и лучшими беспартийными колхозниками—активистами из передовых звеньев. У нас уже есть наглядный опыт в этом деле. В прошлом году в колхозе им. Кирова партийная организация поставила во главе одного из отстававших звеньев коммуниста Николая Цыганкова. Он навел порядок в звене и в 1947 году на площади 54 га вырастил по 12 центнеров зерновых. Отстававшее прежде звено колхоза им. Молотова, во главе которого был поставлен кандидат партии А. Васильев, собрало на площади 27 га по 12,7 центнера с каждого гектара.

В артели им. Калинина правление и парторганизация вместе с колхозниками рассмотрели вопрос о том, почему в течение многих лет отстает и получает низкие урожаи звено Дмитриевой. Все сошлись на том, что звеньевую надо заменить. В звено послали двух подруг известной нашей ефремовки В. Гнездиловой—активных колхозниц Марию Ивановну Шумилину и Зинаиду Васильевну Поливаеву. Очень характерен тот под'ем, с каким встретили эту меру колхозницы звена. Они с жаром взялись за работу—сказалась огромная заинтересованность людей в высоком урожае. Сейчас звено энергично готовится к севу.

В течение последних двух месяцев партийные организации района провели серьезную работу по укреплению отстававших звеньев и бригад, во главе их сейчас поставлено около 60 лучших коммунистов и комсомольцев. Десятки коммунистов посланы в звенья на рядовую работу.

Большое значение в подтягивании отстающих звеньев играет правильно организованная учеба звеньевых. В прошлом году многие из них не учились. В программе курсов были лишь агротехнические дисциплины. Организация и содержание учебы страдали серьезными дефектами. В этом году мы взяли учебу звеньевых под неослабный контроль райкома. При каждом сельском совете были организованы 10-дневные курсы, к ним прикреплены ответственные работники райкома и райисполкома. В районном центре организованы курсы звеньевых ефремовских звеньев, на которых в три очереди будет обучено 150 человек. Первая очередь уже закончила учебу.

Звеньевые изучают агротехнику, организацию труда, в особенности вопросы индивидуальной сдельщины, опыт передовиков сельского хозяйства. Этим же вопросам мы посвятили состоявшееся 12 марта районное совещание звеньевых, бригадиров и председателей колхозов. Кроме курсов, у нас будут ежемесячно проводиться семинары звеньевых. Теперь мы вплотную занялись и политическим воспитанием звеньевых, чем мы до сих пор занимались мало. Получалось так, что некоторые передовые мастера урожая порой не понимали, например, значения соревнования, как средства подтягивания отстающих, заботились лишь о своих звеньях. Поэтому теперь на курсах мы уделяем значительное внимание политическим вопросам, организации социалистического соревнования, читаем лекции и доклады по текущему моменту и т. д.

В подтягивании отстающих звеньев решающее значение принадлежит пропаганде опыта передовиков, причем мы держим курс на то, чтобы ее вели сами мастера урожая. Бюро райкома утвердило в качестве докладчиков 55 лучших звеньевых. Вместе с агрономами и представителями райкома они выезжают в отстающие артели и там рассказывают колхозникам, как сумели добиться высокого урожая, сколько получили за свой труд и т. д. Простые деловые беседы о житейских делах, о работе, о накопленном опыте производят сильное впечатление на колхозников.

Проводя собрание в отстающем звене Надеиной в колхозе «Завет Ильича», звеньевая-ефремовка колхоза им. Калинина В. С. Гнездилова бросила упрек Надеиной:

—Вместе с тобой мы были на курсах, обещали добиться высокого урожая, а собрала ты только 3,5 цент. с га, тогда как мое звено вырастило почти по 13 центнеров с гектара и получило 67 центнеров дополнительной оплаты.

Гнездилова дала Надеиной ценные практические советы, что надо сделать, чтобы получить высокий урожай.

Мы практикуем уже оправдавшую себя посылку писем и материалов о передовом опыте. Мы, например, разослали опубликованные в «Курской правде» рассказы Героя Социалистического Труда Славгородской и знатной звеньевой Сорокиной об опыте их работы, а заодно посоветовали, что следовало бы сделать, чтобы использовать этот опыт.

Райком сейчас требует от секретарей парторганизаций больше и лучше работать со звеньевыми, распространять опыт лучших, уметь ценить их труд и бороться за твердое соблюдение закона о дополнительной оплате труда. Райком провел курсы секретарей колхозных парторганизаций. Главное внимание на них было уделено политической работе в звеньях во время весеннего сева и социалистическому соревнованию за высокий урожай.

Приняты меры и для усиления агрономической помощи звеньевым. Все агрономы закреплены за определенными колхозами, с ними проведен специальный семинар и каждому агроному предложено до начала сева сделать доклады в колхозах на тему «Ефремовская агротехника и борьба за высокий урожай».

Все эти меры способствовали тому, что наши колхозы лучше готовятся к весеннему севу, чем в прошлом году. Район обеспечен семенами на 109 процентов. 97 проц. семян отсортировано и большая часть из них протриерована. На поля района вывезено 104,5 тысячи возов навоза—на 26 тысяч больше, чем в 1947 году. Заканчивается и ремонт инвентаря. Уже сейчас в каждом звене имеется тщательно разработанный агротехнический план весеннего сева.

Большой размах приобрело соревнование за высокий урожай, явившееся ответом на призыв алтайцев. Звенья, бригады, колхозы принимают повышенные обязательства.

Укрепляя звенья, улучшая руководство ими, мы поможем колхозам выполнить их обязательства.

* *

Сельские агитаторы организуют соревнование

В нашем сельском агитколлективе состоит 37 агитаторов. Многие из них работают еще с начала подготовки к выборам в Верховный Совет СССР. За это время они накопили богатый опыт, который помог им развернуть боевую агитационно-массовую работу среди населения во время подготовки к выборам в местные советы.

После выборов в местные советы агитколлектив не прекратил свою деятельность.

Если во время избирательной кампании вся агитмассовая работа была сосредоточена на десятидворках, то теперь мы перенесли ее в колхозные звенья. К каждому звену мы прикрепили агитаторов—коммунистов, комсомольцев, наиболее подготовленных беспартийных активистов. Чтобы каждый агитатор твердо знал и понимал свои задачи, мы провели семинар, обсудили решения февральского Пленума ЦК ВКП(б), решения обкома партии о соревновании, материалы совещания передовиков сельского хозяйства.

Агитаторы энергично принялись за дело. Особенно хорошо работает агитатор колхоза им. Сталина Мария Овсянникова в звене ефремовки Марии Мухановой. Звено обязалось в этом году вырастить по 30 центнеров зерновых с каждого гектара на площади 8 га. Тов. Овсянникова на первой же беседе познакомила колхозниц с обращением участников областного совещания передовиков сельского хозяйства. В следующий раз она рассказала ефремовкам о постановлении обкома партии об организации соревнования за высокий урожай.

Работа закипела. С утра до вечера колхозницы отбирали вручную семена, другие вывозили в поле навоз, собирали золу, задерживали снег. После работы колхозницы вместе с агитаторами обсуждали итоги соревнования за день. Агитатор М. Овсянникова читала колхозницам статьи о Героях Социалистического Труда. На одной из бесед тов. Овсянникова познакомила колхозников с письмом Героя Социалистического Труда П. В. Мартыновой к звеньевой артели «Трудовик» нашего района тов. Познахиревой. С увлечением работает в звене Марии Савенковой агитатор депутат сельского совета учительница Наумова.

С опытом Овсянниковой мы познакомили остальных агитаторов. Результат их работы с колхозниками сказался быстро. Колхоз первым в сельсовете подготовился к весне. Сельхозинвентарь отремонтирован, семена тщательно отсортированы и очищены, заготовлено много местных удобрений, на больших площадях проведено снегозадержание.

Хорошо организована агитация в звеньях артели им. Жукова. Здесь особенно отличаются агитаторы Екатерина Касилова, учительница Любовь Воробьева. По примеру М. Овсянниковой они просто и ясно рассказали колхозникам о решениях февральского Пленума ЦК ВКП(б), разъяснили им обращение передовиков сельского хозяйства, познакомили с опытом работы Героев Социалистического Труда.

По инициативе агитаторов разработаны конкретные социалистические обязательства звеньев. Соревнуясь между собой, звенья Марии Денисовой и Марии Бурцевой, в которых работают агитаторы тт. Воробьева и Касилова, первыми в колхозе отобрали вручную семена, больше других собрали местных удобрений, провели на своих участках двухкратное снегозадержание. Пример звеньевых Денисовой и Бурцевой увлек колхозников.

Кипучую деятельность развернули агитаторы в избе-читальне. Вечерами они поочередно устраивают для колхозников громкие читки газет, материалов о международном положении, знакомят их с литературой по агротехнике. По просьбе агитаторов участковый агроном тов. Долгая проводит в избе-читальне беседы на агротехнические темы.

Для агитации за досрочную подготовку к весеннему севу, за высокий урожай широко используются также стенные газеты. Они регулярно выходят во всех колхозах села. В бригадах агитаторы выпускают «боевые листки». Большим уважением у колхозников пользуется стенная газета «Советский работник». Редактирует ее тов. Воробьева. Газета пишет о соревновании лучших звеньевых, пропагандирует опыт передовых, вскрывает недостатки. Звеньевые Денисова и Бурцева обязались отобрать вручную свои семена. Они сдержали свое слово и отобрали семена раньше срока. Подробно рассказав об этом, стенная газета призывает: «Звеньевые Денисова и Бурцева выполнили свое слово. Следуйте их примеру, товарищи колхозники!».

В одном из номеров подробно рассказано об опыте выращивания высоких урожаев в колхозе «Трудовик».

По-боевому борется за отличную подготовку к севу стенная газета «За урожай» в колхозе им. Калинина. Редактор этой газеты тов. Липчинская освещает результаты соревнования между звеньями, рассказывает об опыте передовиков, о лучших людях колхоза.

По инициативе агитаторов сейчас проводится взаимная проверка подготовки к севу в соревнующихся колхозах. Агитаторы тт. Уколов и Черникова провели такую проверку в колхозах им. Ворошилова и им. Жукова. Бригада артели им. Жукова обнаружила, что в колхозе им. Ворошилова полностью подготовлены семена. Агитаторы внесли предложение — обсудить это на общем собрании. Такая же взаимная проверка в колхозах им. Сталина и им. Калинина организована агитаторами тт. Наумовым и Овсянниковой.

Активная и целеустремленная политическая работа принесла практические результаты: колхозы нашего села готовы к севу.

У. САМОЙЛОВ,
руководитель агитколлектива села Свинец Мантуровского района.

150 коммунистов и комсомольцев—во главе звеньев и бригад

В прошлом году Медвенский райком серьезно отставал. Одной из причин этого была неправильная расстановка партийных сил в колхозах. В самом деле, в районе 936 звеньев, а звеньевым работал только один коммунист. Например, в партийной организации колхоза имени Сталина (секретарь тов. Орехов) 22 коммуниста. Большинство из них—штатные работники артели. Первичные парторганизации, так же и райком занимались делами колхозов в целом, не доходили до звеньев, особенно до отстающих.

Прежде всего мы решили укрепить звенья коммунистами. Этот вопрос обсудили вначале на бюро, затем в январе на пленуме райкома.

Члены бюро и работники райкома лично беседовали об этом с каждым членом и кандидатом партии. Вскоре были проведены партийные собрания первичных организаций. В артели им. 16 партс'езда в звенья были посланы наиболее опытные и авторитетные товарищи, зарекомендовавшие себя хорошими агитаторами и организаторами. Парторганизация артели им. Сталина наряду с укреплением звеньев выдвинула рядовых коммунистов т.т. Карпушина, Захарова и других бригадирами.

В тех колхозах, где у нас нет партийных организаций, руководство звеньями поручено наиболее способным комсомольцам. Так, в артели им. Ильича Чермошнянского сельсовета почти всеми звеньями в этом году руководят комсомольцы. В прошлом эта артель была одной из наиболее отстающих, сейчас она по выполнению зимних агротехнических мероприятий идет впереди всех колхозов района.

Пересмотр звеньев в отстающих колхозах мы проводили с особой тщательностью.

Сейчас в районе звеньевыми и бригадирами работают 150 коммунистов и комсомольцев. В связи с этим улучшилась политическая работа. Все звенья, руководимые коммунистами и комсомольцами, раньше и лучше других подготовились к весне. Развернулась упорная и настойчивая борьба за выполнение повышенных обязательств в социалистическом соревновании за урожай. Коммунисты—звеньевые колхозов Коммунарского сельсовета явились инициаторами вывозки удобрений вручную на салазках.

Пример умелого руководства звеном показывает коммунист Федор Надежин в артели «Ленинская искра». Он начал с того, что познакомил свое звено с решениями февральского Пленума ЦК ВКП(б), просто и ясно рассказал о задачах сельского хозяйства в послевоенный период, о том, за что борется колхоз в этом году. Звено Надежина сумело вывезти на свои поля 300 возов навоза, собрало много других местных удобрений, за зиму дважды провело снегозадержание.

В артели им. 16 партс'езда организаторами борьбы за высокий урожай показали себя коммунисты—звеньевые Иван Звягин и Иван Ерпулев. Звено Звягина полностью подготовилось к посевной кампании. Семена хорошо очищены, проверены на всхожесть, на поле вывезено около 400 возов навоза—в два раза больше, чем намечалось по плану. В три раза больше заготовлено птичьего помета и золы.

Коммунистам и комсомольцам, впервые выдвинутым к руководству отстававшими звеньями, райком уделяет особое внимание, оказывает им практическую помощь. Мы дважды собирали их в райкоме, советовались—с чего начать, как лучше организовать труд, развернуть соревнование, политическую работу. Много важного подсказали нам новички—звеньевые. Они потребовали улучшить агротехническую учебу, подробно рассказывать о лучших ефремовцах, об их методах выращивания больших урожаев, наладить переписку с мастерами высоких урожаев. Пред'явлены справедливые требования об улучшении связи между звеньями и трактористами. Все эти требования райком партии постарается выполнить. В частности, в ближайшие дни в колхозах поделятся своим опытом знатные звеньевые района т.т. Залогина и Рыжикова, которые вырастили в прошлом году по 30 центнеров зерна с гектара.

Ф. КОРОТАЕВ,
секретарь Медвенского райкома ВКП(б).

Звеньям—наше большевистское внимание

Наша партийная организация всегда держит в центре внимания работу звеньев, потому что здесь, в конечном счете, решается судьба урожая. Вот и сейчас, готовясь к новой большевистской весне, мы прежде всего проверили свои звенья. Некоторые из них укрепили испытанными вожаками, другие пополнили новыми членами. Теперь звенья в колхозе полностью укомплектованы.

Вечерами звеньевые собирают колхозников, чтобы побеседовать о предстоящих делах, как лучше применить ефремовскую агротехнику на севе и вырастить высокий урожай. Приходят на эти беседы и агитаторы. Они рассказывают о новостях в стране и за рубежом, о трудовой доблести колхозников других районов.

Партийная организация внимательно следит за ходом соревнования. На партийных собраниях коммунисты слушают сообщения звеньевых о ходе выполнения социалистических обязательств, дают советы отстающим звеньям. Недавно у нас отставало первое звено. Коммунисты подсказали тов. Шевченко, как устранить недостатки. Их советы принесли большую пользу. Сейчас звено выравнялось и вместе с другими успешно выполняет план зимних агромероприятий.

Каждая звеньевая имеет рабочий план, знает, какую культуру в каком поле сеять. В звеньях проводятся последние приготовления к севу.

Я. АНТОНЕНКО,
секретарь парторганизации колхоза им. 1 Мая Рыльского р-на.

НА РЕШАЮЩИХ УЧАСТКАХ БОРЬБЫ ЗА ХЛЕБ

ГРАЙВОРОН. (По телефону. Корр. «Курской правды»). В селе Доброе до сих пор существовала только территориальная парторганизация, в которой состояли и коммунисты колхоза «День урожая». Так как парторганизация недостаточно глубоко занималась работой колхоза, дела там шли плохо, Грайворонский райком партии решил разукрупнить территориальную парторганизацию, создать кроме нее еще и колхозную и послать часть коммунистов непосредственно в бригады и звенья. Сейчас в артели «День урожая» создана колхозная парторганизация из пяти коммунистов. Двое из них — тт. Черкашин и Абакумов стали во главе звеньев, а тт. Колодезев и Г. П. Абакумов назначены бригадирами. Коммунисты энергично взялись за дело. Звенья и бригады успешно готовятся к севу.

О политическом воспитании звеньевых

ПРИСТЕНСКИЙ РАЙКОМ ПЛОХО РУКОВОДИТ МАССОВО-ПОЛИТИЧЕСКОЙ РАБОТОЙ НА СЕЛЕ

В конторе артели «Верный путь» Пристенского района мы были свидетелями такого случая: звеньевая Вера Жукова настойчиво требовала, чтобы ее освободили от работы.

— Не желаю больше быть звеньевой, — заявила она.

В чем дело, что побудило Жукову отказаться от работы? Звеньевой она работает уже шесть лет. За это время приобрела большой опыт, научилась выращивать хорошие урожаи. Как лучшую звеньевую, ее избрали депутатом Марьинского сельсовета. Она мечтала о том, что в новом году вырастит урожай намного лучше прошлогоднего. У нее большое желание видеть обильный урожай не только на своем, но и на участках всех звеньев.

— Народ надо поднимать, а у нас кругом тишина. Вот почему и работать не хочется,—с обидой заявила Жукова.

Действительно, в хуторе, где расположен колхоз «Верный путь», стоит сейчас невозмутимая тишина. Если в дни избирательной кампании и велась массово-политическая работа среди колхозников, то теперь ее запустили. Парторганизация (секретарь тов. Бабкин), в которой состоит шесть коммунистов, не сумела использовать большую политическую активность колхозников во время подготовки к выборам и направить ее на разрешение практических задач, стоящих перед колхозом.

Прошла половина марта, а колхоз «Верный путь» еще далеко не готов к севу.

Большая роль в подготовке к севу принадлежит звеньевым, однако эта сила не использована. Виновата в этом наряду с правлением колхоза и парторганизация. Она отмахнулась от звеньевых, не было случая, чтобы коммунисты собрали их и провели какую-либо беседу. Парторганизация не привлекает звеньевых к активной общественной деятельности, не заботится об их политическом воспитании.

Вот Вера Жукова. Она депутат сельсовета. Но ни сельсовет, ни т. Бабкин не дают ей никаких общественных поручений, не помогают расти. Жукова недостаточно грамотна, она еще слабо разбирается в текущих событиях, но никто не догадался помочь ей взяться за учебу. Не только Жукова, но и все звеньевые с удовольствием бы послушали хорошие, доступные для них беседы, посещали бы политические кружки.

— Сколько раз мы просили Бабкина организовать для нас читку газет, а он словно и не слышит,—жалуется звеньевая т. Новикова.

Плохо обстоит дело с политическим воспитанием колхозников, в первую очередь звеньевых, и в артели «Вперед», где председателем правления коммунист тов. Бунеев, а секретарем парторганизации тов. Лашин. Из восьми звеньевых трое—Елена, Мария и Ника Лашины—вырастили по 11 — 14 центнеров зерновых с каждого гектара. С помощью парторганизации они могли бы стать настоящими боевыми вожаками колхозниц не только в поле, но и во всех общественных делах, стать полноценной опорой коммунистов. Но им не помогают, не заботятся о повышении их политических знаний. Елена Лашина когда-то была активной общественницей, за нею всегда шли колхозницы, теперь она как-то затихла. И это потому, что парторганизация забыла о Лашиной, не привлекла ее к активному участию в общественной работе.

Звеньевые хотят постоянно быть в курсе политических событий в нашей стране и за рубежом. Однако, если с ними иногда и разговаривают, то только о текущих артельных делах. Здесь не помнят случая, когда бы для звеньевых устраивали беседы на политические темы. В этом колхозе, как и в артели «Верный путь», большие культурные силы, но парторганизация не привлекает их к культурно-массовой работе среди колхозников, изба-читальня в селе постоянно на замке.

Как-то звеньевые обратились к секретарю парторганизации Лашину с просьбой организовать кружок по изучению биографии товарища Сталина. Лашин ничего не сделал, чтобы удовлетворить желание колхозниц.

Но только ли колхозные парторганизации виноваты в том, что среди звеньевых не ведется никакой воспитательной работы? Конечно, нет. Если верить данным отдела пропаганды и агитации райкома, то массово-политическая работа в селах ведется не так уж плохо. За сводками здесь не видят существа. Отдел пропаганды и агитации райкома партии не знает, сколько звеньевых изучают биографию товарища Сталина, учатся в кружках текущей политики. В отделе откровенно признаются, что учебой звеньевых не занимаются. Здесь не могут объяснить, почему в колхозах «Верный путь» и «Вперед», о которых шла речь, представители райкома партии тт. Сергеев и Лифенцев перестали руководить агитколлективами.

Бюро райкома партии также не поняло значения политического воспитания звеньевых. В райкоме партии часто ведут разговоры об организации агротехнической учебы. Но этому поводу неоднократно выносили решения, хотя, кстати говоря, и тут похвалиться особенно нечем. Но в течение года бюро райкома ни разу не обсудило вопрос о политическом воспитании звеньевых.

Колхозные звеньевые—это золотой фонд деревни. Они накопили большой опыт борьбы за урожай, но сейчас уже мало и этого опыта. Звеньевые могут и должны стать верной опорой колхозных парторганизаций не только в мобилизации колхозников на борьбу за укрепление хозяйства, за урожай, но и в любых общественных делах. Надо для этого повседневно поднимать уровень их политического сознания, терпеливо учить и воспитывать их, как сознательных и активных строителей новой жизни.

М. ИЗОТОВ,
корр. «Курской правды».

СООБЩЕНИЕ

Уполномоченного Госплана СССР по Курской области

ОБ ИТОГАХ ВЫПОЛНЕНИЯ НАРОДНО-ХОЗЯЙСТВЕННОГО ПЛАНА ЗА ФЕВРАЛЬ 1948 ГОДА ПО ПРОМЫШЛЕННОСТИ

План производства валовой продукции промышленности в феврале 1948 года отдельными трестами, управлениями и предприятиями Курской области выполнен следующим образом:

	Процент выполнения месячного плана	Февраль 1948 года в процентах к февралю 1947 года
ВСЯ ПРОМЫШЛЕННОСТЬ ОБЛАСТИ	92,1	174,7
В том числе:		
Предприятия союзного подчинения	95,6	319,5
Предприятия республиканского подчинения	93,1	134,2
Предприятия областного подчинения	89,5	151,6
Предприятия районного подчинения	79,8	102,9
Предприятия кооперативной промышленности	73,5	112,5
Министерство электропромышленности		
Электроаппаратный завод	113,0	326,9
Министерство черной металлургии		
Старо-Оскольский мехзавод	134,4	215,0
Министерство промышленности строительных материалов		
Курский гипсовый завод	125,0	—
Белгородский мелзавод	162,2	113,2
Логовской мелкомбинат	104,5	270,6
Министерство текстильной промышленности		
Старо-Оскольская канатная фабрика	120,0	203,1
Предприятия Пенькотреста	33,3	200,0
Курская шпагатная фабрика	168,4	213,3
Глушковская суконная фабрика	60,0	—
Министерство легкой промышленности		
Курский кожзавод им. Серегина	110,2	175,9
Шебекинский кожзавод	102,9	—
Обувная фабрика № 1	44,7	—
Обувная фабрика № 2	119,3	101,5
Кожгалантерейная фабрика	104,0	117,3
Трикотажная фабрика	77,7	183,4
Швейная фабрика № 1	100,5	97,3
Министерство рыбной промышленности		
Рыбообрабатывающий завод Главрыбсбыта	95,2	181,8
Министерство мясо-молочной промышленности		
Предприятия треста «Маслопром»	51,7	73,8
Предприятия треста «Птицепром»	116,9	118,8
Предприятия Мясотреста	71,9	72,8
Министерство пищевой промышленности		
Сахарный завод им. Буденного	52,8	—
Сахарный завод Дерюгинский	66,0	—
Сахарный завод «Коммунар»	84,8	—
Сахарный завод им. Калинина	100,3	—
Сахарный завод «Коллективист»	84,6	—
Сахарный завод им. Кирова	112,5	—
Сахарный завод им. Ленина	70,7	—
Сахарный завод Ракитянский	87,5	—
Сахарный завод Олымский	119,6	—
Сахарный завод Дмитро-Тарасовский	82,6	—
Шебекинский машзавод	102,2	108,7
Мастерские сахремснаба	102,3	140,9
Предприятия треста «Главхлеб»	109,2	165,6
Предприятия треста «Росглавплодоовощь»	90,4	241,9
Предприятия обл. управления пищевой промышленности	86,9	251,0
Райпищекомбинаты	87,5	80,8
Министерство вкусовой промышленности		
Спиртозаводы	101,4	547,2
Курская табачная фабрика	106,3	208,1
Дерюгинская бумажная фабрика	72,4	203,7
Предприятия Вкусотреста	41,4	63,1
Министерство местной промышленности		
Предприятия областного подчинения	103,1	113,0
Райпромкомбинаты	78,1	111,0
Министерство заготовок		
Предприятия треста «Главмука»	84,9	214,4
Министерство сельского хозяйства		
Курский реммехзавод	103,4	98,4
Бюфабрика	112,6	427,8
Предприятия Ремтреста	60,2	71,7
Министерство медицинской промышленности		
Фармзавод	134,0	188,9
Курский стеклозавод	125,0	1000,0
Министерство путей сообщения		
Кирпичные и мелоизвестковые заводы	133,3	137,5
Льговский литейно-механический завод	138,1	164,0
Кореневский литейно-механический завод	116,8	342,7
Министерство геологии		
Щигровский мехзавод	91,5	152,5
Предприятия управления промкооперации	68,2	103,7
Леспромсоюз	100,7	213,8
Коопинсоюз	92,1	125,1

УПОЛНОМОЧЕННЫЙ ГОСПЛАНА СССР ПО КУРСКОЙ ОБЛАСТИ

ТЕЛЕГРАММЫ ИЗ-ЗА ГРАНИЦЫ

✪ НА ТОРЖЕСТВЕННОМ ЗАСЕДАНИИ ВЕНГЕРСКОГО ПАРЛАМЕНТА С РЕЧЬЮ ВЫСТУПИЛ МАРШАЛ К. Е. ВОРОШИЛОВ. ✪ НАРОДНО-ОСВОБОДИТЕЛЬНАЯ АРМИЯ КИТАЯ ЗА ДВА ДНЯ ОСВОБОДИЛА 4 УЕЗДНЫХ ГОРОДА. ✪ ЖИТЕЛИ ГРЕЦИИ ВСТУПАЮТ В РЯДЫ ДЕМОКРАТИЧЕСКОЙ АРМИИ. ✪ ВЫШЕЛ ОЧЕРЕДНОЙ НОМЕР ГАЗЕТЫ «ЗА ПРОЧНЫЙ МИР, ЗА НАРОДНУЮ ДЕМОКРАТИЮ». ✪ США НАМЕРЕНЫ СОЗДАТЬ РЕГУЛЯРНУЮ ГЕРМАНСКУЮ АРМИЮ.

★

ВЫШЕЛ ОЧЕРЕДНОЙ НОМЕР ГАЗЕТЫ „ЗА ПРОЧНЫЙ МИР, ЗА НАРОДНУЮ ДЕМОКРАТИЮ"

БЕЛГРАД, 16 марта. (ТАСС). Вчера вышел из печати 6 (9) номер газеты «За прочный мир, за народную демократию». В номере опубликованы: передовая статья «Об'единение народов в борьбе за мир и демократию», сообщения об успехах строительства и демократического развития в европейских странах, редакционная статья «Создание в Румынии фронта Народной демократии», статья Р. Сланского «Народ Чехословакии в борьбе за укрепление демократии».

Газета помещает также информационные материалы—«С'езд социал-демократической партии Венгрии», статьи Джульяно Пайетта—«Италия накануне выборов», Джузеппе ди Витторио «Против раскола Всемирной федерации профсоюзов», Пьера Гентгеса—«Третья сила на службе империализма», а также Э. Лальмана — «Бельгия в тисках американского империализма», Г. Апостола—«Единое профсоюзное движение в Румынии», Джека Беринга—«Английские рабочие дают отпор лейбористским раскольникам», Пьетро Росси—«Мистер Сарагат — американская марионетка».

Кроме того в номере помещены: статья А. Другова — «Экономическое могущество Советского Союза» (о книге Н. Вознесенского «Военная экономика СССР в период Отечественной войны»), статья З. Биро — «Новое международное положение Венгрии» и др. материалы.

—0—

Военные действия в Греции

БЕЛГРАД, 16 марта. (ТАСС). Радиостанция Свободной Греции передала сообщение агентства Элефтери Эллада, в котором говорится, что 29 февраля демократическая армия освободила села Павно (Локрида) и Кулака в Румелии. 4 марта отряд демократической армии наголову разбил роту горных войск монархо-фашистов, вышедшую из города Атланта для операций против демократических частей в этом секторе. Противник потерял 17 человек убитыми. Захвачены большие трофеи.

В ночь с 3 на 4 марта части демократической армии, подчиненные штабу Эпира, совершили нападение на монархо-фашистов в Апоскепо и Калохори. По имеющимся сведениям, монархо-фашисты понесли тяжелые потери.

10 марта части демократической армии, подчиненные штабу Фессалии, уничтожили банду Кундуриса, укрепившуюся на позициях около Ставроса. Село Ставрос освобождено. Захвачены многочисленные трофеи. Части демократической армии вошли также в села Српи, Агиа, Триада и Миндзела, где их с большим воодушевлением встретило население. В ряды демократической армии из этих сел вступило 170 человек. Жители снабдили части демократической армии большим запасом продовольствия. 10 марта артиллерия демократической армии с большим успехом обстреляла военные казармы в Михравриси и железнодорожную станцию Муркеса.

★ ★

Выступление К. Е. Ворошилова на торжественном заседании венгерского парламента

БУДАПЕШТ, 16 марта. (ТАСС). Вчера на торжественном заседании парламента по случаю столетней годовщины Венгерской революции 1848 г. выступил глава советской делегации Заместитель Председателя Совета Министров СССР Маршал Советского Союза К. Е. Ворошилов.

Появление тов. Ворошилова на трибуне было встречено бурными аплодисментами. Все депутаты и гости поднялись со своих мест и устроили тов. Ворошилову бурную овацию, долго раздавались приветственные возгласы в честь К. Е. Ворошилова, в честь Советского Правительства и его главы Генералиссимуса И. В. Сталина, в честь Советской Армии—освободительницы.

Тов. Ворошилов сказал:

«Господин президент, господа депутаты, господа!

От имени Президиума Верховного Совета Союза Советских Социалистических Республик, Правительства и народов Советского Союза приветствую вас и в вашем лице венгерский народ по случаю столетней годовщины Венгерской революции 1848 года. (Бурные аплодисменты).

Народам Советского Союза, завоевавшим свою свободу в революционных битвах ценой величайших усилий и жертв, понятны и близки чувства, которые владеют вами сегодня в день столетия вашей революции, в день празднования столетия героических усилий венгерского народа свергнуть феодально-помещичий строй и освободиться от многовекового чужеземного гнета австро-венгерских поработителей.

Эта революция была ярким проявлением народного движения того времени, направленного на ликвидацию феодальных устоев в Европе. В революцию 1848 года борьба за освобождение венгерского крестьянства от ига крепостничества слилась с борьбой всего венгерского народа за свою национальную независимость, против ненавистной габсбургской монархии.

«Впервые в революционном движении 1848 г., впервые после 1793 г. нация, окруженная превосходными силами контрреволюции, осмеливается противопоставить трусливой контрреволюционной ярости революционную страсть»...

«Впервые после долгого времени мы видим истинно революционный характер, человека, который осмеливается поднять во имя своего народа перчатку отчаянной борьбы, который воплощает для своего народа в одном лице Дантона и Карно,—Людвига Кошута».

Так писали о Венгерской революции и ее вожде основоположники научного социализма Маркс и Энгельс (Маркс и Энгельс—«Революционная борьба в Венгрии», соч. т. VII, стр. 271).

Соратник Кошута, великий гражданин и певец свободолюбивого венгерского народа, Шандор Петефи, который вместе с Танчичем по праву занимает почетное место среди вождей революции 1848 года, писал в стихотворении «К нации»:

«Нация, отечество, народ мой!
Дружно, быстро—приготовься к бою!
На врага, как молния, низринься,—
И падет он мертвый пред тобою...»

и далее в стихотворении «Довольно!» Петефи призывал:

«Восстань, отчизна, чтобы снова
Венец твой славой заблистал!
Той славой, что разграбил немец,
Сапог немецкий растоптал...»

У венгерского народа в его исторических судьбах много общего с народами Советского Союза. Венгерский народ вынужден был вести долгую борьбу против гнета абсолютной монархии Габсбургов, тяготевшего над Венгрией вплоть до 1918 года. Народам Советского Союза также пришлось вести долгую и упорную борьбу против царского самодержавия. Следует заметить, что значительную часть украинского народа угнетали те же Габсбурги, которые душили венгерский народ. С другой стороны, царское самодержавие, поработившее русский народ, служило опорой Габсбургам в их усилиях сохранить за собой владычество над Венгрией.

Но передовые прогрессивные люди России всегда были на стороне освободительной борьбы венгерского народа. Замечательный представитель русского демократического движения XIX века Герцен, будучи в эмиграции, в своем журнале «Колокол» уделял немало прочувствованных страниц Венгерской революции и ее вождю Кошуту. Общеизвестно, что другой великий русский демократ Чернышевский в своем «Дневнике» в 1848—49 году приветствовал венгерское национальное освободительное движение и также желал ему победы.

Почти полвека назад в 1900 году в большевистской газете «Искра» великий Ленин клеймил позором преступную политику царского правительства, посылавшего русские войска на усмирение других народов.

Ленин писал: «Царское правительство не только держит наш народ в рабстве, — оно посылает его усмирять другие народы, восстающие против своего рабства (как это было в 1849 году, когда русские войска подавляли революцию в Венгрии)».

Великая Октябрьская Социалистическая революция 1917 года навсегда покончила как с самодержавным самовластием, с господством помещиков и капиталистов, так и с политикой всякого национального угнетения в России. Больше того, Октябрьская революция всколыхнула демократические силы Европы, в частности в Венгрии.

Венгерский народ, проливший немало крови в первую мировую войну за империалистические интересы Гогенцоллернов и Габсбургов, имея в своем политическом активе опыт революции 1848 года, с оружием в руках в 1918 и 1919 годах выступил против своих извечных врагов—феодализма и политического гнета. Это мощное революционное движение трудящихся, подобно яркому лучу, осветило их путь к освобождению. Однако и на этот раз демократические силы Венгрии были задушены отечественной и европейской реакцией.

История навечно отметит черное дело палача венгерского народа Хорти, по воле европейских и не только европейских империалистов и венгерских феодалов и капиталистов потопившего в народной крови Венгерскую революцию в 1919 году.

На протяжении 25 лет Хорти беспощадно подавлял малейшие проявления венгерской демократии и во время второй мировой войны поставил Венгрию на службу гитлеровского империализма.

Одним из величайших принципов, провозглашенных Великой Октябрьской Социалистической революцией, является принцип национального самоопределения, равноправия и дружбы народов. Этот принцип был закреплен «Декларацией прав народов России», написанной ближайшим соратником и продолжателем дела Ленина — великим Сталиным, этот принцип лег в основу и советской внешней политики. (Бурные аплодисменты).

Советское государство строит свои отношения со всеми странами на основе взаимного уважения независимости и суверенного равенства народов, на основе дружественного сотрудничества и невмешательства во внутренние дела. (Бурные аплодисменты, возгласы одобрения).

Борьба за независимость и свободу народов была одной из важнейших задач советской политики и в период второй мировой войны. Еще 3-го июля 1941 года, через несколько дней после разбойничьего нападения фашистской Германии на Советский Союз Генералиссимус Сталин заявил, что «целью этой всенародной Отечественной войны против фашистских угнетателей является не только ликвидация опасности, нависшей над нашей страной, но и помощь всем народам Европы, стонущим под игом германского фашизма». (Бурные аплодисменты). Во имя этой благородной цели, поставленной Генералиссимусом Сталиным, советский народ боролся с гитлеровскими разбойниками и под этим знаменем советский народ победил фашистскую Германию. (Бурные аплодисменты).

В своем победном шествии, сокрушая гитлеровские полчища, Советская Армия вступила на нашу землю как освободительница венгерского народа. (Бурные аплодисменты, возгласы одобрения).

Преследуя и громя вооруженные до зубов немецкие армии, поддержанные силами венгерской реакции во главе с гитлеровским ставленником Салаши, бессмысленным сопротивлением подвергших разрушению вашу замечательную столицу и другие города, Советская Армия разгромила и этот последний вооруженный оплот фашистской реакции в Венгрии, с честью выполнила возложенную на нее задачу освобождения всей территории Венгрии от гитлеровских полчищ и обеспечила тем самым политическую и экономическую независимость свободолюбивого венгерского народа. (Бурные аплодисменты).

Проведенная венгерской демократией аграрная реформа покончила навсегда с феодальным землевладением. В руки народа перешли земли помещиков, банки и крупнейшие промышленные предприятия. Венгерский народ создал демократическую республику и строит теперь свою жизнь на новых демократических началах.

В прошлом враги и поработители венгерского народа в целях упрочения своего владычества над Венгрией натравливали венгерский народ на другие придунайские народы, действуя в согласии со старым правилом «разделяй и властвуй». Этим правилом руководствовались Габсбурги, разжигая рознь между угнетавшимися ими народами. Этим старым правилом руководствовалась и фашистская Германия, искусственно разжигавшая рознь между Венгрией и ее соседями, чтобы этим прочно держать в руках и тех и других.

И сейчас силы реакции не дремлют. Они строят свои экспансионистские планы и сколачивают блоки для новой империалистической бойни. Тем более важно непреклонно итти по пути укрепления и дружбы между демократическими странами, делая все, что в их власти, чтобы обеспечить независимость, мир и безопасность больших и малых народов. (Бурные аплодисменты).

Мы счастливы приветствовать от имени советских народов венгерский народ, связанный с Советским Союзом договором о дружбе, сотрудничестве и взаимной помощи, подписанным в Москве 18 февраля 1948 года. Этот договор, как указал наш Министр Иностранных Дел В. М. Молотов, «служит делу прочного сближения и тесного сотрудничества наших народов на основе взаимного уважения их независимости и национального суверенитета. Вместе с тем он является новым важным средством укрепления мира и безопасности в Европе». (Бурные аплодисменты). Этот договор явился торжественным выражением важности того вклада в борьбу демократических стран против угрозы агрессии, который Венгрия призвана внести в общее дело укрепления мира в Европе.

В семье передовых демократий новая Венгрия заняла свое почетное место. (Аплодисменты).

Ныне новая демократическая Венгрия вместе с другими передовыми демократическими странами ведет борьбу против империалистической реакции и поджигателей новой мировой войны, за дело мира и демократии во всем мире. (Аплодисменты).

Сегодня, в столетнюю годовщину героической Венгерской революции разрешите мне от имени Советского Союза сердечно пожелать венгерскому народу дальнейших успехов в деле строительства новой демократической Венгрии. (Аплодисменты).

Пусть крепнет и процветает демократическая Венгерская республика на благо и счастье венгерского народа и всего прогрессивного человечества. (Аплодисменты).

Да здравствует свободолюбивый венгерский народ, хранящий демократические традиции Кошута, Петефи и Танчича! (Аплодисменты).

Да здравствует нерушимая дружба между советским и венгерским народами, между Советским Союзом и Венгерской Республикой! (Бурные, долго не смолкающие аплодисменты, все встают, возгласы: «Да здравствует маршал Ворошилов! Да здравствует советско-венгерская дружба!»).

★

Успехи Народно-освободительной армии Китая

СЕВЕРНАЯ ШЭНЬСИ, 16 марта. (ТАСС). Как сообщает агентство Синьхуа, войска Народно-освободительной армии северо-западных провинций, действующие северо-восточнее Сиани, нанесли удар по основным коммуникациям гоминдановских войск между Яньанью и Ашанем и освободили за 9 и 10 марта четыре уездных города: Ичжун, Башуй (примерно в 80 милях севернее и северо-восточнее Сиани), Чжунлю (севернее Сиани) и Фусянь (менее чем в 60 милях южнее Яньани). Поскольку основные коммуникации гоминдановских войск оказались перерезанными, более 20 тыс. гоминдановских солдат и офицеров изолированы в Яньани и Лочуане, расположенном примерно в 60 милях южнее Яньани.

Войска Народно-освободительной армии в начале марта разрушили последний из оставшихся в распоряжении гоминдановских войск мостов через реку Хуанхэ в Фыньлиту, расположенный против города Тангуань.

—0—

„ЛИДОВА ДЕМОКРАЦИЕ" О НАМЕРЕНИИ США СОЗДАТЬ РЕГУЛЯРНУЮ ГЕРМАНСКУЮ АРМИЮ

ПРАГА, 16 марта. (ТАСС). Газета «Лидова демократие» сообщает, что США ведут подготовку к созданию регулярной армии западно-германского государства. Уже в январе 1948 года генерал Клей передал государственному секретарю США Маршаллу и министру национальной обороны Форрестолу доклад, в котором предлагает немедленно приступить к созданию регулярной армии будущего западно-германского государства. Создание этой армии должно проводиться под видом формирования частей полиции, «трудовых батальонов» и всевозможных вспомогательных служб. Клей считает, что крайне необходимо начать военное обучение молодежи и подготовку германского корпуса офицеров.

Административный и военный аппарат Клея, пишет «Лидова демократие», уже составил списки немецких офицеров, а также прекратил передачу дел немецких офицеров в денацификационные суды. В штабе американской оккупационной армии в Германии давно создано так называемое «совещательное отделение». Немецкие офицеры, служащие в этом отделении, под руководством и контролем американцев разрабатывают план организации командования и систему организации будущей немецкой армии.

В своем докладе Клей требует снабдить немецкую армию за счет американских излишков военных материалов, находящихся в Германии, а недостающее количество вооружения и боеприпасов доставить из США. Далее Клей предлагает провести в Америке подготовку высшего офицерского корпуса. Клей считает, что при мобилизации всей молодежи, годной к военной службе, необходимо определить численность армии в 500 тысяч человек, в которой должен быть установлен годичный срок прохождения военной подготовки. Клей полагает, что 200 тысяч человек могут быть организованы в отрядах полиции, 150 тысяч—в «рабочих батальонах», которые наряду с прохождением военной подготовки будут использованы на строительстве и восстановлении военных об'ектов. Остальные 150 тысяч будут об'единены в различных вспомогательных службах—в командах по охране предприятий, пожарных командах и т. д. Эти 150 тысяч человек также будут проходить военную подготовку. Клей считает очень важным поддерживать всеми способами различные спортивные и стрелковые организации, которые, по его мнению, могут сыграть важную роль в военной подготовке молодежи до ее вступления в регулярную армию. В докладе Клея содержится требование, чтобы «план Маршалла» предусматривал предоставление для Германии соответствующих средств, необходимых для реализации плана создания немецкой армии.

В заключение «Лидова демократие» указывает, что об'единенный совет начальников штабов при министерстве национальной обороны США, а также штаб президента, изучив доклад генерала Клея, одобрили его и передали как доклад, так и свои выводы государственному секретарю США Маршаллу и президенту Трумэну.

НА КОМСОМОЛЬСКИХ КОНФЕРЕНЦИЯХ

Больше заботы об учебе и воспитании молодых рабочих

С КОНФЕРЕНЦИИ ВЛКСМ СТАЛИНСКОГО РАЙОНА гор. КУРСКА.

★

На предприятиях и стройках Сталинского района работают сотни комсомольцев. Они показывают образцы трудовой доблести. Многие молодые стахановцы награждены почетными грамотами Центрального и областного комитетов ВЛКСМ. О трудовом героизме молодежи подробно рассказывал делегатам районной комсомольской конференции секретарь Сталинского райкома комсомола тов. Проскурин.

— Комсомольцы и молодые рабочие наших предприятий,— говорит тов. Проскурин,—горячо откликнулись на призыв ленинградцев. Инициаторами социалистического соревнования молодежи в районе стали комсомольские бригады тт. Челнокова и Гостева. По их почину во Всесоюзное социалистическое соревнование вступила вся молодежь района. Из 986 комсомольцев 765—стахановцы. Комсомольцы тт. Черныш, Бирюков, Дельцев, Росляков, Баранович, Рязанцева, Журавлева и многие другие выполняют по 2—3 нормы в день, трудятся так, что ими гордится городская комсомольская организация.

Далее докладчик рассказывает, как комсомольцы предприятий и строек борются за снижение себестоимости, за экономию сырья, топлива, электроэнергии. Он говорит и о том, что райком в руководстве соревнованием порой ограничивается подсчетом договоров и регистрацией стахановских показателей.

О формализме в руководстве соревнованием говорили на конференции многие делегаты. Штукатур треста «Курскстрой» комсомолка-стахановка Журавлева сообщила, что ее бригада заняла второе место во Всесоюзном соревновании строителей. Однако райком комсомола вспоминает о ней лишь тогда, когда ему требуются сведения к очередным докладам. Как работают молодые строители, как они живут, в чем нуждаются—это комсомольских руководителей не интересует.

Секретарь комсомольской организации Ремстройтреста тов. Жуковский критиковал райком за то, что он не организовал обмен стахановским опытом.

— К нам в Курск,—указывает тов. Жуковский,—приезжали учиться стахановским методам строители Орла и других городов, а вот на стройках нашего района комсомольцы об этих методах не знают. Райком не учит на опыте передовиков всех молодых строителей.

Многие, выступавшие в прениях по отчетному докладу райкома ВЛКСМ, подчеркивали, что в районе плохо проводится техническая учеба комсомольцев, комсомольские организации не помогают молодежи овладевать техникой.

— На ремонтно-механическом заводе,—говорит тов. Балк,—мы давно уже не слышали ни одного доклада на технические темы. Райком комсомола интересуется рекордами одиночек, тогда как надо бороться за то, чтобы у нас были стахановские цехи, смены.

За последнее время комсомольские организации стали значительно больше внимания обращать на идейно-политическое воспитание комсомольцев. Больше тысячи их занимается в политкружках, 51 человек изучает историю партии самостоятельно, увеличилась тяга молодежи в вечерние школы взрослых. Однако, как указывали делегаты, райком ВЛКСМ все еще неудовлетворительно выполняет постановление Центрального Комитета ВЛКСМ «Об улучшении постановки политического просвещения в комсомоле».

450 комсомольцев до сих пор нигде не учатся, работа с пропагандистами проводится от случая к случаю, а на занятиях политкружков редко можно встретить работников райкома комсомола. Отдел пропаганды райкома слабо помогал первичным организациям в налаживании политической учебы.

Конференция избрала новый состав райкома комсомола. Секретарями его на первом пленуме избраны тт. Проскурин и Володин.

А. МЕДВЕДЬ,
секретарь Курского горкома ВЛКСМ.

Агентство Телепресс об участии США в „западном блоке"

ПРАГА, 16 марта. (ТАСС). Как передает из Лондона корреспондент агентства Телепресс Джон Геллоуэй, в американских кругах Лондона пытаются скрыть антисоветскую направленность военного пакта пяти держав, проект которого был парафирован в Брюсселе дипломатическими представителями Англии, Франции и стран Бенилюкса.

По мнению американцев, передает корреспондент, значение договора состоит в том, что, подписывая его в качестве гаранта, Соединенные Штаты смогут претендовать на законность вторжения своих вооруженных сил на территорию любой страны, подписавшей договор, если эта страна заявит, что она является жертвой военной или политической агрессии.

Здесь считают, что по этой причине Италии предложат присоединиться к договору до 18 апреля, когда там должны состояться всеобщие выборы. В этом случае можно будет заявить, что высадка американской морской пехоты в Италии соответствует условиям гарантии.

Ответственный редактор
Г. Г. ВЕЛЬП.

Сегодня в ТЕАТРЕ и КИНО

Драмтеатр им. А. С. Пушкина —«РОМЕО И ДЖУЛЬЕТТА»; кинотеатр «Комсомолец» — «РУССКИЙ ВОПРОС».

Адрес редакции: г. Курск, ул. Ленина, 77. Телефоны: ответ. редактор — 90, зам. ответ. редактора—46, ответственный секретарь—2-60, отделы: пропаганды, культуры — 9-47, партийной жизни, советско-торговый — 4-41, сельскохозяйственный — 3-30, промышленности — 3-56, информации—9-31, писем—9-33; начальник издательства и директор типографии—2-68, контора типографии—2-54, отдел об'явлений и бухгалтерия—1-42, междугородний (прямой)—19.

ИЕ 65057. Типография газеты «Курская правда». Тираж 90[illegible]. Зак. 1358.

Пролетарии всех стран, соединяйтесь!

КУРСКАЯ ПРАВДА

ОРГАН КУРСКОГО ОБКОМА ВКП(б), ГОРКОМА ВКП(б) И ОБЛАСТНОГО СОВЕТА ДЕПУТАТОВ ТРУДЯЩИХСЯ.

ПЯТНИЦА 19 МАРТА 1948 г.

Год издания 30-й

№ 56 (7731)

СЕГОДНЯ В НОМЕРЕ:

Подписание Договора о дружбе, сотрудничестве и взаимной помощи между Советским Союзом и Народной Республикой Болгарии — 1 стр.

НА КОМСОМОЛЬСКИХ КОНФЕРЕНЦИЯХ. **А. Сальков.** Укреплять комсомольские организации на селе—2 стр.

БЫСТРЕЕ РАЗВИВАТЬ СТРОИТЕЛЬСТВО. **И. Анисимов.** Поговорим о подрядчиках—2 стр.

И. Эренбург. Парижская коммуна — 2 стр.

Новое проявление Сталинской заботы о колхозах—3 стр.

Н. Журавлев. Стройка началась — 3 стр.

П. Синицын. У речки Неполки — 3 стр.

К торговым отношениям между СССР и Швейцарией —4 стр.

Обращение партий Южной Кореи к Советскому правительству — 4 стр.

Телеграммы из-за границы — 4 стр.

Сталинская программа борьбы за устойчивые урожаи

Выдвигая задачу под'ема урожайности в нашей стране, товарищ Сталин еще на 17 партийном с'езде указывал, что «мы не можем обойтись без серьезной и совершенно стабильной, свободной от случайностей погоды, базы хлебного производства...» Товарищ Сталин выдвинул идею орошения, как главного средства борьбы с засухой.

В дореволюционной России засуха приводила к полному разорению крестьянских хозяйств, поражая целые области и обрекая население на недоедание и голодную смерть. Благодаря колхозному строю советская деревня навсегда избавлена от нищеты и разорения. В борьбе с засухой в нашей стране достигнуты большие успехи. Но засуха еще не побеждена и часто очень чувствительно напоминает о себе. Вот почему в развитие сталинской идеи орошения февральский Пленум ЦК ВКП(б) постановил расширить, как никогда, орошение в республиках Средней Азии и Закавказье, а также как можно быстрее и шире применить орошение в районах Курской, Воронежской, Орловской и Тамбовской областей, Поволжья, Северного Кавказа, Крыма, Западной Сибири и в неорошаемых районах Казахской ССР с целью гарантированного производства зерновых, технических и других сельскохозяйственных культур.

Колхозное крестьянство под руководством партии и правительства выходит в генеральное наступление на засуху. Сталинским планом орошения намечены большие ирригационные работы и в нашей области. В этом году мы должны оросить 10 тысяч гектаров посевов, в 1949 году — еще 20 тысяч гектаров, а в 1953 году эта цифра возрастет до ста пятидесяти тысяч гектаров! Изыскательские работы повсеместно закончены, близится к концу проектирование по каждому колхозу. Область получила для строительства оросительных станций и специальных установок искусственного дождевания необходимые материалы, заготовлен лес, получено оборудование — локомобили, дизели, двигатели. Правительство отпустило колхозам значительный кредит для новостроек—около 8 миллионов рублей. Задача сейчас состоит в том, чтобы все это использовать по-хозяйски, быстрее приступить к делу.

Как видно из публикуемых сегодня материалов, многие колхозы так и поступают. Вслед за колхозом «Реввоенсовет» Свободинского района, который начал строительство насосной станции и укладку труб, получил два двигателя и приступил к их установке колхоз им. Литвинова того же района. Завез оборудование и ведет стройку насосной станции сосед «Реввоенсовета» —колхоз им. Молотова. Земляные работы в последних двух артелях выполнены еще в прошлом году.

Монтажные работы ведутся в бесединских колхозах «Красный боец» и «Красная заря». Иванинский колхоз «Об'единение» также завез двигатель, цемент и приступил к стройке насосной станции. Успешно осуществлены земляные работы в тимских колхозах «Серп и молот» и «Красный Октябрь», в рыльских— «Зеленый гай» и «Красная нива», в сельхозартелях «Победа» Крупецкого района и им. Сталина Медвенского района. Новооскольские колхозы «Труд», «Красный воин» и «Красная заря» в начале марта заготовили и подвезли к местам строек лесоматериал и щебень. В «Красной заре» кроме лесоматериала заготовили и доставили на новостройку 7 тысяч штук кирпича. Хорошо подготовился к строительству и колхоз им. Ленина Грайворонского района. Здесь уже заготовили и лес, и щебень, нужные для фундамента насосной станции.

Именно так должны работать во всех колхозах, которым выпала честь первыми приступить к осуществлению сталинского плана орошения курских земель. Это важнейшее дело нельзя откладывать в долгий ящик. Областной комитет партии и исполком облсовета, утвердив план новостроек первой очереди, предложили выполнить основные работы по строительству трубопроводов, а также магистральных и групповых оросителей до 20 апреля. Монтаж насосно-силовых установок и трубопроводов предложено закончить к 15 мая.

Строительству оросительных сооружений—ударные темпы! Надо повсеместно энергично, по-большевистски взяться за выполнение сталинской программы борьбы за устойчивые урожаи. Нельзя, например, мириться с медлительностью и неповоротливостью, которые имеют место в Ивнянском, Больше-Полянском, Корочанском, Воловском, Кривцовском и Октябрьском районах. Здесь еще не начинали строительства. Заготовка лесоматериала сорвана, на местах строек нет ни одного кубометра леса и щебня. Не все еще колхозы взяли с баз Сельхозснаба насосно-силовое оборудование. А ведь время не ждет, распутица может нарушить намеченные планы. В ближайшие дни закончить доставку к местам сооружений всех необходимых материалов и оборудования—боевая задача колхозов.

Партийные и комсомольские организации обязаны раз'яснить колхозникам значение намеченных планов по орошению, привлечь на новостройки весь народ и в первую очередь сельскую молодежь. Возглавить соревнование за своевременное окончание всех сооружений, за получение уже в этом году с поливных земель высоких урожаев—почетный долг коммунистов и комсомольцев.

Очень важно заранее подготовить кадры. Это дело должны взять в свои руки руководители районов, отделы сельского хозяйства. Механиков насосных установок и бригадиров-оросителей готовят специальные школы. Но этого мало — следует ознакомить с техникой орошения звеньевых, всех колхозников, которые будут привлечены к ирригационным работам. В мае начнутся первые поливы полей. К этому времени в колхозах все должно быть уже сделано.

Партия и правительство видят в орошении полей нашей области замечательную будущность. Нам предоставлено все для того, чтобы навсегда избавиться от хозяйничания засухи на колхозных полях. Чтобы не позволить засухам наносить ущерб нашему народному хозяйству, нужно еще много и упорно трудиться. Возьмемся же за работу, организуем дело орошения по-ударному! С честью выполним задание партии и правительства!

ПОДПИСАНИЕ ДОГОВОРА

О ДРУЖБЕ, СОТРУДНИЧЕСТВЕ И ВЗАИМНОЙ ПОМОЩИ МЕЖДУ СОВЕТСКИМ СОЮЗОМ И НАРОДНОЙ РЕСПУБЛИКОЙ БОЛГАРИИ

В течение последних дней в Москве происходили переговоры между Председателем Совета Министров СССР И. В. Сталиным и Министром Иностранных Дел СССР В. М. Молотовым, с одной стороны, и Председателем Совета Министров Народной Республики Болгарии г-ном Г. Димитровым, Заместителем Председателя Совета Министров и Министром Иностранных Дел г-ном В. Коларовым, Заместителями Председателя Совета Министров гг. Т. Костовым, К. Георгиевым, Г. Поповым, Министром Торговли г.-ном К. Добревым и Министром Благоустройства и Коммунального Хозяйства г.-ном П. Каменовым, с другой стороны, о заключении Договора о дружбе, сотрудничестве и взаимной помощи между Советским Союзом и Народной Республикой Болгарии. Эти переговоры, протекавшие в атмосфере сердечности и дружественного взаимопонимания, подтвердили стремление обеих стран всемерно укреплять и развивать отношения дружбы и сотрудничества между ними, а также их желание сотрудничать в целях обеспечения всеобщего мира и безопасности народов.

Переговоры закончились подписанием 18 марта в Кремле Договора о дружбе, сотрудничестве и взаимной помощи между Советским Союзом и Народной Республикой Болгарии.

Договор подписан по уполномочию Президиума Верховного Совета СССР Заместителем Председателя Совета Министров и Министром Иностранных Дел СССР В. М. Молотовым и по уполномочию Президиума Великого Народного Собрания Народной Республики Болгарии Председателем Совета Министров Болгарии Г. Димитровым.

При подписании Договора присутствовал Председатель Совета Министров СССР И. В. Сталин.

Со стороны Народной Республики Болгарии при подписании Договора присутствовали: Заместитель Председателя Совета Министров и Министр Иностранных Дел В. Коларов, Заместители Председателя Совета Министров Т. Костов, К. Георгиев, Г. Попов, Министр Торговли К. Добрев, Министр Благоустройства и Коммунального Хозяйства П. Каменов, члены Президиума Великого Народного Собрания Р. Ангелов, А. Мирчев, Посланник в СССР Н. Николов, гг. П. Вутов, Ц. Банчев, С. Колев и другие.

Со стороны Советского Союза присутствовали Заместитель Министра Иностранных Дел СССР В. А. Зорин, начальник Договорно-Правового Управления МИД СССР С. А. Голунский, и. о. заведующего отделом Балканских стран МИД СССР С. П. Кирсанов, заведующий протокольным отделом МИД СССР Ф. Ф. Молочков и другие.

После подписания Договора В. М. Молотов и Г. Димитров обменялись речами.

Ниже приводится текст Договора.

ДОГОВОР

о дружбе, сотрудничестве и взаимной помощи между Союзом Советских Социалистических Республик и Народной Республикой Болгарии

Президиум Верховного Совета Союза Советских Социалистических Республик и Президиум Великого Народного Собрания Народной Республики Болгарии

в целях дальнейшего развития и укрепления дружественных отношений между СССР и Болгарией,

уверенные в том, что укрепление дружбы между Советским Союзом и Болгарией отвечает жизненным интересам народов обоих государств и будет наилучшим образом содействовать их экономическому развитию,

исполненные желания сотрудничать между собой в интересах всеобщего мира и безопасности в соответствии с целями и принципами организации Об'единенных наций,

решили с этой целью заключить настоящий Договор и назначили в качестве своих Уполномоченных:

Президиум Верховного Совета Союза Советских Социалистических Республик — Вячеслава Михайловича Молотова, Заместителя Председателя Совета Министров и Министра Иностранных Дел Союза ССР;

Президиум Великого Народного Собрания Народной Республики Болгарии — Георгия Димитрова, Председателя Совета Министров Народной Республики Болгарии,

которые после обмена своими полномочиями, найденными в должной форме и в полном порядке, согласились о нижеследующем:

Статья 1.

Высокие Договаривающиеся Стороны обязуются предпринимать совместно все зависящие от них меры к устранению любой угрозы возобновления агрессии со стороны Германии или какого-либо другого государства, которое об'единилось бы с Германией непосредственно или в какой-либо иной форме.

Высокие Договаривающиеся Стороны заявляют о своем намерении участвовать в духе самого искреннего сотрудничества во всех международных действиях, имеющих целью обеспечение мира и безопасности и будут полностью вносить свой вклад в дело осуществления этих высоких задач.

Статья 2.

В случае, если одна из Высоких Договаривающихся Сторон будет вовлечена в военные действия с Германией, которая попыталась бы возобновить свою агрессивную политику, или с любым другим государством, которое непосредственно или в какой-либо иной форме об'единилось бы с Германией в политике агрессии, то другая Высокая Договаривающаяся Сторона немедленно окажет вовлеченной в военные действия Договаривающейся Стороне военную и всякую иную помощь всеми имеющимися в ее распоряжении средствами.

Осуществление настоящего договора будет находиться в соответствии с принципами Устава организации Об'единенных наций.

Статья 3.

Каждая из Высоких Договаривающихся Сторон обязуется не заключать какого-либо союза и не принимать участия в какой-либо коалиции, а также в действиях или мероприятиях, направленных против другой Высокой Договаривающейся Стороны.

Статья 4.

Высокие Договаривающиеся Стороны будут консультироваться друг с другом по всем важным международным вопросам, затрагивающим интересы обеих стран.

Статья 5.

Высокие Договаривающиеся Стороны заявляют, что они будут развивать и укреплять экономические и культурные связи между обоими государствами в духе дружбы и сотрудничества, следуя принципам взаимного уважения к их независимости и суверенитету и невмешательства во внутренние дела другого государства.

Статья 6.

Настоящий Договор будет действителен в течение двадцати лет со дня его подписания. Если ни одна из Высоких Договаривающихся Сторон в конце этого двадцатилетнего периода не сделает за один год до истечения срока действия Договора заявления о своем желании отказаться от Договора, он будет оставаться в силе на следующие пять лет, и так каждый раз, до тех пор, пока одна из Высоких Договаривающихся Сторон не сделает за один год до окончания текущего пятилетия письменного предупреждения о своем намерении прекратить действие Договора.

Настоящий Договор вступает в силу немедленно после его подписания и подлежит ратификации в возможно короткий срок. Обмен ратификационными грамотами будет произведен в Софии в ближайшее время.

В удостоверение чего уполномоченные подписали настоящий Договор и приложили к нему свои печати.

Составлен в Москве, 18 марта 1948 года, в двух экземплярах, каждый на русском и болгарском языках, причем оба текста имеют одинаковую силу.

По уполномочию Президиума Верховного Совета СССР
В. МОЛОТОВ.

По уполномочию Президиума Великого Народного Собрания Народной Республики Болгарии
Г. ДИМИТРОВ.

Речь В. М. Молотова

Господин Премьер-Министр, господа!

Советско-Болгарский Договор о дружбе, сотрудничестве и взаимной помощи, подписанный сегодня, скрепил дружественные отношения между СССР и Болгарией, которые прочно сложились в последние годы и которые имеют глубокие исторические корни. Этот Договор основан на уважении принципов государственной независимости и национального суверенитета и служит делу укрепления демократического мира и безопасности в Европе.

Настоящий Договор направлен на то, чтобы не допустить повторения германской агрессии, которая за последние десятилетия дважды нарушила мир между народами и развязала две мировые войны. Понятно, что Советский Союз, вынесший на своих плечах великую тяжесть фашистской агрессии, с особым удовлетворением встречает каждый новый шаг на пути предотвращения и подготовки к отпору возможным новым попыткам империалистической агрессии.

Вместе с тем, Правительства наших стран сегодня с новой силой заявляют о своем стремлении к всестороннему развитию дружественных отношений между нашими народами, к укреплению их экономических и культурных связей.

Все искренние сторонники мира и укрепления дружбы между народами могут только приветствовать такой Договор.

Я пользуюсь этим случаем, чтобы пожелать братскому болгарскому народу всяческих успехов в строительстве новой, демократической Болгарии. Верный ленинско-сталинским принципам своей политики, Советский Союз оказывал и будет оказывать свою неизменную поддержку Народной Республике Болгарии.

Да здравствует нерушимый союз и дружба между СССР и Болгарией!

Позвольте, г-н Премьер-Министр, поздравить Вас с подписанием исторического Советско-Болгарского Договора.

Речь Г. Димитрова

Только что подписанный Договор о дружбе, сотрудничестве и взаимной помощи между Народной Республикой Болгарии и Союзом Советских Социалистических Республик окончательно закрепляет исторические братские связи болгарского народа с великим русским народом и остальными народами Советского Союза.

Этот Договор отвечает полностью жизненным интересам нашего народа и отражает его сокровеннейшие чаяния. Проведение в жизнь постановлений Договора вдохнет еще большую уверенность нашему народу в справедливость его дела и удвоит его творческие усилия в деле строительства Народной Республики Болгарии, как здорового элемента демократии и мира на Балканах и ее всестороннего развития на пути социализма.

Заключенный Договор несомненно является новым ценнейшим вкладом в общие усилия Советского Союза и Народной Республики Болгарии, направленные к установлению прочного мира и нормального международного сотрудничества в духе принципов организации Об'единенных наций.

Я считаю своим особо приятным долгом выразить по этому случаю от имени болгарского народа и его Правительства самую горячую благодарность Советскому Правительству и его великому Председателю Иосифу Виссарионовичу Сталину за все то, что они сделали для заключения настоящего Договора, открывающего новые светлые перспективы для развития братских взаимоотношений между нашими народами и нашими странами.

Слово воронежских колхозников

Колхозники и колхозницы, работники МТС и совхозов, специалисты сельского хозяйства Воронежской области обратились к товарищу И. В. Сталину с письмом.

Сообщая об успехах в восстановлении и развитии сельского хозяйства области, достигнутых в 1947 году, они пишут, что колхозы и совхозы области подняли 392 тысячи гектаров залежных земель, расширили посевные площади против 1946 года на 292 тысячи гектаров. Посевы озимых под урожай 1948 года доведены до довоенного размера.

Колхозники Воронежской области в своем письме обещают в этом году освоить сто процентов пахотноспособных земель и увеличить общую посевную площадь против прошлого года на 320 тысяч гектаров. Площадь посева зерновых культур по сравнению с 1947 годом будет увеличена в колхозах области на 234 тысячи гектаров. Валовой сбор зерна на 7,5 процента превысит довоенный уровень. Для этого воронежцы обещают собирать не менее 75 пудов яровой пшеницы с гектара и не менее 92 пудов ржи.

Воронежцы дают слово получить в среднем не менее 160 центнеров сахарной свеклы с гектара и значительно повысить урожайность подсолнечника.

В своих обязательствах по дальнейшему развитию общественного животноводства воронежские колхозники обещают в текущем году увеличить поголовье крупного рогатого скота в колхозах против 1947 года на 21 проц. и, таким образом, довести его до 108 процентов к довоенному уровню.

В заключение своего письма воронежцы пишут:

«...Даем Вам, товарищ Сталин, обещание не покладая рук трудиться на социалистических полях и еще шире развернуть социалистическое соревнование за получение в 1948 году высокого урожая».

(ТАСС)

АГРОТЕХНИЧЕСКАЯ КОНФЕРЕНЦИЯ В РАКИТНОЙ

РАКИТНАЯ, 18 марта. (Спец. корреспондент «Курской правды»). Вчера в Ракитной состоялась агротехническая конференция по культуре сахарной свеклы, созванная редакцией газеты «Курская правда» и Ракитянским райкомом партии. В работе конференции приняли участие около 100 человек—лучшие председатели колхозов, знатные звеньевые тт. Польская, Дадыкина, Дедилова, Иваненко, Крахмалева, Цыганкова, Пустовая, Кутуманова и другие, агрономы МТС и агротехники колхозов, а также бригада научных работников Всесоюзного научно-исследовательского института свекловичного полеводства.

С докладом выступил руководитель бригады научных работников института свекловичного полеводства В. Ф. Попович. Он подробно рассказал об опыте передовиков по выращиванию высоких урожаев свеклы в прошлом году и о задачах возделывания этой культуры в нынешнем году.

В прениях по докладу выступило 14 человек. С рассказами о труде ракитянских свекловодов выступила звеньевая колхоза им. Калинина Пелагея Польская, получившая в минувшем году по 809 центнеров сахарной свеклы с гектара, и председатель борисполького колхоза «12 годовщина Октября» К. М. Кравцов. Бориспольцы дали в 1947 году урожай—313 центнеров с гектара на площади 87 гектаров. За сахарную свеклу колхоз получил сотни тысяч рублей и 327 центнеров сахара.

Об организации и оплате труда говорил на конференции научный работник института свекловичного полеводства тов. М. С. Газдаров; о применении местных и минеральных удобрений говорил старший научный сотрудник института тов. М. К. Надточаев.

В заключение выступил секретарь Ракитянского райкома ВКП(б) тов. М. Я. Шеховцов. Он указал на существенные недочеты в агротехнической пропаганде.

Участники конференции решили обратиться ко всем свекловодам Курской области со специальным письмом об агротехнике сахарной свеклы.

КАЖДОМУ ГЕКТАРУ ОЗИМЫХ —ЗАБОТЛИВЫЙ УХОД

ПОСЕВЫ ПОДКОРМЛЕНЫ

УРАЗОВО. (По телефону. Корр. «Курской правды»). Мария Шехавцова торопилась с поля в звено.

— Долгожданную весть принесла я вам,—заговорила она, обращаясь к своим людям.—Снег сошел с посевов, можно подкармливать их. Начнем с пшеницы, она у нас переросшая, ей нужен калий. Внесем на эту площадь по 5 центнеров золы: и стебель будет крепкий, не поляжет пшеница и в рост быстро пойдет...

На рассвете звено в полном составе отправилось в поле.

Закипела работа. По участку, не торопясь, с остановкой продвигались повозки, из которых колхозницы брали золу и равномерно разбрасывали по земле. В первый день было подкормлено 5 гектаров озимых, в последующие дни все остальные.

Спорилась работа и в других звеньях колхоза «Победа», а за качеством ревностно следил полевод Тимофей Корсунов. Вечером он доложил председателю правления тов. Шехавцову:

— Большую половину озимых подкормили, пройдет еще два дня и план будет выполнен.

—о—

Звенья не знают своих участков

В.-МИХАЙЛОВКА. (По телефону. Корр. «Курской правды»). Колхозники Новооскольского, Волоконовского и Уразовского районов уже подкармливают озимые, спешат как можно больше заготовить местных удобрений. Но в большинстве колхозов В.-Михайловского района ни подкормку озимых, ни задержание талых вод не начали. Большинство колхозов не выполнило плана заготовки местных удобрений.

Это об'ясняется прежде всего тем, что многие звеньевые не знают до сих пор, куда подвозить удобрения, на каких площадях задерживать талые воды—за ними не закреплены земельные участки.

Председатель артели им. Кирова Сидоровского сельсовета т. Тищенко живет в соседнем колхозе. И в горячую пору он не показывается в свой колхоз. О состоянии дел в артели он узнает лишь через нарочных, с которыми посылает распоряжения счетоводу. В артели четыре звена, но еще ни одному из них не отведены участки под яровые культуры, не доведен план урожайности, звенья не знают, где и что они будут сеять.

Сбоку колхоза «7-й с'езд Советов»—Бубновская МТС. Агрономы МТС должны были бы помочь звеньям составить агротехнический и производственные планы. К сожалению, и здесь этого не сделали. Звено Л. Т. Артебякиной, например, хотело удобрить посевы с учетом структуры почвы. Но оно не может этого сделать, так как ему не указали, на каких участках и какие культуры придется сеять.

В прошлом году задержка с закреплением земельных участков в колхозе «Красная звезда» привела к печальным последствиям. Люди работали всю весну скопом и получили низкий урожай. Повторяются прошлогодние ошибки здесь и теперь. Звеньевые колхоза до сих пор не знают своих участков, плана урожайности и т. п. Так, к сожалению, обстоит дело в ряде других колхозов.

Почему же райсельхозотдел не замечает этих серьезных пробелов в организации труда в колхозах?

—о—

ДРУЖНО ПОРАБОТАЛИ!

БОРИСОВКА, 18 марта. (По телефону. Корр. «Курской правды»). Вернувшись с районного совещания передовиков сельского хозяйства, звеньевая колхоза «20 лет Октября» Екатерина Руденко собрала вечером свое звено.

— Снега на полях уже нет. Завтра начнем подкармливать озимые, работы у нас много, мешкать некогда. Выходите пораньше, чтобы по морозу успеть больше сделать.

Еще до рассвета все звено отправилось в поле. На участок ржи было заранее вывезено 18 тонн навоза-сыпца, да еще возили целый день на четырех подводах. Работали дружно. Сыпец разбрасывали ровным слоем по 6 тонн на гектар. Потом рассеяли на каждом гектаре по 4,5 центнера золы в смеси с куриным пометом. Таким путем в первый день подкормили 3 гектара.

В звене Руденко 27 гектаров ржи. Вся она будет подкормлена.

— Если не хватит местных удобрений, а их у нас заготовлено много, то будем подкармливать и минеральными удобрениями,—говорит звеньевая.

НА КОМСОМОЛЬСКИХ КОНФЕРЕНЦИЯХ

УКРЕПЛЯТЬ КОМСОМОЛЬСКИЕ ОРГАНИЗАЦИИ НА СЕЛЕ

Свыше 200 делегатов с'ехалось на Дмитриевскую районную комсомольскую конференцию. Это—представители почти двухтысячной комсомольской организации. Большинство делегатов вступило в комсомол в годы Великой Отечественной войны и послевоенной пятилетки.

За отчетный период районная организация выросла более чем на 400 человек. Это позволило райкому в каждом колхозе создать первичную комсомольскую организацию.

Роль колхозных комсомольских организаций особенно велика там, где их возглавляют энергичные, способные секретари. где парторганизации оказывают комсомольцам повседневную помощь. Это видно на примере комсомольской организации колхоза «Октябрьский», которой руководит тов. Прыткова.

Докладчик секретарь райкома ВЛКСМ тов. Маслов и сама тов. Прыткова, выступавшая в прениях, говорили о замечательных делах комсомольцев этой организации. Они стали инициаторами соревнования молодых пахарей. Не только сами перевыполняли нормы, но и воодушевляли на самоотверженный труд всю молодежь. Ефремовские звенья, возглавляемые комсомолками Васильевой и Галковой, вырастили самый высокий в колхозе урожай.

Сейчас эти звенья дали слово товарищу Сталину вырастить на каждом гектаре по 30 центнеров зерновых и 250 центнеров сахарной свеклы. Молодежные звенья уже готовы к севу. 8 комсомольцев колхоза «Октябрьский» и вся комсомольская организация награждены Почетными грамотами обкома ВЛКСМ.

Хорошо работают комсомольцы колхозов «Победа», «1 Мая», «Красный Октябрь», имени Ворошилова и других. Но в прениях по отчетному докладу райкома комсомола делегаты меньше всего говорили об успехах, они критиковали недостатки в работе комсомольских организаций и райкома комсомола.

Секретарь комсомольской организации артели «1 Мая» тов. Чекадин заявил:

— Уровень руководства райкома комсомола сильно отстает от возросших требований. Работники райкома плохо знают работу первичных организаций, редко бывают в них. В нашей артели нет партийной организации, следовательно, на нас лежит большая ответственность за хозяйственные дела в колхозе. Но правильно ли мы работаем, где у нас промахи—райком нам не подсказывает.

С упреком в адрес райкома комсомола выступил на конференции старый большевик, секретарь парткома Дерюгинского сахарного завода Лука Палладьевич Чубунов.

— По просьбе молодежи,— говорит тов. Чубунов,—я рассказал в Дмитриевской средней школе об организации советской власти в Дмитриевском уезде. Эти беседы имели большое воспитательное значение. Но они были организованы не по инициативе райкома комсомола. Секретарь райкома тов. Маслов даже не присутствовал на них.

О слабом руководстве райкома первичными комсомольскими организациями говорили на конференции также тт. Лопырев, Разуваева, Родин и другие. Конференция прошла на высоком идейном уровне. Избран новый состав райкома.

* * *

После конференции состоялся торжественный пленум райкома комсомола с участием представителей первичных комсомольских организаций, посвященный вручению Дмитриевской районной организации ВЛКСМ именного Красного знамени.

А. САЛЬКОВ,
корр. «Курской правды».

СПРАВЕДЛИВЫЕ ПРЕТЕНЗИИ К РАЙКОМУ

Н.-ОСКОЛ. (По телефону. Корр. «Курской правды»). За последние два года в районную комсомольскую организацию вступило более тысячи передовых юношей и девушек. Но райком комсомола плохо руководит политическим воспитанием этой молодежи. В районе было создано 46 комсомольских политкружков, однако многие из них вскоре прекратили работу. За год райком всего три раза собирал пропагандистов, семинары проводятся на низком уровне.

На состоявшейся недавно районной комсомольской конференции делегаты критиковали райком за эти серьезные пробелы в работе.

— Работники райкома комсомола,—заявил т. Горбатовский,— редко бывают в колхозных комсомольских организациях. Они не помогают организовать политическую учебу. Не случайно многие комсомольцы до сих пор не учатся. Есть у нас молодые стахановцы, но райком не сделал их опыт достоянием всей молодежи. Комсомолки звеньевые Зоя Иголкина, Маруся Кальницкая, Ульяна Чернова, Наташа Комиссаренко и Аня Еремина славятся умением выращивать высокие урожаи. Они многому могли бы научить колхозную молодежь, но о методах и опыте передовиков в колхозах не знают.

Делегаты тт. Нефедовский и Головин говорили о недостатках в идейно-политическом воспитании учащейся молодежи и трактористов. С такими же претензиями выступили тт. Сидоров, Богдан и другие. Участники конференции также требовали от райкома комсомола лучше руководить социалистическим соревнованием.

«По следам выступлений „Курской правды"

„МОЖНО ЛИ ТАК УЧИТЬ ДЕТЕЙ?"

В номере за 28 января было опубликовано письмо «Можно ли так учить детей?»

Курский городской отдел народного образования, исполкомы Касторенского и Старооскольского райсоветов депутатов трудящихся сообщили о принятых мерах. Для школы № 17 (г. Курск) приобретены парты. Созданы нормальные условия для учебы в Олымской школе Касторенского района.

Старооскольский исполком районного совета депутатов трудящихся об'явил выговор заведующей Атаманской школой Анисифоровой. Для школы приобретены столы и парты, завезено топливо.



Одна из лучших стахановок Курской обувной фабрики № 1 Л. Тареева работает на прошивной машине.
Фото М. Шеховцова.

ВЕСНА

В непроясненном воздухе
Пока
Не пахнет прелью,
Птица не запела.
Не вспухла,
Почернев с краев, река;
Не запятнился склон
Волнисто-белый.
А в людях, чувствуешь,
Весна уже.
День прибывает,—
Но встают до света,
Толкуют
На завьюженной меже,
Какое, по приметам,
Будет лето.
И не в развалку,
Переждав рассвет,
Идет, попыхивая папиросой,
В правленье новости
узнать сосед,—
Чуть свет теперь
С двора его уносит.
Все устремляется
На общий двор,
Где чинят сбрую
И бурты вскрывают.
Щепою брызжет
Плотничий топор—
Звено квартиру
Рубит урожаю...
Шуршит по стеклам
Сахарным песком,
Под ноги стелет
Тонкою мукою
Метельный ветер,
Но уже ни в ком—
Замедленности
Зимнего покоя...
Выхаживает конюх лошадей,
Готовит, чтобы к севу
Вышли в силе...
И не как прежде, —
Не ручьи людей,
А люди их
Под снегом разбудили.

Дм. КОВАЛЕВ.

—o—

В поход за иголками

Патефон стал обычной вещью в домах колхозников Мантуровского района. Но, к сожалению, пользоваться им приходится редко из-за отсутствия иголок. Райпотребсоюз не находит нужным завозить в сельские магазины такую «мелочь». Приходится в поход за иголками отправляться в другие города за много километров.

И. ОПРИТОВ.

БЫСТРЕЕ РАЗВИВАТЬ СТРОИТЕЛЬСТВО

Поговорим о подрядчиках

В нашей области насчитывается свыше 20 подрядных организаций, осуществляющих восстановление промышленных и транспортных предприятий.

Многие подрядные организации вполне оправдывают себя. Так, стройуправление резинового завода (начальник т. Нехорошев), стройучасток № 4 Министерства путей сообщения (начальник тов. Косинский) создали свои производственные базы, выполняют ежегодно довольно большой об'ем работ. Стройуправление резинового завода имеет цехи по производству шлакоблоков и металлоконструкций, бетонный завод, деревообрабатывающие мастерские и т. д.

Однако большинство подрядных организаций работает из рук вон плохо. Имеются и такие, которые за время своего существования не закончили ни одного об'екта, хотя сроки давно уже прошли.

Стройуправление № 6 «Роспромстройматериалы» с 1946 года ничего не построило. Задание прошлого года, например, было выполнено лишь на 11,6 проц. В отдельные месяцы производилось работ всего на 5—10 тысяч рублей, а на содержание административно-обслуживающего персонала расходовалось в несколько раз больше. Стройучасток «Мосмашприборстрой» прошлогоднюю программу выполнил на 17 проц. В январе и феврале эти организации нисколько не улучшили свою работу.

Такое положение повторяется из года в год. Министерства и главки руководят подрядными организациями очень плохо, облисполком также не вмешивается в их работу. И ничего удивительного нет в том, что в ряде управлений, пользуясь бесконтрольностью, жулики и проходимцы похитили немало государственных средств. На стройучастке «Мосмашприборстрой» за год сменилось 4 начальника. Стройучастком «Роспромстройматериалы» руководил долгое время некий Чернов, который больше занимался самоснабжением, чем строительством. Его сменил Киселев, но и этот, получив под'емные, сбежал.

Нередко успешной работе подрядчиков мешают сами заказчики. Взять, например, Курский сахсвеклотрест, который ведет большое строительство. Только в 1948 году тресту предстоит освоить свыше 40 миллионов рублей капиталовложений. Уже в 1948 году должны вступить в строй сахзаводы—Ново-Таволжанский, им. К. Либкнехта и Краснояружский, ведется строительство заводов Льговского, Советского и «Большевик». Но до сего времени техническую документацию Сахсвеклотрест представил только на Ново-Таволжанский и Краснояружский заводы. Нет сметно-финансовых расчетов по предприятиям в целом и единичных расценок. Поэтому в первом квартале из выделенных на строительство 8700 тысяч рублей использовано менее 20 процентов.

Отсутствие контроля за работой ведомственных стройорганизаций приводит зачастую к растранжириванию средств в управлениях, к бесхозяйственности. В тресте «Роспромстрой» строительство было удорожено на 84 проц., фонд зарплаты административно-обслуживающему персоналу превышает об'ем выполненных работ. В декабре, например, здесь построили всего на 10 тыс. рублей, а выдали зарплаты—17,7 тыс. рублей. В этом управлении на двух строителей — один служащий.

Мы считаем, что существование некоторых стройорганизаций не оправдано необходимостью. Так, стройучасток «Мосмашприборстрой» вряд ли нужен, ведь здесь капиталовложения не превышают 600—800 тыс. рублей. С таким об'емом работ вполне может справиться сама дирекция завода.

Партийные организации строек не всегда принципиальны в разрешении важных вопросов строительства, часто они идут на поводу у хозяйственников, мирятся с крайне неудовлетворительными темпами работ. Надо быстрее навести порядок в подрядных организациях, упразднить излишние конторы, сократить разбухшие штаты. Нам кажется, что исполком облсовета должен более пристально заняться подрядчиками и потребовать от каждой организации образцовой работы.

И. АНИСИМОВ,
управляющий областной конторой промбанка.

□ □ □

КАК В КРАСНОЙ ЯРУГЕ ВСТРЕТИЛИ ТЕАТР

В Краснояружском районном клубе и в Доме культуры ежедневно одна и та же программа—танцы под аккордеон.

Неудивительно, что когда появились афиши, извещающие о приезде в Красную Яругу на гастроли Белгородского театра, трудящиеся были обрадованы. Всем хотелось посмотреть спектакли этого молодого театра, уже завоевавшего себе доброе имя.

Театру согласно договоренности должны были предоставить сцену и создать все необходимые условия для работы. Но ничего этого не сделали.

В начале третьего акта пьесы «Глубокие корни» вдруг поднялся шум.

— Откройте дверь, а то выключаем электросвет, — доносились голоса с улицы. Это пришла группа работников электростанции сахкомбината, которым хотелось бесплатно попасть в зал.

Вскоре свет погас. Через 15 минут свет зажегся, но вскоре зал опять погрузился в темноту. Пьеса была доиграна только поздно ночью.

На следующий день некоторым артистам надо было отправиться на станцию. Они потратили больше 3-х часов на поиски подводы или машины и, в конце концов, ушли пешком, нагруженные реквизитом. Райисполком не предоставил средств передвижения.

Стыдно становится за краснояружских руководителей, которые, видимо, не понимают своей ответственности за культурное обслуживание населения.

Г. АРСЕНОВ.
Корр. «Курской правды».

Курская правда Дневник

Газетная витрина

У здания Рыбино-Будского сельисполкома Обоянского района всегда людно. Колхозников привлекает сюда свежий номер газеты, вывешенный в витрине. Трудящиеся имеют возможность ежедневно читать газету. Нередко тут же у витрины обсуждаются наиболее интересные статьи. Население Рыбино - Будского сельсовета всегда в курсе всех событий в жизни страны и за рубежом.

Свежий номер центральной, областной и районной газет можно прочитать в колхозах Крюковского, Больше-Ивановского, Голубинского сельсоветов Ново-Оскольского района. Здесь есть хорошо оформленные витрины, в которых ежедневно вывешиваются свежие номера газет.

Газетные витрины являются важным средством продвижения газет в массы. Несмотря на значительное увеличение тиража, их все же еще далеко недостаточно, чтобы удовлетворить требования населения. Витрины помогают наиболее полно использовать газету, делают ее доступной каждому.

Однако во многих селах и даже районных центрах области недооценивают это полезное дело. В Ивне, например, даже райисполком не позаботился сделать витрину. А ведь это учреждение ежедневно посещают сотни людей. Нет газетных витрин в большинстве колхозов Свободинского района. Отделы пропаганды райкомов ВКП(б) не придают этому никакого значения. А разве так уж трудно сделать витрину? В каждом колхозе найдется столяр и 2—3 доски или кусок фанеры и стекла, краска.

В колхозах им. Менжинского и «Красный пахарь» Ивнянского района газетные витрины есть, они неплохо оформлены. Но газет на них часто не бывает, или по месяцу висит один и тот же номер.

В ряде колхозов Обоянского и других районов просто «забыли» выписать газеты для витрин. В Бушминском и Бегичевском сельсоветах председатели сельисполкомов т.т. Платонов и Мезенцев не нашли, как они об'ясняют, средств на выписку газет.

Партийные организации обязаны добиться, чтобы газетные витрины были повсюду — в городах и селах, в колхозах, МТС, совхозах и на предприятиях, чтобы в них аккуратно вывешивались свежие номера газет. Необходимо выделить людей, которые бы отвечали за состояние газетных витрин.

Скоро начнется весенний сев. Основная масса населения будет занята на полевых работах. Уже сейчас надо позаботиться об изготовлении переносных газетных щитов, чтобы каждый колхозник имел возможность прочитать свежую газету.

Ценить минуту!

В инструментальном цехе ремонтно-механического завода два высокопроизводительных станка «ДИП» стояли, не было возле них и токарей. Прошло 10 минут, пятнадцать. Наконец, пришли токари, и станки завертелись. Оказывается, два токаря пятого и шестого разрядов пошли искать заготовки, а в это время замечательные станки стояли без дела. Сколько могли за это время выточить деталей два квалифицированных мастера? Об этом не задумывается никто на заводе, здесь такие простои стали обычным явлением.

На заводе «Сельмаш», как установила рейдовая бригада «Курской правды», после обеденного перерыва в механическом цехе 3—4 человека приступают к работе на 5—6 минут после гудка. Эти простои дорого обходятся государству. Ведь станочники, опоздав на 5 минут потеряли один процент рабочего дня, снизили свою дневную выработку на один процент. А ведь если бы все предприятия Курска увеличили бы выпуск продукции только на один процент, то это было бы равноценно вводу в строй еще одного предприятия, не меньшего, чем например, стекольный завод.

Вот какое огромное значение имеет эффективное использование каждой минуты рабочего дня. Руководители цехов и участков, сами рабочие должны понять, что, борясь за уплотнение рабочего дня, они тем самым борются за полное использование внутренних резервов.

— Трудиться все 480 минут —таково должно быть правило каждого рабочего. Мастера и бригадиры, начальники цехов должны помочь рабочему уплотнить свой день. Уральский технолог Александр Иванов добился стахановской работы своего участка не только потому, что он правильно организовал труд, но и потому, что он устранил все непроизводительные затраты времени. Мастер и бригадиры должны заранее выдать наряд рабочему, чтобы он мог хорошо обдумать, как успешнее выполнить задание, обеспечить его всеми необходимыми инструментами и приборами. Только в этом случае каждая минута будет использована с максимальной эффективностью.

Товарищи агитаторы! Для вас здесь широкое поле деятельности. Вы должны убедительно на конкретных примерах рассказать каждому рабочему, к чему приводит потеря минуты, рассказать им о цене этой минуты. Покажите, как дорожат временем стахановцы, «люди культурные и технически подкованные, дающие образцы точности и аккуратности в работе, умеющие ценить фактор времени в работе и научившиеся считать время не только минутами, но и секундами». (И. Сталин).

Надо создать общественное мнение вокруг тех, кто не бережет рабочего времени, транжирит его.

КУРСЫ БИБЛИОТЕЧНЫХ РАБОТНИКОВ

16 марта закончились месячные курсы заведующих районными библиотеками. Слушатели курсов изучали библиотечное дело, основы библиографии, ознакомились с библиографией марксистско-ленинской, сельскохозяйственной, естественно-научной литературы.

В областной библиотеке обучающиеся знакомились практически с популяризацией книг, работой с читателем, учетом книжного фонда.

ПАРИЖСКАЯ КОММУНА

Почти сорок лет тому назад, в 1909 году, в Париже, будучи подростком, я впервые увидел, как французский народ чтит память Коммуны. Каменщики в бархатных шароварах, седоусые механики и молоденькие мастерицы, женщины с детьми пришли на кладбище Пер-Лашез к стене Коммунаров. Шествие открывали солдаты Коммуны; иные уже были глубокими стариками, другие еще бодро шагали, и на лицах, изрытых годами, горели молодые гневные глаза. Народ глядел на них с уважением и с любовью: они пережили короткий, но громкий век первого в мире рабочего правительства, осаду Парижа, уличные бои, резню, устроенную версальцами, тюрьмы, болота каторги.

В тот день среди шумной парижской толпы шел человек, которого знали немногие,—Ленин. Кто из французов мог тогда предвидеть, что красное знамя, впервые поднятое Парижской Коммуной, вскоре взовьется над шестой частью света и, что ему суждено будет украсить вечный сон человека, который шел, затерявшись в парижской толпе, и для которого Коммуна была не пылью архивов, а завтрашним днем?

До Октябрьской революции рабочие отмечали не рождение Коммуны, а ее смерть, не ветреный мартовский день, когда Париж поднялся и победил, а кровавую майскую неделю. В этом был свой смысл, как есть свой смысл в том, что теперь мы отмечаем 18 марта — первую победу рабочего класса.

Коммуна родилась в тот день, когда заправилы третьей республики решили отнять у парижан пушки и передать их врагам Франции. Коммуна показала, кто отстаивает родину—люди корысти или люди труда. То был первый черновик героической эпопеи и то был первый черновик длинной хроники предательств. Буржуа предали Париж, только что переживший зиму осады, голод, обстрел, героические вылазки. Неукротимый город они предали прусской солдатне. Тьер призвал на выручку Бисмарка. Эти господа могли ссориться, пока не подняли голос подлинные хозяева Франции. Увидев знамя Коммуны, Тьер забыл про Эльзас, а жадный Бисмарк смягчился. Мир увидел набросок того «западного союза», который сегодня подписали в Брюсселе жалкие правнуки Тьера.

18 марта 1871 г.

Французскому народу сейчас не до праздников: он переживает величайшую трагедию—у него отобрали победу, оплаченную кровью лучших, у него отобрали свободу, за которую он сражался в горах Савойи и на узких улицах Парижа. Он не успел опомниться, как одних тюремщиков сменили другие. Вместо Абеца оказались Даллес, Броун, Буллит, непрошенные попечители, незваные опекуны, поставщики кукурузы и слезоточивых газов, авантюристы, жаждущие превратить Францию в некое Чили, а французский народ—в наемных легионеров.

Французский писатель Франсуа Мориак, автор хороших романов о плохих святошах, сам святоша, в глазах которого батиканский ладан смешивается с дымом Бикини, как-то обмолвился: «Только рабочий класс в своем подавляющем большинстве остался верен поруганной Франции». Вот почему вся ярость врагов Франции теперь направлена против рабочего класса, его союзов, его газет, его партии —ведь люди, которые не склонились перед Гитлером, могут помешать и «плану Маршалла», и планам г. Маршалла...

Да, в годы немецкой оккупации труженики, люди, для которых Франция зачастую бывала скорее мачехой, чем матерью, вступились за ее честь. Баловни судьбы наслаждались немецкими подачками или, предвидя победу антигитлеровской коалиции, отсиживались, отмалчивались, ждали более солидных покровителей, выдавая расчетливость старой содержанки за благородную страсть. Их патриотизм достаточно хорошо известен: он сказался в дни Мюнхена. Недаром вслед за Даладье и Рейно на политическую арену вышел теперь любимец фюрера Фланден. Когда накануне Мюнхена французское правительство прибегло к частичной мобилизации, Фланден печатно призвал французов не подчиняться приказу. Его не расстреляли; он работал с Боннэ на паях. Потом он отправил Гитлеру телеграмму—поздравлял с мюнхенской победой. (Теперь Фланден вместе с другими мюнхенцами плачет над судьбой чехословаков. На месте французских политиков я не говорил бы о Чехословакии; слишком свежо предание. Но нет у них и тени стыда: подрядившись служить новым хозяевам и сменив «зиг—гейль» на «о кей», они возмущены тем, что Чехословакией управляют не американские гангстеры, а чехословацкие труженики). И Фланден, который был предателем столько раз, сколько дней он прожил на земле, Фланден, которого Петэн выбрал, как своего премьера, этот Фланден реабилитирован, избран председателем одного из гангстеровских кланов Франции и не сегодня — завтра может сменить заработавшегося г. Бидо.

Потомки версальцев делают все, чтобы выдать Францию врагам. Они открыли испанскую границу. Кто во Франции не знает, какую роль сыграл Франко в деле разгрома и уничижения Французской республики? Однако американцам мало флегматичного Бевина, мало прыткого, но легковесного Бидо, им нужен опытный испанский мясник. И г. Бидо, который, сидя в подполье, встречался с испанскими республиканцами, отважно сражавшимися против гитлеровцев, г. Бидо, который, сидя в подполье, опасался фалангистов, состоявших на службе у гестапо, забывчивый г. Бидо нежно улыбается генералу Франко. И тот же г. Бидо приветствует магнатов Рура, нацистов, черных кобелей Гитлера, неотмытых, но завитых на американский лад. Палач Франции Штюльпнагель напрасно повесился за месяц до парижских совещаний: он мог бы стать одним из столпов новорожденной «Тризонии». Французский народ видит, как в годовщину Коммуны правители договариваются с злейшими врагами Франции—с американскими монополистами и с испанскими фалангистами, с промышленниками Рура и с уцелевшими последователями дуче. Они осквернили Париж: туда съехалось все воронье Европы — Цалдарис, замаранный кровью греческих патриотов, нахально кричит о «демократии», а представитель фашиста Салазара выступает с апологией фашиста Франко. «Бумага все стерпит», —замечает юмористический журнал «Канар эншене»,—«даже то, как генерал де Голль об'ясняется в любви к республике...». Да, бумага стерпит, но не Франция: расплата впереди. Пока что версальцы кутят. Счет будет предъявлен: тому порукой и Коммуна, и вся история великого народа.

Заправилы четвертой республики от страха обезумели. Осенью я написал сатирическую пьесу о тех французах, которые на старости лет вздумали стать грумами дяди Сэма. Я сознательно все преувеличивал, как то делают карикатуристы. Действительность меня обогнала. Мне казалось смешным, что мэр, назначенный немцами, может теперь стать заместителем мэра. Но вот некто Моро, поставлявший гитлеровцам бисквиты и назначенный ими мэром города Оксер, занял пост заместителя только не мэра, а министра торговли четвертой республики. Я придумал шарж: предатели решают переименовать Сталинградскую площадь. Но вот французские газеты принесли ряд сообщений: переименовывают и Сталинградскую площадь, и улицу Жореса, и улицу героини Даниэль Казанова, и авеню Бланки, и даже площадь Сопротивления. Нет, на карикатуру карикатуры не придумаешь. Не знаю, как назовут площадь Сопротивления. Может быть, площадью Подчинения? Ведь американские дрессировщики не любят шуток.

В газете «Об» некто Борн предлагает использовать фашистов для борьбы с коммунистами. Рецепт не нов, им пользовался тот же Даладье, причем все знают, чем это лечение кончилось. Все это—жалкие разговоры, попытки сохранить независимую осанку на американских запятках. Речь теперь идет не о том, можно ли использовать Фландена для уничтожения коммунистов. Речь идет о другом: мнимые социалисты и де Голль, Фланден и Жуо, мальчики из церковного хора типа Бидо—все они наперебой предлагают американцам использовать французов для уничтожения Франции.

Однако французы не «Бенилюкс» на побегушках: пусть вспомнят разнуздавшиеся янки и Вальми, и сорок восьмой, и Коммуну, и «маки». Францию не обуздать. В дни Коммуны Тьеру удалось бросить крестьян на рабочих; теперь крестьяне приветствуют коммунистов. В дни Коммуны интеллигенция была с версальцами или соблюдала нейтралитет, за исключением таких крупных людей, как Курбе, Рембо, Валлес; теперь с коммунистами все лучшие ученые, строители, писатели, художники, инженеры, врачи. Вокруг коммунистов образовывается единый фронт. Вырастают «комитеты защиты». Старый гуманист Бенда очень далек от коммунизма, но он недавно заявил, что только коммунисты защищают независимость Франции. Я вспоминаю французов, которые провели в Москве годы войны,— представителей французского государства, армии, общественности. Меня не удивляет, что генерал Петэн выступает на митингах вместе с Торезом, что от версальских капитулянтов отшатнулись и дипломат Катала, и журналист Шампенуа, и лейтенант Дюма. Все это не коммунисты, но, будучи французскими патриотами, они хотят вместе с коммунистами отстоять свою родину, как хотели отстоять свою родину федераты 71-го года. Орган совестливых католиков «Эспри» пишет: «Против коммунизма можно сражаться только с фашистами и против фашизма можно сражаться только с коммунистами. Надо выбирать». Что же, выбор давно сделан. Против коммунизма и Блюм, и де Голль и Фланден—гитлеровские мэры и американские маклеры. Против фашизма—французский народ. Следовательно, французский народ с коммунистами.

Долог и горек путь французского блузника. Его прадеда расстрелял Кавеньяк. Его деда убил Тьер. Его братья погибли в застенках гестапо или в лесах Лимузина. Он сидел в тюрьме Даладье. Он сидел в тюрьме Рамадье. Его били немецким нагайками, а теперь его травят американскими газами. Но великое сердце бьется в груди блузника—щедрое, горячее, благородное сердце Франции. И вспоминая первую его победу, первую победу нового человечества, мы говорим: любовь советского народа поддержит Францию в трудные для нее дни, как она поддержала ее в дни франтиреров и партизан. Когда вся Франция была под пятой врага, когда нацисты топтали священные камни Парижа, наш народ оградил от осквернения знамя Парижской Коммуны: защитники Москвы защитили честь парижского народа. Для нас Франция—это не рынок, не сырье, не военные базы, не наемные солдаты, для нас Франция—это страна Коммуны. И мы знаем, что она победит.

ИЛЬЯ ЭРЕНБУРГ.
(«Правда» от 18 марта)

Новое проявление Сталинской заботы о колхозах

С ПОМОЩЬЮ ГОСУДАРСТВА КУРСКИЕ КОЛХОЗНИКИ НАЧИНАЮТ РАБОТУ ПО СТРОИТЕЛЬСТВУ ОРОСИТЕЛЬНЫХ СООРУЖЕНИЙ

Большевистская борьба с засухой неразрывно связана со всем делом борьбы за под'ем производительности труда в сельском хозяйстве. Для большевиков борьба с засухой – это организованная по-советски борьба за поднятие урожая.

В. МОЛОТОВ

В этом году будем орошать 10000 га посевов, в 1953 году—150.000га

Сталинский план орошения Курской и других областей—это план генерального наступления на засуху, возможного лишь в нашей стране, где стихийным силам противостоят могучее социалистическое государство и могучий колхозный строй.

Что будет сделано в Курской области?

Ирригационные работы первой очереди проводятся в 150 колхозах 33 районов. Уже в этом году будет орошено 10 тысяч гектаров посевов. В 1949 году эта цифра увеличится до 30 тысяч и к 1953 году—до 150 тысяч гектаров.

Изыскательские работы уже закончены, близится к концу проектирование по каждому колхозу в отдельности. Руководство историческими колхозными новостройками осуществляют специально созданные областное Управление водного хозяйства и Проектно - изыскательский и строительный трест водохозяйственных работ — «Водострой-проект». Существуют уже стройучастки: Томаровский, Рыльский, Курский и Ново-Оскольский. Для снабжения машинами и оборудованием организована областная контора «Водснаб».

Почти во всех 150 колхозах со стройками первой очереди вода будет подаваться на распределительные колодцы с помощью механического под'ема—насосными станциями. Для этой цели область получила 52 двадцатипятисильных локомобиля, 24 дизеля по 150 сил и 24 нефтяных двигателя по 22 лошадиных силы каждый. Прибыли первые пять вагонов асбесто-цементных труб.

Помимо средств механического под'ема воды на поля, правительство дает колхозам Курской области еще и 30 специальных установок искусственного дождевания. Они будут использованы на участках с плохим рельефом и большими склонами. Вода для этих установок забирается из прудов или рек с помощью насосов, затем по трубам она пойдет на поля, где будет дробиться под большим давлением на мелкие частицы и падать на поля, как это бывает при дожде.

Перед нами план ирригационных работ колхоза им. Молотова 2-го Воробьевского сельсовета Свободинского района. В текущем году там будет орошено 68,5 гектара. Используется вода реки Сновы, которая протекает по территории колхоза. В трубопровод длиной 420 метров вода будет нагнетаться насосом, приводимым в движение двигателем мощностью в 22 лошадиных силы. В самой высшей точке участка устраивается распределительный колодец с деревянным срубом, из которого вода, поднявшись на 15,2 метра выше летнего уровня воды в реке, пойдет в небольшие канавы—групповые распределители, а из них—в картовые оросители, представляющие из себя также канавы глубиной в 40 см. Наконец, вода поступает из картовых оросителей в выводные борозды, проделываемые после посева плугом или волокушей—бороздоделом. Эти борозды непосредственно соединяются с поливными бороздками, т. е. с теми, которые остаются после прохода сошников сеялки.

Общая стоимость работ составляет 90,3 тысячи рублей. 21,3 тыс. рублей берет на себя государство, а остальное—средства колхоза. Об'ем земляных работ при создании оросительной сети выражается цифрой в 3145 кубометров. На все строительство потребуется 1950 человекодней.

Колхоз «Реввоенсовет», имеющий почти равный об'ем работ, истратил в прошлом году на копку колодцев и каналов общей протяженностью в 2.264 погонных метра всего 1076 трудодней.

Ирригационная сеть строится так, чтобы не помешать применению тракторов и комбайнов. Пахота будет проводиться почти под прямым углом к уклонам местности, а каналы строятся с уклоном, не допускающим больших скоростей воды, при которых размывается почва.

Колхоз им. Сталина Медвенского района, «Реввоенсовет» Свободинского района и многие другие еще минувшей осенью закончили все земляные работы и в эти дни им остается лишь уложить в землю трубопроводы и установить насосные станции.

На первое время здания насосных станций будут легкие, типа навесов.

Для всех новостроек лес заготовлен, но потребуется приложить много усилий к тому, чтобы он в кратчайшее время был вывезен к местам сооружений. Не все колхозы взяли с баз «Сельхозснаба» насосно-силовое оборудование. Это нужно сделать в самые ближайшие дни, чтобы в разгар распутицы все уже было на месте.

Следуя примеру колхоза «Реввоенсовет» Свободинского района, нужно повсеместно ирригационные стройки превратить в подлинно народные.

Б. ЧЕКАНОВСКИЙ,
начальник областного Управления водного хозяйства.

Опытная станция в Никольском

Чтобы колхозники сумели разумно, по-научному решать задачи ирригационного строительства и эксплоатации оросительных систем, по решению правительства в Иванинском районе нашей области на месте Никольского отделения совхоза создана областная зонально-мелиоративная станция.

—о—

ШКОЛЫ МЕЛИОРАТОРОВ

— Дело новое, специалистов нет. Ну, как мы это дело обхватим?—слышалось в колхозах, когда зашла речь о создании в Курской области орошаемых участков гарантированного урожая.

Большому делу уже положено солидное начало. В Дмитриеве и Старом Осколе организованы школы мелиораторов. С'ехались в эти школы люди из всех колхозов, где ирригационные работы будут проводиться уже в этом году. К 15—25 мая первая партия механиков насосных установок и бригадиров-оросителей закончит учебу. В середине мая как раз начнутся первые поливы полей.

—о—

КРЕДИТ КОЛХОЗАМ

Сооружение оросительной системы требует затрат на приобретение двигателей, насосов, труб и всевозможных стройматериалов. Идя навстречу колхозам, правительство отпустило значительную сумму для кредитования колхозных новостроек. В прошлом году было отпущено 4 миллиона рублей, а в текущем—3 млн. 800 тыс. рублей.

На каждый гектар орошаемой площади государство дает до двух тысяч рублей. Возврат кредита предусматривается после трех лет эксплоатации оросительной системы с рассрочкой на пять лет.

Многие колхозы не нуждаются в ссуде и ведут стройку на свои средства.

★

ЧТО ДАЕТ ОРОШЕНИЕ

Многолетняя практика Валуйской опытной мелиоративной станции (в Заволжье) показывает следующие результаты полива: в 1930 г. (очень сухой год) озимая пшеница с одним поливом дала 24 цент., с двумя поливами—35 цент. При применении минерального удобрения получен урожай в 44 цент., без орошения—4,8 цент. и даже 0,3 цент. Яровая пшеница дала при одном поливе 19 цент., с двумя поливами—27 цент. На одной делянке был получен самый высокий урожай—40 цент. в то время, как в трехпольном севообороте сухого земледелия с черным паром урожаи получились в 0,5—0,3 центнера.

За 36 лет был получен урожай в среднем в центнерах с гектара твердой пшеницы без полива 4,7, с поливом—16,6 и мягкой пшеницы: без полива—4,0 с поливом — 14,8.

* * *

Колхоз «Красный флаг» Бузулукского района Чкаловской области в 1938 году получил при поливе урожай яровой пшеницы по 50 цент. с гектара.

Колхоз «Волга революции» того же района получил урожай проса по 23,2 цент. с гектара.

Колхоз «Правда» Саракташского района Чкаловской области получил в 1943 году яровой пшеницы с поливного участка по 21 цент. с гектара, а с неполивного — всего 7,2 цент.; проса: с поливного участка—21 цент., а с участка без полива—2,6 цент.; семян люцерны: с поливного участка 2,2 цент. в то время, как на участке без полива семян вовсе не получили.

* * *

В колхозах Казахстана яровая пшеница при правильном возделывании и поливе дает 50 и более центнеров с гектара.

* * *

Урожай картофеля в Заволжье редко превышает 40 — 50 цент., а прочих овощей—60 центнеров. В 1946 году он был равен всего 10 центнерам с гектара в среднем.

В результате введения страхового орошения урожай овощей возрос во много раз. В колхозе «12 лет Октября» в связи с орошением урожай капусты увеличился в 60 раз, огурцов—в 16 раз, помидоров—в 50 раз, картофеля более чем в 6 раз.

При четырехкратном поливе колхоз «Чапаевец» Чапаевского района Саратовской области получил 180 центнеров капусты с гектара, а колхоз «Большевик» Краснопартизанского района благодаря восьмикратному поливу снял с каждого гектара по 420 центнеров капусты.

ЭТО БУДЕТ

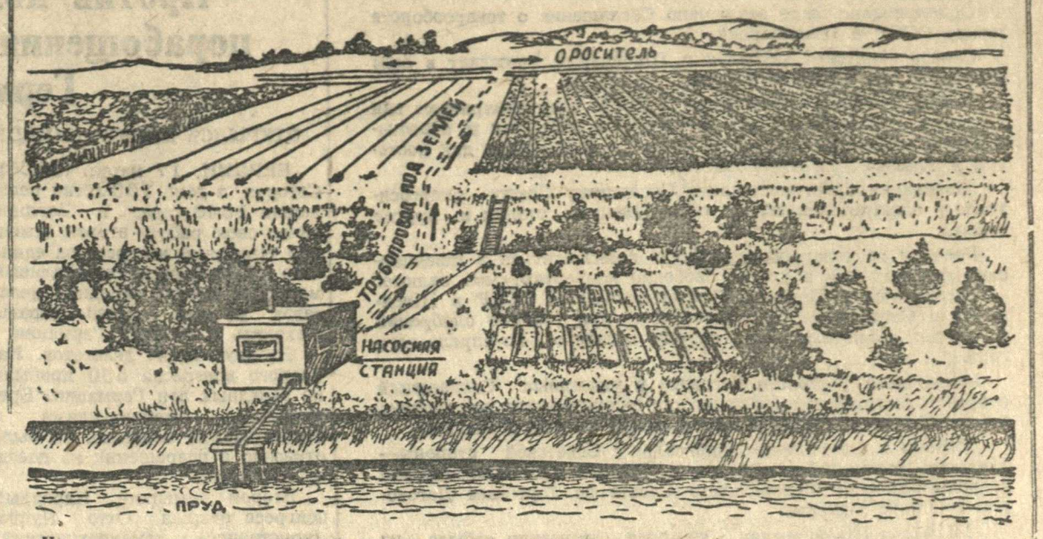

На снимке: один из вариантов подачи воды на поля для орошения. На первом плане пруд, далее — насосная станция, и от нее вверх уходит трубопровод. В самом верху — ороситель. Из него вода идет на поле.

ПЛАНЫ НЕ ПОДКРЕПЛЕНЫ ДЕЛОМ

ПОЧЕМУ В ОКТЯБРЬСКОМ РАЙОНЕ НЕ СТРОЯТ ОРОСИТЕЛЬНЫХ СТАНЦИЙ?

ЛАЧИНОВО. **(По телефону. Корр. «Курской правды»).** Большинство колхозов района из года в год получает низкие урожаи. В 1946—1947 годах на посевы сильно повлияли суховеи. Восполнить недостаток воды в почве можно только с помощью искусственного орошения.

Уже этой весной в колхозах им. Сталина, «Путь правды», им. Тельмана и «Красная Армия» предусмотрено оросить под сахарную свеклу 120 гектаров земель.

Для выполнения оросительных работ отпущено 100 тысяч рублей. Но в колхозах не закончены еще изыскательские работы. Только недавно артели послали людей на заготовку леса, отпущенного для строительства станций, насосно-силовых установок и лотков, по которым будет передаваться вода к месту полива. Судя по ходу подготовительных работ, здесь вряд ли к лету закончат строительство оросительных сооружений.

Такое положение создалось потому, что сами руководители района явно недооценивают этого важнейшего дела. Они все еще не принимают никаких мер к скорейшему осуществлению исторического постановления февральского Пленума ЦК ВКП(б) о развитии орошения.

СТРОЙКА НАЧАЛАСЬ

ПО ПОЛЯМ ПОЙДЕТ ЖИВИТЕЛЬНАЯ ВЛАГА

НОВЫЙ ОСКОЛ. **(По телефону. Корр. «Курской правды»).** От крутой излучины быстроходной реки Оскол до границ полей колхоза «Красная заря» простирается обширная пойма. Здесь, на богатой влагой земле, летом поднимается тучная пшеница, чуть ли не три килограмма весит корень сахарной свеклы. А вот немного дальше, за 300—400 метров, на склонах высоты посевам нехватает воды. Колхозники применяют высокую агротехнику, задерживают ежегодно снег, талые воды. Но все же они не могут собрать хлеба столько, сколько должны бы дать эти земли.

Вода! Надо пустить по полям воду, оросить посевы, — давно живут такой думой колхозники. Но это дело нелегкое. Артель после военной разрухи только что становится на ноги. Пробовали в засушливом году поливать посевы вручную. Но это не под силу. Шутка ли сказать: на каждый корень кукурузы или подсолнечника надо вносить за лето 20 ведер воды!

На помощь хлеборобам пришла родная советская власть.

— Товарищ Сталин отгадал нашу заветную думку,—говорит председатель артели Иван Акимович Науменко. — Государство дало нам в рассрочку на восемь лет около 100 тысяч рублей денег, отпустило 100 кубометров леса, кирпича, механическое оборудование, прислало на стройку инженеров.

Председатель, щуря от солнца глаза, смотрит на песчаную отмель реки, где возле груды лесоматериалов работают люди.

— Наши плотники, —говорит председатель. — Вот тот справа — Евдоким Швадчин, плотницкий бригадир, слева — его подручные Егор Комиссаренко и Петр Дудников. После войны, считай, домов 40 построили. Всех колхозников из землянок в светлые дома перевели. Хозяйственных построек возвели в достатке. А вот теперь спозаранку пришли сюда. Насосно-силовую установку начнем строить с понедельника. А они, плотники, уже прикидывают: как надо сделать то, другое. Старики делом хотят отблагодарить товарища Сталина. Смотрите, какое богатство мы получим уже в этом году, когда оросим 70 гектаров посева. На сотни центнеров получим хлеба больше. Воду будем качать на поля не больше двух месяцев, а остальное время станция будет использована для молотьбы. Электрический свет дадим в хаты колхозников!

Приступили к постройке оросительных сооружений колхозники других артелей района. К местам строек идут подводы с лесом, кирпичом, а колхозники уже рассчитывают: какую прибавку хлеба они получат на поливных землях. И спешат скорее закончить стройку.

На реке Беленькой строит насосно-силовую установку колхоз «Пролетарский труд».

Председатель этой артели Иван Моисеевич Кузьмин делится своей радостью:—в этом году мы оросим свыше 40 гектаров огорода. Прошлой осенью наш колхоз получил от продажи овощей более 100 тысяч рублей дохода. Теперь мы надеемся получить урожай с огородов в три раза больше. Наши плотники обязались закончить строительство оросительной станции за 15 дней. У нас уже подготовлены специалисты: электрик и мелиоратор. На-днях получим оборудование.

Приступили к строительству оросительных станций колхозы «Красный воин» и «Новое поле».

В этом году четыре новооскольских колхоза будут орошать первые 220 гектаров посевов. Но это только начало. В сектор водного хозяйства райсельхозотдела поступила заявка на стройку оросительных станций еще от шести артелей. Прибывшие в район инженеры-строители Невинномысского канала приступили к изыскательским работам на орошение второй очереди—еще 250 гектаров посевов.

Кроме двух оросительных станций будет построена тепловая электрическая станция мощностью от 30 до 50 киловатт. Намечено построить в этом году водохранилище площадью в 25 гектаров в колхозах Б.-Ивановского сельсовета.

Колхозники Крюковского, Б.-Местненского, Ливенского и Б.-Ягружского сельсоветов запланировали строительство плотин на небольших речках.

Строительство оросительной системы началось. Летом по полям многих новооскольских колхозов пойдет живительная влага. Благодаря помощи советского правительства колхозники вырастят на поливных землях еще больше хлеба.

Н. ЖУРАВЛЕВ,
корр. «Курской правды».

У речки Неполки

Долгое. Может быть и названье такое потому, что эта деревня вытянулась двумя рядами хат у самой дороги и, кажется, нет ей ни конца, ни края.

Словно по шнурку, поставлены домики с одинаковыми окнами, с одинаковыми навесами над крыльцом и с одинаковыми закрутками на дверях.

— Ровный, твердый характер у наших людей,—рассказывает Иван Григорьевич Лысых.—И обидчивые у нас люди, ух какие обидчивые! Один раз звену Алутиной Марии пришлось дать наряд на очистку скирд от снега. Влетела она в правление и ну голосить. Вы, говорит, это нарочно сделали, чтобы я отстала, вы, говорит, просто погубить нас решили, вы, говорит, нянчитесь только с Сашкой Алутиной да с Марфушкой Лысых. У них, говорит, навозу и так уж понавожено больше, чем надо, а вы им опять даете наряд на навоз, а нас посылаете сосульки сшибать с соломы... Не пойдем, — и хлопнула дверью. Помолчал я, расстроившись, а потом глянул в окно. Вижу, девчата вприпрыжку к скирде направились, налетели на солому, как корщуны, в миг пособивали весь снег и обратно в деревню. И знаете, жалко стало девчат. Коней-то я всех разогнал по работам. Маша — на конюшню. Вышла оттуда—руки как плети висят. «Зарезал он нас, девки».

— Нет, не зарезал! Надорвемся, а не зарежешь!—выкрикивала Маша, накладывая навоз на обыкновенные салазки.

На второй день побежали с полей ручьи. Первой бригаде нечего было беспокоиться, у нее еще к 8 марта весь навоз был вывезен и получилось даже не 125 тонн, как планировали, а 186. Гулевали девки, отдыхала первая бригада Анастасии Егоровны Сазоновой. Им можно было, а во второй бригаде Шитикова Ильи Поликарповича паника поднялась. «Вот распустит и мы тогда по уши обмараемся в стыде».

Все кони в лесу. Девчата Шитикова оставили в покое тесто, заболтанное на блины, и в тридцать с лишним пар на салазках взялись вытаскивать в поле навоз.

Ну, за что ни возьмись—лад полный в этом замечательном колхозе «Реввоенсовет». Золотые руки у долговских колхозников, крылатую славу они держат во всем Свободинском районе.

Засуха позапрошлого года была жестокой, и с той поры в колхозе «Реввоенсовет» начались совсем новые порядки. Вот в прошлом году все до единого гектара под зябь, как здесь говорят, «скинуты», все яровые нынче пойдут по зяби. На всей площади озимых культур и коксагыза, всего на 125 гектарах, трижды проведено снегозадержание. Все помещения звеньев завалены золой и птичьим пометом. Впервые в истории колхоза все посевы озимых и яровых культур получат двухкратную подкормку.

Раньше брехней называли ручной отбор семян, а теперь посмотрите, что делается в амбарах. И семена яровой пшеницы, и семена ячменя, гречихи—ну все буквально отобрано вручную. Расстилали зерна на столах и по зернышку, по единому зернышку откатывали в сторону самое лучшее, самое добротное.

* * *

...Марфуша смотрит на долину речушки Неполка.

— Ранней весной земля холодная, а солнце горячее. При холоде корни подают воду плохо, а испарение через лист большущее. Вот поэтому листья у клюквы скрученные по краям, чтобы меньше воды испарялось...

Марфа Ефимовна Лысых не отрывает взор от Неполки, шумящей под покровом льда, и ей чудится, что вода Неполки уже взбирается вверх, на высокие пятое и шестое поля.

— А знаете...

Тут Марфуша глянула в глаза своим собеседникам. Мартовская крупа заставляла звеньевую жмуриться, смахивать снег с бровей.

— Видите вот эти штуки. Замерзли они—ну прямо каменные! Жена нашего председателя Наталья Ивановна говорит, что сушить нам валенки придется до нового года. Да, все мы сегодня поначерпали в валенки воды. Снег глубокий, мы решили щебень на салазках возить. Везешь, везешь и вдруг—нырь под снег! А там целое озеро.

Снег сойдет, тогда другие дела пойдут. Взялись мы за великое дело. По сталинскому совету мы начинаем с этого года орошение полей. Сталин поднял всех на ноги и дал нам все, что надо для пуска воды на поля—и двигатели, и насосы, и трубы. Это ведь все он про нас думает, хочет, чтобы мы всегда были с урожаем, чтобы мы могли потопить в воде засуху.

Марфа Ефимовна говорит страстно.

— Мы с Егоровной, бригадиршей нашей, сели вот так на снегу... садитесь и вы, хорошо посидеть на нем, расстаемся ведь с ним надолго... Да. Сели вот так и ну считать. Посмотрите, до чего досчитались: озимых и яровых зерновых у нас 240 гектаров. В 1946 году сняли мы всего только 400 или 500 пудов. Погорел хлебец. А нынче одни только поливные 57 гектаров дадут в пятнадцать с лишним раз больше, если получим урожай по 23 центнера. Получим это, настойчивые мы, люди у нас не какие-нибудь, обещание Сталину выполнят. Так вот, что такое орошаемый участок гарантированного урожая. Не зря люди у нас берутся за орошение, как за дело святое. Понятно оно нам, в самом сердце лежит. Все земляные работы мы еще с осени поделали. В пятом поле магистральный канал выкопали чуть ли не полтора метра глубиной и длиною больше километра. От этого главного канала отводков понакопали длиною чуть ли не полтора километра... На первый раз мы хотим оросить 57 гектаров. А пока что, вот видите, щебень на салазках возим к месту насосной станции. Хватит нашей Неполке бездельничать!

Сколько глаз видит—всюду на склонах к Неполке люди. Одни движутся медленно, с грузом щебня, другие—быстро с песнями и выкриками мчатся с горы на салазках.

Завтра закладка фундамента для насосной станции. Двигатель пока еще стоит под окном председателя Ивана Григорьевича Лысых, но вот сложат фундамент для него и двадцать две лошадиных силы будут готовы погнать быстрые воды Неполки вверх, на поля, на яровую пшеницу. Около половины километра вода будет итти по трубам. Поднятая таким путем на восемь метров в сравнении с уровнем воды в Неполке, она затем потечет по магистральному каналу и уже от него в так называемые картовые оросители, в поливные борозды, подающие воду непосредственно посевам.

Уже создана бригада оросителей из 35 человек, бригадир Виктор Васильевич Дворников поехал в Дмитриев поучиться на специальных курсах. Лес для стройки заготовлен и завезен. До начала полевых работ насосная станция вступит в строй.

В свободное от орошения время двигатель насосной станции будет давать всему колхозу свет, крутить мельничные жернова и молотилку-полусложку, которую Иван Григорьевич уже выписал.

* * *

Обыкновенная озимая рожь не чета клюкве, про которую рассказала нам Марфа Ефимовна Лысых. Холим ее, нежим, однако, кто поверит, что этой неженке, пользующейся таким благосклонным вниманием человека, приходится ходить за водой сказочно далеко, как ни одной из хозяек. С каждым днем корни уходят все дальше и дальше, потому что вчерашние места уже все иссушены, а вода все нужна и нужна. С нею ведь и пища идет, и кто хочет, чтобы его зеленые машины—растения работали на полный ход, тот о воде для растений должен заботиться, как о хлебе для себя. «Если лишить зеленое растение воды, то оно сейчас же погибнет—машина перегорит. Охлаждение необходимо для сохранения рабочих свойств машины». (В. Р. Вильямс).

В нормальных погодных условиях гектар пшеницы «выпивает» за лето столько, сколько нужно для затопления этой площади слоем воды в 30—40 сантиметров. На пуд пшеницы нужно 1200 пудов воды. В создании одного пуда сена участвуют 500—600 пудов влаги.

В 1946 году водовозы растений —корни загинули «в дальних краях», не найдя воды, хлеба поникли, выбелились зноем и суховеями, такой засухи не было в стране уже 50 лет. Колхозный строй, сталинская забота о колхозниках предотвратили нищету и разорение, отпарировали удар голодной смерти. Но оглянитесь назад, перелистайте странички истории и перед вами во весь рост встанет страшное народное бедствие—засуха.

На столе Ивана Григорьевича лежит XVIII том полного собрания сочинений Льва Николаевича Толстого. Первая страничка: «Статьи по поводу голода».

«...Проехав по деревням от себя до Бузулука 70 верст, и в другую сторону от себя до Борска 70 верст, и еще до Богдановки 70 верст, и заезжая по деревням, я, всегда живший в деревне и знающий близко условия сельской жизни, был приведен в ужас тем, что я видел: поля голые там, где сеяны пшеница, овес, просо, ячмень, лен, так, что нельзя узнать, что посеяно. И это в половине июля!.. Крестьян нигде нет, все уехали искать работы: дома худые бабы, с худыми и больными детьми, и старики...

...Некоторое понятие о состоянии народа в нашей местности можно составить себе по следующим статистическим данным, извлеченным из «Тульских губернских ведомостей». В урожайные годы в 4-х уездах: Богородицком, Епифанском, Ефремовском, Новосильском в среднем с 1886 по 1890 г. умирало в 5 месяцев от февраля до июня включительно 9761 человек. В неурожайном же 1892 году в тех же уездах в те же 5 месяцев умерло 14.309 человек...».

—По нашей большой дороге, —говорит Иван Григорьевич Лысых,—Льву Толстому не привелось проехать. Другая жизнь у нас, другие дела. Обозлились наши люди на засуху, вгрызлись в землю лопатами и трубами, пустили на поля свой собственный могучий дождь. Татьяна Алексеевна Лысых и Марфуша водили своих девчат на стройку каналов, а теперь пишут агроплан и в нем вместо самого высокого урожая в колхозе в прошлом—12 центнеров—пометили для ячменя 27 центнеров, а для яровой пшеницы—25. Все для этого припасено: хорошие семена, хорошо обработанная с осени земля, масса куч снега на полях, огромное количество местных удобрений, и, наконец, самое веское, без чего зеленые машины перегорают—вода Неполки, которая в мае потечет не в вечность, а на поля, и после тоннами зерна в амбары.

Долговцы поистине живут на большой дороге—идут по верному пути. Они всегда будут с хлебом.

П. СИНИЦЫН.

К ТОРГОВЫМ ОТНОШЕНИЯМ МЕЖДУ СССР И ШВЕЙЦАРИЕЙ

Переговоры, которые велись в последнее время в Москве между Министерством внешней торговли СССР и Швейцарской торговой делегацией, закончились подписанием 17 марта сего года Торгового Договора между СССР и Швейцарией, устанавливающего принципы, на основе которых будут развиваться экономические отношения между обеими странами. Договор вступит в силу после его ратификации.

Стороны договорились также о том, что СССР учредит в Берне свое Торговое представительство.

Одновременно было заключено Соглашение о товарообороте между СССР и Швейцарией.

Список советских поставок в Швейцарию включает в себя зерновые, лес и другие товары.

Списки швейцарских поставок в СССР предусматривают как поставки в течение первого договорного года, так и первоначальную программу советских заказов в Швейцарии для поставок в течение 1949—1951 г.г.

Швейцария будет поставлять Советскому Союзу энергосиловое и электротехническое оборудование, станки и другие товары.

Расчеты по товарообороту будут производиться в швейцарских франках или в другой свободно конвертируемой валюте.

Соглашение о Торговом Представительстве СССР в Швейцарии и Соглашение о товарообороте, при условии одобрения их обоими правительствами, вступят в силу с 1-го апреля сего года.

Заключение Торгового Договора и указанных Соглашений создает благоприятные условия для значительного расширения товарооборота и обмена услугами между обеими странами.

Договор и Соглашения подписали: с Советской стороны—Министр Внешней Торговли А. И. Микоян и со Швейцарской стороны—Делегат Федерального Совета по Торговым Договорам г-н Макс Трендле.

18 марта Швейцарская торговая делегация отбыла из Москвы.

Обращение партий Южной Кореи к Советскому правительству

ПХЕНЬЯН, 15 марта. (ТАСС) Как здесь стало известно, в конце февраля в Сеуле происходило совещание центристских и некоторых правых партий Южной Кореи по вопросу об ускорении вывода иностранных войск и создания единого демократического независимого правительства Кореи. В совещании приняли участие партия трудового народа, социал-демократическая партия, демократическая независимая партия Кореи, союз народных масс, новая прогрессивная партия и др. партии и организации, выступающие против создания марионеточного сепаратного правительства Южной Кореи.

Совещание обратилось к Советскому правительству с приветственным письмом, в котором благодарит советский народ за освобождение Кореи от ига японского империализма и помощь корейскому народу в восстановлении его независимости.

«На территории, занятой Вашими войсками,—говорится в письме совещания к Советскому правительству, — Вы создали прочный фундамент для строительства народно-демократического государства, осуществив решительные демократические преобразования и приложив через Совместную комиссию все усилия для создания демократического государства.

Когда же разрыв работы Совместной комиссии стал очевидным, Вы в соответствии с действительным положением Кореи, внесли предложение об одновременном выводе советских и американских войск из Кореи и предоставлении самому корейскому народу возможности разрешить корейский вопрос».

Указав, что это предложение Советского правительства выражает его искреннее уважение к корейскому народу и признание права Кореи на самостоятельность, совещание корейских партий и организаций в своем письме отмечает, что задержка с выводом войск, вызываемая позицией США, препятствует созданию независимого корейского государства. В связи с этим совещание обращается к Советскому правительству со следующей просьбой:

«Мы просим Вас продолжать активное сотрудничество, преодолевая любые трудности для того, чтобы окончательно был осуществлен вывод войск. Ваши усилия в этом направлении будут иметь решительную поддержку со стороны всего корейского народа».

Матч-турнир на первенство мира по шахматам

ГААГА, 16 марта. (ТАСС). Сегодня в Гааге состоялся 7-й тур матч-турнира на первенство мира по шахматам, в котором встретились Эйве—Ботвинник и Смыслов—Керес. В партии Эйве—Ботвинник была разыграна французская защита, хорошим знатоком которой является Ботвинник. Эйве избрал вариант Тараша. Скоро противники разменяли ферзей, а затем и по две легкие фигуры. Партия приняла спокойный характер. Однако Ботвинник попал в цейтнот, но играл очень точно, и партия окончилась вничью. В партии Смыслов — Керес было разыграно так называемое каталонское начало. Завязалась длительная и сложная маневренная борьба. Достаточно сказать, что после 23 ходов противники разменяли лишь по одной фигуре. На 27-м ходу Смыслов пожертвовал пешку, стремясь сделать прорыв в центре. Партия отложена с лишней пешкой у Кереса.

ГААГА, 17 марта. (ТАСС). Сегодня в Гааге состоялось доигрывание неоконченной партии Смыслов—Керес. На 58 ходу Смыслов сдал свою партию.

Таким образом, после 7 туров лидером турнира является советский гроссмейстер Ботвинник, который имеет 4 очка. Завтра состоится 8 тур, в котором встречаются Керес—Решевский и Ботвинник—Смыслов.

ТЕЛЕГРАММЫ ИЗ-ЗА ГРАНИЦЫ

✪ ВТОРОЙ НЕМЕЦКИЙ НАРОДНЫЙ КОНГРЕСС ПРОТЕСТУЕТ ПРОТИВ РАСКОЛА ГЕРМАНИИ. ✪ УОЛЛЕС ПРИЗЫВАЕТ ЛИДЕРОВ КОНГРЕССА США ПРЕКРАТИТЬ ВОЕННУЮ ИСТЕРИЮ. ✪ В АМЕРИКЕ БАСТУЮТ 320 ТЫСЯЧ РАБОЧИХ. ✪ ЧЛЕН ПАЛАТЫ ОБЩИН КОММУНИСТ ГАЛАХЕР ОБВИНЯЕТ ПРАВИТЕЛЬСТВО ЭТТЛИ В ПРЕСМЫКАНИИ ПЕРЕД КОНСЕРВАТОРАМИ И ДОЛЛАРОВЫМИ ТУЗАМИ АМЕРИКИ. ✪ БИДО ОБЕЩАЕТ ЦАЛДАРИСУ ПОДДЕРЖКУ В БОРЬБЕ ПРОТИВ ПАРТИЗАН. ✪ КОНФЕРЕНЦИЯ 16 СТРАН, ОХВАТЫВАЕМЫХ «ПЛАНОМ МАРШАЛЛА», РАССМАТРИВАЕТ АНГЛО-АМЕРИКАНСКУЮ И ФРАНЦУЗСКУЮ ЗОНЫ ОККУПАЦИИ ГЕРМАНИИ ПОЛНОПРАВНЫМИ ЧЛЕНАМИ КОНФЕРЕНЦИИ. ✪ В БРЮССЕЛЕ ПОДПИСАН ВОЕННЫЙ ПАКТ ПЯТИ ЗАПАДНО-ЕВРОПЕЙСКИХ СТРАН.

★ ★

Против колониального порабощения—за единство Германии

ОТКРЫЛСЯ ВТОРОЙ НЕМЕЦКИЙ НАРОДНЫЙ КОНГРЕСС

БЕРЛИН, 17 марта. (ТАСС). Сегодня, в день 100-летия революции 1848 года, в Берлине начал свою работу второй немецкий Народный конгресс за единство Германии и справедливый мир. Две тысячи народных делегатов из всех частей страны съехались в столицу Германии.

Из двух тысяч делегатов. Народного конгресса 550 прибыли из западных зон Германии. Британскими, американскими и французскими властями им было отказано в разрешении на поездку в Берлин.

Второй немецкий Народный конгресс открыл Отто Нушке (христианско - демократический союз). В кратком вступительном слове он указал на то, что западный военный пакт 5 держав под покровительством США призван окончательно расколоть Европу. Линия этого раскола проходит через Германию, разрывая ее на части, причем западная часть должна превратиться в придаток западного военного и политического блока.

«Немецкий народ,—заявил далее Нушке,—не спрашивали, желает ли он продавать свое право немецкого самоопределения за чечевичную похлебку долларовых займов. Немецкий Народный конгресс, как единое представительство всего немецкого народа, перед лицом всего мира категорически протестует против раскола Германии. Немецкие партийные политики в западных зонах не могли притти к единству, но немецкий народ един. Он требует права на выражение своей воли в форме плебисцита о единстве Германии».

Для руководства работой второго Народного конгресса делегаты единодушно избрали президиум, в который вошли: Вильгельм Пик (социалистическая единая партия Германии), Вильгельм Кюльц (либерально-демократическая партия), Отто Нушке (ХДС), Ганс Эндрецкий (об'единение свободных немецких профсоюзов), профессор Хестерман (Мюнстер), Отто Кертинг (об'единение комитетов крестьянской взаимопомощи) и другие представители от различных политических партий и демократических организаций.

Затем слово для доклада об уроках мартовской революции 1848 года и о борьбе немецкого народа за национальное единство предоставляется председателю социалистической единой партии Германии Отто Гротеволю. Появление Гротеволя на трибуне было встречено бурными аплодисментами участников конгресса.

Далее с докладами выступили председатель либерально-демократической партии Германии Вильгельм Кюльц и видный деятель христианско-демократического союза проф. Эрих Фашер.

После докладов начались выступления делегатов Народного конгресса.

ВМЕШАТЕЛЬСТВО АМЕРИКАНЦЕВ В ИТАЛЬЯНСКИЕ ВЫБОРЫ

ПРАГА, 17 марта. (ТАСС). Как сообщает нью-йоркский корреспондент агентства Телепресс, в последнем номере журнала «Бизнес уик» взгляды Уолл-стрита и военных на итальянское положение изложены с необычайной смелостью. Журнал пишет: «Если предстоящие выборы в Италии закончатся провалом, Запад, несомненно, потеряет Грецию. Турцию и Средний Восток. Соединенные Штаты должны уже теперь принять меры и попытаться оказать влияние на итальянские выборы политическими и экономическими средствами. В прошлом году Соединенные Штаты взяли на себя инициативу в деле исключения коммунистов из итальянского кабинета, и эту инициативу нужно сохранять любой ценой после предстоящих выборов».

ВЫСТУПЛЕНИЕ ТРУМЭНА В КОНГРЕССЕ

ВАШИНГТОН, 17 марта. (ТАСС). Сегодня на об'единенном заседании обеих палат конгресса президент Трумэн выступил с речью, в которой утверждал, что «в Европе происходят быстрые изменения, затрагивающие внешнюю политику и национальную безопасность США». Трумэн рекомендовал немедленно ввести систему обязательной воинской повинности, установить систему всеобщего военного обучения и быстро принять законодательство по «плану Маршалла».

Речь Трумэна содержала выпады по адресу Советского Союза и стран Восточной и Центральной Европы. Трумэн приветствовал подписание брюссельского военного пакта.

Телеграмма Уоллеса лидерам конгресса

НЬЮ-ЙОРК, 16 марта. (ТАСС). «Национальный комитет за избрание Уоллеса президентом» передал для опубликования в печати телеграмму, отправленную Уоллесом лидерам конгресса и членам комиссии по иностранным делам сената и палаты представителей, сенатской комиссии по военным делам и комиссии по делам вооруженных сил палаты представителей, призывая их прекратить военную истерию. В телеграмме говорится, что «на вашей ответственности и на ответственности других членов конгресса лежит прекращение военной истерии, раздуваемой членами правительства, представляющими военные и банковские круги, и обострившейся в результате того, что президент снова созывает чрезвычайную об'единенную сессию конгресса. Нет никаких доказательств того, что другая страна угрожает актами агрессии против нас или угрожает нашей национальной безопасности. Однако президент и члены его кабинета ведут себя как если бы над нами нависла военная угроза. Народ ждет от конгресса спокойствия и здравомыслия. Он надеется, что вы оградите его от опасных и совершенно не обязательных шагов, которые ограничат его свободу и поведут нас по пути экономической и политической жизни, диктуемой военными.

Дважды перед этим президент созывал конгресс в атмосфере искусственно созданного кризиса, чтобы покрыть недостатки своей собственной политики. Кризис в международных отношениях является результатом полного провала трумэновской доктрины во всем мире. Для того, чтобы выйти из этого кризиса, необходимо выступить против этой доктрины, как основы нашей внешней политики. Мы должны прекратить подыскивание оправданий для игнорирования аппарата организации Об'единенных наций по обеспечению мира. Американский народ не может понять, почему демократические выборы в Италии должны быть использованы для усиления международной истерии лишь в связи с опасениями правительства, что результаты этих выборов могут ему не понравиться. Конгресс должен доказать, что, когда мы говорим о демократии, мы подразумеваем демократию. Нынешнее правительство наносит ущерб доброму имени американского народа во всем мире. На обязанности конгресса лежит прекратить истерию и установить стандарт для соблюдения демократических принципов, которые дадут нам возможность вновь приобрести моральное руководство в мировых делах и в деле обеспечения мира».

★ ★

В США бастуют 320 тысяч рабочих

НЬЮ-ЙОРК, 15 марта. (ТАСС). 14 марта началась забастовка горняков. По последним данным, в забастовке участвует около 200 тысяч человек. Ожидается, что в ней примут участие все 400 тысяч горняков. Забастовке предшествовали следующие события: председатель профсоюза горняков Льюис потребовал в порядке выполнения коллективного договора выплаты пенсии горнякам в возрасте свыше 60 лет и проработавшим 20 лет на шахтах. Выплата должна производиться из фонда помощи горнякам, созданного из отчислений в размере 10 центов с каждой тонны добытого угля. Углепромышленники отвергли это требование Льюиса, который предупредил их, что примет меры, какие он сочтет необходимыми для обеспечения выполнения коллективного договора.

12 марта Льюис запросил рядовых членов профсоюза, какова будет их реакция на нарушение углепромышленниками коллективного договора. На это горняки 14 марта ответили невыходом на работу.

По сообщению агентства Ассошиэйтед Пресс, забастовка горняков в первую очередь отразится на работе сталеплавильной промышленности, поскольку большинство шахт, на которых бастуют горняки, принадлежит сталеплавильным компаниям. Представитель компании «Юнайтед стэйтс стил корпорейшн» заявил, что запасы угля у сталеплавильной промышленности ниже обычных, потому что зимой во время сильных холодов некоторые шахты были закрыты.

НЬЮ-ЙОРК, 16 марта. (ТАСС). К полудню 16 марта насчитывалось уже 220 тысяч бастующих горняков. Ожидается, что все шахтеры прекратят работу. Потери от прекращения работы составляют ежедневно 1 млн. тонн угля. Газеты считают, что, если прекращение работы горняками продлится до 1 апреля, это приведет к приостановке работы сталеплавильных заводов и сокращению движения на железных дорогах, что, в свою очередь, повлечет за собой сокращение производства в автомобильной, электротехнической и строительной отраслях промышленности.

НЬЮ-ЙОРК, 16 марта. (ТАСС). 100 тысяч рабочих—членов профсоюза рабочих мясоконсервной промышленности (входящего в Конгресс производственных профсоюзов) начали забастовку на предприятиях крупнейших мясоконсервных компаний, несмотря на призыв Трумэна продолжать работу в ожидании правительственного «расследования». Бастующие начали пикетировать предприятия мясоконсервной промышленности в Чикаго, Нью-Йорке и других городах.

Председатель профсоюза рабочих мясоконсервной промышленности Хелстейн в телеграмме на имя Трумэна отклонил просьбу Трумэна продолжать работу и заявил, что его просьба «предполагает жертвы одной стороны, и только одной стороны, участвующей в переговорах,—рабочих мясоконсервной промышленности», а также, что Трумэн просит рабочих делать именно то, чего требуют компании, продолжая работать за зарплату ниже установленного стандарта. Хелстейн заявил, что передача спора на рассмотрение управления по трудовым конфликтам является бесполезной, так как нет никаких оснований полагать, что управление сможет изменить непреклонную позицию мясоконсервных компаний. Рассмотрение спора управлением послужит лишь промежуточным этапом к насильственному осуществлению компаниями своих целей в соответствии с законом Тафта-Хартли.

НЬЮ-ЙОРК, 16 марта. (ТАСС). Президент Соединенных Штатов Трумэн назначил комиссию по установлению фактов, относящихся к конфликту в мясоконсервной промышленности. Он предложил профсоюзу рабочих этой промышленности, входящему в состав Конгресса производственных профсоюзов (КПП), прекратить забастовку 100 тыс. рабочих и продолжать переговоры в ожидании выводов назначенной комиссии, которые она должна представить 1 апреля.

Как передает агентство Юнайтед Пресс, председатель профсоюза рабочих мясоконсервной промышленности Хелстейн ответил президенту, что профсоюз не прекратит забастовку, потому что это не будет содействовать разрешению конфликта. Хелстейн также выразил сомнение, что назначенная президентом комиссия может добиться изменения непримиримой позиции мясных компаний.

По сообщениям печати, бастующие рабочие немедленно установили пикеты у скотобоен по всей стране. Агентство Юнайтед Пресс указывает, что в Чикаго к началу забастовки было сконцентрировано полиции больше, чем было бастующих рабочих.

ЗАЯВЛЕНИЕ ЭТТЛИ В ПАЛАТЕ ОБЩИН

ЛОНДОН, 16 марта. (ТАСС). Как передает агентство Рейтер, английский премьер-министр Эттли об'явил вчера в палате общин, что английское правительство решило не допускать к «жизненно важной с точки зрения безопасности» работе лиц, которые являются членами коммунистической партии. При этом Эттли добавил, что «то же правило будет распространяться на лиц, известных своими активными связями с фашистскими организациями».

Отвечая на вопросы, Эттли заявил, что он не может назвать число людей, на которых распространится новый приказ.

Член палаты общин коммунист Галлахер обвинил правительство в том, что оно «пресмыкается перед консерваторами и долларовыми тузами в Америке».

Коммунист — член парламента Пирэтин заявил, что «это мероприятие будет расценено трудящимися классами Англии как проявление политической дискриминации в отношении коммунистической партии в целях опорочивания коммунистической партии в глазах прогрессивных сил страны».

—о—

ЧИСТКА В АНГЛИИ ПО УКАЗКЕ ВАШИНГТОНА

ЛОНДОН, 17 марта. (ТАСС). Обозреватель газеты «Дейли экспресс» по вопросам науки пишет: «Решение Америки воздержаться от посылки в Англию информации по вопросам научных исследований в области вооружения отложено в связи с тем, что правительство начало чистку от коммунистов. Оборонные планы Англии в большой мере базируются на этой информации. Начальник английской об'единенной военной миссии в Вашингтоне Олуин Кроу недавно предупредил английское правительство, что правительство США не желает обеспечивать технической информацией министерство снабжения, если коммунисты будут продолжать в нем работу. Правительство предпочло бы продолжать увольнение коммунистов и фашистов с секретной работы, не показывая, что это связано с политическими принципами. Эта деятельность продолжается уже в течение нескольких недель, несмотря на оппозицию со стороны ассоциации государственных служащих».

ЗАЯВЛЕНИЕ УНДЕНА

СТОКГОЛЬМ, 17 марта. (ТАСС). Министр иностранных дел Унден в заявлении представителям печати, касаясь общей линии шведской внешней политики и отношения Швеции к «плану Маршалла», отметил, что «Швеция и в дальнейшем будет следовать традиционной политике нейтралитета».

По свидетельству Ундена, присоединение Швеции к пакту, подобному брюссельскому соглашению, серьезно повредило бы мирным отношениям Швеции с Советским Союзом. «Швеция,—сказал Унден, — должна принять участие в плане Маршалла с учетом оговорок, предусматривающих сохранение нашего нейтралитета».

—о—

РОСТ КОММУНИСТИЧЕСКОЙ ПАРТИИ ЧЕХОСЛОВАКИИ

ПРАГА, 17 марта. (ТАСС). По данным газеты «Руде право», за период с 7 по 15 марта, в коммунистическую партию в чешских землях вступило 190.138 человек.

На конференции 16 стран

ПАРИЖ, 16 марта. (ТАСС). Сегодня состоялось второе и последнее пленарное заседание конференции 16 стран, охватываемых «планом Маршалла». На заседании выступили представители Ирландии, Португалии, Швеции, Швейцарии и Австрии.

Представитель Португалии предложил «в подходящий момент» рассмотреть вопрос о допущении Испании «к делу реконструкции Европы», т.е. о включении франкистской Испании в «план Маршалла».

После утверждения доклада так называемого «комитета европейского экономического сотрудничества» конференция приняла предложенную комитетом резолюцию о Западной Германии. Согласно резолюции, об'единенная англо-американская и французская зоны оккупации Германии рассматриваются как два полноправных члена, участвующие в конференции. Обе зоны, говорится в резолюции, будут «принимать всестороннее участие в работах постоянной организации, включая работу комитетов и других органов», «подписывать подготовляемые многосторонние соглашения» и «межправительственные соглашения, относящиеся к программе восстановления Европы». Обе зоны будут представлены в межправительственных органах и рабочем комитете, созданном конференцией.

Докладчик «комитета европейского экономического сотрудничества» Альфан сообщил, что комитет выработал инструкцию для рабочего комитета конференции, которому будет поручено составить устав постоянного «центрального органа европейского экономического сотрудничества» и проект многостороннего соглашения, которое будет подписано участниками конференции.

В заключение с речью выступил Бевин.

—О—

„ДЕЙЛИ ЭКСПРЕСС" О „ЗАПАДНОМ ЕДИНСТВЕ"

ЛОНДОН, 16 марта. (ТАСС). Принадлежащая Бивербруку газета «Дейли экспресс» критически высказывается в отношении единства в Западной Европе. Газета осуждает договор о союзе между Англией, Францией и странами Бенилюкса (Бельгия, Голландия, Люксембург). Это грубая ошибка, пишет газета, которая может оказаться даже более серьезной, чем принятие плана Маршалла. Новая сеть военного, политического и экономического сотрудничества, в которую втягивается Англия, может принести ей лишь союзников сомнительной силы при новой ответственности и чрезмерном бремени для ресурсов страны. В поисках союза с такими странами Англия принимает участие в плане, направленном специфически против России. Ей следовало бы умерить те страсти и подозрения, которые разделяют Восток и Запад, и посвятить свою созидательную государственную мудрость своей империи и таможенной унии стран британского содружества наций.

—О—

ПОДПИСАНИЕ БРЮССЕЛЬСКОГО ВОЕННОГО ПАКТА

ПАРИЖ, 17 марта. (ТАСС). Сегодня в Брюсселе представителями пяти западно - европейских стран — Бельгии, Франции, Люксембурга, Голландии и Англии подписан договор сроком на 50 лет об экономическом сотрудничестве и военной помощи.

ПЕРЕГОВОРЫ ЦАЛДАРИСА В ПАРИЖЕ

АФИНЫ, 17 марта. (ТАСС). Газеты уделяют много внимания переговорам Цалдариса в Париже. Парижский корреспондент газеты «Эмброс» сообщает, что обмен мнениями между Цалдарисом и министрами других стран выявил возможность переговоров о создании союза, в который будет включена и Греция.

Касаясь встречи Цалдариса со Сфорца, корреспондент замечает, что, хотя Сфорца, учитывая близость выборов в Италии, был сдержан, тем не менее было констатировано полное совпадение взглядов. Сообщается также, что во время встречи Цалдариса с Бидо, последний обещал поддержку в борьбе против партизан. Сообщается также, что Цалдарис принял Садака и Менемендджиоглу и что встреча затем повторилась в американском посольстве, где в честь Цалдариса и Садака был устроен чай.

Корреспондент газеты «Элефтерия» замечает, что министры Греции и Турции изучают возможность присоединения их стран к соглашению пяти в Брюсселе.

Газеты публикуют заявление Цалдариса представителям печати. Он подчеркнул сердечность его бесед со Сфорца и Садаком, а также «возможность развития более тесных связей между тремя странами в духе договора, который подписывается в Брюсселе».

Политический обозреватель газеты «Элефтерия» пишет: «Во время переговоров, распространившихся уже на представителей средиземноморских стран, определится положение Греции в этой организации, которая, очевидно, будет состоять из двух групп государств. Первую группу составят пять стран, подписывающих договор в Брюсселе. Параллельно начались переговоры о создании второй группы, в которую войдут Греция, Италия и Турция. Эта вторая группа будет связана с первой и составит как бы единое целое с ней. Позднее будут приложены усилия для создания третьей группы, в которую войдут арабские страны и вообще страны Африки и Азии, прилегающие к Средиземному морю».

Ответственный редактор Г. Г. ВЕЛЬШ.

СВОДКА

о ремонте тракторов по МТС на 15 марта (в проц. к плану)

Ясеновская	100	Каменская	85,4	Крупецкая	76,2	Кировская	70,0
Тавричанская	100	Шебекинская	85,3	Зиборовская	76,0	Кривецкая	70,0
Дьяконовская	100	Ст.-Оскольская	85,1	Фатеевская	76,0	Сажновская	69,7
Б.-Жировская	100	Старковская	85,0	Н.-Оскольская	75,9	Прохоровская	69,6
Русановская	100	Сокольская	84,6	Соковнинская	75,9	Толоконовская	69,6
Чернянская	100	Жерновецкая	84,4	Шаховская	75,9	Воловская	69,2
Уразовская	100	Полевская	84,0	Фатежская	75,7	Крестищенская	68,7
Бершаковская	100	Амоньская	83,3	Тавровская	75,0	Ржавская	68,7
Грушевская	100	Корочанская	83,0	Тимская	75,0	Беленихинская	68,6
Курская	100	Р.-Платавская	82,7	Шерекинская	75,0	Рыльская	68,4
Р.-Будская	100	Шумаковская	82,6	Ст.-Савинская	74,3	Семеновская	68,0
В.-Михайловск.	97,6	Салтыковская	82,5	Долгобудская	74,2	Черемисиновская	67,9
Линецкая	96,7	Б.-Халанская	82,3	Кр.-Яружская	73,9	Б.-Солдатская	67,8
Ваблинская	96,4	Кореневская	82,3	Октябрьская	73,5	Слоновская	67,6
Кр.-Полянская	96,4	Ст.-Безгинская	82,1	Поныровская	73,3	Анненская	66,7
Копенская	95,4	Казинская	81,6	В.-Реутчанская	73,1	Владимировская	66,7
Обоянская	95,4	Бубновская	81,1	Касторенская	73,1	Дмитриевская	66,7
Холоднянская	95,4	Ютановская	80,8	Чуевская	73,1	Медвенская	66,7
Ореховская	95,2	Михайловская	80,0	Ивнянская	72,7	Низовская	66,7
Томаровская	95,1	Суджанская	79,6	Китаевская	72,7	Им. Кирова	65,9
Сукмановская	95,0	Кривцовская	79,5	Мелавская	72,7	Черкасская	65,6
Пушкарская	94,3	Конышевская	79,4	Полянская	72,7	Лукинская	65,3
Глушковская	93,7	Волоконовская	79,3	Тербунская	72,7	Комсомольская	64,9
Льговская	93,3	Золотухинская	79,3	Борисовская	72,4	«Победа»	64,5
Отрешковская	93,1	Мелехинская	79,3	Беловская	72,2	Грайворонская	64,3
Ситнянская	92,8	«Профинтерн»	79,3	Сумовская	72,2	Мантуровская	64,0
Воробьевская	91,7	Б.-Полянская	78,9	Кожлянская	71,9	Хомутовская	63,6
Машкинская	90,9	Первомайская	78,9	Заолешенская	71,8	Горшеченская	63,3
Им. 17 парт'езда	90,5	Псельская	78,8	Разветьевская	71,5	Шляховская	62,5
Панинская	90,3	Ястребовская	78,4	Возовская	71,4	Городищенская	62,2
Дерюгинская	90,0	Касиновская	78,3	Ив.-Лисичанск.	71,4	Стригуновская	60,9
Богословская	89,7	Кремяновская	78,3	Им. Калинина	71,0	Набережанская	60,7
Усланская	89,6	Б.-Троицкая	78,1	Лесная	71,0	Кр.-Октябрьск.	60,6
Волфинская	88,9	Ольшанская	78,0	Свободинская	71,0	Белгородская	60,0
Охочевская	88,2	Ширковская	77,8	Валуйская	70,7	Готнянская	60,0
Васильевская	88,0	Мармыжанская	77,1	В.-Любажская	70,7	Лукашевская	58,7
Ольховатская	88,0	Никитская	77,1	Волобуевская	70,6	Верхопенская	54,8
Снагостская	86,7	Пселецкая	77,1	Деревенская	70,6	Прилепская	54,2
Шигровская	86,1	«Путь Ильича»	77,1	Н.-Гридинская	70,6	Белагинская	52,0
Береговская	85,7	Кондрицкая	76,9	Алексеевская	70,4	Солнцевская	48,3
Дорогощанская	85,7	Черновецкая	76,7	Ст.-Лещинская	70,4		
Скороднянская	85,7	Принцевская	76,3	Бесединская	70,0	Итого	77,4

Адрес редакции: г. Курск, ул. Ленина, 77. Телефоны: ответ. редактор — 90, зам. ответ. редактора—46, ответственный секретарь—2-60, отделы: пропаганды, культуры — 9-47, партийной жизни, советско-торговый — 4-41, сельскохозяйственный — 3-90, промышленности — 3-56, информации—9-31, писем—9-33; начальник издательства и директор типографии—2-68, контора типографии—2-54, отдел об'явлений и бухгалтерия—1-42, междугородний (прямой)—19.

ИЕ 65209 Типография газеты «Курская правда» Тираж 90.000 Зак. 1414

ЧИТАЛЬНЫЙ ЗАЛ
Обязательный экземпляр

Пролетарии всех стран, соединяйтесь!

КУРСКАЯ ПРАВДА

ОРГАН КУРСКОГО ОБКОМА ВКП(б), ГОРКОМА ВКП(б) И ОБЛАСТНОГО СОВЕТА ДЕПУТАТОВ ТРУДЯЩИХСЯ.

СУББОТА **20** МАРТА 1948 г.

Год издания 30-й

№ 57 (7732)

СЕГОДНЯ В НОМЕРЕ:

Каждому гектару озимых — заботливый уход — 1 стр.

Присвоение звания Героя Социалистического Труда передовикам сельского хозяйства — 1 стр.

По Курской области — 1 стр.

ПАРТИЙНАЯ ЖИЗНЬ. **Л. Ануфриев.** Районные газеты и соревнование за урожай — 2 стр.

И. Запорожец. Серьезное упущение парторганизации МТС — 2 стр.

М. Степанов. Путь к руде — 2 стр.

НА ТЕМЫ КОЛХОЗНОЙ ЖИЗНИ. **П. Батраченко.** Низкие нормы мешают борьбе за урожай — 3 стр.

С. Таранушенко. Певец русской природы. (К 50-летию со дня смерти И. И. Шишкина) — 3 стр.

ПИСЬМА В РЕДАКЦИЮ — 3 стр.

Выступление А. А. Громыко — 3 стр.

Телеграммы из-за границы — 4 стр.

Районные комсомольские конференции

В области проходят районные комсомольские конференции. Посланцы комсомольских организаций собираются в знаменательные дни. Прошел год с тех пор, как вышло в свет историческое постановление Центрального Комитета партии «О мерах под'ема сельского хозяйства в послевоенный период».

Выполняя это постановление, труженики деревни добились немалых успехов. 1947 год войдет в историю, как яркая страница побед колхозного строя. Эти победы достигнуты в результате неустанной заботы партии, правительства и вождя советского народа товарища Сталина о колхозном крестьянстве.

Большой вклад в дело под'ема социалистического земледелия внесли молодые хлеборобы. В соревновании за урожай выдвинулось много талантливых мастеров социалистического земледелия, завоевавших почетные награды Родины.

В отчетных докладах райкомов комсомола и в выступлениях делегатов на конференциях приводятся замечательные примеры трудовой доблести сельских комсомольцев, их настойчивой борьбы за расцвет сельского хозяйства, за укрепление колхозов, за претворение в жизнь исторического постановления февральского Пленума ЦК ВКП(б).

Комсомольская организация колхоза «Октябрьский» Дмитриевского района дважды выступила инициатором социалистического соревнования молодых пахарей. Комсомольцы воодушевляли на доблестный труд всех колхозников. Каждый комсомолец этой артели выработал в прошлом году не менее 450 трудодней.

В колхозах Глушковского, Новооскольского, Борисовского, Ракитянского и других районов комсомольцы являются организаторами соревнования за урожай, оказывают большую помощь партийным организациям.

Но молодежи не свойственно довольствоваться достигнутым, благодушествовать. Районные комсомольские конференции проходят в решающие дни подготовки к весне, в дни, когда по призыву хлеборобов Алтая в стране разрастается соревнование за высокий урожай 1948 года.

В социалистическое соревнование вступают и колхозы нашей области. До начала весеннего сева остались считанные дни. Между тем область сильно отстает. В ряде артелей до сих пор не подготовлены семена, инвентарь, не укомплектованы звенья. Медленно развертываются работы по уходу за озимыми. Делегаты районных конференций должны критически обсудить недостатки в подготовке к весне, вскрыть их причины, а затем поднять все комсомольские организации в большевистское наступление за урожай.

Самый боевой участок в колхозе—это звено. Здесь решается судьба будущего урожая. Сюда комсомольские организации должны послать самых энергичных, настойчивых, инициативных комсомольцев. Работать звеньевыми, пахарями, боронавальщиками, севарями, показывать образцы высокой производительности труда и заслужить награду Родины, как это сделал молодой колхозник Вениамин Лихачев из старооскольской артели «Мировая революция»,—дело великой чести комсомольцев.

После 26 пленума обкома ВКП(б) 3 тыс. комсомольцев направлены в звенья, но областная комсомольская организация располагает значительно большими возможностями. К сожалению, многие райкомы ВЛКСМ не нацеливают комсомольские организации на эти боевые дела, равнодушно относятся к тому, что в колхозных звеньях еще мало комсомольцев.

Успех весеннего сева во многом зависит от машинно-тракторных станций, от самоотверженного труда трактористов. Подавляющее большинство из них—молодежь. Кто, как не комсомольские организации, обязаны позаботиться о ее бытовом и культурном обслуживании, добиться, чтобы в каждой тракторной бригаде была хорошая будка, чтобы трактористы имели бы возможность в час отдыха прочесть свежую газету, узнать новости о своей стране, быть в курсе событий международной жизни. В полевых станах необходимо развернуть живую, разностороннюю и интересную политическую агитацию, изо дня в день воспитывать у трактористов высокое сознание долга перед страной.

Особенно велика ответственность комсомольских организаций в тех колхозах, где нет партийных организаций. Они должны стать боевыми застрельщиками соревнования бригад и звеньев, распространять опыт передовиков, воспитывать новых мастеров колхозного земледелия.

Надо, чтобы каждая комсомольская организация учила молодых колхозников укреплять общественное хозяйство, видеть его перспективы. Сейчас в ряде колхозов проводятся лесопосадки, широко развертываются работы по орошению полей. Молодежь не может стоять в стороне от этих важных дел.

Инициатива, творчество, смекалка, твердая воля к достижению цели—вот качества, которые должны воспитывать комсомольские организации у каждого молодого труженика деревни. Они должны неустанно работать с молодежью, расширять ее культурный и политический кругозор, поднимать социалистическую сознательность. Справиться с этой задачей комсомольские организации смогут лишь тогда, когда сами будут идейно расти, овладевать марксистско-ленинской революционной теорией. К сожалению, в ряде районных комсомольских организаций идейно-политическое воспитание комсомольцев явно недооценивается. Это прежде всего относится к Верхнелюбажской и Медвенской комсомольским организациям, где не учатся сотни комсомольцев. Повинен в этом и обком ВЛКСМ, который плохо еще руководит политическим просвещением в первичных организациях, ограничивается регистрацией недостатков, не воспитывает у молодежи интереса к марксистско-ленинской теории, не оказывает ей практической помощи в учебе.

Успехи комсомольских организаций в борьбе за урожай и на идеологическом фронте зависят от боеспособности первичных комсомольских организаций. За последний год число их значительно выросло. Перед райкомами встала задача добиваться организационного укрепления первичных организаций, улучшения их работы. Эту задачу райкомы комсомола решают еще неудовлетворительно.

Почти на всех конференциях комсомольцы критикуют своих руководителей за то, что они плохо помогают первичным организациям, мало бывают в них, что в комсомольском аппарате есть элементы бюрократизма. Нередки случаи, когда месяцами лежат неразобранными заявления молодых колхозников о вступлении в комсомол. А во многих колхозах нет комсомольских организаций. Нужно решительно бороться с бюрократизмом. Комсомольский аппарат больше чем какой-либо другой должен быть живым, гибким, оперативным, быстро реагирующим на все, что волнует молодежь.

Важнейшим условием успешной работы районных комсомольских конференций является смелая большевистская критика и самокритика. Высокая требовательность и принципиальность в решении всех вопросов комсомольской работы и на выборах новых комитетов комсомола помогут еще выше поднять роль комсомольских организаций в деревне, мобилизовать все силы молодежи на завершение сталинской программы послевоенного под'ема сельского хозяйства.

□ □ □

ОБЛАСТНОЕ СОВЕЩАНИЕ СЕКРЕТАРЕЙ КОМСОМОЛЬСКИХ ОРГАНИЗАЦИЙ МТС

На-днях в Курске состоялось областное совещание секретарей комсомольских организаций МТС и школ механизации, в котором приняли участие заместители директоров МТС по политчасти и секретари ряда райкомов ВЛКСМ.

С докладом о задачах комсомольских организаций МТС выступил секретарь обкома комсомола тов. Гончаров. Участники совещания поделились опытом организации соревнования в тракторных бригадах, критиковали недостатки массово-политической работы, пред'являли справедливые требования к областным организациям и особенно к отделу культпросветучреждений облисполкома.

В прениях по докладу тов. Гончарова на совещании выступили т. т. Трунов (Борисовская МТС), Черных (зам. директора Кр.-Полянской МТС по политчасти), Трефилов (Пушкарская МТС), Гуров (В.-Михайловская МТС), Шумкина (секретарь Ясеновского райкома комсомола) и другие.

В работе совещания принимал участие секретарь областного комитета партии тов. Н. В. Голубев. В своем выступлении он обратил внимание комсомольских работников на очередные задачи машинно-тракторных станций области в подготовке и проведении весеннего сева.

После совещания секретари комсомольских организаций прослушали лекцию тов. Ильиной «О международном положении».

По Курской области

СОВЕЩАНИЕ СТАХАНОВЦЕВ СВЕКЛОСОВХОЗОВ

7.500 ТЫСЯЧ РУБЛЕЙ ПРИБЫЛИ

Вчера закончилось совещание работников свеклосовхозов сахаросвеклотреста. На нем присутствовали директора совхозов, управляющие отделениями, трактористы, комбайнеры, звеньевые, зоотехники.

На совещании были подведены итоги 1947 года, который дал 7.500 тысяч рублей прибыли. За получение хороших урожаев, за выращивание молодняка 528 человек представлены к правительственным наградам.

Еще больший доход предполагается получить в 1948 году. В совхозах сахсвеклотреста будет посеяно свыше 5 тысяч гектаров семенной и фабричной свеклы. Запланировано снять с каждого гектара до 175 центнеров корнеплодов.

Сотрудник Льговской селекционной станции т. Курбатов сделал на совещании доклад об агротехнике получения высоких урожаев свеклы.

—о—

Тракторные отряды на хозрасчете

ТОМАРОВКА. (**По телефону. Спец. корр. «Курской правды»**). Дирекция Томаровской МТС заканчивает заключение договоров с колхозами.

В прошлом году МТС полностью выполнила свое обязательство перед колхозами: план тракторных работ выполнен на 127 процентов, каждым 15-сильным трактором выработано 575 гектаров. В этом году коллектив МТС обязался выработать в среднем не меньше 750 гектаров на каждый трактор.

В прошлом году МТС получила 38.900 рублей прибыли за счет снижения себестоимости тракторных работ. Ныне коллектив МТС решил получить не менее 70 тысяч рублей прибыли. Три тракторных отряда коммунистов Дорофея Канунникова, Ивана Зинченко, а также Василия Мирошникова переводятся на хозрасчет. МТС получила 10 радиостанций, через них будет осуществляться связь с тракторными отрядами.

МАСТЕР ХАРЛАМЕНКО ДЕЛИТСЯ ОПЫТОМ

СТАХАНОВСКИЕ «ЧЕТВЕРГИ» БЕЛГОРОДСКИХ ЖЕЛЕЗНОДОРОЖНИКОВ

БЕЛГОРОД, 19 марта. (**По телефону. Корр. «Курской правды»**). В вагонном депо и на других службах узла проводятся стахановские «четверги». На них обмениваются опытом своей работы стахановцы, бригадиры, мастера. Обсуждаются ценные предложения, усовершенствования.

На последнем стахановском «четверге» в вагонном депо было особенно многолюдно. Сюда пришли руководители вагонного и паровозного депо, отделения дороги, инженерно-технические работники узла, бухгалтеры, экономисты, машинисты и стахановцы предприятий. Прибыли гости от вагонников Полтавы, Готни, Харькова. Доклад об опыте своей работы по внедрению хозрасчета и борьбе за рентабельность сделал мастер подсобных цехов вагонного депо тов. Харламенко.

Он рассказал много интересного. Если раньше рессорный цех в одну смену выпускал 18 рессор, то теперь выпускает 36. На реставрировании рессор коллектив цеха ежедневно экономит около 3 тысяч рублей. В заготовительном цехе стало больше всевозможных деталей, потому что здесь широко восстанавливают старые детали. Это дает большую экономию. В феврале на ремонт 25 деталей было израсходовано 21.336 рублей, а на их покупку пришлось бы затратить 142.237 рублей.

В обсуждении доклада тов. Харламенко приняли участие начальник пункта технического осмотра тов. Чеботарев, мастер цеха промывки паровозного депо тов. Миронов и стахановцы.

Изба-читальня в весенние дни

Чермошнянская изба-читальня считается одной из лучших в Солнцевском районе. Здесь в связи с подготовкой к севу развернулась большая культурно-просветительная работа. Регулярно выпускаются: стенная газета, «боевые листки», рассказывающие о ходе социалистического соревнования колхозников. Организован агротехнический кружок, которым руководит агроном тов. Забелина. Уже прослушаны лекции на темы: «О снегозадержании и значении влаги для растений», «Как заготавливать и хранить верхушки картофеля» и другие. Актив избы-читальни оформил в колхозах выставки, освещающие опыт работы передовиков земледелия—Героев Социалистического Труда.

В несколько отдаленных колхозов направлены передвижные библиотечки с художественной и сельскохозяйственной литературой. При избе-читальне созданы хоровой и драматический кружки, насчитывающие около 40 человек. Кружковцы уже дали несколько концертов для колхозников.

ДЕТСКИЕ ЯСЛИ В КОЛХОЗАХ

КРУПЕЦ. (**По телефону. Корр. «Курской правды»**). В этом году в колхозах района будут работать 55 сезонных яслей на 2150 детей.

Колхозники артелей «Красный партизан» Михайловского сельсовета, им. Ворошилова Козинского сельсовета и «Красный Октябрь» Локотского сельсовета отвели для детских яслей лучшие помещения, обеспечили ясли всем необходимым.

Радиодиспетчерская служба в МТС

ГОТНЯ. (**По телефону. Корр. «Курской правды»**). С началом сева в Готнянской МТС будет организована радиодиспетчерская служба. Для тракторных бригад получена 21 радиоустановка. Это позволит своевременно оказывать помощь машинам в случае аварий и наиболее полно использовать их на полевых работах.

СЕЛЬСКИЕ ЭЛЕКТРОСТАНЦИИ ВСТУПАЮТ В СТРОЙ

КОРОЧА. (**По телефону. Корр. «Курской правды»**). Вдоль села Плоское по столбам протянулись электрические провода. Улицы по вечерам освещены, в домах горят лампочки Ильича. Электричество прочно входит в быт колхозов. Артель «Красная нива» в прошлом году получила большие доходы. Это позволило ей построить свою электростанцию. Освещено 142 колхозных хаты, клуб, правление колхоза, сельсовет, конюшня, коровник и телятник.

Освещение домов—только начало электрификации колхоза. В этом году будет установлен более мощный двигатель. Электрический ток приведет в движение мельницы, крупорушки, маслобойни, моторы циркульных пил. В уборочную кампанию электрические провода протянутся на колхозный ток, к молотилкам.

* * *

ЧЕРЕМИСИНОВО. (**По телефону. Корр. «Курской правды»**). В минувшем году жители села Черемисиново обратились в районные организации с просьбой помочь им построить электростанцию. Их инициатива была поддержана. Государство помогло черемисиновцам приобрести необходимое оборудование для строительства. В короткий срок станция была построена.

7 марта в учреждениях и домах загорелся электрический свет.

—о—

Колхозы приобретают машины

ЛАЧИНОВО. (**По телефону. Корр. «Курской правды»**). Получив большие доходы в прошлом году, колхозники все больше и больше оснащают хозяйства артелей новой техникой. Колхозы Октябрьского района «Вторая пятилетка», им. Сталина, «Красная весна», им. Тельмана, «16 партс'езд» купили новые автомашины «ГАЗ-АА». Семь колхозов приобрели молотилки.

Обед у И. В. Сталина в честь Болгарской Правительственной Делегации

19 марта Председатель Совета Министров СССР И. В. Сталин дал обед в Кремле в честь Болгарской Правительственной Делегации.

На обеде присутствовали Председатель Совета Министров Народной Республики Болгарии г. Г. Димитров, Заместитель Председателя Совета Министров и Министр Иностранных Дел г. В. Коларов, Заместители Председателя Совета Министров гг. Т. Костов, К. Георгиев и Г. Попов, Министр Благоустройства и Коммунального Хозяйства г. П. Каменов, Министр Торговли и Продовольствия г. К. Добрев, члены Президиума Великого Народного Собрания гг. Р. Ангелов и А. Мирчев, посланник Болгарии в СССР г. Н. Николов, гг. Б. Симов, Б. Петровский, генералы И. Панов и И. Попов, П. Вутов, С. Колев и другие официальные лица.

С советской стороны на обеде присутствовали В. М. Молотов, А. А. Жданов, Л. П. Берия, Г. М. Маленков, А. И. Микоян, Л. М. Каганович, Н. А. Вознесенский, Н. А. Булганин, Маршал Советского Союза А. М. Василевский, А. Я. Вышинский, В. А. Зорин, А. Д. Крутиков, Маршал авиации К. А. Вершинин, Адмирал А. Г. Головко, Военный атташе в Болгарии ген.-майор А. С. Павлов, ответственные сотрудники Министерства Иностранных Дел СССР С. П. Кирсанов, Б. Ф. Подцероб, К. А. Кочетков.

Обед прошел в теплой и дружественной обстановке.

(ТАСС).

—о—

Присвоение звания Героя Социалистического Труда передовикам сельского хозяйства

Президиум Верховного Совета СССР присвоил 16 передовикам сельского хозяйства Кировской области звание **Героя Социалистического Труда** с вручением ордена Ленина и золотой медали «Серп и молот».

Высокое звание присвоено: **Бушмакиной** Анне Михайловне—звеньевой колхоза «Красный Октябрь» Вожгальского района, получившей урожай ржи 31,04 центнера с гектара на площади 9 гектаров; **Вахрушеву** Ивану Терентьевичу—звеньевому колхоза «Красный Октябрь» Вожгальского района, получившему урожай ржи 30,45 центнера с гектара на площади 9 гектаров; **Воронову** Александру Николаевичу—бригадиру колхоза «Красная смычка» Уржумского района, получившему урожай ржи 30,3 центнера с гектара на площади 23,33 гектара; **Кощееву** Павлу Ивановичу — бригадиру колхоза «Ударник» Молотовского района, получившему урожай пшеницы 31,02 центнера с гектара на площади 17,36 гектара.

Звание Героя Социалистического Труда присвоено также 4 передовикам сельского хозяйства Грозненской области, 11—Чувашской АССР, 13 — Молотовской области, звеньевому колхоза «Кураш» Хлебниковского района Марийской АССР **Муртазину И. А.**, звеньевому колхоза «Моряк» Череповецкого района Вологодской области **Климову И. С.**, звеньевой колхоза «Знамя Октября» Владимирского района Владимирской области **Вороновой П. И.**, бригадиру колхоза им. Фрунзе Викуловского района Тюменской области **Артамонову П. С.** и председателю того же колхоза **Гольцову В. С.**

—о—

НА СТАНЦИИ „КУРСКАЯ“

СТРОИТЕЛИ МОСКОВСКОГО МЕТРО УСПЕШНО СООРУЖАЮТ ЧЕТВЕРТУЮ ОЧЕРЕДЬ

На строительстве станции «Курская» четвертой очереди московского метрополитена закончено сооружение станционных тоннелей и перехода между строящейся и действующей станциями.

Заканчивается подготовка к монтажу эскалаторов на первом участке «Большого кольца». В ближайшие дни начнется установка оборудования на станции «Павелецкая».

(ТАСС).

□ □ □

ДОСРОЧНО ВЫПОЛНИЛИ ФИНАНСОВЫЙ ПЛАН

Уразовский и Микояновский районы на полмесяца раньше срока выполнили финансовый план 1 квартала—первый на 108,5 процента, второй — на 103 проц.

Каждому гектару озимых—заботливый уход

ЗВЕНЬЕВЫЕ, ДОРОЖИТЕ ВРЕМЕНЕМ!

Почин дмитриевских комсомольцев подхвачен

ЧЕРЕМИСИНОВО, 19 марта. (**По телефону. Корр. «Курской правды»**). По примеру дмитриевцев, комсомольцы артели им. Молотова включились в областной декадник по вывозке навоза, сбору местных удобрений и уходу за озимыми. Каждый комсомолец принял обязательство подкормить в своем звене не менее 2,5 гектара посевов.

Сейчас в бригадах и звеньях широко развернулось соревнование за отличное проведение этого важнейшего агротехнического мероприятия. Юноши и девушки, молодые колхозницы и колхозники помогают своим артелям заготовить удобрения.

Впереди других идет звено комсомолки Галины Зябревой. Оно собрало уже 15 центнеров золы, 8 центнеров птичьего помета, вывезло в поле около 200 возов перегноя. Самоотверженно трудятся в звене комсомольцы Виталий Очкасов, Виктор Извеков, перевыполняющие задание по заготовке местных удобрений.

Дружно идут подготовительные работы к подкормке озимых в звене, возглавляемом комсомолкой Валентиной Масловой. В борьбе за высокий урожай пример колхозникам показывает сама Маслова и члены ее звена Иван Сергеев и Николай Очкасов. Они накопили столько удобрений, что их будет вполне достаточно для того, чтобы подкормить все озимые посевы.



Колхозники артели «Победа» Уразовского района используют последние дни марта для вывозки навоза на поля. Колхоз вывез 1600 тонн навоза, звенья собрали 205 центнеров золы и уже подкормили 55 га озимых. Фото В. Турбина.

Где же работать звену?

ЩИГРЫ, 18 марта. (**По телефону. Корр. «Курской правды»**). Звено Ксении Козиной, вырастившее в минувшем году по 193 пуда зерна на каждом из 8 гектаров, успешно завершило подготовку к весне. Колхозницы звена обратились с призывом ко всем колхозникам района перевыполнить план урожайности.

Инициативу звена поддержали десятки звеньев в других колхозах. Еще не успел снег сойти с полей, а звеньевые артели «Гигант» Антонина Латышева и Анна Пожидаева вышли в поле. Они приступили к подкормке озимых.

Однако, значительная часть звеньев до сих пор не знает своих участков. Во многих колхозах поля разбиты только по бригадам. Недавно звеньевые артели им. Фрунзе Клавдия Филиппова, Нина Каменева и Анна Голофеева спросили у бригадира Сергеева:

—Куда перегной будем возить?

— Сваливайте где-нибудь поближе в одну кучу, — говорит Сергеев.

— Мы желаем работать по звеньям, укажите нам участки.

Бригадир не обратил внимания на просьбу звеньевых. Тогда они обратились за помощью к председателю правления Михайлову. Но и тот отмахнулся:

— Делайте так, как приказал бригадир.

Не знают своих участков и остальные звенья в артели им. Фрунзе.

ПО НИМ РАВНЯЙТЕСЬ

ПРИСТЕННОЕ. (**По телефону**). Звенья Натальи Надеиной, Пелагеи Сидоровой, Ефросиньи Миненковой, Ольги Ивановой из колхоза «Свободный труд» заготовили за зиму 500 центнеров навоза-сыпца, вывезли в поле более 1000 возов навоза.

Сейчас звенья ведут подкормку озимых. Звено Сидоровой подкормило за два дня 5 гектаров.

Все шесть звеньев вышли на подкормку пшеницы и ржи в колхозе «Новый труд». Работа идет дружно и организованно. Подкормлено 8 гектаров.

Начали подкормку колхозы Верхне-Плосковского сельсовета «Путь к сплошной», «Путь Ильича» и другие. Всего в районе подкармливают озимые 12 колхозов. Подкормлены первые 50 гектаров.

—о—

ИНИЦИАТИВА ЗВЕНЬЕВЫХ

Н.-ОСКОЛ, 19 марта. (**По телефону. Корр. «Курской правды»**). Все девять звеньев артели «Путь Ильича» подкармливают озимые местными удобрениями. Они вносят по 4,5 центнера золы на гектар. За день колхозом выборочно подкормлено 25 гектаров озимых.

В некоторых местах озимые еще не освободились от снежного покрова. Звеньевые Клавдия Тимирязева и Анна Масленникова решили провести на этих участках подкормку по снежному покрову. Они внесли на площадь в 4 гектара по 5—6 центнеров золы.

ПАРТИЙНАЯ ЖИЗНЬ

КОГДА К НАМ В ЗВЕНО ПРИДЕТ АГИТАТОР?

(ПИСЬМО В РЕДАКЦИЮ)

В прошлом году мы много поработали, чтобы вырастить богатый урожай. Наш труд не пропал даром. Мы собрали по 20 центнеров ржи с каждого гектара. Нынче мы решили вырастить еще больший урожай—в среднем по 30 центнеров зерновых с каждого гектара. Сейчас собираем золу, навоз, запасаемся минеральными удобрениями.

Получить высокий урожай — наша первая забота. Но мы хлопочем не только о том, чтобы собрать много хлеба. Меня и моих подруг очень заботят дела других колхозов, интересует жизнь всей нашей страны. Хочется знать, как живут и работают люди в других краях Советского Союза, как восстанавливаются разрушенные немцами заводы, что нового за границей.

Я и мои подруги хотим знать обо всем этом, но газет мы не получаем, а агитаторы к нам не приходят. Во время подготовки к выборам в местные Советы газеты нам читали довольно часто, проводили беседы. Из района иногда приезжали докладчики и лекторы, а теперь о нас забыли.

Есть ведь у нас в селе грамотные, знающие люди, которые могли бы нам рассказать, что делается на белом свете, но не видим мы их у себя. Когда же к нам заглянет агитатор?

П. Ф. ГУБАРЕВА,
звеньевая колхоза «Красное знамя» Беленихинского района.

ОТ РЕДАКЦИИ: Наш корреспондент проверил письмо тов. Губаревой. Действительно, агитационная работа в колхозе «Красное знамя» запущена. В звене тов. Губаревой, например, агитационную работу должна проводить тов. Волобуева—счетовод колхоза. Первое время она читала колхозницам газеты, а сейчас, ссылаясь на занятость, не приходит в звено.

Такое положение не только в колхозе «Красное знамя». В Беленихинском районе 24 агитколлектива, 500 агитаторов. Однако более половины агитаторов сейчас совсем не бывает в звеньях.

В Казинском сельсовете числится 26 агитаторов, а работает десять, да и те ограничиваются лишь читкой газет, не заботясь о раз'яснении прочитанного. Даже о таком важном событии, как денежная реформа и отмена карточек, здесь не рассказали как следует.

В колхозах «Путь к социализму», им. Сталина, «Красный пахарь», им. Дзержинского агитаторы забыли о своих обязанностях. Райком партии вот уже более двух месяцев ни разу не собирал руководителей агитколлективов для инструктирования. Из 500 агитаторов только 160 получают газеты. Работники райкома, выезжая в колхозы, не интересуются деятельностью агитаторов, не стараются выяснить, обладает ли тот или иной товарищ достаточными знаниями и способностями, чтобы вести агитацию. Неудивительно, что в числе агитаторов нередко можно встретить людей, которые сами не разбираются в элементарных политических вопросах, не знают важнейших решений партии и правительства. Члены бюро райкома т.т. Черкашин, Пискунов, Панов, работники райкома т.т. Трушин, Черных, Волобуев и другие за последнее время ни разу не выступали перед колхозниками с политическими докладами.

В Беленихинском районе недооценивают массово-политическую работу, не руководят ею. За это на отчетно-выборных собраниях и партийной конференции коммунисты критиковали райком. Но райком, видимо, до сих пор не сделал выводов из этой критики, и положение остается без перемен.

Районные газеты и соревнование за урожай

Глушковская газета «Большевик» (редактор тов. Ивахненко) оказывает серьезную помощь районной партийной организации, выступая в роли организатора социалистического соревнования за образцовую подготовку к весеннему севу, за высокий урожай в 1948 году. Она, например, регулярно печатает материалы о подготовке тракторного парка к весенне-полевым работам. В передовой статье «Хорошо и в срок отремонтировать тракторы», опубликованной еще 16 ноября, она рассказала механизаторам, что в 1948 году им предстоит распахать много залежей и целинных земель, поднять качество тракторных работ и добиться высокого урожая во всех без исключения колхозах.

Газета вскрыла причины срыва графика ремонта тракторов в Глушковской и Волфинской МТС, подвергла серьезной критике их руководителей за то, что они не организовали социалистическое соревнование среди трактористов и механиков, не проявляют инициативы в изготовлении и реставрации запасных частей.

Вмешательство газеты помогло. Сейчас Глушковская и Волфинская МТС по ремонту тракторного парка идут в числе передовых машинно-тракторных станций области.

Глушковский район в целом выполнил план засыпки семян. Однако здесь есть колхозы, где их недостает или имеются несортовые семена. В связи с этим газета «Большевик» проявила ценную инициативу, подняв вопрос о колхозной взаимопомощи семенами. Редакция напечатала статью о патриотическом почине колхоза «Новый быт», который продал 100 центнеров семян сельхозартели «Серп и молот». Это начинание поддержали и другие передовые колхозы.

Большое внимание уделяет газета пропаганде опыта мастеров социалистического земледелия. На ее страницах открыт отдел—«Говорят мастера высоких урожаев». Звеньевая Герой Социалистического Труда А. Лободенко, бригадир Бобохина, собравшая 438 центнеров свеклы на гектаре, и другие рассказали о том, как они выращивают высокие урожаи.

18 января редакция отвела почти всю первую страницу выступлениям колхозников сельхозартели «Свободный труд», которая успешно завершила подготовку к севу.

Но, говоря об этих бесспорных достоинствах газеты, нельзя обойти тот факт, что она недавно допустила грубую ошибку, напечатав передовую статью, неправильно ориентирующую колхозный актив, извращающую устав сельхозартели. Глушковскому райкому надо заставить редакцию более серьезно подходить к оценке публикуемых материалов.

Далеко не все газеты поняли свою роль и задачи в подготовке к севу. Крайне неудовлетворительно освещают подготовку к весне волоконовская районная газета «Колхозная правда» (редактор тов. Селихов), пристенская — «Стахановский труд» (редактор тов. Буравлев), хомутовская—«Коммуна» (редактор тов. Шепелев), верхнелюбажская —«Ленинец» (редактор тов. Литвинов) и другие.

Волоконовский район—район высоких урожаев. Семь колхозников, отличившихся на хлебном фронте, награждены орденом Ленина, 14—орденом Трудового Красного Знамени и 22—медалями «За трудовую доблесть» и «За трудовое отличие». Знатной звеньевой Наталье Славгородской присвоено звание Героя Социалистического Труда.

Но что делает газета, чтобы умножить славу района? Как она популяризирует опыт передовиков? Как она мобилизует колхозников на борьбу за получение в этом году еще больших урожаев? Ни на один из этих вопросов нельзя дать положительный ответ. Редакция «Колхозной правды» не выполняет главной своей задачи—она не сделала газету трибуной передового опыта, не привлекла к участию в газете мастеров высокого урожая и работников МТС, отличившихся на ремонте тракторов и прицепного инвентаря.

«Колхозная правда»—серая и скучная газета, отстающая от событий.

Верхнелюбажская газета «Ленинец» ведется на низком уровне. Она печатает серые заметки, стоит в стороне от жизни района. Она не показывает ни передовых, ни отстающих колхозов, не ставит задач перед партийными организациями и колхозами.

Районные газеты сейчас должны обратить особое внимание на организацию социалистического соревнования между колхозами, МТС и совхозами, бригадами и звеньями. На страницах газет надо постоянно публиковать материалы о том, как выполняются обязательства в соревновании, рассказывать об успехах передовиков в подготовке к весеннему севу, организовать взаимную проверку выполнения обязательств между соревнующимися колхозами, бригадами, звеньями, писать о результатах проверки.

В каждом районе много звеньев, которые в прошлом году вырастили рекордные урожаи зерновых и технических культур. Шире популяризировать опыт работы и достижения мастеров высокого урожая с тем, чтобы в текущем году все звенья, все колхозы получили такой урожай, какой собрали передовики,—такова главная задача печати.

Успех проведения сева в значительной мере будет зависеть от подготовки к весенне-полевым работам тракторного парка и прицепного инвентаря. Поэтому работа машинно-тракторных станций должна повседневно освещаться на страницах газет. Надо систематически показывать соревнование трактористов за быстрейшее окончание ремонта, рассказывать о лучших бригадах и об отдельных трактористах, которые уже закончили ремонт своих машин, сами реставрировали детали.

Перед районными газетами сейчас, в напряженный период борьбы за образцовую подготовку к весеннему севу, стоят большие и важные задачи. Работники районной печати должны проявлять как можно больше инициативы, оперативности, вдумчивого отношения к делу, чтобы успешнее решить эти задачи, стать активными организаторами борьбы за высокий урожай.

Л. АНУФРИЕВ,
зав. сектором печати обкома ВКП(б).

СЕРЬЕЗНОЕ УПУЩЕНИЕ ПАРТОРГАНИЗАЦИИ МТС

В Казинскую МТС приехал инструктор Уразовского райкома ВКП(б) тов. Евдошенко. Во время обеденного перерыва он зашел в общежитие трактористов.

— Ну, как, товарищи, читаете газеты? Что нового знаете?

Ответом было молчание. Никто из присутствовавших трактористов не мог припомнить, что он прочел в газете о событиях за рубежом или в нашей стране.

В ответственную пору ремонта тракторов, комбайнов и сельскохозяйственного инвентаря партийная организация МТС (секретарь тов. Бережной) допустила серьезное упущение—свернула политико-воспитательную работу среди трактористов.

Может быть, нет соответствующих условий? Нет, на это тов. Бережной пожаловаться не может. Условия для работы благоприятные. Почти все трактористы и бригадиры тракторных отрядов живут в общежитии, в здании МТС, рядом с кабинетами тов. Бережного и директора. Вечерами после работы все в сборе, и всяк по-своему коротает время. Многие хотят почитать свежую газету и в поисках ее ходят по пустующим комнатам конторы. Агитатор или чтец нашел бы здесь благодарных слушателей, но никого из выделенных парторганизацией агитаторов трактористы не видели ни разу.

На каждую тракторную бригаду выписано по два экземпляра областной и районной газет, по экземпляру—«Правды», но трактористы газет не получают.

За два с половиной месяца в МТС не было показано ни одной кинокартины, не проведено ни одного вечера самодеятельности.

Уразовский райком партии плохо помогает парторганизации Казинской МТС. Два раза тов. Бережной обращался в отдел агитации и пропаганды райкома партии с просьбой прислать кинопередвижку, но безрезультатно.

Отсутствие политической и культурной работы сказывается на темпах ремонта. На 15 марта МТС выполнила план ремонта только на 81,6 проц.

Уразовский райком обязан помочь парторганизации Казинской МТС организовать агитационно-массовую политическую работу среди трактористов.

И. ЗАПОРОЖЕЦ.



Коллектив кожевенного завода им. Серегина повседневно борется за улучшение качества продукции.

На снимке: химик завода К. Кульпина производит анализ эмульсий, влияющих на добротность кожи.

Фото А. Богданчикова.

На курорты, в дома отдыха

В прошлом году многие рабочие и работницы Курского резинового завода побывали на курортах, в санаториях, домах отдыха. Десятки детей провели лето в пионерских лагерях.

В 1948 году в санаториях Крыма, Кавказа побывает 12 рабочих завода, в домах отдыха—40, в пионерские лагери поедет 50 детей. На приобретение путевок заводским комитетом и дирекцией отпущено 39 тысяч рублей.

—о—

ЛИТЕРАТУРНЫЙ КРУЖОК В МУЗЫКАЛЬНОЙ ШКОЛЕ

По субботам в Курской музыкальной школе инвалидов Отечественной войны, потерявших на фронте зрение, проводятся занятия литературного кружка. Руководит им член союза советских писателей Белоруссии тов. Василевич.

Слушатели кружка разбирают произведения советских писателей и занимаются практической работой. По специальной системе для слепых они сами пишут стихи. Большое дарование у учащегося Б. Найговзина. Его стихи для детей будут напечатаны в альманахе, который выйдет в издательстве «Курской правды».

—о—

ИНТЕРЕСНАЯ НАХОДКА

В дни войны наш земляк шофер санитарной машины В. Охрименко нашел в разрушенной немцами библиотеке лесного техникума под Тихвином фотокопию диплома, выданного Петербургской академией художеств Тарасу Григорьевичу Шевченко.

В дипломе указано, что «Санкт-Петербургская императорская академия художеств за искусство и познания в гравировальном художестве признает и почитает художника Тараса Шевченко своим академиком, с правами и преимуществами в установлениях Академии предписанными. Дан в С.-Петербурге за подписью Президента и с приложением печати 1860 года октября 31 дня».

Тов. Охрименко передал фотографию в Борисовскую районную библиотеку.

С. КАЛЬНИЦКИЙ,
зав. Борисовской районной библиотекой.

Поселки и улицы,
каждый наш дом,
мы в зелень оденем,
в сады уберем!

ПОДХВАТЫВАЙТЕ ПОЧИН УЧАЩИХСЯ КОЗЫЧЕВСКОЙ ШКОЛЫ, ДОМОХОЗЯЕК УЛИЦЫ МАЛИНОВОЙ, РАБОТНИКОВ ДЬЯКОНОВСКОЙ МТС

САЖАЙТЕ ДЕРЕВЬЯ ПОВСЮДУ

Наша область издавна славится своими садами. Большой известностью пользуются прекрасные сорта яблок «курский золотой ранет» и «курская антоновка».

Но за годы войны много садов погибло, еще больше повреждено. Их нужно восстановить.

Мы, ученики Козычевской семилетней школы Томаровского района, с 1945 года занимаемся посадкой плодовых и декоративных деревьев, ягодных кустарников. Весной 1947 года мы посадили 3770 деревьев. Там, где был пустырь, заложили сад, где разрастался бурьян, посадили кусты смородины, устроили небольшой плодовый питомник, разбили цветник.

Сделали еще очень мало. Но уже и это радует нас и наших родителей. Осенью нынешнего года мы пересадим из своего школьного питомника в сады 600 молодых выращенных нами из семечек, нами же привитых яблонь.

Каждый ученик нашей школы насадит в этом году не меньше 10 плодовых и 20 декоративных растущих деревьев. Призываем всех учащихся области последовать нашему примеру и с наступлением теплых дней приняться за посадку деревьев. Мы просим общественность помочь нам в этом большом деле.

Посадочный материал найдется в каждом районе: в плодовых питомниках, в питомниках лесничества, в загущенных молодых лесах. Можно использовать и корневую поросль в садах, черенки с тополей, ив, смородины.

Садите деревья везде: на школьной усадьбе, на полях колхоза, у себя дома. Стремитесь сохранить посаженное, любовно ухаживайте за молодыми деревцами.

За работу, ребята!

По поручению общего собрания учащихся Козычевской школы Томаровского района

В. РАСПОПОВА, руководитель ученических организаций школы, Л. ЗДЕСЕНКО, секретарь школьной организации ВЛКСМ, П. ГОВОРУШЕНКО, Д. ЧУПРЫНИНА, пионервожатые.

МЫ ЛЮБИМ СВОЮ УЛИЦУ

Мы любим свою улицу с ее простыми домами, деревьями, со всем тем, что есть на ней, с чем свыклись с детства. Она дорога нам еще и потому, что на ней видны следы нашего труда. Немцы разрушили и сожгли много зданий, порубили деревья. Грустно было глядеть на нее. Обугленные головешки, битый кирпич, окопы, ямы портили ее вид. Однако так долго не продолжалось. За наведение порядка взялись мы сами.

Ныне Малиновая улица уже не похожа на прежнюю. Засыпаны ямы, окопы, около домов тянутся тротуары. Когда самое трудное было сделано, мы решили озеленить нашу улицу, дворы. Снова закипела работа, и весной прошлого года на Малиновой появилось свыше 400 молодых кленов и лип. По-иному стали выглядеть здания, на фоне зелени они словно помолодели.

Многое мы сделали, но нас не покидают заботы о дальнейшем благоустройстве родной улицы. На последнем собрании наши жители, как один, решили в 1948 году отремонтировать 600 квадратных метров грунтовых тротуаров, 500 квадратных метров дорог, очистить 200 кв. метров кюветов. Наряду с этим будет продолжаться озеленение улицы, дворов. К ранее посаженным прибавится 250 штук новых декоративных деревьев, 80 штук фруктовых, до 100 штук кустарников. Перед домами раскинутся больше 60 цветочных клумб.

Мы призываем всех жителей включиться в социалистическое соревнование по благоустройству города. Наша благородная задача сделать родной город красивым, зеленым, благоустроенным.

По поручению общего собрания жителей улицы Малиновой: Е. ПРОСОЛУПОВА —председатель уличкома, А. ТИТОВА — учительница, домохозяйки: М. БОГДАНОВА, Р БЕЛЯЕВА, Е. КИСЛЕНКО, КОЛЧИНА, ЕРОХИНА, ДОЛЖЕНКОВА и др.

ПРЕВРАТИМ В САДЫ УСАДЬБЫ МТС

Скучно выглядел поселок нашей МТС без единого деревца, а когда заложили около него небольшой сад, да насажали по всей усадьбе 2700 сосен, ясеней, кленов, стало приятно смотреть на него. Это наша работа, и мы любовались ею. Все деревья были посажены руками жен работников МТС, да и сами трактористы и специалисты после трудового дня с удовольствием занимались этим полезным делом.

Нам удалось сохранить все посаженные деревца.

Работу по озеленению своей усадьбы продолжим, постараемся опоясать ее плотным кольцом зелени. Мы уже наметили, где надо произвести посадку деревьев, и решили высадать их не меньше двух с половиной тысяч.

Мы обращаемся ко всем женщинам, работающим в МТС, и женам трактористов, ремонтников области с нынешней весны взяться за наведение порядка на усадьбах машинно-тракторных станций. Давайте превратим наши поселки в сады, чтобы приятно было в них жить, работать и отдыхать.

За дело, товарищи женщины, с первых же теплых дней!

По поручению собрания женщин Дьяконовской МТС Ленинского района: М. МЕЛЕЖИКОВА, Е. ДВУРЕЧЕНСКАЯ, О. ЩЕРБАКОВА, М. ЕФАНОВА.

ПУТЬ К РУДЕ

Кузьма Васильевич Легенький сдерживает прыткую лошаденку, а та выгнула шею и бежит, кидает задними ногами в лицо возчику талый весенний снег. Легенький, добродушно махнув рукавицей, оборачивается к Василию Михайловичу Кислову:

— Ишь, как домой торопится...

Они знают друг друга давно —возчик Легенький и начальник КМАстроя Кислов. Оба пришли сюда много лет назад, на их глазах выросло все, что здесь есть: шахты, мастерские, служебные здания, поселок... Они видели и горькую картину разрушения — затопленные врагом шахты, обгоревшие стены электростанции, развалины жилых домов: во время войны подлые оккупанты уничтожили все, что с любовью и огромными трудностями создали советские люди на КМА.

Восстановление шахт КМА началось в 1945 году. Это была трудная работа, потребовавшая от инженерно-технических работников и рабочих огромного напряжения, творческой инициативы.

— Без любви, без глубокого понимания важности порученного нам дела, без постоянной помощи правительства мы не справились бы с этой задачей, — говорит тов. Кислов.

Главным было—откачать воду из шахт. Осушить шахты, поднять с глубины в 145 метров на поверхность сотни тысяч кубических метров воды, очистить подземные выработки от ила, грязи, завалов — это было не просто! Требовались мощные насосы, а их в то время не было — маленький подвесной насос откачивал только 150 кубометров воды в час.

Но люди не унывали. Рудник был их детищем, они возрождали его к жизни. Это требовало от них доблести и мужества. В те дни трудовой героизм стал стилем работы всего коллектива КМА. Тихон Хорхордин, Максим Базыкин, Афанасий Рухленко спускались в ствол шахты и мокрые до костей, под непрекращающимся потоком бьющей сверху из водоносных горизонтов воды выдавали нагора до 12 бадей ила и грязи —вдвое больше, чем требовали нормы.

Начало поступать оборудование — насосы, механизмы, прибыли мощные энергопоезда. Механик коммунист Петр Кострыкин круглые сутки не отходил от механизмов. Машинист турбины энергопоезда Григорий Матусов, кочегар Григорий Крыцин, начальник смены энергопоезда Николай Тимофеев неделями не уходили домой. Главный механик коммунист Д. М. Григорьев чуть ли не одновременно успевал быть и в механической мастерской, и на энергопоезде, и у насосов.

Вода отступала. На рудник продолжали прибывать механизмы, щедро посылаемые советским правительством. Из армии возвращались шахтеры. Они шли по поселку мимо сожженной немцами электростанции, мимо мертвой еще шахты, и гнев поднимался в горняцком сердце. Солдаты заходили в отдел кадров, и уже завтра их видели на работе.

Вода отступала. Одновременно шла напряженная работа и на других участках: восстанавливались механический цех, компрессорная станция, подземные механизмы, жилые дома, школа, больница, клуб. Радостная, созидательная работа!

В сентябре 1947 года из шахты были откачены последние кубометры воды...

Василий Михайлович Кислов говорит о будущем КМА с глубокой верой и убежденностью. Он ясно видит большие трудности и нерешенные еще проблемы. Главной из них является вопрос о том, как разумнее взять руду, лежащую под толстым пластом плывунов — текучих, жидких песков.

— Наш рудник призван не только давать промышленную добычу,—рассказывает тов. Кислов, — у него в основном другая задача: здесь мы должны практически изучить сложные геологические условия Курской магнитной аномалии, с помощью советских ученых разработать способы промышленной эксплоатации мировых запасов железной руды, скрытой в недрах КМА.

Подземные воды — главная трудность горных работ в этих местах. Но на КМА, в научно-исследовательских институтах столицы и Ленинграда, в Академии наук СССР над этой проблемой работают многие видные специалисты и прославленные ученые-большевики. Для большевиков нет непреодолимых трудностей. Уже сейчас разработано несколько эффективных способов добычи руды. На экспериментальном руднике им. академика Губкина предстоит определить практическую целесообразность этих предложений.

Коллектив КМАстроя работает еще над одним вопросом огромного народнохозяйственного значения. Главный геолог Сергей Федорович Борисов рассказывает:

— Богатая руда лежит на мощных пластах железистых кварцитов. Их запасы неисчерпаемы. В кварцитах—высокое содержание железной руды. Добыча кварцитов не представляет больших трудностей. Сейчас мы ведем подготовку к промышленной эксплоатации этих богатств.

Сергей Федорович приехал на КМА в 1945 году. За три трудных года он успел породниться с рудником и стал его патриотом. Но он не мечтатель: главный геолог трезво и с полным основанием говорит:

— Пока ведутся экспериментальные работы по добыче богатой руды, мы начнем промышленную добычу кварцитов. Сейчас идет шахтное разведочное бурение. Мы установили буровой станок в шахте на глубине 145 метров и углубились еще на 110 метров. Пробы кварцитов с этих горизонтов дают все то же высокое содержание железной руды. Скоро начнем углублять стволы шахт и опустимся еще на 120 метров. На этой глубине начнем выработку. Уже в текущем году заложим строительство обогатительной фабрики, а в будущем году дадим металлургическим заводам обогащенную, агломерированную железную руду.

Всех работающих на руднике роднит одно общее качество: любовь к делу, понимание его важности. И какое - то особенное, возвышенное, поэтическое отношение к своему руднику.

Когда шли восстановительные работы, требовалось разбирать завалы, вычерпывать грязь из шахты, плотничать, и мало ли было других забот. Люди мокли в воде, стыли на холодном осеннем ветру — и перевыполняли нормы. Теперь, когда начались подземные работы, понадобились бурильщики, запальщики, уборщики породы и другие шахтерские специальности. И вот на шахте начали переучивать рабочих: стволовой Дмитрий Ходеев учится на запальщика, горный мастер Малыгин обучает 13 бурильщиков, старший горный мастер Барков подготовил двух мастеров.

...Клеть стремительно опускается в шахту. Там, внизу, вдруг вспыхивает яркий электрический свет и слышится песня. Это поют девушки—откатчицы Шура Быковцева, Лена Луковкина, Рая Шамраева. Еще недавно они работали на поверхности, а когда узнали, что на подземных работах нехватает людей, попросились в шахту.

—Чтобы быстрее дать стране руду, — об'яснили девушки.

Аня Долуденко следит за работой насосов. Она — камеронщица. Аня окончила 9 классов, и для нее нашлась бы работа в конторе, но она не хочет:

— Здесь, в шахте, сейчас каждый человек дорог, — говорит она. В голосе девушки слышится хорошая гордая нотка. Это от сознания своей полезности в большом, очень важном деле.

В боковой выработке плотничают Тихон Хорхордин и Максим Базыкин. Пожилой Максим Дмитриевич Базыкин говорит своему товарищу:

— Так работать я не согласен. Мне надо быстрее рудник пустить, а тут, гляди, даже инструмента порядочного нет. Ну как я вот этим ледащим топоришком могу шахту строить?

Завидев горного мастера Алексея Григорьевича Малыгина, оба плотника решительно наступают на него: — Дайте инструмент, помогите правильно организовать работу, будем две нормы давать! — требуют они.

...Гудит мотор бурового станка. Бур уходит в кварциты, твердые, как железо. Глубина скважины 110 метров. Сменный буровой мастер Андрей Иванович Швырин чутко прислушивается к работе механизмов. Шахтное разведывательное бурение проводится впервые, его результатов ждут с нетерпением: нужно знать, на какую глубину простираются кварциты, нужно определить их запасы.

Из-за поворота показывается шахтер в широкополой шляпе, в прорезиненных брюках и куртке, с карбидной лампой в руке.

— Вера идет,—говорит Швырин и направляется к ящикам с кернами — образцами кварцитов, поднятыми с разных глубин.

Вера Семашко — старший коллектор. Эпитет «старший» Вере не подходит, она еще очень молода, недавно закончила техникум и любит горное дело как-то по-девичьи, с оттенком хорошей романтики. Вера отбирает образцы для отправки в Ленинградский институт «Механобр». Она внимательно всматривается в каждый кусок кварцита и с тревогой и надеждой спрашивает у Швырина:

— Как по вашему, Андрей Иванович, этот кварцит не хуже прежнего?

— Лучше, Вера, — улыбается ей Швырин.

* * *

В коллективе КМАстроя нет равнодушных людей. Здесь каждый кровно заинтересован в том, чтобы быстрее начать добычу руды и кварцитов, дать стране металл. Такой коллектив, живущий творческой жизнью, весь устремленный вперед, способен преодолеть любые трудности и добиться победы. Первая из них уже достигнута — успешно выполнен годовой план, январское задание по геологическим работам выполнено на 121,8 проц., весь февраль велись подготовительные работы.

Это — КМАстрой сегодня. Но люди на КМА живут не одним днем, они смотрят в будущее. Они чувствуют повседневную заботу партии и правительства и знают, что делают важное, общегосударственное дело. У них большие планы: в этом году шахты будут углублены еще на 120 метров; начнется строительство обогатительной и агломерационной фабрики, мощной теплоэлектроцентрали, кирпичного завода. Благоустроится и расширится рабочий поселок имени академика Губкина.

— А вслед за этим, — говорит начальник КМАстроя тов. Кислов, — начнется строительство крупнейшего металлургического завода, который будет выпускать наш, курский, металл...

...Величайший энтузиаст Курской магнитной аномалии, отдавший ее проблемам свои знания и огромную энергию, академик Иван Михайлович Губкин говорил: «Вся история КМА — это история борьбы с косностью и консерватизмом, с непониманием отдельными людьми величайших задач, стоящих перед нашим народным хозяйством, наконец, с прямыми врагами советской власти, для которых дискредитация Курской магнитной аномалии являлась заманчивым актом экономического и политического вредительства».

К этому можно прибавить, что история КМА — это живое свидетельство неукротимого советского патриотизма, страстной большевистской воли к победе многих сотен людей, для которых приказ Родины: — Дать руду! — стал делом чести, доблести и геройства.

М. СТЕПАНОВ.

НА ТЕМЫ КОЛХОЗНОЙ ЖИЗНИ

Низкие нормы мешают борьбе за урожай

★

Почему в колхозе «Власть Советов» на обработку гектара тратят в 10 раз больше трудодней, чем в колхозе «13 годовщина Октября».

★

Земли колхоза «13 годовщина Октября» раскинулись южнее Сейма, а севернее этой реки, в полутора часах пешего хода, расположился колхоз «Власть Советов». Оба колхоза занимают видное место в экономике Льговского района. Первый из них имеет более 700 гектаров пахотной земли, почти на 200 гектаров больше, чем второй, а трудоспособных вдвое меньше.

Рабочего скота в колхозах поровну. МТС в прошлом году второму колхозу выполнила тракторных работ вдвое больше. Следовательно, преимущества на стороне артели «Власть Советов». Имея больше трудоспособных, эта артель может лучше обрабатывать землю, получать более высокий урожай.

Обратимся к действительности. В прошлом году колхоз «13 годовщина Октября» на обработку одного гектара затратил 47 трудодней, а «Власть Советов»—146. Какая артель работала лучше? Какая из них затратила больше труда? При правильных нормах и расценках количество трудодней отражает реальный об'ем труда, вложенного в обработку почвы и уход за посевами. Если руководствоваться этим, не трудно понять, что вторая артель, затратившая больше трудодней, работала лучше. Но так ли это?

Проследим это на примерах двух звеньев. В колхозе «13 годовщина Октября» звено орденоносца Александры Рязанцевой на обработку 31 гектара зерновых израсходовало 1225 трудодней, во «Власти Советов» звено Федора Сагайдака на 11 гектаров затратило 2670 трудодней. Можно предположить, что Рязанцева вложила меньше труда, чем Сагайдак. Какие же агротехнические мероприятия провели эти звенья?

Звено А. Рязанцевой под урожай прошлого года вывезло 130 тонн навоза, провело двухкратное снегозадержание на 40 гектарах, отобрало вручную семена, собрало 12 центнеров золы, прибило 130 гектаров зяби, прооброновало и подкормило 17 гектаров озимых.

Звено Ф. Сагайдака не выполнило и пятой части этих работ. Оно вывезло только 15 тонн навоза, собрало 5 центнеров золы, снегозадержание не проводило совсем. И вот первое звено на все агромероприятия истратило 734 трудодня и 491 трудодень на остальные работы (вспашку, боронование, уборку, молотьбу). Второе звено на проведение зимних агромероприятий истратило 352 трудодня, а на пахоту, боронование, уборку и молотьбу 2218 трудодней, в семь раз больше. И вот результат: звено А. Рязанцевой вырастило по 16 центнеров зерновых на каждом гектаре, а Ф. Сагайдака—менее 6 центнеров. А. Рязанцевой один центнер хлеба обошелся в 2,5 трудодня, Ф. Сагайдаку—в 38 трудодней.

Такое же положение и по колхозам. Колхозники артели «13 годовщина Октября» применили полный комплекс передовой агротехники. Они дважды провели снегозадержание, на всей площади прибили зябь, прооброновали и подкормили озимые. Они также обильно подкормили яровые и сахарную свеклу. В колхозе же «Власть Советов» даже такое важное мероприятие, как снегозадержание, не было проведено ни на одном гектаре. Прибивка зяби, боронование озимых и другие мероприятия проводились формально, лишь бы включить в сводку. И вот колхоз «13 годовщина Октября» собрал по 13 центнеров зерновых, а «Власть Советов», только по 6.

Слава о самоотверженном труде колхозников артели «13 годовщина Октября» облетела всю страну: 23 ее лучших мастера высоких урожаев удостоены правительственных наград. Эта артель не только досрочно выполнила обязательства перед государством и дала Родине более 2 тысяч пудов зерна сверх плана, засыпала семенные фонды, но и выдала на каждый трудодень по 3 килограмма хлеба и более рубля деньгами. Правда, артель «Власть Советов» тоже не осталась перед государством в долгу, обеспечила себя семенами и фуражом, но трудодень здесь стоит в 6 раз меньше.

Почему же так произошло? Потому что в колхозе «Власть Советов» недопустимо занижены нормы и непомерно раздуты расценки. И поэтому здесь затрачивают в три раза больше трудодней, нежели соседи. Пользы от этого колхоз получает слишком мало. Себестоимость хлеба чрезмерно высока. Каждый центнер зерна колхозу «Власть Советов» обходится в 25 трудодней, а «13 годовщине Октября» в 4 трудодня. Следовательно, в первом колхозе на выращивание урожая затрачен не труд, а трудодни. В артели «13 годовщина Октября» норма на вспашке установлена 0,40 гектара, а во «Власти Советов»—0,30. Жизнь показывает, что когда ниже нормы—ниже и выработка. В артели «13 годовщина Октября» передовые колхозники Василий Баранчиков и Виктор Дорохов норму на пахоте перевыполнили вдвое. Средняя выработка по колхозу на пахоте составляет 0,42 гектара, в артели «Власть Советов» при меньшей норме наибольшая выработка не превышает 0,35, а среднеколхозная 0,26.

То же происходит и на других работах. Дневная норма на косовице яровых культур на одного косаря в артели «13 годовщина Октября» установлена 0,5 гектара, а во «Власти советов»—0,3. И вот в первом колхозе Иван Маслов и Андрей Благирев выкашивали в день 0,80—0,95 гектара. Не было здесь ни одного колхозника, который бы не выполнил дневное задание. Иное дело во втором колхозе. Несмотря на то, что норма там сильно занижена, все же ни один косарь ее не выполнял. Лучшие косари И. Тимонов, Н. Гуторов, которых нам назвал председатель, выкашивали за день по 0,25 гектара. Особенно низки нормы в этом колхозе на второстепенных работах.

Но и с расценками в артели «Власть Советов» не лучше. Они непомерно завышены и не являются мерилом затраченного труда. В колхозе «13 годовщина Октября» за вспашку на корове 0,40 гектара начисляется 1,75 трудодня, во «Власти Советов» за 0,30 гектара—6 трудодней. За прибивку одного гектара озимых во «Власти Советов» записывают 10 трудодней, в «13 годовщине Октября» за 2 гектара—0,86 трудодня. За обмазку глиной 10 квадратных метров стены в артели «Власть Советов» начисляют 3 трудодня. Эту работу женщина может выполнить за 2—3 часа.

Сильно завышены расценки и на перевозке грузов. В колхозе «13 годовщина Октября» за перевозку 17 копен на расстояние до 3 километров начисляется 0,26 трудодня, а во «Власти Советов» за одну копну—0,75 трудодня. Это значит, если первый колхоз на перевозку 60 копен затрачивает один трудодень, то во втором на перевозку такого же количества копен—45 трудодней.

Не трудно понять, что такое растранжиривание трудодней в колхозе «Власть Советов» по душе лишь нерадивым колхозникам. Низкие нормы и высокие расценки дают возможность таким людям легко и быстро выработать минимум трудодней и затем прекращать участие в колхозном труде. Таких колхозников, которые едва перевыполнили минимум, в артели насчитывается около 20. Колхозник Николай Шакин за год заработал 133 трудодня, но он работал только в феврале, июне, июле, сентябре и октябре. Около 100 трудодней он заработал на распиловке досок. С октября месяца он ни разу не вышел на наряд. Также недобросовестно работали в колхозе В. Маленкина, А. Шакина, Е. Тимонов, И. Князев, Т. Тимонова, Н. Сахаров.

И в результате того, что в этой артели пользуются устаревшими нормами и расценками, колхоз на обработку 314 гектаров земли затратил более 40 тысяч трудодней, в 2—3 раза больше, чем требовалось.

Нам кажется, что одной из главных причин такой низкой трудовой дисциплины в колхозе является то, что до сих пор здесь не разработаны и не утверждены нормы выработки и расценки. Правда, их здесь уже «пересмотрели». Мы ознакомились с этими «новыми нормами и расценками». Они мало чем отличаются от старых. Их пересматривали только председатель и счетовод колхоза. Они не советовались с звеньевыми и бригадирами, с передовыми колхозниками. В пересмотренных нормах не отражен опыт ефремовцев, их высокая прозводительность труда.

Обо всем этом знают и районные руководители. На-днях заведующий отделом сельского хозяйства тов. Чеканов вынул из ящика своего стола примерные нормы и расценки. В них учтен опыт лучших звеньев, бригад и колхозников. Но, показав нам эти нормы, тов. Чеканов положил их в стол. Когда их будут рекомендовать колхозам—неизвестно.

Когда же районные руководители помогут колхозам пересмотреть и утвердить новые нормы выработки и расценки труда?

П. БАТРАЧЕНКО,
корр. «Курской правды».



Кузнец колхоза «Красная заря» Краснояружского района Н. Крысин заканчивает починку хомутов.

Фото Л. Егорова.

ПИСЬМА В РЕДАКЦИЮ

14-й ТУПИК

10 августа прошлого года на станцию Старый Оскол прибыл для ремонта состав из сорока товарных вагонов. Считая, что ремонт будет продолжаться долго, состав поставили в так называемый «четырнадцатый тупик». Здесь вагоны никто не охранял.

Любители поживиться за счет государства даже днем выламывали из вагонов доски, снимали железо с крыш. Прошло немного времени и от многих вагонов остались лишь металлические рамы да ходовые части. Работники вагонной службы, не спрашивая ни у кого позволения, снимали соединительные рукава, болты с гайками и т. д. Искалеченные вагоны в конце концов отправили со станции Старый Оскол на ремонтный завод, так как теперь они требовали уже не среднего, а капитального ремонта.

Некоторое время «14-й тупик» пустовал, но сейчас там опять стоит 10 товарных вагонов. История повторяется: полов в вагонах уже нет, в стенах—дыры. Об этом знают руководители станции, но так как эти вагоны здесь на учете не значатся, то о сохранении их не заботятся.

Виновников преступного отношения к охране государственного имущества надо привлечь к строгой ответственности.

М. ГНЕТИЕВ.

НА БЕСПРИЗОРНОЙ СТРОЙКЕ

Больше полугода ремонтируется квартира т. Лазникова в доме № 16 по ул. К. Либкнехта. При первом взгляде можно подумать, что здесь ремонт идет полным ходом. У дома всегда копошится много рабочих, то и дело подвозится строительный материал.

На самом деле здесь почти ничего не делается. Техники и десятники вместе с рабочими снуют взад и вперед, чтобы только день провести. Досок, кирпича, глины, песка завезено столько, что их хватило бы на строительство целого дома. Но все это растаскивается, а контроля над расходованием строительного материала никто не ведет.

Неужели ремонтно-строительная контора горжилуправления не знает, что у нее делается на строительных участках?

А. АЛЕКСАНДРОВ.

ВЫСТУПЛЕНИЕ А. А. ГРОМЫКО

НЬЮ-ЙОРК, 18 марта. (ТАСС). Некоторое время назад бывший представитель Чехословакии в ООН Папанек, изменивший своей родине и отстраненный за это чехословацким правительством, обратился в секретариат ООН с письмом, в котором требовал «расследования» чехословацких событий. Секретариат ООН отклонил эту жалобу, как исходящую от частного лица. После этого делегат Чили в ООН об'явил, что он вносит эту жалобу по поручению своего правительства на рассмотрение Совета Безопасности.

Выступая на вчерашнем заседании Совета Безопасности в прениях по вопросу об обращении Чили относительно событий в Чехословакии, советский представитель А. А. Громыко заявил:

По поручению правительства СССР, я категорически возражаю против включения в повестку дня Совета Безопасности обращения Чили. Это обращение является не чем иным, как сплошным вымыслом, выдающим с головой как авторов этого обращения, так и тех, кто стоит за их спиной и чьи заказы эти авторы покорно выполняют.

Всякий понимает, что дело тут не в Чили и не в «заботе», которую якобы проявляет в деле поддержания мира стоящая у власти в настоящее время в Чили клика.

Собственная позиция этой клики нас мало интересует, так как, строго говоря, у нее нет этой собственной позиции в области международной политики. Об этом свидетельствуют многие факты. Она просто является марионеткой, которой, как известно, командуют влиятельные иностранные круги, считающие, что для них иногда выгодно действовать не прямо, а через своих лакеев.

Обсуждение чилийского обращения представляло бы собою грубое вмешательство Совета Безопасности во внутренние дела Чехословакии, одного из членов организации Об'единенных наций, вмешательство, которое прямо запрещается Уставом Об'единенных наций. Вы все знаете, что одно из важнейших положений Устава — пункт седьмой статьи второй — гласит: «Настоящий Устав ни в коей мере не дает организации Об'единенных наций права на вмешательство в дела, по существу входящие во внутреннюю компетенцию любого государства, и не требует от членов организации Об'единенных наций представлять такие дела на разрешение в порядке настоящего Устава...».

Участники подготовки Устава Об'единенных наций как будто знали, что найдутся горячие головы, которые будут пытаться, используя авторитет Об'единенных наций, вмешиваться во внутренние дела других государств, пытаясь взять в свои руки контроль над внутренней и внешней политикой других государств.

Но как видим, Устав Об'единенных наций ограждает независимость государства, защищая интересы в этом отношении всех народов—больших и малых.

Любое государство и любой народ должны сами решать свои собственные внутренние дела, в том числе и вопрос о внутренней форме управления в этом государстве. Никому не дано права вмешиваться во внутренние дела других стран, навязывать тому или иному народу концепцию государственного устройства, разделяемую другими государствами или руководящими кругами других стран. А именно стремление к такому вмешательству во внутренние дела Чехословакии лежит в основе предлагаемого нашему вниманию чилийского обращения.

В этом документе содержится лишенное всякого основания смехотворное утверждение о том, будто существующее в Чехословакии положение можно охарактеризовать, как ситуацию, представляющую угрозу международному миру и безопасности. В подтверждение этого абсолютно беспочвенного тезиса не было приведено ни одного факта, ни одного положения, и это не случайно.

Авторы и вдохновители этого обращения не могут привести ни одного факта в оправдание их провокационного шага. Они начинают и кончают с обычных смехотворных утверждений наиболее продажных и аморальных американских газет, сделавших своей профессией клеветнические измышления о Советском Союзе и других дружественных ему странах Восточной Европы, в том числе и Чехословакии. Они повторяют лишенный всякого смысла беспомощный лепет бывшего представителя Чехословакии при организации Об'единенных наций, предателя своей родины и своего народа, смещенного, как известно, чехословацким правительством с занимаемого им ранее поста.

Только люди, потерявшие всякую способность мыслить более или менее об'ективно и неспособные разобраться в том, где правда и где ложь, могут придавать какое-либо значение утверждениям, содержащимся в чилийском обращении. Только такие люди могут придавать значение необоснованным утверждениям о том, будто бы существующее в Чехословакии положение представляет угрозу миру и безопасности.

Сформирование нового чехословацкого правительства—дело чехословацкого народа, осуществляющего свои суверенные права в собственной стране. Только народ Чехословакии может решать вопрос о составе своего правительства, как и все другие вопросы, относящиеся ко внутренней компетенции Чехословакии как суверенного государства.

Как вы знаете, в чилийском документе содержится утверждение, будто бы происшедшие в Чехославакии изменения в правительстве были вызваны вмешательством со стороны Советского Союза. Подобные утверждения являются сплошной клеветой на СССР и решительно отвергаются советской делегацией. Если, несмотря на абсолютную абсурдность подобного утверждения, оно все же содержится в чилийском обращении, то этот факт свидетельствует только о том, что авторы и вдохновители этого шага не брезгуют никакими средствами, чтобы еще лишний раз использовать трибуну Об'единенных наций, и в данном случае Совет Безопасности, для враждебных Советскому Союзу выпадов. Иначе квалифицировать этот факт нельзя.

Мы не впервые уже встречаемся с фактами, свидетельствующими о том, что влиятельные круги некоторых государств взяли определенную ставку на вмешательство во внутренние дела других государств и народов. Причем такое вмешательство, как правило, сопровождается воплями о якобы имеющем место советском вмешательстве во внутренние дела других стран.

Это—старый и хорошо известный прием, при помощи которого они пытаются одурачить общественное мнение своих стран, ввести в заблуждение собственные народы. Но отсюда следует, что те, кто действительно дорожит принципами Об'единенных наций, кто желает видеть в этой организации действенный инструмент в борьбе за мир и безопасность народов, должны сорвать маску с этих людей и показать, что они наносят серьезный вред делу международного сотрудничества в рамках этой организации, а тем самым серьезный вред международному миру.

Требование Чили о том, будто бы положение в Чехословакии заслуживает расследования, должно быть решительно отклонено как совершенно беспочвенное. В одинаковой степени является необоснованной ссылка на статью 34-ю Устава, которой Чили пытается оправдать свое требование о расследовании.

В действительности статья 34-я Устава тут не при чем.

Эта статья предусматривает расследование таких ситуаций, которые могут привести к международным трениям или вызвать спор. Самое расследование таких ситуаций имеет целью определение того — не может ли продолжение спора или ситуации угрожать поддержанию международного мира.

В данном случае нет условий, которые оправдывали бы какое бы то ни было расследование. Не можем же мы оправдывать требование о расследовании желанием бывшего представителя Чехословакии при ООН, даже несмотря на то, что желание этого человека совпало с желанием еще кое-кого. В подобного рода вопросах мы должны руководствоваться об'ективными критериями и не позволять, чтобы Совет Безопасности был использован в качестве орудия интриганов и авантюристов.

Таким образом, налицо явная беспочвенность всех доводов, выдвинутых в чилийском обращении, если вообще можно говорить о наличии доводов в этом документе, написанном фривольным языком редакционных статей некоторых дешевых бульварных американских газет. Налицо абсолютная необоснованность требований о рассмотрении в Совете Безопасности этой чилийской стряпни. Вопрос о положении в Чехословакии не имел и не имеет никакого отношения к компетенции Совета Безопасности, и рассмотрение такого вопроса в Совете явилось бы грубым нарушением принципов Об'единенных наций, ограждающих суверенитет государств.

Рассмотрение Советом Безопасности чилийского обращения превратило бы окончательно этот орган Об'единенных наций в место политических интриг и провокаций, направленных прежде всего против Советского Союза, а также против других стран Восточной Европы. Если Совет Безопасности дорожит своим авторитетом, если он хочет в какой-то мере считаться с целями и принципами Об'единенных наций, то он должен отклонить это обращение, так как оно не заслуживает рассмотрения в Совете ввиду его явно клеветнического характера.

Обсуждение чилийского предложения не только не может принести организации Об'единенных наций никакой пользы, но, наоборот, способно нанести большой вред, так как оно показало бы, что некоторые представленные в Совете Безопасности государства готовы использовать всякий повод, каким бы необоснованным и смехотворным он ни был, для того, чтобы еще больше углубить раскол внутри этой организации и тем самым подорвать основы деятельности и самого ее существования, что было бы на руку только поджигателям войны, но против чего должны вести решительную борьбу все сторонники мира и установления дружественных отношений между государствами.

Не случайно поэтому, что выступление продажной клики, находящейся в настоящее время у власти в Чили, со своим обращением в Совет Безопасности было использовано сразу же поджигателями войны. Они воспользовались этим обращением, в подготовке которого, несомненно, видна их рука, для того, чтобы еще больше усилить кампанию лжи и клеветы, раздуваемую в некоторых странах, и прежде всего в Соединенных Штатах, против Советского Союза и его народов.

Поджигатели войны уже греют руки возле шума, который пытается поднять вокруг этого вопроса наиболее реакционная продажная пресса, особенно в Соединенных Штатах, подогреваемая заявлениями некоторых официальных, в том числе и высокопоставленных лиц. Они пытаются использовать этот грязный документ для того, чтобы еще больше отравить отношения между государствами и прежде всего между крупными державами, чтобы еще больше усилить недоверие и подозрения одних государств по отношению к другим, чтобы усилить военную лихорадку, которой серьезно больны определенные круги в некоторых странах, особенно в Соединенных Штатах. Отсюда следует, что действительные поборники мира и улучшения отношений между государствами должны разоблачать всех таких авантюристов, не останавливающихся ни перед чем, лишь бы нанести еще один удар по усилиям миролюбивых народов ликвидировать последствия только что закончившейся войны против гитлеровской Германии и ее союзников и построить прочный и длительный мир.

Советская делегация считает своей обязанностью обратить на все эти факты внимание Совета Безопасности и не только Совета, но и всех тех, кто дорожит делом мира и ненавидит войну, кто стремится к укреплению доверия между народами и укреплению мира.

Советская делегация считает, что заявление чилийского правительства, являясь сплошным вымыслом, не может быть предметом рассмотрения в Совете Безопасности. Оно, как и всякий другой клеветнический документ, должно встретить осуждение со стороны Совета.

В заключение необходимо указать на то, что заявление бывшего чехословацкого представителя при организации Об'единенных наций, на котором в основном и базируется чилийское обращение в Совет, является заявлением лица, отстраненного правительством Чехословакии от занимаемого им ранее поста. Ввиду этого его заявление не имеет и не может иметь никакой юридической силы и не может поэтому быть предметом обсуждения в Совете Безопасности, безотносительно к тому, поступило ли оно за подписью самого этого лица или за подписью представителя Чили.

Таковы мотивы, в силу которых я, по поручению моего правительства, решительно возражаю против включения в повестку дня чилийского обращения и против рассмотрения его Советом Безопасности.

НЬЮ-ЙОРК, 18 марта. (ТАСС). После двухчасовых прений на вчерашнем заседании Совета Безопасности голосами США и послушно следующих за ними стран было принято решение включить жалобу Чили в повестку дня Совета и заслушать выступление чилийского представителя.

ПЕВЕЦ РУССКОЙ ПРИРОДЫ

(К 50-ЛЕТИЮ СО ДНЯ СМЕРТИ И. И. ШИШКИНА)

Сегодня страна отмечает 50-летие со дня смерти замечательного русского художника-пейзажиста Ивана Ивановича Шишкина. Шишкин в полном смысле слова народный художник, чьи произведения понятны и любимы трудящимися.

Для своего времени Шишкин был смелым новатором. Он — основоположник и создатель русского национального реалистического пейзажа. Его заслуги перед русским искусством огромны.

И. И. Шишкин родился в 1831 году в г. Елабуге Вятской губернии. Его родина—страна дремучих хвойных лесов, проникновенным певцом которых и стал впоследствии художник. Получив домашнее образование, 12 лет он поступает в Казанскую гимназию, а в 1852 г.—в Московское училище живописи. Затем он учится в Петербургской Академии Художеств и кончает ее в 1860 г. с большой золотой медалью. Получив право на заграничную командировку, Шишкин в 1861 году уезжает в Германию и Швейцарию, где совершенствуется в живописи, рисунке и гравировании. Затосковав за границей по родине, он раньше срока возвращается в Петербург. Шишкин каждый год предпринимал длительные поездки по России.

Примкнув к товариществу передвижников, он с 1872 г. участвует на всех их выставках. Умер Шишкин в 1898 г. за работой—за мольбертом.

В Петербургской художественной Академии в годы учения Шишкина господствовало пренебрежительное отношение к пейзажу. В лучшем случае допускалось изображение красивых уголков Италии. Живая русская природа, по мнению академических профессоров, не могла дать пригодного материала для художника. В Академии пейзажистам преподавались мертвые заученные приемы, художественные «формулы». Художников воспитывали на подражании старинным итальянским и французским мастерам. Так учили в Академии и Шишкина. Однако формирование творческой личности Шишкина происходит не в Академии, а вне ее. В 70-е годы в общем потоке развития демократического реализма в русской живописи закладываются основы и национального русского реалистического пейзажа. В создании его Шишкину принадлежит крупная роль.

Шишкин внес в пейзаж близкое, родное широким массам—русскую природу. Пейзажи Шишкина вызывали у зрителя чувство гордости за красоту и поэтичность родной природы, возбуждали чувство жажды жизни, радости жизни, чувство силы и уверенности в себе.

Творчество Шишкина было социально обусловлено передовой философией своего времени. Передвижники, в числе их Шишкин, подходили к реализму с позиций революционной демократии. Шишкин своими картинами утверждал положение Чернышевского, что «прекрасное—есть жизнь»—то-есть реальная русская природа, а не салонные, подсахаренные итальянизирующие пейзажи академических художников. Как передвижники-жанристы любованию аристократическим бытом дворянских художников противопоставляли сюжеты из жизни простого народа, согретые глубоким сочувствием к этому народу, так Шишкин и другие пейзажисты-передвижники чуждым, фальшивым академическим пейзажам противопоставили прекрасные образцы родной реальной, суровой, мужественной русской природы. Они раскрывали ее любовно и проникновенно.



Истоки искусства Шишкина—в его любви к Родине, ее природе, ее народу. Так понимали и об'ясняли творчество Шишкина виднейшие современные ему критики (В. Стасов, И. Крамской и др.). Так восприняли пейзаж Шишкина массы зрителей, в их среде его картины пользовались исключительной любовью.

Свои пейзажи Шишкин строит так, что зритель чувствует себя внутри изображенного пространства частью его. Жизнь деревьев в лесу, их борьба за существование выявлены художником с большой силой. В картине «Сосновый бор» Шишкин показывает и могучих лесных великанов в полном жизненном соку и сломанные бурей деревья с вывороченными корнями, с огромным напряжением боровшиеся за свое существование.

Художник создал также ряд поэтических образов русских полей. На выставке 1878 г. появилась его знаменитая «Рожь». Крамской отдавал ей пальму первенства на выставке. Он ставил ее выше «Протодьякона» Репина и «Кочегара» Ярошенко—двух выдающихся картин крупнейших мастеров живописи. Эту же мысль выразил и Стасов. «Эта рожь,—писал Стасов,—кажется сам-80, такая она тучная, роскошная. Она заполняет золотистыми отливами всю картину и только в середине разгибается в обе стороны, чтобы пропустить вьющуюся тропинку с бредущими по ней крестьянками. В двух местах из-за ржи поднимаются великолепными лиственными столбами громадные сосны, словно колонны портала».

Шишкин, по словам Крамского, «изумлял своими познаниями. Когда он перед натурой, то точно в своей стихии, тут он смел и ловок, не задумывается, тут он все знает, как, что и почему».

Прошло полстолетия со дня смерти художника, но его картины до сих пор несут радость и наслаждение зрителям.

В нашей галерее Шишкин представлен тремя картинами и четырьмя офортами высокого качества.

С. ТАРАНУШЕНКО,
старший научный сотрудник курской картинной галереи.

Митинг трудящихся Берлина

БЕРЛИН, 18 марта. (ТАСС). Сегодня, в день столетней годовщины революции 1848 года и по случаю второго немецкого Народного конгресса за единство и справедливый мир, в Берлине состоялся многолюдный митинг трудящихся с участием делегатов Народного конгресса.

Тысячи берлинцев, несмотря на проливной дождь, собрались к 9 часам утра на площади Жандарменмаркт, где сто лет тому назад были расстреляны на баррикадах 200 берлинских рабочих.

Затем колонны берлинских трудящихся во главе с делегатами второго немецкого Народного конгресса направились к могилам павших борцов революции 1848 года в парке Фридрихсхайн. В демонстрации приняло участие около 120 тысяч человек.

На митинге в парке Фридрихсхайн с большой речью выступил первый председатель социалистической единой партии Германии Вильгельм Пик. Он заявил, что активное участие трудящихся Берлина в митинге по случаю второго немецкого Народного конгресса является лучшим свидетельством стремления немецкого народа к единству и справедливому миру.

ТЕЛЕГРАММЫ ИЗ-ЗА ГРАНИЦЫ

✪ ЗАЯВЛЕНИЕ МАРШАЛА К. Е. ВОРОШИЛОВА ПЕРЕД ОТ'ЕЗДОМ СОВЕТСКОЙ ПРАВИТЕЛЬСТВЕННОЙ ДЕЛЕГАЦИИ ИЗ ВЕНГРИИ. ✪ МЕЖДУ ПОЛЬСКОЙ РЕСПУБЛИКОЙ И СОВЕТСКОЙ ЗОНОЙ ОККУПАЦИИ ГЕРМАНИИ ЗАКЛЮЧЕНО ТОРГОВОЕ СОГЛАШЕНИЕ. ✪ НЕМЕЦКИЙ НАРОДНЫЙ КОНГРЕСС ПРИНЯЛ РЕШЕНИЕ ОБ ИЗБРАНИИ НАРОДНОГО СОВЕТА И О ПОДГОТОВКЕ К НАРОДНОМУ РЕФЕРЕНДУМУ ПО ВОПРОСУ О ЕДИНСТВЕ ГЕРМАНИИ. ✪ ЗИЛЛИАКУС РЕЗКО КРИТИКУЕТ ДЕЙСТВИЯ АНГЛИЙСКОГО ПРАВИТЕЛЬСТВА. ✪ ПРОГРЕССИВНЫЕ ДЕЯТЕЛИ США ВЫСТУПАЮТ ПРОТИВ ПРОГРАММЫ, ПРЕДЛОЖЕННОЙ ТРУМЭНОМ. ✪ ПОЛИТБЮРО ФРАНЦУЗСКОЙ КОМПАРТИИ ОСУЖДАЕТ РЕАКЦИОННУЮ ПОЛИТИКУ ПРАВИТЕЛЬСТВА ШУМАНА. ✪ НОВЫЕ АНТИСОВЕТСКИЕ ПРОВОКАЦИИ ВО ФРАНЦИИ. ✪ СОСРЕДОТОЧЕНИЕ ТУРЕЦКИХ ВОЙСК НА ГРЕЧЕСКОЙ ГРАНИЦЕ.

* * *

От'езд советской правительственной делегации из Венгрии

БУДАПЕШТ, 18 марта. (ТАСС). В ночь на 18 марта советская правительственная делегация во главе с Заместителем Председателя Совета Министров СССР Маршалом Советского Союза К. Е. Ворошиловым специальным поездом отбыла в Москву.

На вокзале делегацию провожали: премьер - министр Диньеш Лайош, председатель парламента Надь Имре, заместители премьер - министра Ракоши Матиас и Сакашич Арпад, члены правительства, лидеры партий и профсоюзов, главы и сотрудники иностранных миссий, аккредитованные в Будапеште, представители генералитета венгерской армии, а также весь состав советской миссии в Венгрии во главе с посланником Г. М. Пушкиным, генералы и офицеры советской армии и другие.

На вокзале, украшенном советскими и венгерскими государственными флагами, был выстроен почетный карауд венгерской армии и полиции. Были исполнены советский и венгерский государственные гимны.

Перед отходом поезда Маршал Советского Союза К. Е. Ворошилов сделал следующее заявление:

«Господин премьер-министр, господа министры, народ Будапешта!

От имени советской правительственной делегации и от себя лично разрешите мне выразить искреннюю благодарность за сердечное гостеприимство и внимание, оказанное нам, и за многочисленные выражения симпатий к нашей стране, которые мы встречали здесь как со стороны правительства, так и со стороны венгерской общественности.

За время нашего пребывания здесь мы всюду наблюдали кипучую созидательную работу венгерского народа и замечательные результаты больших усилий вашего правительства, направленных к дальнейшему хозяйственному и культурному под'ему страны на благо всего венгерского народа. Эти замечательные успехи являются следствием того, что венгерский народ прочно встал на путь переустройства своей жизни на демократических основах.

Покидая вашу гостеприимную столицу, советская делегация от всей души желает дружественной Венгрии, ее правительству и народу новых успехов в деле дальнейшего под'ема экономического благосостояния и процветания вашей страны.

Да здравствует венгерский народ, успешно строящий свою демократическую республику!

Да здравствует нерушимая дружба между народами Советского Союза и Венгрии!

Прощальные слова Маршала Советского Союза К. Е. Ворошилова были встречены аплодисментами и возгласами глубокой благодарности.

Вместе с советской правительственной делегацией выехали сопровождающие ее до венгерско-советской границы министр иностранных дел Мольнар Эрик, министр просвещения Дьюла, а также советник миссии СССР в Венгрии А. В. Тишков, генерал-майор Замерцев и другие.

* *

Заключение торгового соглашения между Польшей и советской зоной оккупации Германии

БЕРЛИН, 18 марта. (ТАСС). Между Польской республикой и советской зоной оккупации Германии заключено торговое соглашение на 1948 год, предусматривающее товарообмен на сумму в 56 миллионов долларов. Польша будет ввозить уголь, кокс, бензол, нефть, железо и другое сырье, а также продукты питания и, прежде всего, рыбу. В обмен на это советская зона будет вывозить калий, дерево, изделия машиностроения и химикалии.

На совещании заместителей министров иностранных дел по Австрии

ЛОНДОН, 19 марта. (ТАСС). Вчера на очередном заседании заместителей министров иностранных дел по Австрии представители Франции, Великобритании и США выступили с заявлениями, суммирующими их отношения к советскому предложению о бывших германских активах в Австрии.

Выступивший первым французский представитель Шерьер сказал, что французская делегация может согласиться на передачу Советскому Союзу только 53 процентов нефтедобычи Австрии. Таким образом, названная им цифра только на 3 проц. больше первоначальных несправедливых французских предложений. Далее французский представитель предложил передать Советскому Союзу 40—42 проц. площадей по разведке нефти, принадлежавших немцам, и те нефтеперегонные заводы, которые ранее были названы американским представителем, определившим их мощность в 420 тыс. тонн сырой нефти в год. Шерьер повторил, что, по мнению французской делегации, сроки концессий на разведку нефти должны составлять 8 лет и на последующую добычу — 25 лет вместо предусматриваемого советским предложением общего срока концессии на разведку и добычу — 50 лет. В отношении суммы, подлежащей СССР за уступаемые им Австрии бывшие германские активы, Шерьер повторил цифру 100 млн. долларов, названную в первоначальных французских предложениях, предложил установить смешанный способ платежей валютой и товарами на протяжении семи лет и передать СССР австрийское имущество, находящееся в Венгрии, Румынии, Болгарии на сумму в 10—15 млн. долларов.

Французский делегат заявил о своем принципиальном согласии с передачей Советскому Союзу нефтесбытовых фирм, находящихся в данное время в распоряжении Советского Союза с правом вывоза прибыли и иных доходов, полученных в результате деятельности перешедших в собственность СССР предприятий. В остальном французский представитель полностью повторил положение старого французского предложения.

Американский представитель Ребер в основном присоединился с некоторыми оговорками к позиции французской делегации, но предложил ограничить срок неотчуждаемости переходящих к СССР предприятий 5—10 годами.

Британский представитель Марчбэнкс снова ограничился повторным изложением своих прежних позиций, которые, как известно, являются шагом назад по сравнению с первоначальными французскими предложениями.

Советский представитель Коктомов констатировал, что некоторые делегации, в частности британская, ни в чем не желают менять своих позиций и ограничиваются повторением старых предложений, уже отвергнутых советской делегацией, как неприемлемые. Далее Коктомов изложил позицию советской делегации по вопросу о бывших германских активах в целом. Он заявил, что в интересах достижения соглашения советская делегация готова снизить сумму, выплачиваемую Австрией за уступаемые ей Советским Союзом немецкие активы, с 200 млн. долларов до 175 млн. долларов, при условии, что другие делегации покажут на деле готовность притти к соглашению в отношении остальных пунктов советского предложения о германских активах в Австрии. Советский представитель согласился также снизить долю нефтедобычи, переходящей к СССР, $^2/_3$ до 65—64 проц. и указал, что мощность нефтеперегонных заводов Корнейбург и Фезендорф, которая другими делегациями определяется в 300—350 тысяч тонн, в действительности составляет только около 110 тысяч тонн.

Создание консультативного органа пяти держав

ЛОНДОН, 19 марта. (ТАСС). Как передает агентство Рейтер из Брюсселя, по имеющимся сведениям, делегаты Англии, Франции и стран Бенилюкса встретятся в Брюсселе на будущей неделе для создания постоянного консультативного органа, предусмотренного статьей 7-й договора пяти держав о «западном союзе». Во время переговоров будет обсуждаться также вопрос о функциях этого органа. Решение об открытии переговоров на будущей неделе было принято на совещании министров иностранных дел, состоявшемся после подписания договора.

Выступление Зиллиакуса

ЛОНДОН, 18 марта. (ТАСС). Член парламента лейборист Зиллиакус, выступая в «Донкастерской свободной христианской церкви», заявил, что преследование коммунистов, начатое английским правительством, не ограничится чисткой государственного аппарата. Оно будет принимать все более чудовищные размеры неистового безумия «до тех пор, пока английский народ не положит конец всему этому бесславному делу во имя попранного здравого смысла и порядочности».

Зиллиакус далее заявил, что английское правительство выбросило за борт устав ООН и прибегает «к бесславной политике равновесия сил, что означает англо-американский союз, организующий западно-европейский военный блок и готовящий почву для подготовки и угрозы применения войны в качестве орудия политики в своих отношениях с Советским Союзом и в борьбе против развития социальной революции в Европе». В течение двух с половиной лет правительство старалось притти к соглашению с Советским Союзом на основе традиционного представления об английских интересах за границей, которое оно унаследовало от консерваторов в коалиционном правительстве. Это означало попытку не допустить русских на Средний Восток и сохранить его для английских имперских интересов, которые сейчас поддерживаются американским крупным капиталом. В Европе это означало попытку восстановить старый социальный порядок и превратить Европу в арену применения американской частной инициативы. Естественно, что на такой основе ничего нельзя было добиться. Терпя неудачу во всех серьезных вопросах во всех частях мира на протяжении двух с половиной лет благодаря своей консервативной внешней политике, английское лейбористское правительство должно было бы отказаться от нее и попытаться вместо этого достигнуть соглашения путем применения обязательств, данных лейбористской партией во время выборов, и осуществления социалистических принципов внешней политики. Вместо этого оно заняло позицию слепой фанатической враждебности к Советскому Союзу и большей части европейского рабочего класса, который, «нравится нам это или нет, как в своей профсоюзной деятельности, так и в политике, находится под руководством компартий или социалистов и коммунистов, действующих сообща».

Единственная надежда парализовать действия правых лидеров лейбористской партии прежде, чем они расколют партию, бросят избирателей в об'ятия консерваторов, передадут управление Англией Вашингтону и Уолл-Стриту и включат обанкротившуюся Англию в новую гонку вооружений, прежде чем они или консерваторы, которым их политика поможет притти к власти, бросят английский народ в третью мировую войну, заключается в том, указывает Зиллиакус, чтобы рядовые члены лейбористской партии и все прогрессивные и миролюбивые люди подняли свой голос во всей стране.

—О—

СОСРЕДОТОЧЕНИЕ ТУРЕЦКИХ ВОЙСК НА ГРЕЧЕСКОЙ ГРАНИЦЕ

КАИР, 19 марта. (ТАСС). Лица, прибывшие из Турции, сообщают, что в настоящее время во Фракии на границе с Грецией происходит значительное сосредоточение сухопутных турецких войск. В районе Стамбула постоянно проводятся военные маневры. Из Стамбула к греческой границе по железной дороге круглые сутки отправляются военные грузы. Пассажирское движение по этой дороге разрешается только до пункта Узункепрю и то только ночью.

В дипломатических кругах Турции говорят, что сосредоточение турецких войск во Фракии связано с англо-американским планом весеннего наступления в Греции монархо-фашистских войск против демократической армии генерала Маркоса.

—О—

ПРЕДСТОЯЩЕЕ СОВЕЩАНИЕ ОФИЦЕРОВ АНГЛИЙСКОЙ, АМЕРИКАНСКОЙ И ФРАНЦУЗСКОЙ АРМИЙ

НЬЮ-ЙОРК, 18 марта. (ТАСС). Как передает из Франкфурта корреспондент агентства Ассошиэйтед Пресс, штаб американской полиции сообщил, что офицеры американской, английской и французской армий соберутся во Франции на 8-дневное совещание, на котором будут обсуждаться вопросы тактики кавалерии и бронетанковых сил. Конференция начнется 30 марта и будет организована главным штабом французской армии. В заявлении говорится, что на конференции будут присутствовать представители других «западно-европейских армий».

* * *

Второй немецкий Народный конгресс за единство и справедливый мир

БЕРЛИН, 18 марта. (ТАСС). На вчерашнем заседании немецкого Народного конгресса с докладом об уроках мартовской революции 1848 года и о борьбе немецкого народа за свое национальное единство выступил председатель социалистической единой партии Германии Отто Гротеволь.

Гротеволь подробно остановился на современном положении Германии. Докладчик напомнил, что за три месяца, прошедших после первого Народного конгресса, произошел целый ряд неблагоприятных для немецкого народа событий: срыв лондонского совещания министров иностранных дел представителями западных держав и отказ этих представителей выслушать избранную немецким Народным конгрессом делегацию, создание западно-германского марионеточного парламента и правительства де-факто; подготовка к сепаратной денежной реформе в западных зонах и превращение Бизонии в Тризонию; совещание трех держав в Лондоне о мероприятиях по включению Западной Германии в «план Маршалла» и в западный блок.

Цель политики оккупационных держав и смысл оккупации Германии, сказал Гротеволь, были определены в Потсдамском соглашении следующими словами: «полное разоружение и демилитаризация Германии и ликвидация всей германской промышленности, которая может быть использована для военного производства»... но только один Советский Союз последовательно проводил их в жизнь, а западные державы срывали практическое выполнение этих решений и тем самым нарушили взятые на себя обязательства.

Касаясь вопроса территориальных изменений Германии, Гротеволь заявил:

В потсдамских решениях зафиксированы только два территориальных изменения. Первое касается города Кенигсберга и прилежащей к нему области. Второе изменение затрагивает западную границу Польши. Всякие другие территориальные изменения, как, например, одностороннее отторжение Саарской области, находятся в прямом противоречии с Потсдамским соглашением и категорически отвергаются немецким народом.

Отто Гротеволь дал решительную отповедь врагам Германии, которые пытаются дискредитировать единство и справедливый мир, об'являя Народный конгресс мероприятием только одной социалистической единой партии Германии.

Немецкий Народный конгресс, сказал далее Гротеволь, перед всем миром категорически протестует против проводимых на западе Германии мер подавления народного движения за единство Германии и справедливый мир.

После Гротеволя с большой речью выступил председатель либерально-демократической партии Вильгельм Кюльц. Он также посвятил свою речь обзору исторического развития Германии после революции 1848 года. На примерах истории Германии за последние сто лет Вильгельм Кюльц со всей убедительностью показал, что без сохранения национального единства немыслимо создание немецкого государства.

Затем слово было предоставлено видному деятелю христианско - демократического союза Эриху Фашеру (Галле), который подробно остановился на причинах поражения революции 1848 года. Теперь, как и раньше, заявил в своей речи Фашер, для немецкого народа остается справедливым лозунг: «Через единство—к свободе».

По докладам Отто Гротеволя, Вильгельма Кюльца и Эриха Фашера на конгрессе развернулись прения с участием делегатов из всех частей Германии. В заключение первого дня работы немецкий Народный конгресс принял решения об уроках мартовской революции 1848 года, о создании немецкого Народного совета и о подготовке к народному референдуму по вопросу о единстве Германии.

В решении о создании Народного совета и его задачах говорится:

«Немецкий Народный конгресс принимает решение избрать немецкий Народный совет в составе 400 человек.

Немецкий Народный совет создается как орган для обсуждения и принятия решений между сессиями Народного конгресса.

Немецкий Народный совет ведет борьбу за единство Германии и за справедливый и мирный договор.

Немецкий Народный совет принимает активное участие во всех вопросах, которые вытекают из программных установок немецкого Народного конгресса».

В решении второго немецкого Народного конгресса о подготовке к народному референдуму говорится:

«Немецкий Народный конгресс принимает решение провести в период с 23 мая по 13 июня 1948 года по всей территории Германии сбор подписей к требованию о проведении народного референдума по вопросу о единстве Германии. Проведение сбора подписей поручается немецкому Народному совету».

Резолюция политбюро французской коммунистической партии

ПАРИЖ, 19 марта. (ТАСС). Политбюро французской компартии собралось 18 марта 1948 года под председательством генерального секретаря Мориса Тореза.

Политбюро всесторонне обсудило международное положение. Политбюро выражает волнение и негодование французского народа в связи с тем фактом, что конференция 16 стран решила привлечь Германию в организацию западного блока, чем с каждым днем все более и более подтверждается его военный и агрессивный характер.

Политбюро осуждает договор о военном союзе, подписанный в Брюсселе между Англией, Францией, Бельгией, Голландией и Люксембургом под эгидой Соединенных Штатов, как то было подчеркнуто в речи президента Трумэна. Против этого союза, представляющего собой орудие войны против демократии и против нашего союзника—Советского Союза, должны бороться все те, кто хочет сохранить мир.

Политбюро призывает всех французов и француженок об'единиться, чтобы повести борьбу с поджигателями войны и выразить решимость всего французского народа не допустить, чтобы наша страна стала жертвой искателей авантюр. От твердости французских народных масс в борьбе против поджигателей войны в широкой степени зависит победа мира.

Политбюро подчеркнуло антидемократический характер дискриминационных политических мер, провозглашенных в Англии Эттли, а во Франции де голлевскими агентами, которые все более и более спешат обелить пэтеновцев.

Являясь продолжением расовой дискриминации, установленной фашистами, политическая дискриминация исходит из того же презрения к демократии, из ненависти к народу и из того же желания сохранить власть в руках привиллегированного меньшинства деспотическим путем.

Политбюро констатирует, что речь президента Трумэна, призывающая к борьбе против коммунистов и утверждающая по поводу итальянских выборов концепцию односторонней демократии, подчеркивает, что враги демократии во Франции являются лишь официальными представителями самодержцев доллара.

Политбюро заслушало сообщение о деятельности, развернутой комитетами домашних хозяек в борьбе против дороговизны и комитетами защиты, созданными крестьянами, ремесленниками и коммерсантами в целях борьбы с налогами Мейера.

НОВАЯ ПРОВОКАЦИЯ ФРАНЦУЗСКИХ ВЛАСТЕЙ

ПАРИЖ, 19 марта. (ТАСС). Последние дни ознаменовались во Франции новыми антисоветскими и антикоммунистическими провокациями.

17 марта вечером была арестована группа советских граждан (11 человек) во главе с профессором Одинец, бывшим главным редактором «Советского патриота».

В официальном коммюнике, опубликованном по этому поводу французским министерством внутренних дел, утверждается, что «союз советских граждан», распущенный постановлением от 16 декабря 1947 года, будто бы «воссоздан в нелегальной форме, и что его новый руководящий комитет регулярно собирался в различных местах». Французское правительство через полицию «установило факт действительного проведения им одного из собраний».

В коммюнике указывается, что «члены руководящего комитета, находившиеся на этом собрании, были отведены в помещение «Сюрте насьональ» для допроса» и что «французское правительство решило немедленно выслать указанных лиц из Франции».

Новая провокация французских властей вызвала негодование демократической печати. Газета «Се суар» вышла вчера под крупным заголовком: «На следующий день после речи Трумэна—арест советских граждан в Париже. Полиция врывается к советскому профессору и без всяких об'яснений задерживает его вместе с его десятью гостями».

«Се саур» отмечает, что профессор Одинец, которому уже 70 лет, был арестован, несмотря на то, что он был болен и находился в постели. «Невзирая на его возраст, — продолжает газета,—и на заслуги, которые он оказал Франции на ее собственной земле во время немецкой оккупации, заслуги, стоившие ему годичного пребывания в немецком концентрационном лагере, Одинец был арестован. Этот советский гражданин, профессор истории права, в течение долгих лет проживавший во Франции, подвергся заключению без пред'явления ему мотивов ареста.

Среди других арестованных стоит отметить Кочеткова, который около 20 лет работал на заводе Рено, и Булацеля—служащего одного из парижских издательств. Все эти лица долго проживали во Франции, где они имеют детей и семьи... На квартирах у 11 арестованных были произведены обыски. Отлучившаяся на некоторое время из дома жена одного из этих советских граждан, вернувшись домой, увидела там полицейских, которые рылись у нее в шкафах. Полицейские выставили ее за дверь, заявив «уходите и не мешайте нам действовать».

«По полученным нами сведениям,—продолжает газета,—арестованные вчера лица пришли просто для того, чтобы узнать о здоровье профессора Одинец, который довольно серьезно болен и в течение 6 дней находится в постели. Нельзя не поразиться,—пишет в заключение газета, — странному совпадению этих полицейских мер с большим политическим наступлением, начатым в международном плане в Вашингтоне. Речь Трумэна только что определила средства и цели этого наступления. Эта речь, —указывает газета,—была разработана по соглашению с Бевином и Бидо».

«Новая провокация полицейского государства Бидо и Мока,—пишет сегодня газета «Юманите»,—еще 11 советских граждан высланы из Франции». «Мок,—продолжает газета,—превосходит самого себя. Как только подписание «западного пакта» укрепило его позицию в качестве министра внутренних дел Франции и французских территорий, находящихся под американским мандатом, он совершил исключительно гнусную полицейскую провокацию в отношении старого профессора и советских граждан, доказавших свою преданность Франции.

По приказу государственного департамента правительство Шумана—Бидо не останавливается ни перед чем, чтобы отравить отношения между Францией и СССР».

Все сегодняшние газеты сообщают об этих новых арестах, в большинстве своем ограничиваясь изложением коммюнике министерства внутренних дел.

Правая печать приветствует новые «подвиги» Жюля Мока.

Матч-турнир на первенство мира по шахматам

ГААГА, 18 марта. (ТАСС). Сегодня состоялся восьмой тур, в котором встретились Ботвинник — Смыслов и Керес—Решевский.

Партия Ботвинник—Смыслов развивалась очень медленно. Достаточно сказать, что Ботвинник на обдумывание первых двадцати ходов затратил 2 часа. На последующие 20 ходов ему оставалось лишь 30 минут. Смыслов, у которого был большой запас времени, усложнил игру, пожертвовав качество за две пешки. Однако Смыслов далее сыграл неточно, и партия отложена, примерно, в равном положении, но в несколько более активной позиции у Ботвинника.

Керес и Решевский разыграли испанскую партию, которая часто встречалась в этом турнире. Решевский избрал в дебюте редко встречающуюся систему защиты. В обоюдном цейтноте по предложению Решевского партия закончилась вничью на 24 ходу.

Доигрывание неоконченной партии Ботвинник—Смыслов состоится 20 марта.

Отклики в США на выступление Трумэна

ВАШИНГТОН, 18 марта. (ТАСС). Мнения отдельных членов конгресса по поводу выступления Трумэна разделились. Демократы и республиканцы, высказавшие до настоящего времени свою точку зрения, расходятся в оценке предложений Трумэна о всеобщем военном обучении и восстановлении системы воинской повинности.

Корреспондент агентства Ассошиэйтед Пресс сообщает, что некоторые республиканцы считают, что Трумэн «создает кризис» в интересах партийной политики. Большинство членов конгресса, указывает корреспондент, в настоящее время отказывается комментировать заявление Трумэна, заявляя, что они хотят изучить его программу.

Выступление встретило резкое осуждение со стороны нескольких прогрессивных членов конгресса. Так, сенатор-демократ Тэйлор (от штата Айдахо) заявил представителям печати, что он возражает против программы Трумэна, и указал, что, поскольку Советский Союз проводит демобилизацию, «сейчас, повидимому, не время об'являть у нас мобилизацию». Тэйлор добавил, что разговоры по поводу насильственного сохранения всеобщего мира странно звучат в момент, когда де Голль готовится захватить власть и когда проводится умиротворение Франко. Тэйлор заявил, что он выступает против военных мероприятий, означающих конец свободы и создание «военного государства в Америке».

Член палаты представителей от рабочей партии Маркантонио (от штата Нью-Йорк) заявил представителям печати, что Трумэн неумело выполнил задание «своих хозяев — военных и банкиров», и его послание не введет в заблуждение американский народ. Маркантонио добавил, что, хотя выступления Трумэна смешны, они имеют и трагическую сторону, поскольку угрожают миру.

Представитель рабочей партии Изаксон (от города Нью-Йорк) заявил: «Как предупреждал Уоллес, президент выдвигает на первый план пугало войны в своих отчаянных усилиях скрыть катастрофический провал своей доктрины и спасти свое правительство от политического забвения на ноябрьских выборах...».

Корреспондент агентства Юнайтед Пресс передает, что влиятельный член палаты представителей республиканец Шорт (от штата Миссури) заявил, что он не считает необходимой воинскую повинность. Шорт указал: «По моему мнению, — возникает обстановка истерии».



Готовятся к весенним работам кружки курской областной станции натуралистов. Юннаты школы № 46 Галя Пожидаева, Мила Петрова, Соня Николенко проверяют семена перед севом.

*

НОВЫЕ РЕНТГЕНОВСКИЕ АППАРАТЫ прибыли в поликлинику № 2 и в диспансер по борьбе с раковыми болезнями. В ближайшие дни начнется их установка. Новые рентгеновские кабинеты помогут еще больше обслужить больных.

НОВЫЙ ЦЕХ по производству ириса открыла артель «Большевик». В первый период работы сделано 100 килограммов. В дальнейшем цех будет производить до 3,5 центнера ириса в день.

БИБЛИОТЕЧКИ ЗАОЧНИКАМ педагогического института разослал магазин КОГИЗ'а № 1. В ней такие фундаментальные учебники, как «История педагогики» и «Основы педагогики».

Специальная библиотечка из серии агрономических бесед выслана агрономам колхозов.

Ответственный редактор Г. Г. ВЕЛЬШ.

Сегодня в ТЕАТРЕ и КИНО

Драмтеатр им. А. С. Пушкина—«ОСТРОВ МИРА»; кинотеатр «Комсомолец» — «ГОЛУБЫЕ ДОРОГИ».

Адрес редакции: г. Курск, ул. Ленина, 77. Телефоны: ответ. редактор — 90, зам. ответ. редактора—46, ответственный секретарь—2-60, отделы: пропаганды, культуры — 9-47, партийной жизни, советско-торговый — 4-41, сельскохозяйственный — 3-90, промышленности — 3-56, информации—9-31, писем—9-33; начальник издательства и директор типографии—2-68, контора типографии—2-54, отдел об'явлений и бухгалтерия—1-42, междугородний (прямой)—19.

ИЕ 65062. Типография газеты «Курская правда». Тираж 90.000. Зак. 1419.

Пролетарии всех стран, соединяйтесь!

КУРСКАЯ ПРАВДА

ОРГАН КУРСКОГО ОБКОМА ВКП(б), ГОРКОМА ВКП(б) И ОБЛАСТНОГО СОВЕТА ДЕПУТАТОВ ТРУДЯЩИХСЯ.

ВОСКРЕСЕНЬЕ
21
МАРТА
1948 г.
Год издания 30-й

№ 58 (7733)

СЕГОДНЯ В НОМЕРЕ:

Мороз для подкормки—не помеха! — 1 стр.

В Президиуме ВЦСПС. О дальнейшем развитии индивидуального и коллективного огородничества — 1 стр.

К V ОБЛАСТНОЙ ПАРТИЙНОЙ КОНФЕРЕНЦИИ. **Учиться упорно, терпеливо—долг коммуниста.** Рассказы борисовских коммунистов об изучении ленинизма — 2 стр.

В. Матвеев. Настойчивость — 2 стр.

НА ТЕМЫ КОЛХОЗНОЙ ЖИЗНИ. **А. Сальков.** Лишь бы форму соблюсти... — 3 стр.

ПИСЬМА В РЕДАКЦИЮ — 3 стр.

ТЕАТР. **В. Хлебникова.** «Сказка о царе Салтане»—3 стр.

И. Рябов. Советская неделя — 3 стр.

К. Гофман. Международный обзор — 4 стр.

Телеграммы из-за границы — 4 стр.

Идейное оружие большевика

Марксизм-ленинизм — мировоззрение нашей партии, ее могучее оружие. Партия ждет от каждого своего члена, чтобы он в совершенстве им овладел. С особой силой это требование звучит сегодня. В наши дни коммунист должен быть, как никогда, во всеоружии большевистской теории — ведь на нем, на каком бы посту он ни находился, лежит великая обязанность — быть вожаком, застрельщиком во всенародном труде по восстановлению и развитию хозяйства и культуры страны, увлекать массы своим примером, изо дня в день приближать Родину к коммунизму.

Чтобы раз'яснять массам задачи, стоящие перед страной, чтобы понимать сложную международную обстановку и уметь растолковать ее беспартийным,— коммунист должен быть политически подкован.

Жизнь показывает: работник, усвоивший существо марксистско-ленинской теории, ко всякому делу—большому и малому—подходит с точки зрения интересов партии и народа, как большевистский общественный деятель. Изучение истории и теории нашей партии вырабатывает у советских людей национальную гордость, принципиальность в труде и жизни, непримиримость к врагам Родины, непреклонную волю в борьбе с трудностями, упорство в достижении цели. Следовать во всем примеру Ленина и Сталина—великих вождей партии и народа—этому учит наших людей исторический путь ВКП(б).

Овладевая марксизмом-ленинизмом, наши работники учатся распознавать и побеждать пережитки капитализма в сознании людей—противопоставление личных интересов общественным, неправильное отношение к труду и общественной собственности, рабское преклонение перед буржуазной культурой Запада и т. д.

«Нужно признать, как аксиому,—говорил товарищ Сталин,— что чем выше политический уровень и марксистско-ленинская сознательность работников любой отрасли государственной и партийной работы, тем выше и плодотворнее сама работа, тем эффективнее результаты работы, и наоборот,—чем ниже политический уровень и марксистско-ленинская сознательность работников, тем вероятнее срывы и провалы в работе, тем вероятнее измельчание и вырождение самих работников в делягрохоборов, тем вероятнее их перерождение».

Вот почему партия требует от каждого своего члена, чтобы он повседневно, настойчиво учился, овладевал основами ленинизма и повышал свою общую культуру.

Может ли коммунист совмещать учебу с большой практической работой? — Несомненно, может! «Для того, чтобы овладеть теорией марксизма-ленинизма, надо лишь проявить желание, настойчивость и твердость характера в достижении этой цели»,—говорится в известном постановлении ЦК ВКП(б) о постановке партийной пропаганды в связи с выпуском «Краткого курса истории ВКП(б)».

И в самом деле, работа ряда партийных организаций нашей области, опыт многих передовых коммунистов показывает, что там, где есть желание, настойчивость и твердость характера — там преодолеваются все трудности, там успешно совмещается теоретическая учеба с работой, там заметен идейный рост и политическая закалка наших кадров.

Можно привести ряд примеров большевистского руководства политической учебой коммунистов и беспартийной интеллигенции. Хороших результатов в организации партийного просвещения добились в Глушковском, Рыльском, Борисовском, Бесединском районах. Здесь активно действуют все кружки и школы, приближаясь к завершению программы. Многие коммунисты успешно овладевают теорией, самостоятельно изучая труды классиков марксизма-ленинизма.

Сегодня в «Курской правде» публикуются рассказы борисовских коммунистов о политической учебе в их районе. Здесь раскрыт «секрет» их успехов. В Борисовке настойчивость в партийной учебе стала мерилом ценности работника. Здесь сложилась обстановка строгой принципиальной требовательности к каждому коммунисту в его занятиях. И, прежде всего, показывая пример, здесь учится повседневно, настойчиво, глубоко сам партийный актив.

В Борисовке и других передовых районах области настойчиво претворяют в жизнь указания Центрального Комитета о том, что «основным методом обучения кадров марксизму-ленинизму должен являться испытанный на опыте старшего поколения большевиков метод самостоятельного изучения истории и теории большевистской партии, а партия должна притти на помощь кадрам в этом отношении через печать и централизованную высококвалифицированную консультацию по возникающим у них в процессе изучения вопросам через лекции, доклады и т. п.».

Но в ряде районов области нет настоящей заботы о теоретической учебе коммунистов, нет и настоящей учебы. В Крупце, например, до районной партийной конференции семинар партийного актива существовал... лишь в отчетах. На-днях бюро обкома ознакомилось с ходом партийной учебы в Воловском районе. Обком отметил, что бюро райкома и его первый секретарь тов. Асиновский самоустранились от руководства партийной пропагандой и очень многие коммунисты района перестали учиться. Это в конечном счете сказывается и на хозяйственных делах района.

Там, где вместо организации учебы практикуются одни разговоры о важности занятий, коммунисты перестают самостоятельно заниматься, работа кружков и школ проходит от случая к случаю и на низком идейном уровне,—там рядовые коммунисты утрачивают веру в свои силы.

Партия не может мириться с пренебрежительным отношением к партийной пропаганде, к теоретической учебе наших кадров. Это убедительно показали состоявшиеся недавно районные партийные конференции. В ряде районов коммунисты не избрали в руководящие партийные органы тех работников, которые перестали учиться и отстали от требований жизни. Так, был забаллотирован на конференции председатель Солнцевского райисполкома т. Тараканов, который постепенно превратился в чинушу и политического невежду. То же произошло и с бывшим вторым секретарем Микояновского райкома партии тов. Костомаха, потерявшим вкус к учебе. На Курской городской партийной конференции подвергся суровой критике директор Мясотреста т. Дудко, который обнаружил полное невежество в вопросах политики.

На примере этих работников вновь подтверждается непреложная истина: тот, кто не учится, кто стоит на месте и перебивается старым духовным запасцем, — тот неминуемо отстает и не в состоянии достойно выполнять свой партийный и общественный долг.

Коммунист всегда должен учиться, неустанно овладевать неисчерпаемой сокровищницей идей марксизма— ленинизма.

Но нельзя расценивать изучение теории как личное, частное дело коммуниста. Опыт Борисовской и других партийных организаций показывает, что только повседневный и строгий контроль, большевистская требовательность к каждому коммунисту, строго индивидуальный подход к нему обеспечивают успех марксистско-ленинского образования наших кадров.

Коммунист всегда идет вперед! — таков моральный закон члена великой партии большевиков.

□ □ □

В Президиуме Верховного Совета СССР

Указами Президиума Верховного Совета СССР присвоено почетное звание мать-героиня с вручением ордена «Мать-героиня» и грамоты Президиума Верховного Совета СССР матерям, родившим и воспитавшим десять и более детей.

Среди награжденных:

МАСЛЕННИКОВА Акулина Яковлевна—колхозница, колхоз «Пролетарский труд» Ново-Оскольского района.

МИЩЕНКО Дарья Яковлевна—колхозница, колхоз им. Ленина Беловского района.

НЕЧАЕВА Аксинья Елисеевна—колхозница, колхоз «Красный боец» Старо-Оскольского района.

К СВЕДЕНИЮ ДЕЛЕГАТОВ V ОБЛАСТНОЙ ПАРТИЙНОЙ КОНФЕРЕНЦИИ

Регистрация делегатов, прибывающих на V областную партийную конференцию, открывающуюся 25 марта, производится в обкоме ВКП(б) (Красная площадь, Дом Советов, 2-й этаж).

Сегодня в колхозе „Новый мир"



В колхозе «Новый мир» Старооскольского района проведена внутриколхозная телефонизация. Квартиры всех бригадиров и звеньевых теперь связаны телефоном с правлением колхоза. На снимке: Герой Социалистического Труда звеньевая П. В. Мартынова сообщает председателю артели Т. И. Рощупкину об итогах трудового дня.

Фото В. Турбина.

Мороз для подкормки—не помеха!

НЕ УПУСКАТЬ СРОКИ, ПОДКАРМЛИВАТЬ ОЗИМЫЕ ПО МЕРЗЛО-ТАЛОЙ ЗЕМЛЕ

★ ★ ★

Все звенья—в поле

КОЛХОЗ ИМ. ЛЕНИНА ЗА ШЕСТЬ ДНЕЙ ПОДКОРМИЛ 110 ГЕКТАРОВ ОЗИМЫХ.

СУДЖА. 20 марта. (По телефону. Корр. «Курской правды»). И. М. Глушко, председатель колхоза им. Ленина перед тем, как начать первые полевые работы, собрал бригадиров и звеньевых.

— Осень и зиму,—сказал он,—мы занимались заготовкой и сбором удобрений. В письме к товарищу Сталину записаны обязательства—собрать не менее 100 пудов зерна с гектара на всей площади. Теперь настало время показать в труде нашу заботу об урожае.

До каждой бригады и звена были доведены задания, определены площади, где в первую очередь должна начаться подкормка. И вот, когда в ложбинах лежал еще почерневший снег, более 200 человек вышли в поле.

Как была организована эта работа? Еще с осени за всеми звеньями на полный севооборот были закреплены участки. Это создало прямую заинтересованность в уходе за посевами. Многие звенья перевыполнили вдвое план заготовки и сбора удобрений.

Мы познакомились с работой бригады А. Т. Волкова. Когда-то отстававшая, она стала теперь передовой. Раньше других, за четыре дня, подкормила 20 гектаров озимых, на которые внесла 1200 центнеров перегноя.

Каждому члену звена во время подкормки устанавливается дневное задание. Индивидуальная сдельщина помогла звеньям Меланьи Гаркавцевой, Натальи Козловой в числе первых закончить подкормку и внести на каждый гектар до 8 тонн навоза-сыпца.

Шестой день идет подкормка, за это время внесены удобрения на 110,5 гектара ржи и озимой пшеницы.

Директиву послали...

Н.-ОСКОЛ. (По телефону. Корр. «Курской правды»). Как только на посевах озимых появились первые проталины, передовые колхозные звенья вышли на подкормку. С утра, по морозу, они вносят на посевы сыпец, а к полудню, когда поднимается солнце, по мерзло-талой почве—золу и помет. Так подкармливают озимые колхозники артелей «Красная нива», «Потребкооперация» и «Красный пахарь».

К сожалению, хороший почин не нашел широкого распространения. В колхозе «Завет Ильича» много перегнившего навоза. Для перевозки его в поле можно выделить 4—5 пар волов. Колхозники собрали 61 центнер золы и 6 центнеров куриного помета, надо подкормить 175 гектаров озимых. Однако подкормкой здесь еще и не думают заниматься.

— Морозы по утрам стоят. Вот потеплеет, тогда и начнем подкармливать,—заявляет председатель этой артели М. Сушков.

Пренебрегает уходом за озимыми посевами и председатель колхоза «Красная новь» И. Ф. Канунников. На 230 гектаров озимых здесь имеется только 150 центнеров золы. Ни единого центнера не заготовили звенья навоза-сыпца. Земли артели «Раннее утро» граничат с землями колхоза «Путь Ильича», в котором сейчас дружно ведут подкормку озимых. Однако, в колхозе «Раннее утро» эту работу не начинают, ссылаясь на заморозки.

— От имени исполкома райсовета и райсельхозотдела,—говорит главный агроном А. А. Волобуев,—мы еще неделю назад отправили в колхозы строжайшее указание начать подкормку озимых посевов. Придется послать напоминание...

Других мер райсельхозотдел не думает принимать. Позволительно спросить: уж не директивами ли думают подкармливать посевы в Новом Осколе?

ОЧКОВТИРАТЕЛИ ИЗ СЕМЕНОВСКОЙ МТС

Мы проверили качество ремонта тракторов в Семеновской МТС Касторенского района. Все семь «отремонтированных» машин оказались неисправными. Вот трактор «ХТЗ—№ 6» (тракторист тов. Черных). При опробывании двигателя воздухоочиститель не работал, шатунные болты были не зашплинтованы. В этом тракторе обнаружено около 20 дефектов. Есть неисправности и в других тракторах.

После проверки прошел месяц. Что же изменилось? Дефекты не устранены. В тракторе ХТЗ (тракторист Гладких) до сих пор не поставлена втулка заводной рукоятки, не зашплинтованы шатунные болты, не заменены болты регулирующего коромысла и т. д. Но этот трактор числится отремонтированным.

Мы попросили директора МТС тов. Быкова показать акты приемки тракторов.

— Мы еще не составили актов,—ответил он.

Руководители МТС считают, что отремонтировано 17 тракторов. Но сводка эта не что иное как очковтирательство. Разве можно считать тракторы ХТЗ (№№ 11 и 12) готовыми к полевым работам, если они без моторов?

Несмотря на указание Министерства земледелия об обязательной замене шатунных подшипников старой конструкции на новую конструкцию инженера Коробова, ни на одном тракторе это не сделано. Из 17 проверенных тракторов только в двух оказались мелкие дефекты, остальные имеют до 30 дефектов каждый.

Сейчас в мастерской 10 разобранных тракторов, но не видно, чтобы люди энергично работали. И об'ясняется это только тем, что в мастерской не организован труд, что здесь нет порядка.

Рейдовая бригада «Курской правды»: старший инженер областного управления сельского хозяйства Л. Н. КОФАНОВ, заведующий Касторенским районным сельхозотделом В. К. ИШКОВ, директор Касторенской МТС А. М. ПОЖАРОВ.

В Президиуме ВЦСПС

19 марта Президиум ВЦСПС обсудил вопрос о работе профсоюзных организаций по дальнейшему развитию индивидуального и коллективного огородничества рабочих и служащих в 1948 году.

В принятом постановлении Президиум ВЦСПС предлагает профорганизациям принять необходимые меры к увеличению посевных площадей под индивидуальными и коллективными огородами, повышению урожайности и дополнительному привлечению к огородничеству рабочих, служащих, семей погибших воинов, пенсионеров и инвалидов Отечественной войны. До 1 апреля должны быть отведены под огороды рабочих и служащих свободные земли в городах, рабочих и дачных поселках, участки государственных земельного и лесного фондов, в полосе отчуждения железных и шоссейных дорог, а также свободные земли предприятий, учреждений и организаций.

★

О ДАЛЬНЕЙШЕМ РАЗВИТИИ ИНДИВИДУАЛЬНОГО И КОЛЛЕКТИВНОГО ОГОРОДНИЧЕСТВА В 1948 ГОДУ

★

Лучшие и ближе расположенные к населенным пунктам земельные участки выделяются в первую очередь семьям погибших воинов и инвалидам Отечественной войны.

По примеру прошлых лет рабочим и служащим, имеющим огороды, разрешается перевозить по железным дорогам в пригородных и местных поездах, по шоссейным дорогам, на автотранспорте и по водным путям на судах местного сообщения: с 10 апреля по 15 июня до 50 килограммов семенного картофеля, а с 1 сентября по 15 ноября картофель и овощи со своих огородов.

Президиум ВЦСПС предложил профорганизациям оказать огородникам помощь в заготовке и приобретении семенного материала, удобрений, сельскохозяйственного инвентаря. Необходимо широко развернуть среди рабочих и служащих агротехническую пропаганду, уделив основное внимание вопросам подготовки и проведения весеннего сева.

За получение высоких урожаев на индивидуальных и коллективных огородах установлены переходящие Красные знамена и грамоты ВЦСПС, а также денежные премии.

Для оказания фабрично-заводским и местным комитетам помощи в подготовке и проведении весеннего сева решено в течение марта и апреля в 40 крупнейших городах страны провести собрания профсоюзного актива и огородников совместно с советскими и хозяйственными организациями по вопросу о развитии индивидуального и коллективного огородничества в 1948 году. (ТАСС).

Нерушимый союз СССР и Болгарии

Советский народ с одобрением воспринял вчера весть о заключении договора о дружбе, сотрудничестве и взаимной помощи между СССР и Народной Республикой Болгарии, подписанного 18 марта в Кремле. Он расценил это известие как добрый знак, свидетельствующий о новом успехе сталинской внешней политики, стоящей на страже дела мира. Советско-болгарский договор, как и предшествовавшие ему договоры между СССР, с одной стороны, и Чехословакией, Югославией, Польшей, Румынией, Венгрией—с другой, служит показателем твердой решимости народов СССР и стран народной демократии последовательно и неуклонно бороться за укрепление добрососедских отношений между всеми миролюбивыми народами, против маневров поджигателей войны.

«Настоящий договор,—заявил В. М. Молотов при подписании этого документа,—направлен на то, чтобы не допустить повторения германской агрессии, которая за последние десятилетия дважды нарушила мир между народами и развязала две мировые войны. Понятно, что Советский Союз, вынесший на своих плечах великую тяжесть фашистской агрессии, с особым удовлетворением встречает каждый новый шаг на пути предотвращения и подготовки к отпору возможным новым попыткам империалистической агрессии.

Вместе с тем, правительства наших стран сегодня с новой силой заявляют о своем стремлении к всестороннему развитию дружественных отношений между нашими народами, к укреплению их экономических и культурных связей.

Все искренние сторонники мира и укрепления дружбы между народами могут только приветствовать такой договор».

Дружественные отношения между Советским Союзом и Болгарией, прочно сложившиеся в последние годы, имеют глубокие исторические корни. Вся Болгария торжественно праздновала на этих днях семидесятилетие своего освобождения доблестными русскими воинами от турецкого ига. В памятных и дорогих сердцам болгар и русских местах жестоких битв — в Плевне, на Шипке, в Старой Загоре и в других городах и селах—многочисленные памятники русской воинской славы были засыпаны цветами. По всей стране проходили демонстрации и митинги, участники которых с глубоким чувством повторяли слова руководителя болгарского правительства Димитрова: «Для болгарского народа дружба с Советским Союзом также жизненно необходима, как солнце и воздух необходимы для каждого живого существа».

В эти дни в Болгарии вспоминали, что Советский Союз приложил немало усилий, чтобы спасти болгарский народ от той тяжелой участи, какая постигла его в годы мировой войны. Советское правительство настойчиво рекомендовало прежнему правительству Болгарии не связывать судьбу страны с судьбой фашистской Германии, не участвовать в войне, заключить договор о дружбе и ненападении с Советским Союзом. Продажная реакционная клика, удерживавшая в те годы в своих руках власть благодаря поддержке зарубежных империалистов, осталась глуха к этим советам. Она предала и продала Болгарию, превратила ее в сателлита гитлеровской Германии. Но болгарский народ не пожелал стать покорным рабом гитлеровцев. Он оказывал упорное сопротивление фашистам, сохраняя надежду на то, что Советский Союз придет к нему на помощь и спасет его. И эта надежда сбылась. Благодаря разгрому гитлеровских полчищ советскими войсками и с помощью всенародного восстания фашистская диктатура в Болгарии была низвергнута, и болгарский народ твердо встал на путь народной демократии, ведущий к социализму.

Тщетно пытались силы международной реакции повернуть вспять болгарский народ и вновь посадить ему на шею правителей, которые превратили бы Болгарию в колонию Уолл-стрита. Происки англо-американской агентуры потерпели позорный крах. Разгромив гнезда продавшихся себя за доллары предателей и изменников, болгарский народ еще теснее сплотился в рядах Отечественного фронта. Он проникся твердой решимостью осуществить до конца демократические, социальные, экономические преобразования, являющиеся незыблемой гарантией подлинной независимости и национального суверенитета молодой Народной Республики Болгарии.

Развернув широкую созидательную, творческую работу, болгарский народ черпает силы во вдохновляющем историческом примере Советского Союза. Он опирается на дружескую поддержку, которую неизменно оказывает Болгарской республике Советский Союз. Об этом говорят многочисленные факты и, в частности, деятельность советской дипломатии на Парижской мирной конференции; на этой конференции советская дипломатия боролась за справедливый мирный договор для Болгарии, ограждала Болгарию от наглых территориальных притязаний монархо-фашистской Греции. Экономические соглашения между СССР и Болгарией направлены на то, чтобы содействовать быстрейшему восстановлению и укреплению экономики обеих стран.

Заключение основанного на уважении принципов государственной независимости и национального суверенитета договора о дружбе, сотрудничестве и взаимной помощи между СССР и Болгарией еще больше скрепит дружественные отношения между обеими странами. Неуклонное проведение в жизнь постановлений договора будет способствовать установлению прочного мира на Балканах и упрочению международного сотрудничества.

Миролюбивый характер этого договора выделяется еще ярче, еще рельефнее на фоне той тактики сколачивания военных блоков, которая с некоторых пор стала основой политики определенной группы западных держав, возглавляемой Соединенными Штатами Америки. Естественно поэтому, что симпатии заинтересованных в установлении прочного мира широких народных масс во всем мире находятся целиком на стороне демократических стран, как бы господа экспансионисты ни клеветали на них и как бы ни бесновались по поводу укрепления сотрудничества СССР и стран народной демократии.

«Кое-кто старается представить дело так, как будто существует раскол между Восточной и Западной Европой,— говорил недавно председатель совета министров Болгарской Народной Республики Димитров. — Восток против Запада! Это глубокая ошибка. В действительности существует, с одной стороны, лагерь империалистической реакции и поджигателей новой мировой войны, а, с другой стороны, лагерь демократии и мира. Этот водораздел проходит и будет проходить не по географической или территориальной линии—восток и запад, —а по демаркационной линии между теми, кто за мир и демократию, и теми, кто за империализм и новую мировую войну без всякого различия при этом между Восточной и Западной Европой».

Демократические силы во всем мире—и на западе, и на востоке—будут приветствовать подписание советско-болгарского договора о дружбе, сотрудничестве и взаимопомощи.

Пусть же ширится и крепнет нерушимая дружба братских народов СССР и Болгарии! Пусть еще теснее будет их сотрудничество, ставящее перед собою благородную цель — установление прочного мира и международного сотрудничества в духе принципов организации Об'единенных наций! И пусть совместное советско-болгарское обязательство о взаимопомощи прозвучит, как спокойное и твердое напоминание о непреклонной решимости народов обеих стран сделать все необходимое для предотвращения возможности возобновления агрессии со стороны Германии или любого другого государства, которое об'единилось бы с Германией непосредственно или в какой-либо другой форме.

Приветствуя заключение советско-болгарского договора о дружбе, сотрудничестве и взаимной помощи, советский народ шлет сегодня братскому болгарскому народу искреннее пожелание всяческих успехов в строительстве новой, демократической Болгарии. Верный ленинско-сталинским принципам своей политики, СССР помогал и будет помогать Народной Республике Болгарии.

Да здравствует нерушимый союз и дружба между Советским Союзом и Болгарией!

(Передовая «Правды» за 20 марта).

БОРЬБА РУССКОГО НАРОДА ЗА СВОЮ НЕЗАВИСИМОСТЬ

НОВЫЕ РАБОТЫ ИСТОРИКОВ

Институт истории Академии наук СССР закончил ряд крупных исследований по истории СССР. Вышло в свет 30 книг и 20 журналов общим об'емом в 1000 печатных листов.

Значительное место среди новых работ института занимают монографии по истории борьбы русского народа за свою независимость. Закончены — труд «Русское войско и войны в период образования Русского государства» и серия монографий, посвященных великим полководцам.

Коллектив института работает сейчас над созданием истории Великой Отечественной войны.

К V ОБЛАСТНОЙ ПАРТИЙНОЙ КОНФЕРЕНЦИИ

УЧИТЬСЯ УПОРНО, ТЕРПЕЛИВО—ДОЛГ КОММУНИСТА

РАССКАЗЫ БОРИСОВСКИХ КОММУНИСТОВ ОБ ИЗУЧЕНИИ ЛЕНИНИЗМА

* *

РУКОВОДСТВО К ДЕЙСТВИЮ

Партия требует от всех коммунистов, чтобы они неустанно овладевали теоретическими богатствами марксизма - ленинизма, умели свои знания творчески использовать в своей деятельности. Это важнейшее условие успеха политического руководства партийных организаций всей жизнью нашей Родины. Пропаганда марксизма-ленинизма приобретает особое значение теперь, когда в наши ряды пришли молодые коммунисты, вступившие в партию во время и после войны.

В нашем районе политическая учеба проходит, прежде всего, в кружках и школах партийного просвещения. Еще до начала учебного года райком серьезно занялся комплектованием сети партийного просвещения.

15 политшкол, закончивших в прошлом году учебную программу, были преобразованы в кружки по изучению истории ВКП(б). Теперь у нас 16 таких кружков. Из них—14 на селе (в прошлом году у нас на селе был только один такой кружок). Кроме 3 политшкол, не закончивших программу в прошлом году и продолжающих занятия, было организовано еще 2 политшколы. Их посещает 77 человек. Создано 3 вечерних партийных школы, в которых учатся 62 члена и кандидата партии, одна из них работает при парткабинете, две при МТС.

30 руководящих работников района изучают теорию марксизма-ленинизма на семинаре партийного актива. 146 коммунистов и 321 человек из числа беспартийного актива нашей интеллигенции учатся самостоятельно. Таким образом, к различным видам учебы привлечены почти все наши коммунисты.

Успех работы политшкол и кружков по изучению истории партии больше всего зависит от того, какие пропагандисты ими руководят. Поэтому подбору пропагандистов райком придавал особенно большое значение. Из наиболее теоретически подготовленных членов партии была создана группа внештатных пропагандистов. 6 человек из них с высшим, 11 с незаконченным высшим и 12 — со средним образованием. 19 товарищей имеют стаж пропагандистской работы свыше трех лет, 6 человек —три года и 5—два года.

Но это конечно не значит, что у наших пропагандистов нет недостатков, что они достигли полного совершенства. Поэтому мы не прекращаем систематической работы с внештатными пропагандистами. Ежемесячно мы собираем семинары, на которых, кроме чтения лекций, обсуждается методика пропагандистской работы. Семинарами пропагандистов руководят секретари и работники отдела пропаганды и агитации райкома. С большой пользой были проведены при парткабинете показательные занятия с внештатными пропагандистами. В порядке обмена опытом у нас часто бывают взаимные посещения пропагандистами занятий кружков.

Райком систематически проводит проверку работы отдельных политшкол и кружков, после чего на бюро заслушиваются отчеты руководителей этих школ и секретарей партийных организаций. Недавно, например, отчитались о работе политшколы при Акулиновском сельсовете пропагандист т. Бабанин и секретарь колхозной парторганизации т. Земляной. Также были заслушаны доклады руководителей кружков Солохинской (тов. Кананенко) и Козаче-Рудченской (тов. Круговой) партийных организаций. Приняты развернутые решения, которые разосланы всем партийным организациям для обсуждения на партсобраниях.

Более сложную задачу представляет контроль над учебой тех товарищей, которые занимаются самостоятельно. Для этого в парткабинете заведен подробный журнал учета. Работники отдела пропаганды и агитации, а также члены бюро райкома в беседах с коммунистами выясняют, в какой помощи они нуждаются, определяют сроки изучения материала и назначают день явки на собеседование.

В помощь самостоятельно изучающим историю ВКП(б) при парткабинете организован лекторий. Для работающих над первоисточниками были прочитаны лекции об идеологических основах большевистской партии, о диалектическом и историческом материализме, о тактических основах большевистской партии и другие. Всего при парткабинете и по кустам проведено 27 лекций.

Многие товарищи, самостоятельно изучая марксизм-ленинизм, систематически работают над собой, глубоко овладевают материалом. Среди них можно назвать директора конторы «Заготскот» тов. Четверикова, председателя колхоза «12 лет Октября» тов. Леонидова, председателя исполкома райсовета тов. Березовского и др.

Распространяя их опыт, мы одновременно строго спрашиваем с каждого коммуниста, переставшего учиться, не работающего над собой.

Мы не довольствуемся достигнутым. Есть еще у нас коммунисты, которые не занимают авангардной роли в борьбе за урожай. Это об'ясняется и тем, что в работе по политическому образованию коммунистов и беспартийных товарищей имеются существенные недостатки. Не все парторганизации по-настоящему занимаются пропагандистской работой. В ряде школ — Акулиновской, Октябрьско-Готнянской, Белянской и других занятия проводятся на низком уровне. В контроле над учебой мы не дошли еще до каждого коммуниста.

Используя опыт передовых партийных школ—Стригуновской (пропагандист т. Игнатов), Грузчанской (пропагандист т. Еременко) и других, районная парторганизация добивается, чтобы в районе хорошо работали все политшколы и кружки, чтобы каждый коммунист и беспартийный активист систематически изучал теорию большевизма.

Мы стремимся, чтобы наши кадры на каждом участке работы выступали во всеоружии марксистско-ленинской теории — могучего боевого руководства к действию. Это открывает перед районом большие перспективы дальнейшего успешного движения вперед в развитии хозяйства и культуры.

С. ДАНКОВ,
секретарь Борисовского райкома ВКП(б).



КОЛХОЗНЫЙ АКТИВ ЗА УЧЕБОЙ

Передовые люди колхозов Борисовского района с большой охотой и настойчивостью изучают основы марксизма-ленинизма. На снимке (справа налево): редактор газеты «Борисовская коммуна» М. Шумеев беседует с председателями колхозов тт. А. Выровским («Красный партизан»), Н. Ищенко («Красная Гостянка»), И. Демиденко («20 лет Октября»), И. Каторгиным (им. Сталина) по существу изученного ими материала.

Фото А. Богданчикова.

Учеба и жизнь

★

ЗАМЕТКИ ПРОПАГАНДИСТА

★

Минувшие зимние месяцы для грузчанских коммунистов были порой настойчивой борьбы за полновесный урожай 1948 года, и их организаторская деятельность с каждым днем приобретает все больший размах. Праздного времени нет у наших людей.

Но при любых обстоятельствах, при самой напряженной работе не было в наших партийных организациях отмены очередной «пятницы» — нашего традиционного дня партийной учебы. На занятия кружка по изучению истории ВКП(б) аккуратно являются не только 14 слушателей — коммунистов, но и наша молодежь—9 комсомольцев и 5 беспартийных товарищей. Это — колхозники, бригадиры, звеньевые, председатели колхозов, председатель и секретарь сельсовета, счетные работники.

В кружке ведется строгий учет посещаемости занятий; посоветовавшись с работниками отдела пропаганды и агитации райкома, я также ввел учет успеваемости слушателей по пятибалльной системе.

На партийных собраниях мы, как правило, обсуждаем деятельность кружка, и все коммунисты, пропускавшие занятия без уважительных причин, подвергаются самой суровой критике. Так, партийная организация колхоза им. Шевченко разобрала неявку на занятие звеньевой Н. Крикун и серьезно предупредила ее. Также подвергся критике на партийном собрании ветфельдшер т. Водяницкий, пропустивший два занятия.

Все слушатели кружка в прошлом занимались в Грузчанской политшколе, успешно прошли ее программу и ознакомились с научной биографией товарища Сталина. Это подготовило их к углубленному систематическому изучению истории ВКП(б).

Наши товарищи интересуются занятиями, у них выработался вкус к политической учебе.

Я считаю для себя обязательным специально готовиться к каждому занятию, продумывая как его содержание, так и форму. И прежде всего добиваюсь, чтобы всем слушателям стало ясно, что мы нынче изучаем прошлое нашей партии для того, чтобы уметь лучше разобраться в настоящем, чтобы видеть перспективы борьбы за коммунизм.

Опыт показал, что лекции по истории партии и беседы о текущем моменте становятся более наглядными, когда слушатели представляют себе, где произошли те или иные события. Поэтому мы решили кроме трехчасового занятия по истории партии ввести еще дополнительный час для изучения географической карты. Райком ВКП(б) одобрил это. Занятия по географии ведет завуч школы тов. Быханова.

В работе кружка мы сталкиваемся с рядом трудностей, в частности, усложняет преподавание разный уровень подготовки слушателей. Как мы преодолеваем это затруднение? Как правило, за 1—1,5 часа до занятия собираются товарищи, имеющие меньшую подготовку и я разбираю с ними очередную тему. Это заметно помогает ряду слушателей.

Так, т. Кущенко плохо усвоил материал первых трех глав истории партии, недостаточно готовился к занятиям. После дополнительных бесед он восполнил пробелы в своих знаниях и дает хорошие ответы.

Шестнадцать наиболее подготовленных коммунистов—председатель колхоза «Парижская коммуна» А. Еременко, счетовод колхоза М. Кальницкая и другие изучают основы марксизма-ленинизма самостоятельно: каждый из них имеет план индивидуальной учебы, ведет конспект прочитанного. Каждый месяц у нас происходят собеседования с этими товарищами об изучении материала.

Наши коммунисты умеют совмещать систематическую учебу с плодотворным трудом в колхозах. Бригадир полеводческой бригады колхоза «Парижская коммуна» слушатель кружка Кальницкий В. Г. и слушательница звеньевая ефремовского звена Кальницкая К. П. успешно подготовились к началу полевых работ. В прошлом году они завоевали на своих участках высокий урожай. Звено Кальницкой взяло на себя обязательство получить в 1948 г. озимых 30 центнеров с га, яровых по 25 цент. с га, сахарной свеклы по 600 цент. с га.

Слушатели кружка Водяницкий И. П. и Назаренко П. Ф., работающие на животноводческой ферме колхоза «Парижская коммуна», добились перевыполнения плана развития животноводства по всем видам скота.

Заметно растут наши люди, расширяя свой политический и культурный горизонт. Руководство кружком, общение с нашим колхозным активом и мне самому оказывают большую помощь в школьной работе и в самостоятельной учебе, расширяют взгляд на жизнь. Это приносит большое удовлетворение.

Ф. ЕРЕМЕНКО,
внештатный пропагандист Борисовского райкома ВКП(б), директор Грузчанской семилетней школы.

ВОСПИТАНИЕ ПАРТИЙНОСТИ

Наша Стригуновская территориальная парторганизация численно невелика, но об'единяет подготовленных коммунистов — советских работников, работников культуры и просвещения, и потому ей по-плечу политическое руководство сельсоветом. Как же мы влияем на политическую и хозяйственную жизнь сельсовета? Для этого есть множество путей и средств, и, прежде всего, этому служит работа по идейному воспитанию колхозников, помощь колхозным парторганизациям в марксистско-ленинской учебе их коммунистов. Чтобы успешно справиться с этим, надо было в первую очередь наладить политическую учебу в самой парторганизации.

В 1946—1947 учебном году у нас действовала под моим руководством политшкола. В ней из 17 слушателей 13 были членами колхозных парторганизаций. Первыми в учебе показали себя наши коммунисты—председатель сельисполкома тов. Лошак, начальник почтового отделения тов. Однорал. Ныне они успешно занимаются в партшколе при Стригуновской МТС.

Тов. Лошак, руководя сельисполкомом, показал себя инициативным, настойчивым работником, болеющим за общее дело. Он вкладывает партийную душу в любое мероприятие совета, сумел собрать деятельный актив—верных помощников исполкома. За успехи в хозяйственном строительстве трижды получал Стригуновский сельсовет Почетные грамоты и завоевал переходящее Красное знамя исполкома областного совета. Тов. Лошак заслужил большое доверие народа, коммунистов—он депутат облсовета, райсовета, член пленума Борисовского райкома ВКП(б).

Успешно занимается в партшколе кандидат в члены ВКП(б) тов. Савенко. Учеба помогает ему в большой культурной работе, которую он успешно проводит среди колхозников на посту заведующего сельским клубом. Курский областной отдел культпросветработы дважды премировал за это тов. Савенко.

Все наши коммунисты вовлечены в ту или иную форму марксистско-ленинской учебы. Но это получилось не само собой. Неоднократно на партийных собраниях мы обсуждали, как изучают коммунисты большевистскую теорию. Член ВКП(б) тов. Потихинский не по-партийному относился к учебе в политшколе —являлся с опозданием, к занятиям не готовился. Партийная организация, разобрав его поведение, вынесла ему выговор. С тех пор тов. Потихинский стал заниматься аккуратно.

Мы также стремимся привлечь к марксистско-ленинской учебе нашу сельскую интеллигенцию—беспартийных учителей, медицинских работников. Время от времени мы проводим с ними беседы на историко-партийные и политические темы. Некоторые учителя самостоятельно изучают труды Ленина и Сталина, и мы организуем для них индивидуальные консультации.

Теоретическая учеба наших коммунистов и беспартийных интеллигентов вооружает их идейно для политико-воспитательной работы в массах, и наши товарищи охотно и умело проводят агитационную работу среди колхозников, поднимая их в поход за высокий урожай 1948 года, за дальнейшее укрепление богатства и могущества нашей социалистической Родины.

М. ИГНАТОВ,
секретарь Стригуновской парт. организации, директор семилетней школы.

УСЛОВИЕ УСПЕХА

Важнейшая и ответственная задача легла на плечи советского агронома—обеспечивать неуклонный под'ем колхозного земледелия. Жизнь показывает: наш агроном обязательно должен быть политическим деятелем, ко всему подходить по-партийному, в решении всех вопросов обращаться непосредственно к колхозникам.

Мне часто приходится бывать по делу в колхозах района, и я стараюсь использовать каждую поездку для политических бесед с колхозниками. Не так давно выступал в колхозе «Красная Березовка» перед 150 колхозниками с докладом о задачах восстановления сельского хозяйства после войны. В колхозе им. XVII парт'езда прочел доклад «Жизненная сила колхозного строя», беседовал с колхозниками артели «Свободный труд» об организации сельскохозяйственного производства, также выступал с докладами, посвященными памятным датам в истории нашей партии и государства.

Обычно вслед за докладом колхозники задают много разнообразных, подсказанных жизнью вопросов и ждут на них толковых, исчерпывающих раз'яснений. Успеха в таких выступлениях можно добиться только в том случае, если непрерывно накапливаешь новые знания, если дружишь с книгой.

Я участвую в работе районного семинара партийного актива. Это заметно расширяет мои политические знания и, главное, приучает к повседневным занятиям. Сейчас мы заканчиваем работу над темой: «Марксистско-ленинское учение о государстве».

Не всем я доволен в своей учебе. Еще случается, что поток дел увлечет своей «текучкой», и на некоторое время занятия отходят на задний план. Но такие случаи бывают все реже. Я беру пример с группы наших товарищей, совмещающих большое дело политического руководства районом с заочной учебой в вузах, с настойчивой работой над собой.

На каждом шагу я убеждаюсь—без учебы не может быть успеха в работе. Коммунист всегда должен учиться, итти вперед. Этому учит нас великий Сталин.

Ф. ОНИЩЕНКО,
главный агроном Борисовского районного отдела сельского хозяйства.

НАСТОЙЧИВОСТЬ

К секретарю райкома пришел за советом молодой коммунист—председатель одного из сельисполкомов.

Серафим Михайлович Данков внимательно выслушал его, разузнал подробно обо всех обстоятельствах дела, а потом подсказал, как выйти из затруднения. А когда тот уже собирался уходить, секретарь райкома заинтересовался, как он учится. Вопрос застал посетителя врасплох:

— Занимаюсь... потихоньку...

Секретарь райкома внимательно поглядел на коммуниста:—А ну, расскажи, чем же ты занимаешься...

И стал расспрашивать о содержании прочитанного, задал несколько вопросов по истории партии, спросил о последних событиях в Чехословакии. Коммунист отвечал с трудом.

— Не ладно у тебя получается, дорогой товарищ,—серьезно заметил Данков.

— Да разве же я не хочу заниматься, Серафим Михайлович! — взволнованно стал оправдываться коммунист.—Вот только свободного часу для учебы никак не выкроишь...

— Часу, говоришь, не выкроишь? — и секретарь райкома, шаг за шагом разбирая все дела коммуниста, показал, что тот в состоянии найти время для регулярных занятий. А затем заметил:—Нет у тебя настоящей настойчивости большевика. Вот я тебе покажу, как люди учились.—Данков подошел к книжной полке и взял книгу:—Ленинин. «О коммунистическом воспитании». Вот...

— «В условиях подполья, постоянной жандармской слежки, в условиях ожесточенной борьбы с царизмом, буржуазией, в условиях каторги и ссылки овладевали большевики революционной теорией, теоретически обобщая опыт борьбы пролетариата. Правда, иногда мы были «свободными» для учебы людьми. Бывало, посадят в тюрьму, там мы читаем, что, правда, не всегда удавалось. Этого «преимущества», конечно, теперь не имеет наша молодежь».

— Слыхал?—Данков поставил книгу на место.—Эти люди не жаловались на отсутствие времени, на условия—учились. И секретарь райкома с увлечением стал рассказывать о жизни видных большевиков, об их «тюремных университетах».

В заключение сказал коммунисту: — Через неделю зайдешь ко мне, расскажешь, как поработал над «Кратким курсом»,—и записал дату у себя в блокноте.—Ну, действуй, желаю тебе успеха! Да, кстати, загляни как-нибудь к соседям, в «Парижскую коммуну», расспроси у Еременко, как он и дело вести успевает и время для занятий находит.

Не случайно секретарь райкома упомянул в этом разговоре имя председателя передового в районе колхоза «Парижская коммуна». Александр Матвеевич Еременко — один из тех новых организаторов и руководителей советской деревни, кого вырастила партия за девятнадцать колхозных лет, у кого за спиной большая школа Отечественной войны.

Поезжайте в Грузское, загляните в чистое, скромное жилище председателя,—и вам бросятся в глаза большие стопы книг. Вот марксистско-ленинская литература, рядом учебник по колхозному учету, раскрыт на середине «Порт-Артур» Степанова, за ним —томик военных стихов Е. Долматовского, поэмы Пушкина... Эти книги не лежат без дела. В обилии колхозных дел удается Еременко урвать время для чтения поздними вечерами, за счет сна. А с утра вновь председатель с головой уходит в работу сложного и большого механизма—колхозного производства.

Недавно артель подвела радующие итоги—«Парижская коммуна» вплотную подошла к довоенному уровню, был выращен богатый урожай. Говорили об этом ораторы на отчетном собрании в восстановленном клубе, где в тот вечер впервые вспыхнули яркие светляки-лампы от своей колхозной электростанции.

А два года назад, когда, демобилизовавшись из армии, Еременко прибыл в «Парижскую коммуну», он застал в колхозе тяжелые дела—война и послевоенные трудности сильно расшатали хозяйство. В довершение всех бед загудел, разгулялся над полями знойный суховей...

Бывало, после рабочего дня, поздно вечером при коптилке сидит Еременко, сжав виски руками—думает. Надо верно расставить людей, надо убедить их, что они осилят все трудности, надо зажечь в них жажду к работе—всего этого одним приказом и распоряжением не добьешься. Листая заветный томик «Вопросы ленинизма», Еременко находил в мудрых высказываниях вождя указания для своих практических дел.

— Советуюсь со Сталиным,— говорит Еременко.

И так всегда. Всегда в своей работе и жизни обращается коммунист Еременко к большевистской теории, видит в ней надежного руководителя и помощника.

Еременко—не один в районе. Для многих коммунистов учеба стала не только партийным долгом, но неот'емлемой духовной потребностью. Их деятельность показывает, как растет рядовой член партии, когда овладевает существом большевистской науки. Образец в этом показывают многие руководящие партийные работники района.

По примеру первого секретаря райкома тов. Данкова, который успешно заканчивает исторический факультет заочного пединститута, многие работники райкома также поступили заочниками в институт.

Вернувшись из Курска с последней экзаменационной сессии, С. М. Данков рассказывал о том, как сдавал экзамен по основам марксизма-ленинизма заведующий отделом пропаганды и агитации райкома тов. Непота. Обратил на себя общее внимание его ответ—обстоятельный, глубокий, уверенный. Некоторые удивлялись той легкости, с которой отвечал этот пожилой коммунист.

Но секретарь райкома знал, сколько бессонных ночей провел Непота над книгами, как, не теряя часа, настойчиво изучал он работы Ленина и Сталина, чтобы на своем посту быть во всеоружии ленинской теории, чтобы руководить и помогать в учебе сотням коммунистов района.

Когда член бюро райкома тов. Шумеев отправляется в село, он обязательно прихватывает с собой «походную библиотечку», так же, как в армии, на фронте, всегда носил он в полевой сумке томик «Краткого курса истории ВКП(б)». И поздно вечером, когда переделаны уже все дневные дела и состоялись все намеченные встречи, Шумеев просиживает часами, готовясь к очередному семинару районного актива. Шумеев считает: это чепуха, что нельзя заниматься в командировках. Ко всем политическим докладам, порученным ему отделом пропаганды и агитации, к занятиям в руководимом им кружке по изучению истории партии он готовится на селе.

Так занимаются борисовские коммунисты.

Легко ли это? Ведь знания не укладываются в голове сами собой, а времени свободного не так уж много у наших работников... Но большевикам ли страшиться трудностей?

Здесь, в районе, непременным деловым качеством работника считается его умение и желание учиться. С уважением говорят о коммунисте: «Он работает над собой...»

Вдумчивая, глубокая повседневная работа партийного актива по овладению теорией служит примером для всех, дает руководителям района моральное право быть строгими, взыскательными, требовать от каждого коммуниста настоящей каждодневной учебы, без всяких «скидок на занятость».

Почти на каждом заседании бюро райкома обсуждаются вопросы марксистско-ленинской учебы и массовой политической агитации. И здесь подвергаются жесткой критике, невзирая на лица, все, кто забывает о первой заповеди большевика и перестает учиться. Райком строго спросил с заведующего отделом сельского хозяйства т. Кладеева, который не занимался изучением марксизма-ленинизма, не читал художественной литературы, газет и журналов. Этот работник стал близоруким делягой. И бюро райкома решило тов. Кладеева от руководства отделом сельского хозяйства отстранить.

На заседаниях бюро часто отчитываются о работе руководители сельских политшкол и кружков по изучению истории партии. И все случаи формального отношения к партийной учебе попадали здесь под огонь большевистской принципиальной критики.

Но райком не только критикует и указывает. В Борисовке принято время от времени собирать коммунистов и посоветоваться с ними об организации учебы, выслушать и учесть в дальнейшей работе все критические замечания и пожелания.

Недавно после рабочего дня такую беседу провел отдел пропаганды и агитации с десятью коммунистами—работниками райцентра. Тов. Непота расспрашивал каждого о том, как он изучает марксизм-ленинизм. Беседа касалась и других вопросов: событий международной жизни, литературных новинок, дискуссии о дарвинизме на страницах «Литературной газеты» и многого другого. Коммунисты сделали много ценных замечаний об организации учебы.

—Необходимо чаще проводить коллективные собеседования,—пожелал заведующий магазином сельпо т. Новицкий.

Тов. Рогуленко, учительница биологии средней школы, предложила:

—Надо использовать наши методические об'единения и ставить на них доклады по истории партии и современной политике —это помогло бы учителям в освоении марксистско-ленинской теории...

Не умею конспектировать, выписываю все подряд.—признался директор рынка т. Стрельников...

И тут же было решено провести в широком кругу беседу о самостоятельной работе над книгой.

Эта деловая беседа указала руководителям райкома те слабые места, которые еще есть в организации партийной учебы, а самим коммунистам стали ясно видны пробелы в их знаниях.

Это один из рядовых эпизодов большой работы борисовских коммунистов по овладению марксизмом-ленинизмом.

В учебе сами люди замечают, как расширился их кругозор: не только свой колхоз, свой район, свою область—всю Родину имеют они в виду в своих будничных делах, начинают ясно представлять себе ее неуклонный путь к славе и счастью, учатся предвидеть ее будущее...

Они идут к духовной зрелости большевика.

Вл. МАТВЕЕВ.
с. Борисовка.

НА ТЕМЫ КОЛХОЗНОЙ ЖИЗНИ

Лишь бы форму соблюсти...

КАК БОЛЬШЕ-СОЛДАТСКИЙ РАЙИСПОЛКОМ «АНАЛИЗИРУЕТ» ГОДОВЫЕ ОТЧЕТЫ КОЛХОЗОВ

Идет заседание Б.-Солдатского райисполкома. Из всех присутствующих членом исполкома является только секретарь тов. Кривошеев. Председатель исполкома тов. Шаманин болен, другие члены исполкома на заседание не пришли, но оно все же идет. Вопрос обсуждается важный: годовые отчеты колхозов.

Докладывает председатель колхоза «Новая деревня» тов. Непочатых. Говорит председатель скупо, он лишь называет цифры—что надо было колхозу по плану сделать и что сделано, не анализируя положения. Умалчивает тов. Непочатых о том, какими возможностями располагает колхоз «Новая деревня» и как они используются. Такой доклад, думается, не может удовлетворить райисполком...

Но вот отчет окончен. Тов. Кривошеев приглашает участников заседания высказать свои замечания. Слово берет главный агроном отдела сельского хозяйства тов. Кондратьев. Свою речь он начинает с замечания, что «Новая деревня»—экономически крепкий колхоз, затем говорит о допущенных в колхозе потерях урожая во время уборки, делает несколько поверхностных замечаний о трудовой дисциплине и подготовке колхоза к севу.

Высказывается старший зоотехник тов. Сериков. Он отмечает, что прифермский участок колхоза дал низкий урожай кормовой свеклы, что артель только по поголовью свиней выполнила план развития животноводства, продуктивность скота еще низка.

Очередь дошла до бухгалтера-ревизора отдела сельского хозяйства тов. Капустина.

— У тебя ничего нет?—спрашивает его председательствующий. Капустин отрицательно качает головой.

Заседание было об'явлено закрытым. Но председатель колхоза продолжал стоять в выжидательной позе. По всему было видно, что он чем-то недоволен, разочарован. Наконец, когда все участники заседания поднялись, чтобы покинуть кабинет, т. Непочатых задал законный вопрос:

— А что же, мы так и не узнали, какую оценку вы дали нашей работе и что нам делать дальше?

— Узнаешь после!..

* * *

Мы подробно описали это заседание исполкома потому, что оно является типичным. Точно так же прошли все заседания, на которых было рассмотрено десять годовых отчетов колхозов. Мы уже не говорим о том, что это—почти шестая часть всех колхозов в районе, исполком превратил важное дело—рассмотрение и утверждение годовых отчетов колхозов—в пустую формальность. Такие заседания ничего не дают ни колхозам, ни райисполкому, не достигается главная цель: не вскрываются резервы, которыми располагают колхозы, не направляются усилия колхозников на их использование.

А резервы эти огромны. Возьмем тот же колхоз «Новая деревня».

Колхоз расположен в селе Нижне-Гридино. Это село ничем не отличается от многих других сел Больше-Солдатского района. Чернозем, безлесье, овраги, болото... Картина обычная. Но приглядитесь внимательно к этим местам, и вы найдете здесь все для того, чтобы всесторонне развить артельное хозяйство.

Начнем с полеводства—основной отрасли хозяйства колхоза «Новая деревня». Чернозем здесь может родить тучные хлеба. Поговорите с звеньевой Марией Перьковой, и она расскажет вам, как вырастила на каждом гектаре по 23 центнера овса и по 16 цент. ржи. Много интересного расскажут и Мария Локтионова, Дарья Непочатых, Мария Щукина, вырастившие в прошлом году на каждом гектаре по 18 центнеров яровой пшеницы, ячменя и проса. Но в той же артели есть и такие звенья, как Веры Волобуевой и Анны Перьковой, которые собрали с гектара по 5—6 центнеров зерновых. Кто и как пытался помочь этим отстающим звеньям, перенять опыт передовых людей? Что делается для того, чтобы весь колхоз получал высокие урожаи? Этим следовало поинтересоваться на заседании исполкома.

В «Новой деревне» достаточно кормов, а план развития животноводства не выполнен, низка продуктивность скота. Но почему это? Потому что в колхозе нет постоянных кадров животноводов, не введена сдельно-премиальная оплата их труда. Нельзя было не разобраться в этом исполкому райсовета. Надо было дать колхозу конкретный план под'ема животноводства. Этого также не сделали.

Пойдем дальше. Вот «Щукино болото», как его называют в селе. Немного труда и средств надо затратить для того, чтобы превратить болото в хороший пруд и развести в нем зеркального карпа. Здесь же, на этом болоте и вокруг него, растет лоза. Ее вырубают все, кому не лень, молодые побеги весной и летом об'едает скот. А ведь из лозы можно делать плетеную мебель, корзины. В колхозе есть специалист по корзиноплетению — 65-летний Иван Федорович Непочатых. Он согласен не только сам заняться этим делом, но и обучить своей профессии молодежь.

Да только ли это увеличит доходы артели! Взгляните на четыре корпуса Нижне-Гридинской больницы, на здание начальной школы, построенные из кирпича. Этот кирпич изготовляли когда-то на земле колхоза «Новая деревня»—в «Горшковом яру». Здесь и сейчас еще сохранились следы трех печей для выжига кирпича. Здравствуют и люди, умеющие вырабатывать кирпич.

Есть в артели хорошая земля для огорода. Но и эту доходную отрасль хозяйства здесь не развивают. Имеется хороший молодой сад на площади 3,83 гектара. Его можно бы расширить, тем более, что в Больше-Солдатском районе есть свой плодо-ягодный питомник, можно дешево приобрести посадочный материал.

Колхоз имеет неплохую пасеку, две ветряные мельницы, шерстобойку. Они дают известный доход. Но почему не иметь еще просорушку, о которой давно говорят колхозники, так как во всей округе негде рушить зерно...

Вот обо всем этом и надо было бы поговорить на исполкоме райсовета при рассмотрении и утверждении годового отчета. И не только поговорить, а направить колхозников на путь всестороннего развития артельного хозяйства. Только став на этот путь, колхоз «Новая деревня» действительно превратится в экономически мощный. А сейчас его таким считают незаслуженно.

Большими возможностями располагают многие артели района. Но районные руководители не указывают колхозам на богатые резервы, не организуют колхозников на использование этих резервов.

А. САЛЬКОВ,
корр. «Курской правды».



Отличницы 10 класса Ракитянской средней школы № 3 беседуют о своих планах на будущее. На снимке (слева направо): Мария Шамкова, Анастасия Красюкова, Лидия Кривошеева, Мария Коленченко.

Фото А. Егорова.

По примеру Майорова

БЕЛГОРОДСКИЕ СТРОИТЕЛИ МАССАЛИТИНОВ И КОРОТКОВ НАЧАЛИ СТРОЙКУ

БЕЛГОРОД. (Корр. «Курской правды»). Каменщик стройучастка № 1 Александр Массалитинов уже в прошлом году прославился среди строителей города как мастер своего дела. Ведя кладку стен двухэтажного дома по методу знатного каменщика страны Рахманинова, он выполнял по 7—8 норм в день. На строительстве стандартных домов он применил метод Попова-Орлянского, чем экономил до 25 проц. кирпича и выполнял по 2—3 нормы в день. План первого года пятилетки Массалитинов, выполнил за 10 месяцев на 119 проц., а второго года на 140 процентов.

Строительный сезон нынешнего года Александр Массалитинов открыл новыми успехами. Совместно с каменщиком Иваном Головко он решил к 1 мая построить скоростным способом два двухэтажных дома.

13 марта строители за 3,5 часа уложили 29 кубометров стен, выполнив дневную норму на 394 процента. Каменщиков обслуживали разбутовщицы тов. Костенко, Растворцева и 30 подсобных рабочих.

* * *

Штукатур стройучастка № 3 треста «Курскстрой» т. Коротков первым среди строителей города применил «сокол» конструкции инженера Мануйлова. В первый же день работы с новым «соколом» он оштукатурил 75 квадратных метров, или выполнил 4,5 дневных нормы. При широком фронте работы штукатур с «соколом» инженера Мануйлова может с успехом выполнить 7—8 норм в смену.

О новом методе своей работы тов. Коротков рассказал на совещании штукатуров, созванном редакцией «Белгородской правды».

—о—

30 ЛЕТ НА ДОШКОЛЬНОЙ РАБОТЕ

Недавно исполнилось 30 лет работы в детских дошкольных учреждениях А. И. Лурье, заведующей детским санаторным садом № 5.

Этот сад может служить образцом—здесь все говорит о материнской заботе, которой т. Лурье окружает детей. Хорошо работают воспитательницы В. В. Василевская и Е. П. Кочергина.

Матери благодарят коллектив детского сада за заботливое отношение к детям.

Родительница
А. НЕНАШЕВА.

Письма в редакцию

ПОМНИТ-ЛИ тов. ШЕЛАЙКИН ЗА ЧТО ЕГО КРИТИКОВАЛИ?

Работа областного управления местной топливной промышленности подверглась резкой критике на первой сессии областного совета депутатов трудящихся. Сессия воздержалась от утверждения тов. Шелайкина начальником управления, потребовала от него решительного улучшения руководства заготовками и завозом топлива в города и районы области. Но, видимо, критика на сессии не воздействовала на тов. Шелайкина, как и ранее многие предупреждения облисполкома. В январе и феврале управление местной топливной промышленности работало еще хуже чем прежде, его результаты просто смехотворны. За два месяца управлением отгружено всего 375 кубометров дров и 20 кубометров деловой древесины.

Еще в ноябре 1947 года управлению для обеспечения плана лесозаготовок выделили лесосечный фонд в 15 тысяч кубометров. Дважды облисполком обязывал управление принять эти лесосеки и оформить их. Но тов. Шелайкин отложил это дело в долгий ящик и в результате программа заготовок первого квартала не выполнена. В Синезерском леспромхозе заготовлено в январе только 439 кубометров дров и 209 кубометров деловой древесины. Месячное задание выполнено только на 10—15 процентов, а задание по вывозке дров—на 6 проц. Примерно таковы же итоги работы других леспромхозов, ведущих свои заготовки в лесах местного значения.

В феврале работа управления и его предприятий нисколько не улучшилась. Отсутствие древесины поставило под угрозу работу предприятий местной промышленности, которые должны вырабатывать обозные детали для колхозов и мебель для школ и больниц.

Стиль и методы руководства т. Шелайкина можно проследить на таком характерном примере. В ноябре 1947 года облисполком разрешил управлению провести организованный набор 1900 человек для торфопредприятий. Некоторое количество рабочей силы запланировали и для Курского гортопа, которому также был установлен план торфодобычи. До последних дней тов. Шелайкин не выделял гортопу лимиты по оргнабору и только недавно, когда по существу были пропущены все сроки оргнабора, тов. Шелайкин «раздобрился». Кому нужна такая запоздалая «доброта»?

Тов. Шелайкин и аппарат управления оторваны от своих предприятий, не знают их нужд и руководят ими потоком бумажных директив. Есть в управлении специальный инженер по торфу тов. Суровцева. Но она за весь прошлый год ни разу не была ни на одном торфопредприятии. Есть и специальный инженер по лесному делу тов. Васильев. Но и он лесоразработками руководит только из кабинета. Такой канцелярско-бюрократический стиль руководства характерен и для других отделов.

В облисполкоме весьма терпимо относятся к крайне неудовлетворительной работе тов. Шелайкина и возглавляемого им областного управления местной топливной промышленности. Пора решительным образом оздоровить управление.

И. АХУН,
председатель Курского горплана.

О ПРЕКРАСНЫХ МАШИНАХ И НЕРАДИВЫХ ХОЗЯЕВАХ

Государство снабдило сахарные заводы области новыми автомобилями ГАЗ—51. Но некоторые руководители заводов мирятся с небрежным отношением к первоклассным машинам. На сахарных заводах «Коллективист» и им. Карла Либкнехта не организован даже подогрев воды и масла, не приобретены утепляющие чехлы для машин.

В результате несоблюдения правил эксплоатации на этих заводах имеется уже несколько случаев поломки новых автомобилей. Технические руководители автоколонн, не изучившие инструкцию по уходу и эксплоатации автомобилей ГАЗ—51, причину поломок стараются об'яснить плохим качеством металла.

Эти неосновательные утверждения опровергаются опытом лучших водителей-стахановцев тт. Феденко, Алтухова, Харланова, Лаушкина, которые, несмотря на бездорожье, сумели вывезти по 3000 и больше тонн сахарной свеклы, доказав хорошие эксплоатационные качества, прочность и выносливость этих машин.

Но опыт передовиков в автоколоннах не изучается и не передается остальным шоферам. Автоотдел Курского сахаросвеклотреста, направив в автоколонны директиву об использовании новых машин, даже не поинтересовался, как она на месте выполняется.

А. ГУСЕНКО.

ЕСТЬ В СТРЕЛЕЦКОМ ТАКИЕ ПОЧТОВИКИ...

20 февраля из Киева на мое имя в адрес Центрально-черноземного Госзаповедника было отправлено письмо. В Курск, в отдел сортировки, оно пришло, как это видно по почтовой печати, 22 февраля и уже 23 поступило в Стрелецкое районное отделение связи. До меня же письмо дошло только на двенадцатый день после этого, то-есть 6 марта.

Если допустить, что в Стрелецком отделении связи почту возят на волах, то и тогда письмо дошло бы до адресата куда быстрее.

Н. АДРИАНОВ.

По следам выступлений „Курской правды"

„ДАВАЙТЕ ТАНЦОВАТЬ ПО-РУССКИ"

Обоянский райком ВКП(б) заслушал доклад директора Дома культуры тов. Бондаренко и признал критику работы Обоянского Дома культуры (см. «Курскую правду» № 13) правильной. Приняты меры к устранению недостатков, проведено совещание работников Дома культуры и актива. Созданы кружки: драматический, хоровой и русских танцев. Проведен вечер художественной самодеятельности.

Областной отдел культпросветработы провел областной семинар директоров Домов культуры по организации досуга молодежи. Директора лучших Домов культуры — Чернянского и Суджанского — поделились опытом работы. На этом же семинаре обсуждался вопрос об участии Домов культуры в подготовке и проведении весеннего сева.

Для помощи в работе Валуйскому, Уразовскому, Дмитриевскому Домам культуры были командированы работники областного отдела.



Добро пожаловать!
Фото-этюд А. Богданчикова.

320 тысяч деревьев будет посажено на полях

ЛЬГОВ. (По телефону. Корр. «Курской правды»). В районе широко развернулась подготовка к лесонасаждению полезащитных полос в колхозах. Весной этого года в 32 артелях будет посажено 320 тысяч деревьев различных пород: желтой акации, остролистого клена, березы и др. В каждом колхозе выделено специальное звено по посадке. С ними начали проводить занятия специалисты Льговского лесхоза тт. Васильченко, Андреев, Припачкин и Маслов. Они знакомят людей с техникой обработки почвы, посадки растений и ухода за ними.

Полезащитные полосы на площади от 1 до 2 гектаров будут заложены в колхозах «15 с'езд Советов», «Парижская коммуна», «Интернационал», «Победа», «Восход».

Новооскольский лесхоз отпустит льговским колхозам 70 тысяч молодых деревьев, Белгородский — 52 тыс., остальные растения для посадки будут заготовлены внутри района.

Льговский лесхоз передает в распоряжение колхозов 50 посадочных мечей системы Колесова. Они ускорят в несколько раз посадочные работы.

—о—

Курсы библиотекарей

За последнее время к руководству многих районных библиотек области пришли молодые кадры библиотекарей. С целью повышения их квалификации при Курской областной библиотеке организованы месячные курсы. За этот срок заведующие библиотеками овладели техникой библиотечного дела, научились работать с читателями. Курсанты прослушали лекции о литературе, а также на общественно-политические темы. 18 марта на курсах закончились зачеты, их сдали 17 человек.

—о—

Колхозный охотник

РЫЛЬСК. (Корр. «Курской правды»). Среди местных охотников большой известностью пользуется 62-летний колхозник сельхозартели «Завет Ильича» Ивановского сельсовета Ефрем Васильевич Чернухин. За нынешнюю зиму он убил 5 волков, более 50 лисиц и зайцев.

ТЕАТР

„Сказка о царе Салтане"

Областной театр кукол поставил замечательную «Сказку о царе Салтане» А. С. Пушкина. Скоро месяц, как спектакль идет с большим успехом у юных зрителей. В переполненном зале становится очень тихо, когда свет гаснет и поднимается занавес. Плавные звуки музыки сопровождают стихи пролога:

«У лукоморья дуб зеленый,
Златая цепь на дубе том...»

Пролог окончен. На сцене появляется кот. Он открывает «сказки» Пушкина и читает:

«Дела давно минувших дней,
преданья старины глубокой».

С волнением следят дети за судьбою знакомых героев, восхищаются поведением царицы-матери, князя Гвидона, царевны-лебеди. Веселье вызывает появление дьячка, гонца-неудачника, хитрого купца-корабельщика. Дети аплодируют, наблюдая сцену во дворе Салтана: плачет ужаленная Бабариха, причитает ткачиха с поварихою, шмель жужжит и носится над ними, все суетятся, мечутся, шумят, ловят и гонят шмеля.

Справедливость торжествует: вопреки козням злых старух Салтан находит сына и жену. Занавес опускается: «Дальше сказывать нельзя: сказка кончилась вся!» Юные зрители с сожалением покидают зал театра. Они готовы еще долго смотреть это сказочное представление...

Успех постановки в значительной мере об'ясняется тем, что инсценировщику А. Мшастому удалось сохранить народный колорит и прелесть языка Пушкина. Перед театром стояла задача создать спектакль, дышащий красотой и юмором русской сказки. В основном коллектив с этой задачей справился. Оригинальный рисунок портального оформления (парусное судно, звездное небо, море, белые лебеди и земной шар на трех китах), декорации царских палат, острова Буяна и бушующего океана выполнены художниками Налбандяном и Шевелевым с большим вкусом. Выразительность и живость спектаклю придает музыкальное сопровождение отрывками из оперы Римского-Корсакова в исполнении Н. К. Денисовой и В. Винцкевича.

Несмотря на то, что в девятнадцати ролях было занято всего восемь артистов, все образы спектакля индивидуальны. С глубокой внутренней теплотой сыграны роли царицы-матери (артистка В. Н. Михатова) и князя Гвидона (артист И. К. Емельянов). Радуют успехи молодого артиста Владимира Шикова, исполняющего четыре разнообразных роли. Артист умело перевоплощается из добродушного простоватого гонца в величественного морского дядьку, из Черномора в прожженого купца. Досадно, что артистка К. Дмитриева в роли царевны-лебеди не сумела раскрыть всей прелести этого образа.

В «Сказке о царе Салтане» имеется ряд и других недостатков. Чувствуется непродуманность отдельных мест текста инсценировки. Не выдержан стиль костюмов (за исключением костюма Гвидона и морских богатырей). В сцене пробуждения Гвидона неудачно световое оформление. Но эти недостатки легко устранимы.

Спектакль «Сказка о царе Салтане»—хороший подарок юным зрителям.

В. ХЛЕБНИКОВА.
студентка пединститута.

Советская неделя

★

(15—21 марта)

★

«...Нет выше счастья, как работа на благо нашей социалистической отчизны. Нет выше радости, как сознавать, что, осуществляя сталинскую пятилетку, наша родина с каждым месяцем все более крепнет на страх врагам, на радость трудящимся всего мира! Передаю свой привет вам и всем рабкорам завода, первым помощникам заводской парторганизации в борьбе за план».

Так заканчивается письмо москвича Николая Российского товарищу Смирнову, мастеру завода «КАТЭК» в городе Куйбышеве. Письмо из Москвы—ответ на послание из волжского города, в котором рассказывалось об инициативе рабкоров областной газеты в борьбе за ликвидацию отставания завода.

Ответ Николая Российского—характерный документ наших дней. В переписке двух советских мастеров мы видим драгоценные черты передового советского человека. У этого человека—широкий горизонт. Он мыслит большими масштабами. Ему присущи социалистическое отношение к труду и высокое чувство коллективиста. Это чувство выражается в том, что человек не держит свои успехи в секрете от других, а стремится к тому, чтобы его достижения, его опыт стали достоянием товарищей по профессии. Пусть эти товарищи не являются соседями по станкам, пусть человек лично незнаком с ними—все равно он сознает себя обязанным помогать. Подобные отношения возможны только между советскими людьми. Это отношения людей, которых об'единяет, роднит одна общая цель.

Высокий моральный уровень наших работников—одна из предпосылок энергичного движения вперед. У станков на наших предприятиях стоят рабочие и работницы, вооруженные социалистическим сознанием. Это сознание—большая сила. Без этого сознания мы не имели бы тех успехов, которыми ознаменованы трудовые будни нашей страны.

Чувство гордости за советского человека охватывает нас, когда мы узнаем о том, что огнеупорщик М. Пастухов, работая на восстановлении второй коксовой батареи Запорожского коксохимического завода, уложил за смену 22 тонны огнеупоров, что составляет 1200 процентов нормы! Гордимся мы тем, что в Иванове ткачиха Кузнецова и ватерщица Сивкова читают в клубе Ново-Ивановской мануфактуры лекции о своем творческом труде, что токарь завода «Ильмарине» Освальд Оппер выступил на заседании президиума Центрального совета профессиональных союзов Эстонии с докладом о выполнении им, токарем, своего пятилетнего плана.

Наши рабочие и работницы, овладевая высокой производственной культурой, ускоряют ход времени. Досрочное выполнение планов и заданий стало хорошей традицией на многих заводах и фабриках. Свыше ста предприятий Ленинграда выполнили план первого квартала 1948 года. За Невской заставой 13 заводов и фабрик уже работают в счет апреля. Впереди идут коллективы заводов имени Ломоносова, «Трубосталь», телефонного и «Лензос».

В социалистическом соревновании городов Молотовской области в феврале первое место завоевали трудящиеся Краснокамска. Предприятия союзной и местной промышленности города выполнили февральскую программу на 117,4 процента.

Техническая вооруженность социалистических предприятий, новейшее оборудование на заводах и фабриках—база могучего роста производительности труда, его высокой культуры. В свое время англичане называли свою страну «мастерской для всего мира». Давно миновали эти времена. Индустриальная слава безвозвратно утрачивается Англией.

Наша страна подняла знамя индустриального прогресса; в нашей стране плодотворно работает техническая мысль, раскрепощенная от капиталистического корыстолюбия. Закономерно, что страна наша стала родиной новых машин, облегчающих труд рабочего человека, повышающих производительность труда. Из Харькова сообщают о машинах выпуска 1948 года. Речь идет о двух новых машинах, предназначенных для погрузки породы в угольных шахтах, о двух новых уникальных станках, о мощном вакуумном прессе, о цельнометаллической молотилке, о новой турбине высокого давления мощностью в 25 тысяч киловатт...

Мощный вакуумный пресс, изготовленный коллективом завода «Красный Октябрь» будет впервые использован на строительстве предприятий и жилищ. Производительность пресса—девять тысяч штук кирпича в час. До конца года завод выпустит 60 агрегатов.

К массовому производству цельнометаллических молотилок приступает завод «Серп и молот». Новая машина проста в управлении. Подача снопов в барабан и отвод половы механизированы.

Большая роль отводится новым породопогрузочным машинам, изготовленным на заводе «Свет шахтера». Применение этих машин облегчит шахтерам подготовительные работы. Производительность каждой машины—120 тонн породы в час. До конца года заводом будет выпущено не менее 50 таких машин.

Следует рассказать об одном замечательном документе. В газете «Правда» 18 марта опубликована статья председателя колхоза имени Буденного, Краснодарского края, товарища Тараса Овчаренко. Автор сравнивает положение фермы англичанина Клайда Хиггса с положением колхоза имени Буденного. Английский фермер выступил в газете «Британский союзник» со статейкой, содержавшей данные об уровне сельского хозяйства в центральной Англии. Эти данные отнюдь не привели в восторг нашего читателя, как этого хотелось «Британскому союзнику». Тарас Овчаренко противопоставляет рассказу фермера показатели одного из кубанских колхозов. Автор статьи—человек бывалый. Во время Отечественной войны он в рядах Советской Армии прошел по землям Румынии, Болгарии, Югославии, Венгрии, Австрии, Германии. Он многое повидал там.

«...Как говорится, свои глаза—алмаз. Видел я фермы наподобие той, какую описывает Хиггс. Видел многое другое и должен сказать, что люди в этих странах живут по-разному. Помещики и кулаки, как говорят украинцы, «роскошувалы», а крестьяне-бедняки — «отжывалы». Одни имели богатые усадьбы, другие не имели ни кола, ни двора. Одни как сыр в масле катались, а другие жили в нужде и беде... Я часто сравниваю жизнь советских крестьян с тем, что видел за границей. Прямо скажу: наш колхоз я не согласишусь променять на самую что ни на есть передовую ферму Англии или США...»

Тарас Овчаренко, впрочем, не без основания сомневается в том, что хозяйство Хиггса является передовым. Он пишет:

«...На поверку оказывается, что Хиггсу и хвастать-то, собственно говоря, нечем. В статье, носящей, несомненно, рекламный характер, Хиггс называет в качестве наиболее распространенной в Англии сельскохозяйственной машины — трактор «Фордзон». От этой устаревшей, слабосильной машины мы уже давным-давно отказались, и ее у нас можно встретить, пожалуй, лишь в музее».

Председатель колхоза имени Буденного рассказывает в своей статье об урожае 1947 года, о победе крестьян в борьбе с засухой, о полновесном трудодне, о зажиточной жизни колхозников, о свободном труде на свободной земле.

«Посмотрел бы Хиггс, как радостно трудятся на полях наши колхозники и колхозницы, с каким рвением они работают. И ничего здесь нет удивительного, —заявляет автор.—Они работают не на эксплоататора, а на себя, на свое государство. Поэтому и дело у них спорится».

Чувство советской гордости продиктовало патриотический документ, выдержки из которого привели мы. Есть чем гордиться советскому человеку! У него—замечательное настоящее. У него—прекрасное будущее. Он—хозяин своей судьбы. Цветущим садом становится земля его Родины. Исполнилось то, о чем мечтал герой великого русского писателя Максима Горького: «просыпается в народе любовь к своей стране, к русской милой земле его!»

На-днях советский народ отмечает восемьдесят лет со дня рождения Максима Горького. В личности этого страстного советского патриота, великого сына земли русской, гениального художника выражены лучшие черты нашего народа. Он олицетворяет могучий интеллект трудового народа, его духовную силу и красоту, его характер, Горький создал образ передового русского рабочего, смелого борца за революционное преобразование страны. Горький провидел великое будущее своего народа и своей Родины, утверждая, что Россия станет великой демократией земли, примером для всего прогрессивного человечества.

Писатель Стефан Цвейг в свое время отмечал народность Максима Горького, его роль для Запада, как выразителя подлинной сущности советского народа: «как будто целый народ из своей огромной, безымянной и безмолвной массы выслал вперед Вас, чтобы Вы дали образ его сущности, высказали его самые сокровенные мысли и желания, и Вы исполнили эту великую миссию честно и блистательно. Если мы сегодня много знаем о русском народе, если мы его любим и верим в силу его духа, то этим мы обязаны Вам, Максим Горький, Вам прежде всего; и, пожимая теперь с глубокой благодарностью Вашу руку, мы чувствуем в ней плоть и горячую кровь всего русского народа».

Горьковская дата будет отмечена всей страной нашей, всем народом нашим, всем цивилизованным миром с чувством глубокого уважения и любви к великому гуманисту нашего века, непримиримому борцу против фашистского мракобесия и агонизирующего капитализма.

И. РЯБОВ.

ТЕЛЕГРАММЫ ИЗ-ЗА ГРАНИЦЫ

✪ ЗАКОНЧИЛ РАБОТУ ВТОРОЙ НЕМЕЦКИЙ НАРОДНЫЙ КОНГРЕСС. НА ЗАКЛЮЧИТЕЛЬНОМ ЗАСЕДАНИИ КОНГРЕССА ИЗБРАН НАРОДНЫЙ СОВЕТ. ✪ УОЛЛЕС ПРИЗЫВАЕТ АМЕРИКАНСКИЙ НАРОД БОРОТЬСЯ ПРОТИВ ПРОГРАММЫ ТРУМЭНА, НАПРАВЛЕННОЙ К МИЛИТАРИЗАЦИИ АМЕРИКИ И ПОДГОТОВКЕ НОВОЙ ВОЙНЫ. ✪ ЗИЛЛИАКУС РЕЗКО КРИТИКУЕТ РЕАКЦИОННУЮ ПОЛИТИКУ ЛЕЙБОРИСТСКОГО ПРАВИТЕЛЬСТВА. ✪ МАРШАЛЛ ЗАЯВИЛ, ЧТО ПРАВИТЕЛЬСТВО США РАССМАТРИВАЕТ ВОПРОС О СОЗДАНИИ В ОККУПИРОВАННЫХ СТРАНАХ ИНОСТРАННОГО ЛЕГИОНА ИЗ НЕМЦЕВ И ЯПОНЦЕВ. ✪ ВОЙСКА КИТАЙСКОЙ НАРОДНО-ОСВОБОДИТЕЛЬНОЙ АРМИИ ЗАНЯЛИ ГОРОД ЦЗИНАНЬ.

* *

Второй немецкий Народный конгресс

БЕРЛИН, 19 марта. (ТАСС). Второй день работы немецкого Народного конгресса, 18 марта, был посвящен обсуждению проблем экономического восстановления Германии.

Председательствовавший на конгрессе Вильгельм Пик предоставил слово для доклада по этому вопросу члену постоянного комитета Народного конгресса Вальтеру Ульбрихту (СЕПГ).

Ульбрихт в своем докладе констатировал, что надежды немецкого народа на то, что правительства США и Англии согласятся восстановить гарантированное в Потсдаме единство Германии, разбиты. Франкфуртские решения о создании двухзонального экономического совета означают фактический раскол Германии.

Далее Ульбрихт перешел к характеристике экономического кризиса «Бизонии» — англо-американской зоны оккупации Германии. Общий уровень производства Бизонии в 1947 году, сказал он, составлял 38,6 процента по отношению к уровню 1936 года. Аналогичное положение наблюдается в сельском хозяйстве.

«Мы обращаем поэтому внимание населения Бизонии,— продолжал Ульбрихт,—на необходимость национального сопротивления против колонизации западных германских областей, а также на необходимость борьбы за демократизацию».

Ульбрихт подчеркнул, что в советской зоне оккупации Германии эти основные условия демократического порядка в области хозяйства в основном уже созданы. В советской зоне к концу 1947 года в руках народа находилось 97,3 процента всех предприятий горной промышленности, 52,7 процента предприятий металлической промышленности, 60,1 процента предприятий энергетического хозяйства и 42,5 процента машиностроительных предприятий.

В результате земельной реформы в руки народа было передано 3 миллиона га земли, принадлежавшей ранее банкирам и помещикам.

За профсоюзами надежно обеспечено право решающего голоса в вопросах хозяйственной жизни. Тысячи мужчин и женщин из трудового народа пришли к руководству на предприятиях и в органах экономического управления.

Что касается уровня промышленного производства, — продолжал Ульбрихт, — то он достигает 56 процентов уровня 1936 года.

В заключение своего доклада Вальтер Ульбрихт сказал:

«Мы убеждены, что придет время, когда рабочий класс и большинство трудового народа во всей Германии с презрением отбросят в сторону двухзональное правительство во Франкфурте. Настанет время, когда немецкий рабочий класс от Рура до Берлина, от берегов Северного моря и до южных гор будет действовать согласно предложениям и указаниям немецкого народного совета, расположенного в столице Германии—в Берлине. Мы убеждены, что пример строительства в советской оккупационной зоне воодушевит трудящиеся массы в Западной Германии в их национальном сопротивлении против колонизаторских мероприятий. Это национальное сопротивление стало необходимым».

Заслушав доклад Вальтера Ульбрихта, а также выступления д-ра Альфонса Гертнера (ЛДП), министра хозяйства земли Мекленбург д-ра Зигфрида Витте (ХДС) и председателя об'единения свободных немецких профсоюзов в советской оккупационной зоне Ганса Ендрецкого, второй немецкий Народный конгресс принял программу восстановления демократической мирной экономики Германии. Одновременно Народный конгресс заявил категорический протест против осуществляемого западными державами раздробления Германии и против превращения Западной Германии в колонию американского капитала.

Немецкий Народный конгресс избрал тайным голосованием немецкий народный совет в составе 400 человек, из которых 100 являются представителями западных зон Германии. Для руководства работой народного совета тайным голосованием был избран президиум в составе 29 человек во главе с председателями Вильгельмом Пиком, Вильгельмом Кюльцем и Отто Нушке.

Закрывая вторую сессию немецкого Народного конгресса, Вильгельм Пик заявил от имени всех делегатов:

«Мы приложим все силы к тому, чтобы об'единить весь немецкий народ в боевой фронт для защиты демократии, мира и единства. Мы решили в период с конца мая до середины июня провести сбор подписей к требованию о народном референдуме относительно единства Германии. Мы используем время подготовки для того, чтобы раз'яснить немецким людям, что дело идет об охране демократии и мира».

Конгресс приветствовали делегации рабочих, крестьян, молодежи, военнопленных, находящихся в Советском Союзе.

19 марта газеты публикуют приветствие от советских профсоюзов, поступившее на имя президиума немецкого Народного конгресса. В этом приветствии говорится:

«Всесоюзный Центральный Совет профессиональных союзов от имени 27 миллионов рабочих и служащих Советского Союза, об'единенных в профессиональные союзы, шлет сердечный привет участникам второго немецкого Народного конгресса, отстаивающего единство Германии и справедливый мир.

Движение немецкого народа против империалистической политики расчленения Германии, за единство и демократическое переустройство страны, возглавляемое немецким Народным конгрессом, является серьезным вкладом в дело борьбы за прочный мир и безопасность народов всего мира.

Советские профсоюзы желают немецкому Народному конгрессу и трудящимся Германии успехов в их справедливой борьбе за единую, демократическую и миролюбивую Германию.

Председатель Всесоюзного Центрального Совета профессиональных союзов Василий КУЗНЕЦОВ».

* * *

Выступление Уоллеса

НЬЮ-ЙОРК, 19 марта. (ТАСС). Выступая по радио, кандидат на пост президента Соединенных Штатов Уоллес резко осудил выступление Трумэна 17 марта как попытку использовать американскую молодежь для претворения в жизнь доктрины Трумэна военным путем.

«Вчера мы слушали,—заявил Уоллес,—призывы к введению системы всеобщего военного обучения. Сегодня я защищаю дело всеобщего мира. Основные вопросы мира и войны были заострены в день Св. Патрика (день выступления Трумэна в конгрессе.—Ред.). Эти вопросы не будут урегулированы при помощи брани. Три года тому назад умер Франклин Рузвельт, и в течение этих 36 месяцев надежды народов мира разрушались теми, кто говорит о войне и поворачивается спиной к политике, во имя которой он работал. Два года тому назад Черчилль при поддержке Трумэна заложил основу политики, которой придерживаются с тех пор.

Год тому назад президент провозгласил «доктрину Трумэна», направленную к тому, чтобы сдержать коммунизм при помощи применения американского вооружения для поддержки продажных и реакционных правительств, находящихся далеко за пределами Соединенных Штатов.

Вчера американцев просили, чтобы они отдали своих сыновей для претворения в жизнь этой доктрины. Вчера эта доктрина была расширена до такой степени, когда она угрожает жизни каждого человеческого существа во всем мире. Почему мы достигли этого кризиса в международных делах? Есть ли какие-либо причины, благодаря которым мы не можем установить мир и положить конец «холодной войне»? Есть ли какие-либо свидетельства того, что Россия строит агрессивные планы, направленные против нашей страны, или что наша национальная безопасность находится под угрозой, проистекающей из какого-либо источника? Это — вопросы, которые остались без ответа в порождающих истерию речах, произнесенных в день Св. Патрика в 1948 году.

Люди, которые возбуждают ненависть и страх, спекулируют словом, это слово—«коммунизм». Они надеются, что оно вызовет враждебный отклик со стороны широких народных масс. Они думают, что оно способно уничтожить разум. Но вы не можете одурачить большинство людей. Мы знаем, что идеи нельзя защищать при помощи ружей. Американские матери и сыновья знают, что миллионы солдат не исправят социальных и экономических условий, которые обращают многие народы мира в сторону социалистической и коммунистической партий. Они справедливо полагают, что воинская повинность и обязательное военное обучение не являются способом сохранения свободы в нашей стране или гарантией демократии за границей.

Давайте ответим на вопросы, которые другие оставили без ответа, когда они кричат о милитаризации Америки и всего мира. Во-первых, почему мы достигли этого кризиса в международных делах? Мы пришли к такому состоянию потому, что люди, господствующие в нашем правительстве, боятся власти простых мужчин и женщин во всем мире. Они признали, что мир изменяется, что народы мира движутся вперед. Они знают, что народы Франции, Италии, Чехословакии и народы Китая и Греции хотят испытать новый путь. Они боятся этого требования изменений и выступают против него. Они используют наши ресурсы, науку, средства производства и вскоре они надеются использовать тела наших молодых людей.

Основные земельные реформы значительно запоздали как в Китае, так и в Италии. Коммунисты знают это положение и используют его. Но они не создают его. Правительство называет «русской агрессией» движения, которые являются в основном выражением неизбежной исторической тенденции. Я не хочу видеть, как миллиарды американских долларов—и что гораздо важнее—миллионы американских жизней растрачиваются потому, что американские политические деятели не признают этих простых фактов.

Мы пришли к этому мировому кризису благодаря своеволию людей, диктующих нашу внешнюю политику в своих частных интересах. Они интересуются прибылями, а не народом. Они стремятся увеличивать и защищать свои иностранные вложения от демократических действий народов за границей. Они пользуются помощью других людей, которые не понимают проблем народов как в своей стране, так и за границей.

Обвиняя другую страну в том, что она является единственной ответственной за подрыв организации Об'единенных наций, наше правительство пытается скрыть факты, которые навлекли на нас позор и стоили нам потери друзей во всем мире. Это наш государственный департамент уничтожил администрацию Об'единенных наций по оказанию помощи и восстановлению, это он обошел организацию Об'единенных наций, чтобы оказать военную помощь Греции и Турции, это он игнорировал экономическую комиссию организации Об'единенных наций при планировании того, что он называет программой европейского восстановления, и это он даже сегодня игнорирует решение организации Об'единенных наций по палестинскому вопросу. Мы несем тяжелую долю ответственности за ослабление организации Об'единенных наций.

Далее Уоллес, касаясь утверждений «высокопоставленных кругов» о том, что «раньше или позже» американцам придется бороться с Советским Союзом, отверг эти утверждения, так как нет споров, которые не могли бы быть урегулированы мирными средствами.

«Есть ли хоть одна причина, по которой следовало бы милитаризировать Америку, лишить наших молодых людей свободы и бросить их под господство авторитаризма армии и военно-морского флота? Таких причин нет.

Программа, направленная к милитаризации Америки, если она будет осуществлена, приведет в возникновению полицейского государства. Уже теперь мужчины и женщины дорого платят за то, что прямо высказываются за мир. Слово не является свободным, если оно стоит человеку работы. Подготовка к новой мировой войне уничтожит американскую свободу так же определенно, как это случилось бы, если бы противник победил нас в войне, которая только что окончилась. Если мы верим в демократию, мы должны поддерживать свободное распространение идей у нас в стране и во всем мире.

Не наше дело нападать на действия любой другой страны или защищать их, поскольку мы настаиваем, что наша американская политика соответствует американским принципам. Мы не можем с чистой совестью показывать пальцами на других, когда наше собственное правительство затягивает гражданскую войну в Греции и Китае, изгоняет партии большинства из правительств Франции и Италии, вооружает латино-американских диктаторов и нарушает каждый основной американский принцип, используя наряду с этим слова «свобода» и «демократия».

Я говорю, что единственная наша национальная оборона заключается в возвращении к той внешней политике, которая является американской по своим принципам и по своему практическому приложению. Национальная оборона не может быть основана на вооружении и на орудиях террора. Производство этих орудий является выгодным делом. Мы не должны извлекать выгоду из обороны. Молодые люди, у которых требуют, чтобы они отдали годы своей жизни, не извлекают выгоды из обороны и войны; такой выгоды не получает ни один американец. Мы должны начать наступление во имя мира. Точно так же, как мы боремся против воинской повинности и обязательного военного обучения, мы должны также бороться, чтобы устранить условия, которые делают войну и оборону выгодными для частных интересов».

*

Занятие войсками китайской Народно-освободительной армии города Цзинань

СЕВЕРНАЯ ШЭНЬСИ, 19 марта. (ТАСС). Агентство Синьхуа сообщает, что войска Народно-освободительной армии, ведущие наступление вдоль железной дороги Цзинань-Циндао, заняли столицу провинции Шаньдун город Цзинань. Кроме того, занято несколько городов, расположенных на указанной дороге.

—О—

Выступление Зиллиакуса

ЛОНДОН, 19 марта. (ТАСС). Выступая 19 марта в национальной кооперативной гильдии в Уэлвин Гарден-Сити (Хартфордшир), лейборист, член парламента Зиллиакус заявил, что настало время открыто сказать, что агрессивной, экспансионистской, империалистической державой, угрожающей сегодня миру, является не кто иной, как Соединенные Штаты. Он сказал, что американская политика направлена на окружение и изоляцию Советского Союза и стран новой демократии путем разжигания гражданской войны в Китае и Греции, субсидирования военной диктатуры в Турции и средневековой тирании в Иране и поддержки феодализма в арабских странах Среднего Востока. Соединенные Штаты вмешались также с пагубными результатами во внутренние дела Франции и Италии и грозят ввергнуть эти страны в гражданскую войну, как они это уже сделали в Греции.

Указав, что ни Франция, ни Италия не могут быть восстановлены без полного сотрудничества рабочего класса в лице его профсоюзов и политических партий, Зиллиакус заявил, что американские подкупы и оказываемое Америкой давление сделали правые партии Франции и Италии несговорчивыми и наглыми и привели к удалению из коалиционных правительств представителей французских и итальянских рабочих, а теперь Америка открыто грозит итальянцам голодом и даже войной, если итальянский народ осмелится голосовать во время всеобщих выборов за Народный демократический фронт, в который входят социалисты, коммунисты и левые крестьянские и католические организации.

Зиллиакус закончил свое выступление выражением уверенности в том, что рано или поздно рабочий класс, из недр которого вышла лейбористская партия, и избиратели, приведшие ее к власти, доведут до сознания нынешнего руководства, что Англия не позволит, чтобы ее втянули в самую безрассудную, чудовищную и разрушительную из войн с помощью пагубной и варварской политики, проводимой теми людьми в Америке, которые считают, что они могут бороться против идей с помощью атомных бомб и голода.

Зиллиакус заявил, что лейбористское правительство было избрано для того, чтобы поддерживать мир с Советским Союзом, а не для того, чтобы втянуть Англию в третью мировую войну, как «авианосца» американского капитализма.

*

Выступление Маршалла в сенатской комиссии по военным делам

ВАШИНГТОН, 17 марта. (ТАСС). Государственный секретарь Маршалл выступил в сенатской комиссии по военным делам в поддержку предложений Трумэна в отношении введения системы обязательной воинской повинности, военного обучения и др.

Речь Маршалла содержала шаблонные выпады против стран народной демократии.

В своей речи Маршалл высказался, в частности, за пересмотр авиационной программы США.

Отвечая на вопросы членов комиссии, Маршалл сообщил, что государственный департамент США серьезно рассматривает вопрос о создании иностранного легиона в оккупированных странах, состоящего из немцев, японцев и т. д., под предлогом освобождения американских войск от некоторых оккупационных обязанностей.

Маршалл согласился с республиканцем Морзе (от штата Орегон) который заявил, что военная мощь необходима не только для того, чтобы защищать Соединенные Штаты, но также и «служить предупреждением» Советскому Союзу.

—О—

Клементис – новый министр иностранных дел Чехословакии

ПРАГА, 19 марта. (ТАСС). Президент Чехословацкой республики доктор Бенеш назначил статс-секретаря министерства иностранных дел доктора Владо Клементиса министром иностранных дел Чехословацкой республики и поручил ему одновременно выполнять функции статс-секретаря министерства иностранных дел. Президент поручил премьер-министру Клементу Готвальду выполнять обязанности двух заместителей премьер-министра, так как, согласно декрету президента, в составе правительства должно быть 5 заместителей премьер-министра, а декретом президента от 25 февраля 1948 года назначены только 3 заместителя.

—О—

Новые аресты в Пирее и Афинах

АФИНЫ, 19 марта. (ТАСС). Вчера в Пирее арестовано еще 54 человека, которые по утверждению властей являются коммунистами. Аресты и обыски продолжались и в Афинах, но число арестованных неизвестно.

Заявление Тольятти агентству Ассошиэйтед пресс

РИМ, 19 марта. (ТАСС). Тольятти сделал следующее заявление агентству Ассошиэйтед пресс: «Речь президента Трумэна подтверждает все то, что мы говорили в течение многих месяцев, а именно, что политика Трумэна и групп, которые он представляет, является политикой активной подготовки третьей мировой войны. 18 апреля итальянский народ ясно скажет, что он ничего не хочет знать о войне, и что он хочет поддерживать отношения с США в области обмена и экономического сотрудничества, не давая вовлечь себя еще раз в войну. Демократы Италии и всего мира исполнены уверенности, что американский народ и американские налогоплательщики во-время поймут, что толкать к новой войне, значит готовить также и их гибель».

Международный обзор

ЗАПАДНЫЙ ВОЕННЫЙ БЛОК И США

Вопрос о создании западного военного блока стоял в центре многочисленных совещаний и встреч представителей западных держав, состоявшихся после срыва Лондонской сессии Совета министров иностранных дел. Эти переговоры были завершены на Брюссельской конференции, где Англия, Франция и группа стран Бенилюкса 17-го марта подписали договор о союзе, предусматривающий «координацию обороны» и развитие политического и экономического сотрудничества участников пакта.

При церемонии подписания пакта Бевин заявил, что началась «новая эра» в истории развития послевоенных отношений западноевропейских государств. Однако эта «новая эра» не имеет ничего общего с задачами мирного послевоенного устройства Западной Европы и развития ее производительных сил. Брюссельский договор открывает «новую эру» для американской военно-политической и экономической экспансии в странах Западной Европы, ибо «европейское сотрудничество», о котором говорится в брюссельском пакте это—сотрудничество «маршаллизированной» Европы под контролем США и в тех рамках, которые заранее были определены «планом Маршалла».

Новый момент, вносимый брюссельским пактом в «европейское сотрудничество», заключается в том, что должна происходить координация обороны Западной Европы, подобно координации, осуществляемой под эгидой США в Западном полушарии в соответствии с межамериканским региональным пактом, заключенным 2-го сентября 1947 года в Рио-де-Жанейро.

Этот-то пакт и послужил прообразом брюссельского военного пакта. Как явствует из многочисленных заявлений американской, английской, французской, бельгийской и голландской печати, между партнерами было заранее обусловлено, что координация обороны и вся система, устанавливаемая западным военным блоком, будут эффективны лишь в том случае, если будут опираться на военные гарантии со стороны США.

Готовясь к роли «гаранта» западного военного блока, американские экспансионисты немедленно использовали брюссельский пакт для расширения военной программы США. Ничто полнее не характеризует подлинные цели западного блока, как те новые «чрезвычайные» военные мероприятия, которые Трумэн внес на рассмотрение обеих палат конгресса в тот самый день, когда министры пяти держав подписали в Брюсселе западный пакт.

Это еще раз доказывает, что западный военный блок задуман как орудие американской экспансионистской политики.

Выступлению Трумэна в конгрессе предшествовали совещания военных лидеров США. Военные лидеры, действуя в тесном контакте с монополистами Уолл-стрита, готовят новый военный «бум» для поддержания промышленной конъюнктуры в США, обнаружившей в последнее время явные признаки приближающегося кризиса перепроизводства.

Американская дипломатия теперь добивается того, чтобы уже в ближайшее время расширить число участников западного военного блока. Совершенно очевидно, что чем большее число стран будет вовлечено в этот блок, тем более широкие масштабы должна принять программа «европейской обороны», ныне разрабатываемая американским генеральным штабом.

Западный военный блок предоставляет американским империалистам дополнительные возможности закабаления европейских стран.

ВОЕННАЯ ШУМИХА В США

Стремясь облегчить себе задачу установления военного контроля над Западной Европой, американские милитаристы развернули кампанию, имеющую целью запугать общественное мнение угрозой новой войны, создать военный психоз, чтобы тем самым оправдать организацию западного блока и те новые чрезвычайные мероприятия, которые Трумэн предложил конгрессу.

Соединенным Штатам никто не угрожает. Наоборот, именно политика Соединенных Штатов создала угрозу для независимости ряда стран. Чтобы прикрыть свои новые авантюристические замыслы, поджигатели войны в США распространяют всевозможные вымыслы о намерениях Советского Союза.

Но подлинные факты, характеризующие советскую мирную политику, подрывают эту кампанию американских поджигателей войны и их европейских приспешников. Советский Союз перестроил всю свою экономику на мирный лад. С каждым годом послевоенной сталинской пятилетки уменьшаются бюджетные ассигнования на оборону. В Государственном бюджете СССР на 1948 год расходы на оборону составляют 17 процентов против 18,4 в бюджете 1947 года. Между тем, в бюджете Соединенных Штатов, даже без учета новых мероприятий Трумэна, расходы на армию и флот запланированы в размере около 30 процентов бюджета. Фактические же расходы неизмеримо больше.

Достаточно простого сопоставления данных относительно расходов на оборону в бюджете СССР и США, чтобы увидеть, кто является поборником мира и кто носится с планами новых агрессий. Ликвидация карточной системы снабжения, являющейся специфическим мероприятием военного времени, также подтверждает мирные устремления советской страны.

На-днях было об'явлено новое мероприятие советского правительства, говорящее о том, что оно не склонно преувеличивать значение военной шумихи, поднятой правящими кругами США. Принятое Президиумом Верховного Совета СССР решение о демобилизации всех старших возрастов разоблачает те империалистические круги, которые всячески стараются взвалить на Советский Союз ответственность за военные тяготы, падающие на американский народ и народы Западной Европы.

Решение советского правительства является демонстрацией миролюбивой политики Советского Союза и его уверенности в возможности прочного мира.

Между тем Соединенные Штаты приступают к еще большему увеличению контингентов американских вооруженных сил.

Лагерь социализма и демократии сильнее поджигателей войны и создаваемых ими блоков. Этот вывод, по словам парижского корреспондента агентства Телепресс, сделали французские рабочие, узнав о новой демобилизации кадров Советской Армии.

Военная шумиха, поднятая в США, призвана облегчить политическую подготовку «европейского плацдарма» в соответствии с планами превращения Западной Европы в составную часть «американской мировой стратегии».

Характерно, что военная шумиха сопровождается антикоммунистическим походом и дальнейшими ограничениями, направленными против демократических прогрессивных организаций. Антикоммунистический поход начался и в Англии, где правительство готовит репрессии против прогрессивных деятелей и в то же время закрывает глаза на активизацию английского фашизма.

НОВЫЙ АКТ УКРЕПЛЕНИЯ МИРА

В то время как западные державы сколачивают империалистический блок, Советский Союз, не поддаваясь на провокации и угрозы, твердо проводит свою мирную политику, направленную к обеспечению прочных основ мира и безопасности в Европе. Новым актом этой политики явилось состоявшееся в Москве 18-го марта подписание договора о дружбе, сотрудничестве и взаимной помощи между Советским Союзом и Народной Республикой Болгарии.

В советско-болгарском договоре так же, как и в ранее заключенных Советским Союзом договорах с Чехословакией, Польшей, Югославией, Румынией и Венгрией, отражены неизменные принципы ленинско-сталинской внешней политики, политики укрепления мира и дружбы между большими и малыми странами на основе обеспечения суверенных прав народов на свободное политическое и экономическое развитие. Советско-болгарский договор является торжественным признанием той роли, какую призвана сыграть Народная Республика Болгарии в общих усилиях демократического лагеря, направленных к устранению угрозы агрессии.

Именно в интересах всеобщего мира и безопасности Советский Союз и Болгария, в силу подписанного ими договора, «обязуются предпринимать совместно все зависящие от них меры к устранению любой угрозы возобновления агрессии со стороны Германии или какого-либо другого государства, которое об'единилось бы с Германией непосредственно или в какой-либо иной форме».

Как указал премьер-министр Болгарии Г. Димитров в речи при подписании договора, проведение его в жизнь даст еще большую уверенность болгарскому народу в справедливости его дела и удвоит его творческие усилия в деле строительства Народной Республики Болгарии, как здорового элемента демократии и мира на Балканах, и ее всестороннего развития на пути к социализму.

Советско-болгарский договор является новым важным вкладом в дело укрепления дружбы народов и развития мирного послевоенного сотрудничества, которое всячески стараются подорвать западные империалисты.

К. ГОФМАН.

Вчера в Курске

△ **ВИБРАЦИОННЫЙ СТАНОК** установлен в одном из цехов завода стройдеталей «Курскстроя». Он увеличивает выпуск шлакоблоков в 10 раз. Вчера же начал действовать паровой котел в сушильном цехе. Это ускоряет сушку лесоматериала.

△ **ЛЕКЦИИ О БЕЛИНСКОМ** в связи со 100-летием со дня его смерти проводит областная библиотека. Первую лекцию о великом революционном демократе, философе, критике прочитал кандидат филологических наук тов. Тойбин.

△ **50 СПОРТСМЕНОВ** допустил к конкурсу силачей городской комитет физкультуры и спорта. Среди них токарь моторемонтного завода Бородкин, выбросивший двухпудовую гирю 26 раз, студент пединститута Чунихин, слесарь трампарка Белозеров и другие. Конкурс силачей проводится сегодня в Доме пионеров.

△ **НАЧАЛСЯ ШАХМАТНЫЙ ТУРНИР** вузов и техникумов Курска. Первые три тура пройдут в пединституте. 4-й тур состоится в мединституте, 5-й тур — в строительном техникуме, 6—7 туры—в педучилище, 8-й—в железнодорожном техникуме.

ИЗВЕЩЕНИЯ

В понедельник, 22 марта, в 6 час. вечера, в помещении редакции газеты «Курская правда» проводится совещание редакторов и членов редколлегий стенгазет при уличкомах города Курска.

* * *

Редакция газеты «Курская правда» доводит до сведения редакторов и членов редколлегий стенных газет города, что в редакции, в комнате № 13, по вторникам, с 7 до 10 час. вечера проводится индивидуальная консультация по всем вопросам работы стенгазет.

Ответственный редактор Г. Г. ВЕЛЬШ.

Сегодня в театре и кино

Драмтеатр им. А. С. Пушкина—«ГОРДЫЕ ЛЮДИ»; кинотеатр «Комсомолец»—«ГОЛУБЫЕ ДОРОГИ».

Адрес редакции: г. Курск, ул. Ленина, 77. Телефоны: ответ. редактор — 90, зам. ответ. редактора—46, ответственный секретарь—2-60, отделы: пропаганды, культуры — 9-47, партийной жизни, советско-торговый — 4-41, сельскохозяйственный — 3-90, промышленности — 3-56, информации—9-31, писем—9-33; начальник издательства и директор типографии—2-68, контора типографии—2-54, отдел об'явлений и бухгалтерия—1-42, междугородний (прямой)—19.

ИЕ 65210

Типография газеты «Курская правда».

Тираж 90.000. Зак. 1467.

Пролетарии всех стран, соединяйтесь!

КУРСКАЯ ПРАВДА

ОРГАН КУРСКОГО ОБКОМА ВКП(б), ГОРКОМА ВКП(б) И ОБЛАСТНОГО СОВЕТА ДЕПУТАТОВ ТРУДЯЩИХСЯ.

№ 59 (7734) | 23 марта 1948 г., вторник | Цена 20 коп.

КТО ОПАЗДЫВАЕТ С ПОДКОРМКОЙ, ТОТ ПРОИГРЫВАЕТ В УРОЖАЕ

Больше местных и минеральных удобрений озимым посевам!

Слово к звеньевым о подкормке озимых

К вам наше слово, товарищи звеньевые! Передовики, мастера урожая, как вы знаете, еще до войны применили такой агроприем в борьбе за урожай, как весенняя подкормка озимых. Вы знаете, насколько важно это агромероприятие. Посмотрите в своих же и соседних колхозах и вы увидите, какие большие прибавки в урожае дает подкормка.

Вот, например, звено тов. П. Н. Фроловой из колхоза «Революция» Воловского района в прошлом году подкормило местными удобрениями (навозом-сыпцом) 8 гектаров пшеницы. Звено собрало с каждого гектара по 29 центнеров зерна. Какую же роль сыграла подкормка? Другие звенья колхоза, применившие такую же агротехнику, как и звено Фроловой, но не подкармливавшие посевов, собрали на 9—10 центнеров хлеба с гектара меньше. Стало быть, звено Фроловой получило **за счет подкормки со своего участка почти 480 пудов пшеницы дополнительно.** И таких примеров у нас немало. Вот что значит подкормка!

Озимые культуры у нас основные, почти каждый колхоз, как вы знаете, сеет их больше, чем яровых. На протяжении ряда лет вы могли убедиться, что озимая рожь и пшеница наиболее урожайны. Это наше настоящее богатство! Посевы озимых прошлого года, хотя всходы их в большинстве случаев развивались осенью очень буйно, перенесли зимовку в неблагоприятных условиях. Постоянные и переменные оттепели и заморозки привели к тому, что растения израсходовали запасы питательных веществ, в том числе запасы сахара, без чего они не могут дружно пойти в рост весной и могут погибнуть даже при небольших заморозках. Дать озимым растениям больше питания как раз в этот критический для них момент, как раз тогда, когда они оживают и начинают расти—значит создать все необходимые условия для быстрого и мощного их роста.

Колхозные звенья нашей области в ответ на призыв алтайских колхозников начать социалистическое соревнование за урожай нынешнего года взяли на себя высокие обязательства. Они полны желания сдержать слово, дать родной стране еще больше хлеба, чем в прошлом году. По примеру передовиков, сотни звеньев обещают собрать урожай зерновых не менее 20—30 центнеров с гектара, чтобы заслужить благодарность товарища Сталина, завоевать право на высокие правительственные награды. Но это обязательство будет выполнено в том случае, если звено соберет высокий урожай прежде всего с озимых посевов. Вот и подумайте, что значит для вашего звена, для всего колхоза, района и всей области заботливый уход за посевами нынешней весной.

Передовые звенья области, понимая это, так и поступают. Сегодня в нашей газете сообщается о том, что звено Марии Васильевны Лукашевой из колхоза «Красный партизан» Уразовского района в короткий срок подкормило все посевы озимых, закрепленные за ним. Есть такие звенья и в других районах. Но вы понимаете, что если в колхозе озимые подкормят два—три звена, а остальные этого не сделают или сделают кое-как, то мало будет пользы колхозу. А сейчас, когда условия для подкормки наступили самые благоприятные — многие звенья еще медлят с подкормкой. В самом деле, если уход за озимыми начали уже в некоторых солнцевских колхозах, то почему же почти ничего не сделали еще звенья Б.-Троицкого, Шебекинского, Томаровского, Микояновского и некоторых других южных районов, где озимые освободились от снега гораздо раньше? Если знатное звено А. Сноповой из колхоза «Веселе життя» подкормило 12 га озимых, то все остальные звенья Шебекинского района—не более 140 га.

Почему это происходит? Потому, что многие звеньевые и агрономы этих районов не учитывают, видимо, того, что важно не только дать растениям озимых питание, но и дать его **во-время**, то-есть по тало-мерзлой или же даже по мерзлой земле. Поздняя подкормка дает незначительные прибавки урожая.

Вот почему мы обращаемся к звеньевым Б.-Троицкого, Шебекинского, Томаровского и других южных районов с призывом ликвидировать это отставание, не упустить благоприятных сроков подкормки.

Провести уход за озимыми образцово — дело рук прежде всего звеньевых. От того, как вы сами возглавите колхозников звена, как организуете их — и будет зависеть успех дела. Особенно большая роль возлагается на звеньевых — мастеров высокого урожая. Вы должны показать пример в этой работе! Мы обращаемся к знатной звеньевой большетроицкого колхоза «Вторая пятилетка» Валентине Аулова: добейтесь, чтобы озимые подкармливали все звенья не только вашего, но и соседнего колхоза, с которым вы соревнуетесь; мы призываем знатную шебекинскую звеньевую т. Сноп-кову, Героев Социалистического Труда— старооскольскую звеньевую т. Мартынову, глушковскую звеньевую т. Лободенко, волоконовскую звеньевую т. Славгородскую, скороднянскую звеньевую т. Крылову: поведите за собой все отстающие звенья, ибо от этого, от участия в подкормке каждого звена будет зависеть размер урожая, а значит и размер дохода всего колхоза.

Кое-где у нас не начинают подкормку по той причине, что за звеньями не закреплены еще даже участки озимых. Таких фактов много, к примеру, в Касторенском районе. Объясняется это неповоротливостью правлений колхозов, агрономов. Требуйте от руководителей колхозов, от агрономов, чтобы участки вашему звену были отведены немедленно, проявите больше настойчивости в этом —вас всегда поддержат!

Важно не только выполнить планы подкормки, которые не так уж велики. Вы должны стремиться к тому, чтобы **внести удобрения на всю площадь озимых.** А для этого нужно не прекращать их заготовку. Изыскивайте столько удобрений, сколько требуется для подкормки по нормам, рекомендуемым агрономами. Нужно заранее вывезти удобрения на участки озимых. Только высококачественная подкормка даст наивысшую прибавку в урожае!

Уже наступила горячая пора полевых работ. Теперь дело за вами, товарищи звеньевые! От вашего труда, от вашей настойчивости, организованности будет зависеть успех. Не теряйте времени! Все—в поле! Больше удобрений озимым! За дружную, боевую работу, за высокие урожаи для нашей Родины!

□ □ □

ЕСТЬ 1800 ГЕКТАРОВ!

ВАЛУЙСКИЕ КОЛХОЗЫ ЭНЕРГИЧНО БОРЮТСЯ ЗА УРОЖАЙ

ВАЛУЙКИ. **(По телефону. Корр. «Курской правды»).** Здешние колхозники в содружестве с работниками МТС и специалистами сельского хозяйства решили снять с каждого гектара стопудовый урожай ржи и пшеницы.

Валуйчане верны своему слову. Живое тому подтверждение —успешный ход подкормки озимых. К этому агромероприятию колхозы отнеслись серьезно. Они заготовили 8 тысяч тонн навозасыпца и 12 тысяч центнеров золы и помета—больше чем надо по заданию, выбрали все минеральные удобрения, в поле вывезено 48 тысяч тонн навоза, что составляет 96 процентов плана. Прекрасно работают передовики, задавая тон всем колхозникам. Мастера высоких урожаев—звеньевые Екатерина Ивановна Алтухова и Екатерина Максимовна Короткова в три дня выполнили план и сейчас вносят удобрения на всю площадь озимых.

Добрым словом отзываются колхозники о работе агрономов. Выехав в колхозы, агрономы райсельхозотдела и МТС т.т. Трубников, Зажарская, Соколова, Толстых, Ватулин и другие непосредственно в поле помогают звеньям и бригадам, строго следят за качеством работы. Обычно на гектар вносится 4—5 тонн навоза-сыпца, 5—6 центнеров золы и помета и минеральные удобрения. Темпы подкормки озимых нарастают. Например, 21 марта подкормка проведена на площади 439 гектаров, а всего подкормлено 1800 га—72 процента плана.

—о—

ЗАБОТЛИВЫЙ УХОД ЗА ОЗИМЫМИ

ЗВЕНЬЯ ПЕРЕВЫПОЛНЯЮТ ПЛАНЫ ПОДКОРМКИ

УРАЗОВО. **(По телефону. Корр. «Курской правды»).** В сельхозартели «Боевик» 220 гектаров озимой пшеницы и 260 гектаров ржи. Звеньевые Наталья Севастьянова, Мария Ильинская, Нехотина и бригадир тракторного отряда Василий Прохорович Татаринов договорились вырастить по 210 пудов озимых хлебов на площади в 100 гектаров.

Озимые получают заботливый уход. Пшеница обильно подкормлена. На гектар вносили 5—6 тонн сыпца. Видно старание в работе остальных 12 звеньев колхоза. Внесены удобрения на всей площади пшеницы и 30 гектарах ржи. План перевыполнен. Работа продолжается.

Полностью подкормила свой участок звеньевая Мария Васильевна Лукашева из колхоза «Красный партизан», которая в прошлом году благодаря этому важному агроприему собрала по 30 центнеров озимой пшеницы с гектара.

Колхозы района уже провели подкормку озимых посевов на площади 1500 гектаров.



Звено Александры Применко из колхоза «Заря» Глушковского района подкармливает озимые. На переднем плане А. Применко. Фото М. Шеховцова.

„Потом разберемся"...

В КАСТОРНОМ ЗВЕНЬЯ ЕЩЕ НЕ ЗНАЮТ УЧАСТКОВ

КАСТОРНОЕ. **(По телефону. Корр. «Курской правды»).** В прошлом году 42 колхоза района не выполнили плана урожайности, остались в долгу перед государством. Произошло это прежде всего потому, что большинство звеньев в этих артелях не применило весь комплекс агротехнических мероприятий.

Ранней весной, например, когда передовые колхозы уже подкармливали озимые посевы, колхозы «Путь к социализму», им. Димитрова, «Красный сахарник», им. Буденного, «Красный пахарь» и другие только начали завозить минеральные удобрения, собирать навоз, золу, птичий помет.

Уроки прошлого года ничему не научили председателя колхоза «Путь к социализму» тов. Будкову. И ныне здесь не видно никаких признаков подготовки к севу. Несмотря на погожие дни, колхозники продолжают сидеть дома.

— Вы уже подготовились к подкормке озимых?—спросили мы у звеньевой Анны Горшковой.

— Пока нет,—ответила она,—мы не имеем плана агромероприятий. Работать хотим, но не знаем, что делать.

В наш разговор вмешалась председатель колхоза Будкова.

— Только сейчас, в конце марта, дали нам план агромероприятий,—говорит она.

Но это оправдание не выдерживает никакой критики. Здесь за всю зиму со звеньевыми и колхозниками о подготовке к севу никто не говорил.

То же самое мы увидели в артели им. Димитрова (председатель тов. Обухов). Участки не закреплены, вывозку навоза, сбор золы и птичьего помета только начали. В работе звеньев допущена обезличка. Людей часто перебрасывают из одного звена в другое. Председатель колхоза Обухов не является в правление неделями.

Можно еще назвать колхозы «Верный путь», «Большевик», «Третья пятилетка», «Красная Армия», им. Чапаева и другие, где большинство звеньев не приступило к вывозке навоза и сбору местных удобрений, не имеет агропланов, не знает своих участков.

Недавно районная газета «Путь колхоза» писала о колхозе «Правда», отметила его успехи в подготовке к севу. Но в беседе со звеньевыми Пелагеей Ширяевой и Марией Ширяевой выяснилось, что они тоже не знают своих участков.

— Мы пока коллективно возим навоз, потом разберемся,—говорят звеньевые.

Почему же в Касторном прекратили работу со звеньевыми и звеньями?

„Нет данных"

ТОМАРОВКА. **(По телефону. Корр. «Курской правды»).** Медленно ведут подкормку озимых посевов колхозы Томаровского района. За все время подкормлено только 70 гектаров.

Происходит это потому, что в Томаровке не руководят этим важнейшим государственным делом. Указание о подкормке райисполком дал колхозам с большим опозданием. Но даже и после этого руководители района и в первую очередь отдела сельского хозяйства продолжают пребывать в безмятежном спокойствии.

Наш корреспондент попросил, например, председателя исполкома райсовета тов. Кондратьева рассказать, почему плохо идет подкормка. Но тов. Кондратьев даже не знает, сколько колхозов проводят подкормку, где она начата.

— Под руками нет данных,—говорит тов. Кондратьев.

Странная причина. Как же в таком случае можно руководить этим важным делом, подтягивать отстающие колхозы?

Руководители райисполкома обязаны срочно принять меры для улучшения ухода за посевами озимых.

СВОДКА

о ремонте тракторов по МТС на 20 марта

(в процентах к плану)

Ясеновская	100	Крупецкая	88,1	Первомайская	78,9
Тавричанская	100	Васильевская	88,0	Тербунская	78,8
Дьяконовская	100	Ольховатская	88.0	Черемисиновская	78,6
Б.-Жировская	100	Б.-Троицкая	87,5	Прохоровская	78,3
Русановская	100	Н.-Оскольская	86,2	Ржавская	78,1
Чернянская	100	Беловская	86,1	Сумовская	77,8
Уразовская	100	Щигровская	86,1	Ивнянская	77,3
Бершаковская	100	Возовская	85,7	Воловская	76,9
Грушевская	100	Дорогощанская	85,7	Кондрицкая	76,9
Курская	100	Пселецкая	85,7	Кривецкая	76,7
Р.-Будская	100	Разветьевская	85,7	Волобуевская	76,5
Богословская	100	Тимская	85,7	Принцевская	76,3
В.-Михайловская	100	Каменская	85,4	Кр.-Яружская	76,1
Дерюгинская	100	Ольшанская	85,4	Лукашевская	76,1
Кр.-Полянская	100	Б.-Халанская	85,3	Мантуровская	76,0
Корочанская	100	Мелехинская	85,2	Шаховская	75,9
Ореховская	100	Старковская	85,0	Китаевская	75,7
Отрешковская	100	Тавровская	85,0	Мелавская	75,7
Панинская	100	Фатежская	84,8	Сажновская	75,7
Полевская	100	Касторенская	84,6	Валуйская	75,6
Пушкарская	100	Сокольская	84,6	Беленихинская	74,3
Ситнянская	100	Жерновецкая	84,4	Кировская	74,0
Холоднянская	100	Свободинская	83,9	Белгородская	73,3
Обоянская	97,7	Ястребовская	83,8	Горшеченская	73,3
Сукмановская	97,5	Суджанская	83,7	Поныровская	73,3
Береговская	97,1	Амоньская	83,3	В.-Реутчанская	73,1
Псельская	97,0	Бесединская	83,3	Им. Кирова	72,7
Линецкая	96,7	Ширковская	83,3	Хомутовская	72,7
Снагостская	96,7	В.-Любажская	82,9	Готнянская	72,0
Ваблинская	96,4	Никитская	82,8	Шляховская	71,9
Скороднянская	96,4	Ст.-Савинская	82,8	Б.-Солдатская	71,4
Волфинская	96,3	Борисовская	82,7	Ив. Лисичанская	71,4
Копенская	95,4	Кремяновская	82,6	Набережанская	71,4
Томаровская	95,1	Салтыковская	82,5	Н.-Гридинская	70,6
Рыльская	94,7	Деревенская	82,3	Алексеевская	70,4
Воробьевская	94,8	Заолешенская	82,0	Владимировская	70,4
Бубновская	94,6	Кривцовская	82,0	Ст.-Лещинская	70,4
Кореневская	94,1	Дмитриевская	81,8	Толоконовская	69,6
Глушковская	93,7	Полянская	81,8	Грайворонская	69,0
Льговская	93,3	Им. Калинина	81,6	Солнцевская	69,0
Усланская	93,1	Кожлянская	81,2	Крестищенская	68,7
Казинская	92,1	Чуевская	80,8	Семеновская	68,0
Фатеевская	92,0	Ютановская	80,8	Комсомольская	67,6
Мармыжанская	91,4	Лесная	80,6	Слоновская	67,6
Касиновская	91,3	Стригуновская	80,4	Анненская	66,7
Шумаковская	91,3	Зиборовская	80,0	Медвенская	66,7
Охочевская	91,2	«Путь Ильича»	80,0	Низовская	66,7
Машкинская	90,9	Черновецкая	80,0	Черкасская	65,6
Им. 17 партсъезда	90,5	Михайловская	80,0	Лукинская	65,3
Долгобудская	90.3	Конышевская	79.4	Кр.-Октябрьская	63,6
Волоконовская	89,6	Октябрьская	79,4	Прилепская	62,5
Золотухинская	89,6	«Победа»	79,3	Городищенская	62,2
Ст.-Оскольская	89,4	Им. Профинтерна	79,3	Белагинская	60,0
Ст.-Безгинская	89,3	Соковнинская	79,3	Верхопенская	59,5
Р.-Платавская	88,6	Шерекинская	79,2		
Шебекинская	88,2	Б.-Полянская	78,9	Итого	83,3

Пример передовых звеньев

РЫЛЬСК. **(Корр. «Курской правды»).** Ефремовские звенья делом подкрепляют свои обязательства, взятые в письме к товарищу Сталину.

Как только установилась погода, колхозники и колхозницы звена Марии Без'языко из артели «Первое Мая» вышли на подкормку озимых. За три дня на площадь 13 га они внесли 86 тонн сыпца.

Начали подкормку озимых все колхозы Романовского и Октябрьского сельсоветов. Звено Валентины Симоненко из колхоза «Красная поляна» вывезло для подкормки 136 тонн сыпца.

Дружно работает звено Надежды Карташевой из этого же колхоза. Соревнуясь со звеном В. Симоненко, члены звена вывезли в поле 130 тонн сыпца.

СВОДКА

о вывозке навоза, засыпке и очистке семян на 20 марта

(в процентах к плану).

	Вывез. навоза	Засып. семян.	Очищ. семян
Михайловский	162	76	91
Ст.-Оскольский	115	138	76
В.-Любажский	114	91	95
Бесединский	98	106	80
Золотухинский	96	111	80
Рыльский	95	115	89
Валуйский	94	137	100
Ясеновский	93	103	88
Фатежский	93	108	95
Скороднянский	88	122	88
Глушковский	85	133	100
Свободинский	85	109	84
Б.-Дворский	84	117	83
Стрелецкий	82	105	93
Поныровский	79	98	83
Тимской	78	106	82
Мантуровский	75	115	90
Борисовский	75	103	95
В.-Михайловский	73	102	93
Ястребовский	71	101	98
Льговский	70	97	84
Корочанский	67	102	97
Кореневский	67	100	84
Белгородский	67	112	76
Конышевский	66	77	84
Хомутовский	64	103	93
Тербунский	62	96	86
Иванинский	62	81	99
Крупецкой	61	87	83
Чернянский	60	106	83
Ленинский	59	74	81
Дмитриевский	58	94	93
Медвенский	54	100	73
Суджанский	54	106	88
Беловский	54	104	86
Пристенский	53	102	89
Н.-Оскольский	53	129	93
Прохоровский	52	109	82
Грайворонский	51	110	95
Томаровский	50	106	82
Черемисиновский	47	107	75
Б.-Полянский	44	102	78
Уразовский	44	110	92
Воловский	44	102	87
Кривцовский	43	121	72
Солнцевский	43	114	76
Ивнянский	41	102	89
Волоконовский	37	109	87
Касторенский	37	98	79
Б.-Троицкий	37	101	84
Кр.-Яружский	37	105	98
Горшеченский	36	85	77
Обоянский	34	105	92
Беленихинский	29	114	62
Микояновский	29	111	79
Советский	28	76	85
Сажновский	27	92	85
Октябрьский	27	74	90
Ракитянский	27	107	95
Б.-Солдатский	26	87	86
Шебекинский	23	103	75
Шигровский	22	95	82
По области:	60	103	87

УЧИТЬСЯ У ПЕРЕДОВИКОВ

★ ★

(ОБЗОР ПИСЕМ В РЕДАКЦИЮ)

★ ★

Каждый день приближает нас к горячей поре полевых работ.

В редакцию нашей газеты поступает много писем о предпосевных делах в колхозах. Особый интерес представляют письма звеньевых. В них рассказывается о замечательном явлении, которое сейчас происходит в деревне: передовые звеньевые передают свой опыт отстающим, добиваются, чтобы не одно—два звена в колхозе, а все звенья вырастили высокий урожай.

Вот что пишет Мария Васильевна Бельская, звеньевая тербунского колхоза «Красный Октябрь».

«В прошлом году на каждом из 8 гектаров мое звено вырастило почти по 33 центнера ржи. Нынче я соберу еще лучший урожай. Но у меня забота не только о своем звене,—хочется, чтобы все звенья соседних артелей применили мой опыт и тоже добились серьезных успехов.

В своем колхозе я вместе с правлением собрала всех 24 звеньевых и рассказала им, что надо делать, чтобы быть с хорошим урожаем. Побывала в трех колхозах—«Смычка», им. Орджоникидзе, им. Молотова. Там тоже беседовала с звеньевыми. На-днях опять навестила эти колхозы. Что ж, есть чему радоваться. Звенья собрали много удобрений для весенних подкормок, хорошо очистили семена, а ефремовцы по моему примеру думают сеять яровую пшеницу вперекрест».

Взаимная помощь нынче выходит из границ одного колхоза или даже района. Колхозники отстающей артели им. 8 марта Ленинского района просят передать благодарность колхозникам артели «Память Пензева» Большетроицкого района, которые помогли им семенами.

«Мы обещаем вам,—пишут колхозники «8 марта»,—правильно использовать эту помощь и собрать нынче богатый урожай».

Социалистическое соревнование за лучшую подготовку к севу в эти дни разгорается с новой силой.

«В нашем колхозе «20 лет Октября»,—сообщает знатная звеньевая Борисовского района Екатерина Руденко,—соревнуются все звенья, и они добились хороших показателей. Мое звено соревнуется с звеном т. Зозули. Все члены наших звеньев участвуют в работе. Недавно мы проводили проверку. Мое звено заготовило достаточно местных удобрений для подкормки».

Интересное письмо прислала в редакцию знатная звеньевая колхоза «13 годовщина Октября» Льговского района М. М. Рязанцева. Она пишет:

«После того, когда правительство наградило меня орденом Ленина за то, что мое звено в прошлом году высокий урожай собрало, я получила много поздравительных писем. От души поздравили меня воины нашей родной Советской Армии. Они просили меня описать, как я добилась высокого урожая. И я им описала, как работало мое звено. А потом получила ответное письмо. Мне пишут: «Ваше письмо мы обсудили на общем собрании. Все мы выражаем вам благодарность за самоотверженный труд, желаем новых успехов, а с своей стороны обещаем еще упорнее учиться, крепить воинскую дисциплину, зорко охранять государственные границы нашей социалистической Родины».

Это дорогое письмо мы читали всем звеном. И решили мы нынче получить ржи с 8 гектаров по 35 центнеров, сахарной свеклы на 2 гектарах по 500 центнеров, о чем написала я нашим знакомым воинам».

О высоких обязательствах своих бригад, о многом, что уже сделано по подготовке к весне, о горячих предпосевных делах рассказывают в своих письмах бригадиры Анна Анастасьевна Бондаренко из глушковского колхоза им. Сталина и Василий Климович Галентовский из суджанской артели «Красное знамя». О соревновании в колхозах «Парижская коммуна» Грайворонского района и им. Петровского Ивнянского района пишут тт. Черкашин и Савенков. В. Калужский в письме из Поныровского района рассказывает о том, что кузнец Т. С. Анисимов отремонтировал инвентарь в колхозах «Красная заря» и «Дружный», а теперь помогает соседним артелям. П. Грибанов сообщает о том, что в передовых колхозах Бесединского района в эти дни успешно ликвидируют недостатки, вскрытые во время смотра готовности к весеннему севу.

Во многих колхозах инициаторами соревнования за образцовую подготовку к весне выступили комсомольцы. «С помощью комсомольцев,—сообщает из Дмитриевского района А. Хромов,—колхозы «Победа», им. Чапаева, им. Ленина и другие заготовили достаточно удобрений, полностью отремонтировали инвентарь, хорошо очистили семена». О хорошей работе комсомольцев артели им. газеты «Правда» Касторенского района пишет Ю. Голубятников.

Но в каждом районе есть еще отстающие артели, в которых даже сейчас, когда до начала весенне-полевых работ остались считанные дни, не чувствуется тревоги за урожай.

Так обстоит дело в колхозах им. Куйбышева Старо-Оскольского района и им. Куйбышева Фатежского района. Об этом сообщают в своих письмах тт. А. Подопригора и А. Головии. А вот что пишет из Большетроицкого района А. Дегтярев:

«В колхозе «Пламя революции» семена не очищены, инвентарь не готов, местных удобрений собрали мало. Это происходит потому, что правление не укрепляет звенья. За ними даже не закреплены участки. В колхозе есть партийная организация, но за всю зиму она только один раз обсуждала вопрос о подготовке к весеннему севу. Редко бывают в артели работники райкома партии, а если и бывают, то не интересуются, почему она отстает».

Причины отставания колхоза «Пламя революции» типичны для многих артелей области. Партийные и советские органы, отделы сельского хозяйства все еще плохо руководят отстающими колхозами, не оказывают им помощи в подготовке к весеннему севу.

Время не ждет! Пора в каждом колхозе добиться участия в работах каждого звена и по примеру передовиков образцово подготовиться к весенне-полевым работам.

ПРИБЫТИЕ В МОСКВУ ФИНЛЯНДСКОЙ ПРАВИТЕЛЬСТВЕННОЙ ДЕЛЕГАЦИИ

22 марта в Москву прибыла финляндская правительственная делегация в составе министров иностранных дел Финляндии гг. К. Энкеля и Р. Свенто, министра внутренних дел Финляндии г. Ю. Лейно, вице-председателя сейма Финляндии г. У. Кекконен, депутатов сейма гг. О. Пелтонен и И. Седерьельм и других официальных лиц.

Одновременно в Москву прибыл посланник СССР в Финляндии Г. М. Савоненков.

На Ленинградском вокзале прибывших встречали заместители министра иностранных дел СССР А. Я. Вышинский и В. А. Зорин, заместитель председателя Моссовета П. В. Абрамов, генерал-лейтенант Н. В. Славин, комендант г. Москвы генерал-лейтенант К. Р. Синилов, заведующий 5-м европейским отделом МИД СССР А. Н. Абрамов, заведующий протокольным отделом МИД СССР Ф. Ф. Молочков.

При встрече присутствовали члены финляндской миссии в СССР во главе с посланником г. К. Сундстремом и главы ряда посольств и миссий, аккредитованные в Москве.

Вокзал был украшен финляндскими и советскими флагами.

(ТАСС).

Беседа В. М. Молотова с г.г. Энкелем и Свенто

22 марта министр иностранных дел СССР В. М. Молотов имел беседу с министром иностранных дел Финляндии г-ном К. Энкелем и министром иностранных дел Финляндии г-ном Р. Свенто.

В беседе приняли участие заместитель министра иностранных дел СССР А. Я. Вышинский, советский посланник в Финляндии Г. М. Савоненков и посланник Финляндии в СССР г-н К. Сундстрем.

(ТАСС).

К V областной партийной конференции

ВНИМАНИЕ И ПОМОЩЬ КОЛХОЗНЫМ ПАРТОРГАНИЗАЦИЯМ

Количество колхозных парторганизаций в нашей области увеличилось по сравнению с довоенным более чем в четыре раза. Несомненно, возросло и влияние их на артельные дела.

Однако, как показали районные партийные конференции, во многих районах колхозным парторганизациям не уделяется должного внимания. Зачастую колхозные парторганизации целиком предоставлены самим себе.

Почему так получается? Потому, что в работе некоторых райкомов не изжиты серьезные недостатки. На конференциях приводилось немало примеров слабой работы колхозных парторганизаций. Однако не всегда из них делались правильные выводы.

Встречаются попытки возложить вину за плохое руководство первичными парторганизациями только на работников оргинструкторских отделов райкомов. Но в состоянии ли эта небольшая группа работников, обычно тоже используемых в качестве уполномоченных, регулярно бывать во всех организациях, помогать им? Нет, конечно. Тем более, что состав инструкторов этого отдела часто меняется. На Прохоровской районной партконференции заведующий оргинструкторским отделом райкома тов. Шевцов заявил, что у него за год сменилось шесть инструкторов.

Помогать первичным парторганизациям должны все члены районного комитета и руководящие работники аппарата. Этого, к сожалению, в ряде районов не было.

Выступая на районной партконференции с отчетным докладом, секретарь Ивнянского райкома ВКП(б) тов. Кирин привел следующий документ: На повестке дня одного из общих собраний парторганизации колхоза им. Чкалова стояли вопросы:

«Самостоятельная учеба коммунистов и рост парторганизации.

Обсуждение закрытого письма райкома ВКП(б) и инструкций ЦК ВКП(б) об уплате членских взносов.

О текущем моменте».

По всем трем (вернее сказать —пяти) вопросам было принято одно постановление:

«По изучению Устава ВКП(б) с кандидатами и комсомольцами закрепить тов. Севрюкова М. М.

Всем коммунистам приступить к самостоятельному изучению истории ВКП(б).

По ликвидации самогоноварения повести массово-политическую работу среди населения по бригадам».

Особенно огорчило тов. Кирина, что протокол появился в этаком виде, несмотря на присутствие на собрании заведующего парткабинетом тов. Беляева, сделавшего доклад о текущем моменте. Тов. Беляев признал, что считал ведение партийного хозяйства и инструктирование по этому вопросу делом только организационно-инструкторского отдела.

К сожалению, в практике многих райкомов партии повелось так, что, приезжая в первичные парторганизации, работники отдела пропаганды и агитации интересуются идеологической работой, а работники орготдела—организационной и т. д.

Тов. Беляев, сделав на собрании доклад, не помог направить обсуждение других вопросов по правильному руслу.

Приведенное тов. Кириным постановление—живой упрек райкому. Оно никого ни к чему не обязывает. Проверить его выполнение невозможно. А таких решений в первичных партийных организациях немало.

Большинство секретарей первичных организаций на селе не имеет необходимых знаний и опыта работы. Они приобретут их современем, но сейчас им нужна поддержка на каждом шагу. Их надо учить не только в политшколах и на семинарах, но и на практических делах, советом, критикой их недостатков и ошибок. Им необходимо передать огромный опыт организационной и политической работы, накопленный нашей партией.

Как это осуществить? В состоянии ли, скажем, Старооскольский райком через своих штатных работников, оказать нужную помощь всем 160 первичным парторганизациям? На районной конференции выяснилось, что райком не справлялся с этой задачей. Однако вопрос о привлечении внештатных инструкторов поставлен только теперь, на последней конференции.

Районные партийные конференции показали, что колхозные парторганизации еще недостаточно окрепли. Их влияние на колхозные дела зачастую невелико. Однако в каждом районе эти организации исчисляются уже десятками. И мы превосходно понимаем, какое у них большое будущее. Вот почему нельзя терпеть того равнодушия и беспечности, которые проявляются во многих районах по отношению к молодым колхозным парторганизациям.

Редко обсуждаются на бюро райкома доклады секретарей парторганизаций, причем в самой постановке этих вопросов установился шаблон. Райком должен учить секретарей глубоко вникать в экономику колхозного производства, правильно анализировать положение дел в артели, находить верное решение задач, которые встают на каждом этапе. Что требуется для этого? Нужно, чтобы постановления, принимаемые на бюро, были глубокими и поучительными, чтобы они рассылались или печатались в местной газете. Этого зачастую не делается, и о решениях райкома на местах не знают.

Бывает и хуже. Иногда райкомы принимают по докладам секретарей первичных колхозных парторганизаций такие решения, которые толкают их на неправильный путь, сбивают с толку.

Например, рассматривая (10 сентября 1947 г.) вопрос о развитии общественного животноводства в колхозах имени Чкалова и «Новая жизнь», бюро Ивнянского райкома заслушало секретарей первичных организаций этих артелей тт. Колчева и Шатохина. В принятом постановлении бюро обязало этих товарищей, как руководителей парторганизаций...

«В срок до 10 октября снять всех телят по договорам с контрактации, поставить их на колхозные фермы, выполнить план развития общественного животноводства по крупному рогатому скоту» и т. п.

Что обязан предпринять секретарь колхозной парторганизации, получив такую директиву? Он должен по точному смыслу постановления райкома подменить правление колхоза, администрировать.

Может быть, приведенное нами постановление райкома — случайная ошибка? Нет! В таком же духе сформулировано решение о развитии животноводства в колхозе им. 17 партс'езда и др. Толкая первичные партийные организации на путь администрирования, райком сквозь пальцы смотрел на их упущения в области партийно-организационной и политической работы. В результате парторганизация колхоза «Красный партизан» собиралась за год только три раза.

На районных партконференциях много справедливых упреков слышалось по поводу семинаров секретарей первичных парторганизаций. Каковы недостатки этих семинаров? В ряде районов они созываются редко, и занятия часто проводятся на низком уровне. Иногда они подменяются совещаниями по поводу очередных хозяйственно-политических кампаний, и тогда все дело сводится к «накачке», внушениям и предупреждениям.

Во многих районах семинары проводятся недифференцированно: приглашаются сразу секретари и колхозных, и территориальных, и заводских парторганизаций. Мы надеемся, что областная партийная конференция, подведя итоги тому, что уже сделано по руководству колхозными парторганизациями, учтет имеющиеся недостатки и наметит меры к решительному улучшению этой работы.

М. КАРПОВ.



Кузнец-стахановец Я. Литвиненко, один из лучших агитаторов на Глушковской суконной фабрике, читает газету рабочим механической мастерской. Фото М. Шеховцова.

Забота о политическом и культурном росте председателей колхозов

В 1947 году колхозы Золотухинского района досрочно, к 25 сентября, выполнили план хлебопоставок, дали государству дополнительно 25 тысяч пудов зерна, обеспечили себя семенами и посеяли озимых культур на 1500 га больше, чем в предыдущем 1946 году. Эти успехи об'ясняются тем, что мы улучшили нынче работу с людьми и прежде всего с председателями колхозов и колхозным активом.

Однако, рассматривая итоги сельскохозяйственного года, мы не могли не заметить, что далеко не все председатели колхозов успешно справлялись с задачами, стоящими в порядке дня, не все правильно понимают эти задачи и разбираются в политике партии и правительства.

Вот пример. Колхозы, которыми руководят тт. Лыков и Татаренков, находятся рядом, имеют одинаковые условия, но результаты хозяйственной деятельности у них разные. Колхоз, которым руководит т. Лыков, передовой в районе. Он вырастил высокий урожай, одним из первых выполнил священную заповедь перед государством. Артель же, возглавляемая т. Татаренковым, развивается плохо, отстает в выполнении хозяйственно-политических кампаний. Сравнивая работу этих двух колхозов, райком пришел к выводу, что одной из причин отставания одного из них является отсутствие общеобразовательных и политических знаний у председателя т. Татаренкова.

В самом деле, т. Татаренков из-за своей малограмотности не может даже самостоятельно составить наряд, проверить его, а это сказывается на организации труда. Он не думает о перспективах развития хозяйства, не вникает в его экономику, работает механически. И это, как мы убедились, беда не только одного тов. Татаренкова. В районе много хороших, добросовестных руководителей колхозов. Но они не имеют достаточного общего и политического образования и от этого много теряют.

Недавно подводились итоги сельскохозяйственного года, составляли отчеты. Мы увидели, что некоторые председатели колхозов из-за малограмотности не могли активно участвовать в этом деле, занимали позиции наблюдателей.

При составлении производственно-финансовых смет председатель колхоза «Надежда» т. Дернов заявил: «Счетовод составлял смету, он и должен в ней разбираться, а я только на вопросы трудящихся отвечал...».

Тов. Кондратьев из колхоза «17 партс'езд» совершенно неправильно подошел к организации социалистического соревнования. Он пришел к своему счетоводу и заявил: «Напиши обязательства звеньев, подыщи нарочного и направь их пакетом в райком».

Малограмотность колхозных кадров мешала нам развивать у них интерес к теории, повышать уровень политических знаний. 80 процентов всех председателей колхозов имеют у нас образование за 2—3 класса. Райком пришел к выводу, что необходимо серьезно взяться за общеобразовательную учебу председателей колхозов, поднять их идейный уровень. Без этого немыслимо успешно руководить колхозами.

При семилетних школах мы организовали 11 вечерних школ взрослых, в которых занимается 279 человек. Это—председатели колхозов, бригадиры, полеводы, животноводы, отдельные председатели сельских советов. Занятия начались со второй половины декабря, проводятся два раза в неделю с 7 до 11 часов вечера. Есть программы, учебный план, есть твердое расписание занятий.

Партийные организации вникают в детали учебного процесса, заботятся о подготовке учебных помещений, о тетрадях, учебниках и т. п. На занятиях широко используются наглядные пособия: карты, глобус, всевозможные экспонаты. В школах изучаются биографии В. И. Ленина и И. В. Сталина, русский язык, арифметика, география, Конституция СССР.

К комплектованию вечерних школ мы подошли дифференцированно. В каждой из них две группы. В первой занимаются товарищи, не имеющие четырехклассного образования, во второй —окончившие сельскую школу. Руководство учебным процессом возложено на учителей, директоров школ, заведующего районо. Перед школами поставлена задача—дать слушателям 1 группы образование в об'еме 4 классов, слушателям 2 группы—в об'еме 5 классов. Занятия проходят регулярно. Раз в месяц в райкоме обсуждаем ход учебы, устраняем недостатки. В Седмиховской школе, например, некоторое время была низкая посещаемость. Мы обратили на это внимание секретаря парторганизации т. Черкашиной, посоветовали ей, как улучшить посещаемость, а после, в порядке контроля, слушали ее отчет на совещании. Сейчас учеба в этой школе идет нормально.

На уроках русского языка и арифметики нередко используются примеры из жизни колхозов. От этого изучаемые предметы становятся более понятными. На занятиях слушатели школ—председатели колхозов знакомятся, как правильно оформлять деловые бумаги, договоры, акты, высчитать проценты, замерить площадь, начислить трудодни, подсчитать и распределить доходы в колхозах, спланировать работу правления артели.

Школы работают 3 месяца. Пока трудно говорить о результатах учебы, но интерес к ней растет с каждым днем. Председатель колхоза им. Карла Маркса т. Афонин просит учителей чаще вызывать его к доске, так как ему кажется, что таким образом он лучше разбирается в материале.

Председатель колхоза «Октябрьский путь» т. Конев стал более вдумчиво руководить хозяйством. На одном из последних колхозных собраний он поставил вопрос о приобретении двигателя для колхозной мельницы, наметил план развития подсобных отраслей хозяйства, увеличения артельного дохода.

Текущая практическая работа нисколько не мешает учебе председателей колхозов. Колхозы Коневского и ряда других сельсоветов полностью готовы к севу, отсортировали семена, отремонтировали инвентарь, выполнили планы зимних агромероприятий.

Вместе с этим мы обратили внимание и на повышение идейного уровня и деловой квалификации колхозных кадров. 33 председателя колхоза занимаются в кружках по изучению истории партии. Все они учились на курсах по повышению квалификации. Кроме этого, мы ежемесячно проводим семинар по вопросам агротехники, экономики и организации труда.

В феврале мы провели семинар, на котором присутствовало 57 председателей колхозов. Читались лекции: о международном положении; о плане сельхозработ на 1948 год; о подборе, расстановке и воспитании кадров в колхозе; об Уставе сельхозартели; об организации труда; о дополнительной оплате за перевыполнение плана урожайности. Лекции читали квалифицированные лекторы, а по двум последним вопросам выступали председатели передовых артелей тт. Рязанцев и Золотухина.

В марте снова будем проводить семинар. На бюро райкома уже рассмотрели и утвердили тематику лекций и докладов. Намечается снова поставить лекцию о международном положении, о том, как составить рабочий план сева, как организовать труд колхозников весной.

Однако председатели колхозов нуждаются и в повседневной практической помощи, в советах. Раньше мы не всегда оценивали это и потому иногда допускали излишнее администрирование, мелочную опеку, что никак не помогало растить кадры, а принижало чувство ответственности, сковывало инициативу. Теперь, как говорят, вплотную занявшись выращиванием колхозных кадров, повышением их общеобразовательного уровня, мы были вынуждены задуматься и над некоторыми другими вопросами, пересмотреть свой стиль руководства, методы работы.

В райкоме, райисполкоме, в сельских советах председатель колхоза теперь реже слышит окрик, грубость. Я не могу сказать — совсем не слышит, так как отдельные факты грубости бывают и сейчас, но теперь мы их обсуждаем, боремся с ними, чего не было раньше.

На бюро райкома часто слушаем доклады председателей отстающих колхозов, предварительно глубоко изучаем их работу. Колхоз «Красная милиция» — самый крупный в районе, раньше он отставал. Прежде чем слушать доклад о его работе на бюро, мы тщательно познакомились с экономикой артели, с кадрами, узнали главные недостатки и только после этого обсуждали вопрос о развитии артели. Нам стало ясно, что колхозу нужна большая помощь. И вот что было предпринято. Председателем артели был направлен коммунист тов. Тишин, бывший заведующий отделом технических культур, колхозу увеличили план весеннего сева, помогли семенами, послали в этот колхоз лучшую тракторную бригаду, посодействовали получить две новых сеялки, лесоматериал для постройки кирпичного завода. Колхозники горячо одобрили наши предложения. Сейчас артель быстро пошла в гору.

В отстающие колхозы райком и райисполком посылают лучших председателей, чтобы передать опыт, научить правильно работать. Так, в Верентиновский и Анненковский сельсоветы ездили председатель артели им. Дзержинского тов. П. Е. Золотухина и звеньевая этого колхоза К. Я. Золотухина. Председатель колхоза «17 партс'езд» т. Лыков вместе со своими звеньевыми делился опытом в колхозах Коневского сельсовета. Эта форма вполне оправдывает себя, и мы будем ее практиковать.

И еще об одной форме помощи председателям колхозов хочется сказать. На последнем пленуме райкома партии директор сушзавода т. Конев высказал мысль о шефстве над отстающими колхозами. Пленум одобрил это предложение. Каждая организация или предприятие имеют у нас теперь по 1—2 подшефных колхоза и оказывают им разностороннюю помощь.

Председатель колхоза — опора райкома партии. Это первое лицо, от которого зависит успех дальнейшего организационно-хозяйственного укрепления наших артелей. О нем надо по-настоящему, по-большевистски заботиться, помогать ему, учить, воспитывать. И чем больше райкомы партии будут работать с председателями колхозов, тем выше поднимется уровень всей нашей работы в деревне, тем больше будут наши успехи.

А. АГЕЙЧЕНКО,
секретарь Золотухинского райкома ВКП(б).

Умножать общественное хозяйство артелей

В 1940 году партия и правительство установили новый порядок заготовок сельскохозяйственных продуктов: от полеводства—с гектара пашни и от животноводства—с гектара закрепленной за колхозом земельной площади.

Этот порядок, принявший силу закона, создает все условия для всестороннего развития общественного хозяйства. Наоборот, старый порядок заготовок в зависимости от фактического посева и наличия скота ставил передовые колхозы в невыгодное положение по сравнению с отстающими, не использовавшими землю и средства производства для увеличения колхозного богатства.

Когда после войны появились настроения в пользу старого порядка заготовок, февральский Пленум ЦК ВКП(б) сурово осудил эти настроения. «Только противники колхозного строя, непонимающие прогрессивного значения для сельского хозяйства закона об исчислении обязательных поставок с каждого гектара пашни, закрепленной за колхозами, и забывающие всю серьезность ущерба, нанесенного войной общественному хозяйству колхозов, могут тянуть партию назад к отмененной, как не отвечающей интересам развития сельского хозяйства политике поставок в зависимости от посевных площадей»,—говорится в решениях Пленума.

В самом деле, колхоз может образцово выполнять обязательства перед государством только при условии всестороннего развития хозяйства, что заставит его полностью осваивать земли, укреплять экономику. Без этого дальнейшее укрепление колхозов будет тормозиться.

Приведем такой пример. В льговском колхозе «Красный Октябрь» до сих пор не освоена посевная площадь. В колхозе только 2 коровы и 4 вола, не развиты и другие отрасли—огородничество, садоводство. И чтобы выполнить обязательные поставки государству молока, шерсти, например, колхоз вынужден обращаться за помощью к колхозникам и платить за молоко хлебом. Общая стоимость трудодня здесь все время низкая, колхоз не имеет почти никаких денежных доходов.

Это колхоз, каких еще немало в области.

Укрепить экономику колхоза—значит поднять все отрасли его хозяйства и в первую очередь животноводство. Этого требует политика заготовок, интересы развития общественного хозяйства, интересы самих колхозников, особенно теперь, после денежной реформы и укрепления курса рубля.

Исходя из размеров земли, закрепленной за колхозом на вечное пользование, партия и правительство установили, что каждый колхоз должен иметь 2—3 животноводческих фермы: крупного рогатого скота, овцеводческую и свиноводческую.

Установлен обязательный минимум маточного поголовья также в зависимости от закрепленной за колхозом земли. Например, колхозы Курской области с земельной площадью до 150 гектаров должны иметь не менее 8 коров, 30 овцематок, 4 свиноматки; с площадью земли от 400 до 800 гектаров—28 коров, 80 овцематок, 10 свиноматок и т. д. Партия и правительство, устанавливая этот минимум, хотят, чтобы каждый колхоз наиболее разумно, по-хозяйски использовал землю.

Однако даже в тех артелях, которые успешно освоили посевные площади, добились видных успехов в полеводстве и имеют достаточную кормовую базу, это решение партии и правительства выполняется еще неудовлетворительно. Об этом свидетельствуют низкие показатели роста маточного поголовья в колхозах области в целом. Например, по коровам обязательный минимум выполнен всего на 16 проц., овцематкам—на 17 проц., свиноматкам—на 20 проц. Нужно иметь еще сотни тысяч маток разных видов скота, чтобы количество скота соответствовало земельной площади. В ряде районов дело обстоит еще хуже. Колхозы Стрелецкого района выполнили минимум в среднем на 17 проц. Плохо также выполняется минимум колхозами Советского, Крупецкого, Октябрьского и других районов.

Нетрудно понять, что, не выполняя минимума маточного поголовья, колхозы лишаются базы для воспроизводства стада. В результате общее поголовье скота в ряде районов растет медленно, а в некоторых колхозах даже уменьшается. Колхозы Стрелецкого, Октябрьского районов на 100 гектаров земли, например, имеют не более 4 голов крупного рогатого скота, 4 овцы, 1—2 свиньи, т. е. в 4—5 раз меньше, чем должны иметь по решению правительства, согласно закрепленной за ними земельной площади.

Медленный рост животноводства можно об'яснить прежде всего неудовлетворительным руководством этой отраслью хозяйства как со стороны областных, так и со стороны многих районных организаций и. главным образом, неправильным планированием роста стада. Как планировалось по ряду районов развитие животноводства на последние годы? Приведем такой характерный пример.

По плану 1945 года колхозы Стрелецкого района должны были иметь к концу года выходное поголовье крупного рогатого скота 5 тыс. голов—на 1287 голов больше, чем к началу года. Но уже на 1946 год план роста поголовья скота по этому району был установлен в 3500 голов, иными словами—на 1.500 голов меньше плана 1945 года. И в прошлом году для Стрелецкого района был установлен план ниже, чем в 1946 году. Также из года в год занижался план по коровам. И вот в результате такого «планирования» количество крупного рогатого скота в Стрелецком районе не увеличилось, а уменьшилось на 523 головы. За тот же период, т. е. за 3 года, в Бесединском районе количество крупного рогатого скота увеличилось только на 128 голов, в Крупецком — на 184 головы.

Фактически положение в этих и некоторых других районах еще хуже, чем свидетельствуют отчетные данные. Некоторое увеличение скота по этим районам достигнуто не за счет воспроизводства стада, а за счет контрактации телят. Если в Крупецком районе, как мы уже говорили, количество крупного рогатого скота за 3 года возросло на 184 головы, то только в 1947 году здесь было снято с контрактации 1156 телят. Значит, и в этих, и в некоторых других районах основным источником пополнения стада является не воспроизводство его на общественных фермах (ввиду невыполнения минимума маточного поголовья), а более легкий путь—контрактация.

Контрактация, как временная мера, конечно, имела и имеет очень большое значение. Но это при том условии, если приобретаемый молодняк идет действительно на пополнение общественных ферм, если в колхозе не прекращается борьба за выращивание молодняка от маточного поголовья. Но в ряде артелей идет как раз обратный процесс.

Колхозы вынуждены затрачивать на покупку молодняка много хлеба и денежных средств. К концу года они выполняют план. Но что же происходит дальше? К следующему году значительная часть молодняка убывает, и на фермы ставятся новые законтрактованные телята. Маточное поголовье не растет, фермы превращаются в «телячьи» и дают низкий доход.

Об'ясняется это наличием большого падежа и растранжириванием скота на внутрихозяйственные нужды, в частности, на бесплатное общественное питание. Колхозы Стрелецкого района за три последних года сдали в счет мясопоставок государству 162 свиньи и овцы, а разбазарили за то же время в 13 раз больше. Более того, рассчитывая всецело на контрактацию, руководители района не замечают фактов истребления рабочего и продуктивного скота. В колхозе «Красный пахарь», например, за два года уничтожили 8 рабочих волов и 5 коров.

Все это происходит потому, что отделы сельского хозяйства, органы прокуратуры не ведут настоящей борьбы с разбазариванием скота, либерально относятся к виновникам этого зла.

При новом порядке обязательных поставок продуктов в зависимости от земельной площади большое значение приобретает развитие такой отрасли животноводства в колхозах, как птицеводство. Сейчас в среднем на один колхоз области приходится 39 голов птицы, хотя условия для развития птицеводства богатые. Не имея птицы, колхозы вынуждены, например, сдавать в счет обязательных поставок яиц—мясо. Мясом расплачиваются многие артели и за молоко, за шерсть, причитающиеся с них в счет обязательных поставок. Но разве такой путь может вести к укреплению животноводства, созданию действительно продуктивных товарных ферм? Птицеводство должно быть восстановлено в размерах, превышающих довоенный уровень, как можно быстрее.

Большие убытки несут колхозы и от того, что сдают в счет обязательных поставок скот низкой упитанности. Только по этой причине колхозы области недополучили за 2 года и 9 месяцев почти 2 млн. рублей. И это потому, что отделы сельского хозяйства не организуют колхозных откормочных пунктов. А ведь для создания этих пунктов имеются большие возможности, особенно в районах, где расположены сахарные заводы.

Установив порядок поставок продукции государству в зависимости от земельной площади, партия и правительство требуют использования всех резервов для всестороннего развития общественного хозяйства колхозов. И у нас немало таких колхозов, которые, освоив землю, из года в год поднимают и животноводство, и огородничество, и другие отрасли, во-время выполняют свои обязательства перед государством, имеют большие доходы, пополняют средства производства, хорошо обеспечивают колхозников. Опыт таких артелей свидетельствует о том, что без всестороннего развитого хозяйства не может быть крепкого, богатого колхоза.

Необходимо по-большевистски взяться за развитие всех отраслей артельного хозяйства и в особенности животноводства. Пора покончить с порочной практикой планирования животноводства, ведущей иногда к снижению поголовья скота.

Партийные и советские организации, отделы сельского хозяйства, руководители колхозов могут и должны быстро выправить неудовлетворительное положение с развитием животноводства.

С. СЕРГИЕНКО,
зам. представителя Совета по делам колхозов при Правительстве СССР по Курской области.

Полезащитные лесные полосы—залог устойчивых урожаев

Сельское хозяйство Курской области быстро приближается к довоенному уровню. Перед колхозами, совхозами стоит задача—наряду с дальнейшим расширением посевных площадей добиться повышения урожайности сельскохозяйственных культур. Для этого нужно повысить культуру земледелия, шире внедрять опыт передовиков.

Одним из серьезнейших средств борьбы за высокие устойчивые урожаи является широкое распространение лесных полезащитных полос. В постановлении февральского Пленума ЦК ВКП(б) сказано: «Обеспечить выполнение планов посадки полезащитных лесных полос, а также правильный уход за посадками...».

В октябре прошлого года Совет Министров СССР по инициативе товарища Сталина принял постановление о развитии полезащитного лесоразведения по центрально-черноземным областям. Этим постановлением определена грандиозная программа работ для нашей области. В течение восьми лет должен быть посажен лес на 235 тыс. гектаров, из них 110 тыс. гектаров полезащитных лесных полос, остальное — водорегулирующие лесные полосы, овражно-балочные насаждения, облесение посевов, водоемов, посадки на землях государственного лесного фонда и в колхозных лесах.

Насколько велика эта программа, видно хотя бы из того, что выполнение ее почти удвоит занятую под лесами площадь в нашей области. Чтобы насадить лес на такой площади, нужно вырастить за восемь лет свыше миллиарда штук посадочного материала.

Трудно переоценить значение лесопосадок. В нашей области, подверженной засухам, лесные полосы предохранят посевы от губительного действия суховеев. Как показал опыт института земледелия центрально - черноземной полосы им. профессора Докучаева, лесные полосы дают в среднем повышение урожайности зерновых на 20—30, бахчевых—на 70, трав—на 100—200 процентов. В засушливые годы эффективность полезащитных полос еще более возрастает, и повышение урожайности достигает 300 процентов. В зоне влияния полос увеличивается вес зерна.

Известно, что в юго-восточных районах — Ново-Оскольском, Старо-Оскольском и других часто бывают так называемые «черные бури»—сильный ветер поднимает в воздух огромное количество черноземной пыли. Такая буря наносит тяжелый ущерб посевам. Лесные полосы создают неодолимую преграду «черным бурям», парализуют действие этого вредного стихийного явления.

Но не только как средство борьбы с засухой ценны лесозащитные полосы. В нашей области широко распространены эрозийные процессы. Вследствие выветривания и смыва весенними водами ухудшается качество почвы, разрушается ее структура, почва становится деградированной, распыленной. В настоящее время площадь сильно- и среднесмытых почв составляет не менее полмиллиона гектаров и растет из года в год. Все знают, какое большое количество оврагов в степных районах нашей области, каким бичом для колхозных полей они являются. В колхозе «Серп и молот» Валуйского района за десять лет (1937 — 47 г.г.) оказалась совершенно разрушенной эрозией почва на 300 гектарах, что составляет свыше 14 процентов всей пахотной земли артели. В результате смыва колхозные поля северной половины области ежегодно теряют в урожае до трех центнеров зерна с гектара.

Лесные полосы—решающее средство борьбы с эрозией почвы. В зоне их влияния прекращаются эрозийные процессы, весенние воды уже не будут размывать и уносить ценный чернозем.

Вряд ли нужно доказывать, какое значение имеет создание лесных полос вокруг водоемов, в приовражно-балочных местах и на песках. Лес укрепит берега колхозных прудов, уменьшит испарение влаги, овраги, балки и пески превратятся в зеленые рощи.

Наконец, не следует забывать и о том, что в нашей области мало лесов, и это вызывает недостаток топлива. Между тем средний прирост древесины на полезащитных полосах составляет от 4 до 7 кубометров с гектара в год, что имеет немалое значение для колхозов.

Несмотря на очевидность огромного значения лесонасаждений, у нас в области им не уделяется должного внимания. Сравнительно небольшой план прошлого года выполнен лишь на 14 процентов.

В нынешнем году предстоит большая работа. Колхозы должны провести лесопосадки на площади 2 тысячи гектаров и подготовить 6.500 гектаров зяби под осенние посадки. Управление лесного хозяйства обязано обеспечить посадку леса на 3,5 тыс. гектаров и подготовить 7 тыс. гектаров зяби. Между тем подготовка к весенним посадкам идет очень плохо. В связи с тем, что план посадки в питомниках в прошлом году не был выполнен, посадочного материала имеется всего 200 тыс. штук, а надо—25 миллионов. Для колхозных питомников в нынешнем году потребуется около 87 тонн древесных и кустарниковых семян, управление же сельского хозяйства имеет... 142 килограмма. Можно было бы, разумеется, и зимой заготавливать и собирать семена многих пород. Почва под лесопосадки с осени также не была подготовлена, и теперь работники управления сельского хозяйства намерены перенести значительную часть посадок на осень. По-казенному, бюрократически отнеслись к государственному заданию работники управления землеустройства и севооборотов тт. Глухих и Трофимов, непосредственно отвечающие за проведение лесонасаждения.

Большую роль в снабжении колхозов посадочным материалом должны сыграть питомники конторы «Агролессем» Сейчас эти питомники запущены. Управляющий конторой тов. Ивашов слабо организует их восстановление. К весеннему севу питомники могут дать лишь 3,5 миллиона штук посадочного материала. Контора пока не заготовила ни одного килограмма семян для колхозных питомников.

Несколько лучше обстоит дело в управлении лесного хозяйства. Оно обеспечено посадочным материалом, инвентарем. Но и здесь мало внимания уделяется предстоящим лесопосадкам. Например, до сих пор неизвестно, хватит ли рабочей силы для весенних работ.

Наряду с областными организациями ответственность за лесопосадки несут райисполкомы, районные отделы сечьского хозяйства. К сожалению, многие работники до сих пор не понимают всей важности этого дела. Исполком Стрелецкого райсовета (председатель тов. Попов), исполком Грайворонского райсовета (председатель т. Позднов) с месячным запозданием доводят до колхозов план посадок. Скороднянский, Сажновский, Пристенский, Томаровский, Ивановский, Микояновский райисполкомы до конца февраля совершенно не занимались вопросом о лесонасаждениях.

Нельзя терпеть дальше такого положения. Лесопосадки—дело государственной важности, установленный план должен быть выполнен безоговорочно. При этом следует иметь в виду, что недопустимо откладывать даже часть работ на осень. Весенние лесопосадки гораздо эффективнее осенних, они дают более высокую приживаемость.

Что же можно сделать сейчас? Как ни мало времени осталось до начала весенних работ, но, если взяться за дело со всей энергией, упущенное наверстать можно.

Прежде всего надо немедленно организовать сбор семян сосны, американского и татарского клена и некоторых других древесных и кустарниковых пород. После таяния снега можно собирать жолуди. Наконец, пока не поздно, необходимо закупить семяна за пределами области. Работники управления сельского хозяйства и конторы «Агролессем» должны помнить, что заготовка семян—это забота не только о посадках текущего года. Ведь, выполнив план закладки питомников, мы заложим прочную базу для развертывания лесонасаждений в будущие годы, обеспечим выполнение всего плана, утвержденного правительством.

Есть возможность восполнить недостающий посадочный материал и для лесозащитных полос. Большую помощь колхозам может и должно оказать управление лесного хозяйства, имеющее некоторый излишек саженцев. Кроме того, необходимо дополнительно заготовить такой материал, как черенки тополя, колья ивы, которые с успехом применяются при облесении водоемов, при закладке лесозащитных полос в пониженных местах.

Еще есть время и для подготовки лесопосадочного инвентаря. Такое несложное орудие, как меч Колесова, в состоянии изготовить мастерская любой МТС.

Наконец, и это самое главное, надо во всю ширь развернуть подготовку кадров. Колхозы должны выделить, а управление лесного хозяйства помочь подготовить необходимое количество звеньевых. Правильно провести весенние лесопосадки, обеспечить уход за ними могут лишь знающие, подготовленные люди.

Очень важно заблаговременно раз'яснить колхозникам и колхозницам порядок дополнительной оплаты, установленный Советом Министров СССР за успешное выращивание лесонасаждений и посадочного материала. За приживаемость не менее 80 процентов посадок первого года дополнительно начисляется 10—15 трудодней за гектар или выплачивается 100 рублей. Если же приживаемость свыше 85 процентов—за гектар начисляется 22 трудодня или выплачивается 150 рублей. За сохранность в лесопосадках второго и третьего года не менее 80 процентов, прижившихся в первом году и впоследствии дополненных, начисляется 15 трудодней за гектар или выплачивается 75 рублей. За выращивание посадочного материала в питомниках выплачивается 50 процентов стоимости выращенного сверх плана количества сеянцев по отпускным ценам, установленным для государственных питомников.

Звеньевой за руководство звеном начисляется три процента от общего количества трудодней, выработанных звеном.

Лесопосадки—большая и важная работа. Успех ее зависит от того, насколько колхозники будут привлечены к участию в посадках и в уходе за ними. Исполкомы районных советов, сельские советы депутатов трудящихся, правления колхозов, агрономы, весь сельский актив должны считать одной из важнейших своих задач борьбу за выполнение плана лесонасаждений, организовать социалистическое соревнование за успешное проведение посадок. Надо шире развернуть массовую работу, пропагандировать мероприятия по лесоразведению.

Государственное задание должно быть выполнено во что бы то ни стало. Этим мы сделаем серьезный вклад в дело борьбы за повышение урожайности колхозных полей.

А. НЕКРАСОВ,
заместитель председателя Курского облисполкома, депутат Верховного Совета РСФСР.



Большинство читателей Краснояружской районной библиотеки—молодые рабочие, служащие, колхозники. Они проявляют большой интерес к русской литературе и произведениям советских писателей. На снимке: зав. библиотекой А. Жарова выдает книги молодым читательницам А. Покроевой и К. Маликовой. Фото Л. Егорова.

В Хабаровском крае применяют опыт курских колхозов

(ПО СТРАНИЦАМ КРАЕВОЙ ГАЗЕТЫ «ТИХООКЕАНСКАЯ ЗВЕЗДА»)

В этом году колхозы Свободненского района Хабаровского края будут производить оплату труда на основе опыта колхозов Курской области. Как сообщает «Тихоокеанская звезда», во второй половине февраля опыт курян стал предметом тщательного изучения на семидневном семинаре председателей свободненских колхозов. Газета напечатала рассказы отдельных председателей колхозов о том, как они будут применять передовой опыт организации, планирования и оплаты труда.

Председатель артели им. 1 Мая тов. Хлебнушко сообщает, что колхозники горячо одобрили решение оплачивать труд в зависимости от урожая.

«В настоящее время правление колхоза занимается составлением рабочего плана и пересмотром норм выработки. Нынче мы будем производить оплату труда на основе опыта колхозов Курской области. Этот вопрос обсуждался на производственных совещаниях в бригадах и звеньях. Колхозница овощеводческой бригады Елена Титова заявила: «Уже давно надо было завести такой порядок, как в Курской области. Вырастил высокий урожай хлеба или овощей—получай больше».

Правление колхоза при составлении производственного и рабочего планов строго придерживается статьи 15-й Устава сельхозартели и закона о дополнительной оплате труда. Эти планы и новые нормы выработки обсудим на колхозном собрании. Правильная организация и оплата труда окажет нам неоценимую помощь в борьбе за высокий урожай».

Председатель артели им. ОКДВА тов. Кащенко пишет о том, что минувший сельскохозяйственный год бригады закончили с неодинаковыми результатами. Овощеводы выполнили и перевыполнили план урожайности всех культур, а полеводы недобрали много пшеницы, овса, проса, картофеля. На полеводство израсходовано почти на три тысячи трудодней больше, чем предусматривалось, а овощеводы уложились в норму. Несмотря на это, при распределении доходов люди, допустившие перерасход трудодней и вырастившие низкий урожай, оказались в выгодном положении. Передовые колхозники обижены такой несправедливостью и требуют от правления навести порядок в оплате и организации труда.

Где же выход из положения? Тов. Кащенко сообщает:

«Ознакомившись с опытом колхозов Курской области, где оплата труда уже в истекшем году производилась так, как этого требовал февральский Пленум ЦК ВКП(б), колхозники нашей артели решили широко применить передовой опыт в своей работе. Об этом говорили почти все, выступавшие на отчетном собрании.

Правление артели учло эти пожелания и принимает меры к претворению их в жизнь. Мы пересмотрели и утвердили состав бригад, закрепили за ними поля, инвентарь, живое тягло. Создано девять звеньев. Им также отведены земельные участки».

Таким образом, в колхозе им. ОКДВА сделан первый шаг к ликвидации обезлички в использовании земли. Тов. Кащенко говорит далее о том, что правление определило, какую работу в течение года обязаны выполнить бригады и звенья, установило планы урожайности и утвердило по опыту курян лимиты трудодней.

Новый порядок в оплате труда уже сказался на производительности труда в артелях. Об этом рассказывает председатель колхоза «Красный пахарь - украинец» тов. Потапов.

«Тихоокеанская звезда» опубликовала статьи председателей колхозов под крупным заголовком: «Оплачивать труд колхозников в зависимости от полученного урожая. Опыт оплаты труда курских колхозов — всем сельхозартелям нашего края!».

По следам выступлений „Курской правды"

„НЕДОСТАТКИ ВСКРЫТЫ, А ДАЛЬШЕ ЧТО?"

Рыльский райисполком обсудил корреспонденцию «Недостатки вскрыты, а дальше что?», опубликованную 8 марта. В Низовскую МТС дополнительно направлены кузнец и токарь для помощи в ремонте тракторов. Более сложные детали изготовляются для МТС в мастерских ремесленного училища.

Среди ремонтников проводится регулярно политико-воспитательная работа.

По Курской области

Вручение наград знатным хлеборобам

Глушковский Дом культуры заполнили лучшие люди колхозов. Передовики сельского хозяйства не один раз здесь брали обязательства, подводили итоги борьбы за урожай. В этом зале они давали клятву возродить былую славу глушковских хлеборобов, здесь же подписывали письмо курских колхозников великому Сталину.

На этот раз они пришли получить высокие правительственные награды.

Правительство, открывая список передовиков сельского хозяйства, награжденных за урожай 1947 года, первыми в Союзе отметило курских хлеборобов и в том числе 40 колхозников Глушковского района.

Депутат Верховного Совета СССР тов. Коновалов по поручению Президиума Верховного Совета СССР вручает награды. Первой получает грамоту о присвоении звания Героя Социалистического Труда, золотую медаль и орден Ленина звеньевая колхоза «Красный Октябрь» Анна Афанасьевна Лободенко, собравшая 30,3 центнера ржи с га. Анна Лободенко горячо благодарит партию, правительство и товарища Сталина за заботу о колхозных тружениках и дает слово в этом году вырастить со своим звеном по 35 центнеров зерновых и по 500 центнеров сахарной свеклы.

Орден Ленина получают председатели колхозов: «Путь Ленина»—С. Ф. Богачев, «Красный Октябрь»—С. Р. Усаченко, звеньевые колхоза «Красный путиловец»—Тяжкороб, Василенко и др.

— По 22 центнера зерновых и по 300 центнеров сахарной свеклы с гектара на всей площади соберут колхозники артели «Красный Октябрь»,—говорит тов. Усаченко,—это будет нашим ответом партии и правительству за их заботу о колхозах и колхозниках.

20 ТЫСЯЧ КНИГ

КАСТОРНОЕ. (По телефону. Корр. «Курской правды»). Рабочие Благодатенского комбината любят в свободное время зайти в свою библиотеку, взять новую книгу, журнал, газету. Недавно комбинат приобрел 20 тысяч книг. Среди них--Большая советская энциклопедия, техническая, политическая, художественная литература.

—о—

МЕЛОВОЙ ЗАВОД БУДЕТ РАБОТАТЬ БЕЗ ДОТАЦИИ

БЕЛГОРОД. (По телефону. Корр. «Курской правды»). Мелоизвестковый завод Министерства путей сообщения февральскую программу выполнил на 130 процентов. Мартовский план коллектив завода обязался выполнить к открытию областной партийной конференции.

На-днях общее собрание рабочих, инженерно-технических работников и служащих обсудило организационно-технические мероприятия, которые позволят заводу отказаться от государственной дотации. Коллектив уже многое сделал, чтобы предприятие стало рентабельным. Недавно, например, инженер тов. Шабалин и мастер тов. Лупандин усовершенствовали подачу мела из карьеров.

—о—

ВЫСОКИЕ ДОХОДЫ ОТ ОГОРОДНИЧЕСТВА

Ряд колхозов Дмитриевского района выращивает семена огородных и бахчевых культур. В прошлом году получен высокий урожай.

Особенно хороших показателей добилась огородная бригада колхоза им. Ленина, которую возглавляет Александр Митрофанович Данилин.

С каждого гектара здесь собрали по 14 центнеров семян кормовой свеклы при плановом задании в 6 центнеров, по полтора центнера огуречных семян. Семена были сданы государству. Колхоз получил за них 207 тыс. рублей.

Перевыполнил план по выращиванию семян огородных и бахчевых культур и колхоз им. Чапаева Поченского сельсовета. За семена, сданные государству, эта артель получила 90 тыс. рублей.

Д. КРЮЧЕНКОВ.

В колхозных садах

Н.-ОСКОЛ. (Корр. «Курской правды»). Между шатрообразными кронами яблонь и груш проходит с ножницами в руках пожилой человек. Это садовник колхоза «Красный воин» Александр Иванович Мирошников. Много лет подряд он любовно ухаживает за артельным садом. Немцы погубили здесь сотни плодовых деревьев. Теперь на их месте растут молодые. Сейчас сад занимает 40 гектаров.

В прошлом году колхоз продал фруктов почти на 200 тысяч рублей. Колхозникам выдано по 2 руб. 50 коп. на трудодень.

Садоводством занимаются и другие артели. В колхозе «20 годовщина Октября» около 50 гектаров сада. В прошлом году от него получено 312 тысяч рублей дохода. В 1947 году в колхозе «13 Октябрь» посадили 5 гектаров молодого сада. Нынче здесь готовятся посадить еще столько же фруктовых деревьев. Осенью была подготовлена земля для 5 гектаров сада в колхозе им. Калинина, а в артели им. К. Маркса создан питомник фруктовых деревьев. Она уже продала много тысяч саженцев яблонь и груш другим артелям.

В Новооскольском районе насчитывается более 600 гектаров садов. В этом году запланировано посадить в колхозах 10 гектаров новых садов и 2 гектара ягодников. Колхозники во много раз перекрывают это задание. Они подготовили землю и запаслись саженцами на 100 гектаров новых садов и 10 гектаров ягодников.

—о—

ПИОНЕРЫ ПОМОГАЮТ КОЛХОЗАМ

В прошлом году колхозы Радьковского сельсовета Прохоровского района вырастили обильный урожай. Например, со всей площади посева в колхозе «Большевик» снято по 26 центнеров ржи.

Пионеры и школьники этого сельсовета не без гордости могут сказать, что в этом есть скромная доля и их труда. Они приняли активное участие в борьбе за урожай. Было собрано и сдано колхозам 40 центнеров золы. Школьники старших классов работали на уборке урожая.

Успех прошлого года ободрил юных патриотов. Сейчас пионеры и школьники Радьковской средней школы помогают колхозам в подготовке к весеннему севу. Уже собрано 6 центнеров птичьего помета, 41 центнер золы.

Пионеры шефствуют над молодняком на колхозных фермах. Коля Лавриненко ухаживает за теленком в колхозе «Путь к коммунизму», его товарищ Коля Золотарев выращивает жеребенка в колхозе «Путь хлебороба».

С. КУЗУБОВ.

—о—

Перед началом производственного сезона

2780 тысяч штук кирпича дал стройкам города Рышковский завод в прошлом году. Сверх плана было выпущено 580 тысяч кирпичей.

В связи с большой потребностью в стройматериалах выпуск кирпича на заводе в этом году будет увеличен. Коллектив предприятия энергично готовится к началу производственного сезона. Отремонтированы пресс, пароспиловая установка, в полной исправности внутризаводской транспорт. В нем произошли коренные изменения. В прошлом году сырец от пресса возили на тачках. На этой работе было занято 20 человек. Сейчас машинное здание связано узкоколейными путями со всеми сушильными сараями. Сырец будет перевозиться в вагонетках.

Полуфабрикату большой ущерб могут наносить заморозки, сильные ветры. Для его защиты делаются специальные щиты с толевой прокладкой. Ими будут закрываться сараи, когда погода будет угрожать кирпичу.

Письма о сельских интеллигентах

3. Разговор по-душам

Итак, с первой же попутной машиной мы собираемся покинуть Корочу. За восемь дней, проведенных в районном центре и корочанских селах, мы встретили столько интересных собеседников, успели послушать такие горячие споры и побывать свидетелями стольких замечательных дел, что уезжаем с некоторым сожалением и с мыслью при случае непременно снова побывать здесь.

В предыдущих письмах рассказывалось, что здесь, в Короче, в таком отдаленном от железной дороги районном центре, который прежде заслуженно считался «медвежьим углом», захолустьем, интеллигенция живет в ногу со временем, живет интересной творческой жизнью, с огромной пользой для своей Родины и народа. Агроном Марченко, учителя из Бехтеевки, районный врач-хирург Коваленко — типичные представители нашей новой советской интеллигенции.

Но в этих же письмах говорилось и о том, что и в самой Короче, и в Ушаковке, в Б.-Колодезном и других селах района еще встречаются интеллигенты-обыватели, которые относятся казенно к своим служебным обязанностям и сторонятся общественной деятельности. Но только ли они сами повинны в том, что стали такими неинтересными и мало полезными людьми? С таким вопросом обратились мы к Якову Андреевичу Толстому, директору Бехтеевской семилетней школы. Вот что ответил он.

—Безусловно, в данном случае имеют большое значение и личные качества человека,—природная замкнутость, лень и этакие индивидуалистические настроения, которые еще ютятся у некоторых где-то в глубине сознания и кое-где дают о себе знать...

Но дело не только в этом. Ведь все мы, сельские интеллигенты,—выходцы из народа, учились в наших советских учебных заведениях, у всех нас смолоду были одинаковые высокие стремления беззаветно служить народу и великому делу Ленина и Сталина. Но некоторые, попав после окончания учебного заведения в незнакомое село, встретив здесь житейские затруднения и не найдя настоящей духовной поддержки, стали постепенно опускаться. Так иногда случается особенно в небольших селах, где невелик коллектив сельских интеллигентов и слабо работает партийная организация. В такой обстановке некоторые начинают терять перспективу, а мы не всегда во-время замечаем это, не спешим поддержать их, заставить учиться, по-большевистски указать на ошибки.

Райком партии, видимо, недостаточно учитывает, что в районе у нас живут и трудятся 720 интеллигентов — они требуют к себе постоянного внимания и заботы.

—У нас часто созываются районные совещания и слеты звеньевых, трактористов, работников сельпо. Это очень хорошо и правильно. Но почему же ни разу не собрали районного совещания сельских интеллигентов, чтобы поговорить об их труде и общественной деятельности, выслушать их претензии и нужды?—спрашивает тов. Халин, директор Корочанской средней школы.

—Мне кажется неправильным,—продолжает он свою мысль,—что и на наших районных совещаниях учителей речь обычно идет только о профессиональной стороне деятельности учителя. Следует обсуждать, изучать и лучший опыт культурно-просветительной работы учителя. Неправильно часто думают, что если учитель призван учить других—самого его учить нечему. И если политической учебой учителей-коммунистов у нас в районе руководят неплохо, то беспартийные учителя в селах зачастую не учатся, и это мало кого беспокоит. Не потому ли многие из них оказались в таком неприглядном положении?

Корочанские интеллигенты читают очень много лекций среди населения, но в районе не бывает лекций для самих интеллигентов. Только дважды за последние два года здесь побывали лекторы обкома ВКП(б), которые читали лекции для партийного актива. В такой отдаленный район, как Короча, следовало бы чаще посылать квалифицированных лекторов обкома партии и областного лекционного бюро. В Короче мало делается и для распространения опыта лучших местных лекторов. Каждый из них живет личными запасами знаний, приобретенными в вузах, в Советской Армии, освежая их новыми сведениями из литературы.

Александр Сергеевич Халин сейчас, например, готовит лекцию на тему: «Философская дискуссия о книге Александрова», «История западно-европейской философии». И он одинок в своей работе, проконсультироваться ему по существу не у кого.

В Корочанском районе 118 интеллигентов имеют законченное высшее образование, но они лишены творческого общения. Райком партии, отдел культпросветработы могли бы организовать такое общение. Лекторская группа здесь не работает, хотя десятки лекторов в районе ежедневно читают много лекций.

В Короче мало используются местные квалифицированные лекторские силы для выступлений перед широкой аудиторией.

—Я бы с удовольствием прочитал лекцию специально для учителей района на какую-либо тему из педагогики, но у нас это почему-то не практикуется,—говорит тов. Халин.

—Мне не приходилось ни разу выступить с лекцией перед большой аудиторией. Ведь в агротехнике множество интереснейших проблем, которые могут интересовать интеллигенцию, и я бы охотно прочитал такую лекцию, но меня ни разу никто об этом не попросил,—сказал нам агроном Марченко. — Поэтому круг моей лекционной деятельности обычно и ограничивается аудиторией, которая собирается в правлении колхоза, в сельсовете или избе-читальне.

Возникает вопрос: почему бы в Короче не устраивать «дней интеллигенции», ведь к этому там есть все возможности?

—К нам в село часто приезжают разные районные представители, но они обычно интересуются лишь хозяйственными делами, а с нами, учителями, о нашей учебе и общественной деятельности никогда никто не беседует,—говорит Нина Алексеевна Киданова.

Райкому партии и исполкому райсовета следовало бы чаще интересоваться претензиями и нуждами сельских интеллигентов. Мы убедились, какую огромную работу вершат учителя в Бехтеевке. Но хороших условий для плодотворной деятельности им еще не создали. Уже много лет в Корочу не завозятся культтовары, здесь, например, негде приобрести шахматы, не говоря уже о музыкальных инструментах или спортивном инвентаре. Областной КОГИЗ до сих пор не может «разрешить вопрос» с организацией в Короче своего отделения, а в таком отдаленном районе отделение КОГИЗ'а особенно необходимо.

Непонятно также, почему в Короче так скверно работает Дом культуры, а в кинотеатр приходят только старые, уже много раз просмотренные кинофильмы? Почему райисполком не позаботится о регулярном снабжении учителей топливом и керосином? На первый взгляд все это мелочи, но они мешают работать.

Корочанские интеллигенты заслужили право на большее внимание и заботу.

И если бы райком ВКП(б) здесь больше занимался воспитанием, учебой всех сельских интеллигентов, больше помогал бы их идейному росту, совершенствованию—нам, вероятно, тут не встретились бы люди отсталые и пассивные, о которых говорилось выше.

В районе 405 учителей, 62 агронома, 15 врачей и 100 медработников, 17 ветеринаров и 15 механиков—какая это огромная сила! Как много все эти специалисты могли бы сделать для народа, если бы каждый из них трудился с таким же вдохновением и энергией, с каким трудятся учителя в Бехтеевке, старший агроном Корочанской МТС тов. Марченко, директор средней школы тов. Халин, районный врач-хирург т. Коваленко, заведующая сельской школой тов. Киданова и десятки других сельских интеллигентов.

Сейчас все они готовятся встретить трудовую советскую весну, все они стремятся как можно лучше помочь колхозникам района в подготовке к севу. Их благородный порыв, их планы следует распространить среди всех интеллигентов района. Не пора ли Корочанскому райкому ВКП(б) собрать, наконец, для этой цели сельскую интеллигенцию района и поговорить с ней по-партийному, по-душам?

Нам кажется, такой разговор в Короче был бы вполне своевременным и уместным.

В. ШАЛЫГИНА.
г. Короча.

ТЕЛЕГРАММЫ ИЗ-ЗА ГРАНИЦЫ

✪ МАРШАЛ СОКОЛОВСКИЙ РАЗОБЛАЧАЕТ СГОВОР АМЕРИКАНСКИХ, АНГЛИЙСКИХ И ФРАНЦУЗСКИХ РЕАКЦИОНЕРОВ. ✪ ПРИЗЫВ ГАРРИ ПОЛЛИТА К АНГЛИЙСКОМУ НАРОДУ. ✪ РУКОВОДИТЕЛИ НАРОДНОГО ДЕМОКРАТИЧЕСКОГО ФРОНТА ОБРАТИЛИСЬ К МИРОВОЙ ПЕЧАТИ С ПРИГЛАШЕНИЕМ ПРИСЛАТЬ СВОИХ ПРЕДСТАВИТЕЛЕЙ ДЛЯ ПОЛУЧЕНИЯ ПРАВДИВОЙ ИНФОРМАЦИИ О ХОДЕ ИЗБИРАТЕЛЬНОЙ КАМПАНИИ В ИТАЛИИ. ✪ ПРОВОКАЦИОННАЯ ВЫЛАЗКА ДЕГОЛЛЕВЦЕВ В ТУЛУЗЕ. ✪ УХОД ИТАЛЬЯНСКОЙ ДЕЛЕГАЦИИ С КОНФЕРЕНЦИИ СОЦИАЛИСТИЧЕСКИХ ПАРТИЙ 16 СТРАН В ЛОНДОНЕ. ✪ НОВЫЕ ПОБЕДЫ НАРОДНО-ОСВОБОДИТЕЛЬНОЙ АРМИИ КИТАЯ.

* * * *

В Контрольном Совете

БЕРЛИН, 21 марта. (ТАСС). На заседании Контрольного Совета 20 марта председательствовал Маршал Советского Союза Соколовский. Присутствовали: американский генерал Клей, британский генерал Робертсон и французский генерал Кениг.

1. ОТКАЗ ПРЕДСТАВИТЕЛЕЙ ЗАПАДНЫХ ДЕРЖАВ ОБСУЖДАТЬ ПРАЖСКУЮ ДЕКЛАРАЦИЮ

Первым пунктом повестки дня по предложению советской делегации был поставлен вопрос о декларации Пражского совещания министров иностранных дел Чехословакии, Польши и Югославии относительно положения в Германии. Как уже сообщалось, эта декларация, направленная на имя Контрольного Совета еще 6 марта, была включена в повестку дня Координационного комитета, но американский, британский и французский представители в Комитете отказались от ее обсуждения.

На заседании Контрольного Совета французский, британский и американский делегаты также заявили об отказе от обсуждения Пражской декларации под тем предлогом, что наряду с Контрольным Советом эта декларация была направлена также соответствующим правительствам и поэтому Контрольный Совет якобы не компетентен обсуждать затронутые в декларации вопросы о положении в Германии. Робертсон высокомерно заявил при этом, что из-за обсуждения Пражской декларации не следовало даже созывать заседания Контрольного Совета. Клей со своей стороны пытался даже голословно обвинять правительства Чехословакии, Польши и Югославии в том, что их декларация якобы «основана на искаженных фактах».

Советский представитель Маршал Соколовский констатировал, что декларация правительств Чехословакии, Польши и Югославии поступила в Контрольный Совет и в соответствии с процедурой должна быть обсуждена, тем более что в этой декларации перед Контрольным Советом поставлены очень важные политические и экономические вопросы о положении в Германии, входящие в компетенцию Контрольного Совета. Декларация обращает внимание на неудовлетворительное положение в Германии в области демилитаризации и демократизации, а также на проблемы репараций, роспуска эмигрантских воинских формирований на территории Германии, наказания военных преступников и пресечения подрывной деятельности реваншистских организаций в западных оккупационных зонах Германии. Советский представитель подчеркнул свою готовность в любой момент обсуждать эти вопросы в целях принятия конкретных решений в духе Потсдамского соглашения. Советское командование согласно также привлечь правительства Чехословакии, Польши и Югославии к консультации по всем вопросам о положении в Германии, затронутым в декларации.

Далее советский представитель заявил, что если американский, британский и французский делегаты не хотят обсуждать в Контрольном Совете декларацию правительств трех соседних с Германией государств, которые относятся к числу наиболее пострадавших от гитлеровской агрессии, то это лишний раз доказывает, что указанные делегаты не принимают всерьез Контрольный Совет, как орган четырехстороннего управления оккупированной Германией. Они рассматривают Контрольный Совет только как удобную им ширму для прикрытия своих односторонних действий в Западной Германии, направленных как против интересов миролюбивых европейских стран, так и против интересов германского народа, заинтересованного в мире, единстве и демократизации своей страны.

После заявления советского представителя французский генерал Кениг, вопреки элементарной логике, сначала признал, что Пражская декларация действительно адресована Контрольному Совету, но тут же об'яснил, что это не меняет его отрицательной точки зрения относительно обсуждения затронутых в декларации вопросов. Генералы Робертсон и Клей, стараясь увильнуть от обсуждения декларации, предприняли недобросовестную попытку обвинить советскую делегацию в том, что она вносит в Контрольный Совет вопросы, предназначенные якобы только для пропаганды.

Советский представитель должен был напомнить Робертсону и Клею, что решение вопросов о демилитаризации и демократизации Германии, о репарациях, о роспуске эмигрантских формирований фашистского типа в западных зонах и о наказании военных преступников—является самой важной задачей, стоящей перед Контрольным Советом, а вовсе не пропагандой. Британский, американский и французский представители ясно показали, что они не желают решать эти важные вопросы. Слова о пропаганде, очевидно, им нужны лишь как ширма для маскировки саботажа практической работы Контрольного Совета. Как председательствующий, маршал Соколовский зафиксировал нежелание британского, американского и французского представителей обсуждать декларацию правительств Чехословакии, Польши и Югославии о положении в Германии. Ввиду этого вопрос был снят с повестки дня.

2. СОВЕТСКИЙ МЕМОРАНДУМ О ЛОНДОНСКОМ СОВЕЩАНИИ ТРЕХ ДЕРЖАВ ПО ГЕРМАНСКОМУ ВОПРОСУ

Затем Контрольный Совет перешел к рассмотрению меморандума советского командования по вопросу о Лондонском совещании представителей США, Англии и Франции. В этом меморандуме, разосланном всем членам Контрольного Совета до начала заседания, говорится:

«Две недели тому назад в печати было опубликовано краткое коммюнике о Лондонском совещании представителей США, Англии, и Франции, которое было посвящено обсуждению важных политических и экономических вопросов, затрагивающих Германию в целом. Как известно, это совещание было созвано без ведома Контрольного Совета и проводилось втайне от мировой общественности. Контрольный Совет до сих пор также не информирован о результатах этого совещания, хотя на нем, как это явствует из коммюнике, обсуждались такие важные вопросы, как государственное устройство Германии, контроль над Руром, репарации, включение западных зон Германии в так называемый «план Маршалла», координация действий оккупационных властей трех западных зон оккупации Германии. Такие вопросы относятся к компетенции Контрольного Совета, который призван правительствами четырех оккупационных держав осуществлять верховную власть в Германии и создан для того, чтобы «обеспечить согласованность действий четырех держав в соответствующих зонах оккупации по главным военным, политическим, экономическим и другим вопросам, общим для всей Германии» (из соглашения о контрольном механизме в Германии, опубликованного 6 июня 1945 года).

Контрольный Совет должен знать поэтому, какие решения о Германии были подготовлены в Лондоне, а также, какие в этой связи политические и экономические мероприятия намереваются проводить в западных зонах оккупации Германии американское, британское и французское командования.

Ввиду этого советское командование считает необходимым, чтобы американский, британский и французский представители отчитались перед Контрольным Советом относительно директив, полученных соответствующими оккупационными властями в связи с работой Лондонского совещания, а также дали подробные раз'яснения Контрольному Совету относительно других вопросов, затронутых в коммюнике о Лондонском совещании или не упомянутых в этом коммюнике».

Генерал Кениг уклонился от какого-либо ответа на запрос советского представителя, заявив, что он попросит инструкций своего правительства, как будто бы для него самого не ясно, что такая информация должна быть представлена Контрольному Совету, не ожидая специального запроса советской делегации.

Британский генерал Робертсон должен был признать, что требование советской делегации о представлении отчета о результатах Лондонского совещания является вполне обоснованным и законным.

Признавая также, что британские и американские оккупационные власти предприняли в Германии сепаратные действия, он заявил, однако, что Контрольный Совет был якобы «своевременно информирован» об этих действиях. Что касается лондонских переговоров, то, по словам Робертсона, в Лондоне официальными представителями трех держав якобы не были приняты решения, а были всего лишь выработаны «рекомендации соответствующим правительствам». Робертсон уклонился дать информацию о переговорах между представителями США, Англии и Франции в Лондоне по германскому вопросу под тем предлогом, что эти переговоры будут еще возобновлены и что у него нет на этот счет инструкций. Вместе с тем Робертсон попытался вывернуться и свалить вину с больной головы на здоровую. Так, он демагогически заявил, что якобы английская делегация не имеет информации о создании «экономического совета» в советской зоне оккупации. После этого Робертсон допустил грубые выпады против Народного конгресса.

Американский генерал Клей не отрицал того факта, что в Лондоне были приняты решения по германскому вопросу. Не вдаваясь, однако, в подробности, Клей развязно заявил, что, по его мнению, обсуждать этот вопрос в Контрольном Совете не нужно.

Маршал Советского Союза Соколовский заявил, что с точки зрения советского командования ответы британского и американского представителей являются неудовлетворительными. Утверждение о том, что на совещании в Лондоне окончательного решения якобы не было принято, противоречит даже официальному тексту коммюнике об этом совещании.

В Лондонском коммюнике, вопреки утверждениям Робертсона и Клея, содержатся прямые указания на то, что по ряду обсуждавшихся вопросов в Лондоне были подготовлены решения или достигнуто соглашение, в том числе и о «немедленных действиях» в западных зонах.

Контрольный Совет должен знать, в чем состоят эти решения и согласования и насколько выполнение их соответствует обязательствам, принятым на себя четырьмя оккупирующими державами.

Отвечая на выпады генерала Робертсона, советский представитель указал на то, что в советской зоне нет Экономического совета, а есть Экономическая комиссия, которая существует с 1947 года.

Робертсон предлагал советскому командованию запретить Народный конгресс так же, как он запрещен в британской зоне. Советская сторона с этим согласиться не может, так как это противоречило бы Потсдамскому соглашению. Как хорошо известно, Народный конгресс ставит перед собой задачу борьбы за мир и единство Германии. Повидимому, западные оккупационные власти не устраивает ни мир для Германии и в Европе, ни единая демократическая Германия. Поэтому они испугались Народного конгресса и запретили в своих зонах Народный конгресс, который борется за цели, предусмотренные Потсдамским соглашением. Но советское командование не может стать на такой путь, потому что оно считает для себя обязательным выполнять решения Потсдамского соглашения об установлении мира, а также о единстве демократической Германии.

В заключение Маршал Соколовский снова настаивал на том, чтобы британский, американский и французский представители информировали Контрольный Совет о решениях, подготовленных на Лондонском совещании, и вытекающих из них установках, а также об их соответствии четырехсторонним соглашениям и решениям Контрольного Совета.

Робертсон и Клей, прибегая к казуистическим увертками, уклонялись от представления об'яснений Контрольному Совету. Робертсон пытался при этом заверить даже в том, что, мол, Экономический совет в Бизонии «более демократичен», чем Экономическая комиссия в советской зоне, хотя всем было ясно, что подобные смехотворные рассуждения не имеют ровно никакого отношения к содержанию вопроса, поставленного советской делегацией.

Далее Робертсон заявил, что он «не боится Народного конгресса, но подагает, что его нужно сечь, так как он плохо себя ведет».

Генерал Клей подтвердил свой отказ дать требуемую информацию Контрольному Совету под тем предлогом, что у него якобы нет необходимых документов в связи с Лондонским совещанием и отказался от дальнейшей дискуссии.

Маршал Соколовский дал надлежащую отповедь колонизаторским выпадам британского генерала против немецких демократических организаций.

Далее он заявил, что ввиду поведения британского и американского представителей в Контрольном Совете он вынужден сделать следующее заявление:

«На Лондонском совещании официальные представители США, Англии и Франции обсуждали и решали такие вопросы о Германии, которые непосредственно относятся к компетенции Контрольного Совета и могут быть решены только на основе соглашения четырех оккупирующих Германию держав. Однако американские, британские и французские оккупационные власти не желают информировать Контрольный Совет о подготовленных в Лондоне решениях и не хотят отчитаться относительно тех директив, или указаний, которые ими получены в связи с лондонскими односторонними решениями по германскому вопросу.

Почему американский и британский представители не хотят отчитаться перед Контрольным Советом по указанным вопросам Лондонского совещания, которые затрагивают Германию в целом? Во-первых, потому, что обсуждение этих вопросов в Контрольном Совете может разоблачить перед мировой общественностью сговор США, Англии и Франции в Лондоне, направленный против Потсдамского соглашения и других четырехсторонних соглашений, — сговор, имеющий цели, которые несовместимы с гласностью, а также с политикой мира и демократизацией Германии. Во-вторых, потому что представители этих стран стремятся отбросить всякие стеснения, могущие помешать проведению их политики в отношении к Германии, противоречащей четырехдержавным решениям и целям оккупации Германии.

Создается положение, при котором только советская сторона может отчитываться перед Контрольным Советом, а американская и британская стороны отказываются дать отчет Контрольному Совету в своих действиях в оккупированных ими зонах Германии. Таким образом эти делегации лишь доказывают, что они рвут с соглашением о контрольном механизме в Германии и берут на себя ответственность за срыв этого соглашения. Своими действиями эти три делегации лишний раз подтверждают, что Контрольного Совета фактически уже не существует, как органа верховной власти в Германии, осуществляющего четырехстороннее управление этой страной. Это ясно также из позиции, занятой указанными тремя делегациями на всех последних заседаниях Контрольного Совета и его органов.

Значит, эти делегации разрушают Контрольный Совет и хоронят его, они уничтожают те соглашения, которые были приняты относительно Союзного Контрольного Совета в Германии. Несомненно, это является одним из самых серьезных нарушений обязательств, лежащих на британских, американских и французских оккупационных властях в Германии в силу четырехдержавных соглашений об управлении Германией в период оккупации.

Но отсюда ясно, что действия, которые предпринимаются или будут предприниматься в западных зонах оккупации Германии в осуществление односторонних решений Лондонского совещания, не могут быть признаны правомерными действиями».

Поскольку британский и американский представители отказались дать отчет перед Контрольным Советом в отношении вопросов Лондонского совещания, председатель Маршал Советского Союза Соколовский заявил, что он не видит смысла продолжать сегодняшнее заседание и об'явил его закрытым.

После этого советская делегация в полном составе покинула зал заседания Контрольного Совета. Это вызвало необыкновенное замешательство и полную растерянность среди представителей западных держав в Контрольном Совете, которые в последнее время настолько распоясались в Контрольном Совете, что бесцеремонно попирали все и всякие решения о контрольном механизме в Германии, чувствуя себя при этом безнаказанно. Между тем, для всякого здравомыслящего человека ясно, что такое поведение зарвавшихся нарушителей международных обязательств не может не повлечь за собой серьезных последствий, ведущих в конечном счете к полному провалу их авантюристической политики.

* *

Заявление Гарри Поллита

ЛОНДОН, 21 марта. (ТАСС). Выступая в рабочем клубе в Тайлорстауне (г. Ронта), генеральный секретарь английской коммунистической партии Гарри Поллит заявил:

«В своем послании Конгрессу Трумэн дал президентскую санкцию всей военной истерии и пропаганде, разжигающей войну, которая ведется американскими миллионерами и магнатами трестов. Заявление Трумэна ясно свидетельствует о том, что план Маршалла представляет собой составную часть внешней и военной политики США и что США поддержат западный союз американским оружием в надежде, что наемные армии западного союза будут сражаться против Советского Союза и новых демократий, в то время как американские миллионеры будут выпускать военное снаряжение и наживать прибыли. Заявление Трумэна об Италии и действия Америки в этой стране представляют собой самое откровенное вмешательство во внутренние дела другой страны со времен вооруженной интервенции в России в 1917 году. Итальянскому народу говорят: «Голосуйте за реакцию, в противном случае мы либо уморим вас голодом, либо убьем вас». И не случайно, что именно злополучный Дафф Купер выступает теперь в «Дейли мейл» со статьей, в которой говорится буквально следующее: «Если вы не будете голосовать, как это нам угодно, мы пойдем на вас войной».

Интересно отметить, что на той же неделе, когда Трумэн решил выступить со своим милитаристским заявлением, Советский Союз радикально сократил свои вооруженные силы, потому что он основывает свою политику на единстве и могуществе миролюбивых сил всего мира, в том числе и тех, которые имеются в Соединенных Штатах.

Народ Англии должен твердо сопротивляться всем прилагающимся сейчас усилиям втянуть его в подготовку к войне. От него зависит все международное положение. Все мужчины и женщины, которые любят мир, должны начать новую кампанию за изменение политики руководства лейбористского правительства с тем, чтобы можно было приложить усилия для начала новых торговых и политических переговоров с Советским Союзом, ибо если Англия и Советский Союз будут бороться за мир, то никакая другая страна не осмелится попытаться организовать новую мировую войну».

Касаясь заявления Эттли о недопущении коммунистов на секретную работу в государственном аппарате, Поллит заявил: «Работники физического и умственного труда должны вспомнить об одной весьма простой вещи, когда начинает проводиться такого рода политика. Никогда в истории не бывало случая, чтобы нападки на передовую и наиболее боевую часть рабочего движения не привели к наступлению на все движение в целом. Мы, английские коммунисты, преданы английскому рабочему классу. У нас нет своих отдельных интересов, а это означает, что мы преданы интересам страны. Мы преданы концепции национальной независимости Англии в период, когда те, кто нападает на нас, продают нашу страну Соединенным Штатам. Тем, кто отказывается бороться плечом к плечу с коммунистами из страха, что их заклеймят именем коммунистов, мы говорим—откажитесь от такой пораженческой позиции, ибо если сегодня мы, то завтра будете вы, если только вы не будете сейчас сражаться вместе с нами как против консерваторов, так и против правых лейбористских лидеров, которые ставят под угрозу все будущее нашей страны и несут ответственность за политику, которая подчиняет все диктату самых реакционных элементов в Соединенных Штатах. Именно эта политика является политикой предательства Англии, и для того, чтобы замаскировать это, Эттли и ему подобные стараются напугать людей, только потому, что случайно может оказаться, что коммунисты занимают определенные посты в государственном аппарате, причем они делают это, зная, что никогда, ни при каких обстоятельствах коммунисты не будут изменниками».

Далее Поллит упомянул о предстоящей 24 марта конференции исполкомов профсоюзов, на которой будет обсуждаться правительственная белая книга о замораживании заработной платы.

«Многие влиятельные профсоюзные лидеры,—заявил Поллит,—намереваются поддержать правительственную политику замораживания заработной платы всех рабочих, за исключением членов их собственных профсоюзов. Другие поддерживают ее, полагая, что она не будет распространяться на членов их профсоюзов и, пожалуй, даже поставит их в более выгодное положение, при котором они добьются увеличения заработной платы для своих членов. В связи с этой белой книгой ведутся самые беспринципные интриги, с которыми мне когда-либо приходилось сталкиваться, но следует помнить о двух моментах: во-первых, если эта конференция одобрит правительственную политику, а именно этот вопрос будет решающим, а не двусмысленный компромиссный документ генсовета, который обещает все блага всем профсоюзам, то пускай тогда никто не удивляется отсутствию полного доверия ко всему арбитражному механизму, который будет создан, миллионов членов профсоюзов, а также последствиям, к которым это может привести.

Во-вторых, беспорядки, которые сейчас имеют место среди транспортных рабочих, текстильщиков и государственных служащих, являются лишь началом массового движения протеста против нынешней низкой заработной платы, высоких прибылей и цен, которые делают жизнь рабочих все более и более трудной. Они не видят ни одной решительной меры против прибылей и цен, которая привела бы к понижению жизненного уровня богатых или к повышению жизненного уровня бедных».

*

Успехи китайской Народно-освободительной армии

СЕВЕРНАЯ ШЭНЬСИ, 22 марта. (ТАСС). Как сообщает агентство Синьхуа, в ходе боев в районе железной дороги Циндао-Цзинань войска Народно-освободительной армии 13 и 14 марта заняли еще 4 уездных города и 10 железнодорожных станций, в том числе крупный центр угольной и электропромышленности Бошань, Лайу (южнее железной дороги Циндао-Цзинань), Чжанцю и Линьцзы (севернее железной дороги).

Еще раньше войска Народно-освободительной армии, действующие в этом районе, захватили 5 уездных городов. За 4 дня боевых действий вдоль железной дороги Циндао-Цзинань гоминдановские войска потеряли убитыми и ранеными до 20 тысяч человек.

—o—

ОБРАЩЕНИЕ НАРОДНОГО ДЕМОКРАТИЧЕСКОГО ФРОНТА К МИРОВОЙ ПЕЧАТИ

РИМ, 22 марта. (ТАСС). Как сообщает газета «Аванти», руководство народного демократического фронта приняло решение обратиться к мировой печати и к важнейшим информационным агентствам с приглашением направить своих представителей для «получения непосредственной информации о ходе предвыборной кампании и о проведении голосования». Представители агентств и газет смогут ознакомиться на месте с характером происходящей в Италии борьбы и констатировать, в какой мере соблюдаются демократические нормы с тем, чтобы мировое общественное мнение не было введено в заблуждение тенденциозной и пристрастной информацией. Это решение принято «в связи с грандиозной кампанией лжи, клеветы и диффамации по адресу народного демократического фронта, представляющего по крайней мере половину итальянского народа».

—o—

ПРОТЕСТ ЧЕХОСЛОВАЦКОЙ ПАРТИИ СОЦИАЛЬНОЙ ДЕМОКРАТИИ

ПРАГА, 22 марта. (ТАСС). В связи с решением комитета международных конференций социалистических партий в Лондоне об исключении партии социальной демократии Чехословакии из его состава и допущении на происходящее сейчас совещание комитета в Лондоне Вилима руководство партии социальной демократии направило телеграмму, в которой говорится:

«Партия социальной демократии Чехословакии протестует против того, что к участию в совещании комитета допущен г-н Вилим, исключенный из нашей партии и поэтому не могущий выступать от ее имени. Кроме того, мы не хотим, чтобы на совещании обсуждался вопрос о нашей партии при отсутствии нашей делегации, не получившей во-время английских виз для приезда на совещание».

Телеграмму подписали Фирлингер и Линдауэр.

—o—

Оптовые цены и курс акций в США

НЬЮ-ЙОРК, 20 марта. (ТАСС). Курс акций на нью-йоркской бирже 20 марта продолжал резко повышаться. Это повышение началось с 17 марта, когда президент произнес речь в конгрессе, призывая к введению воинской повинности. По словам агентства Ассошиэйтед Пресс, был «сделан вывод, что большие планы перевооружения и накопления резервных материалов будут стимулировать производство многих отраслей промышленности». Курс многих акций, особенно акций авиационных, стальных и других компаний, имеющих отношение к производству вооружения, повысился на 1—5 долларов.

В то же время на оптовых ценах на потребительские товары речь президента не отразилась. Цены на зерно на чикагской бирже упали, как сообщается, вследствие того, что имеются большие наличные средства для выполнения правительственной закупочной программы. Цены на хлопок, как сообщается, упали под влиянием падения цен на зерно.

В ответ на шантаж и оскорбления итальянская делегация покинула лондонскую конференцию

РИМ, 22 марта. (ТАСС). Орган социалистической партии газета «Аванти» сообщает, что итальянская делегация на конференции социалистических партий 16 стран в Лондоне, возглавляемая Моранди, покинула конференцию «в ответ на шантаж и оскорбления по адресу итальянских трудящихся». Моранди потребовал снять с голосования резолюцию, «содержащую оскорбительные замечания, относящиеся к Италии, и неприемлемый призыв к социалистам с тем, чтобы они порвали с итальянской компартией». В связи с отказом Моргана Филлипса и Ги Молле снять эту резолюцию Моранди покинул конференцию. Он заявил, что делегация социалистической партии прибыла в Лондон с тем, чтобы обсуждать «последствия, которые может иметь для Италии применение плана Маршалла, однако предвзятая позиция других делегаций в отношении этого плана не дала возможности провести дискуссию».

На конференции, по словам «Аванти», намеренно создано существенное большинство из «социал-демократических сторонников третьей силы», подчиняющихся «дисциплине западного блока», а польским и чехословацким социалистам было отказано в визе.

К ТУРЕЦКО-АМЕРИКАНСКИМ ОТНОШЕНИЯМ

АНКАРА, 21 марта. (ТАСС). Как сообщает лондонский корреспондент газеты «Тасвир», предполагают, что в Париже будут обсуждены основы оборонительного союза между Турцией и США.

—o—

Американские поставки вооружения в Турцию

АНКАРА, 22 марта. (ТАСС). По сведениям газеты «Джумхуриет», 19 марта в Александретту прибыл пароход с американским военным снаряжением.

Турецкое правительство приняло решение закупить в США еще 50 готовых судов различного тоннажа.

В ближайшие дни из США отправляются два турецких парохода, которые доставят в Турцию 150 танков, орудия и прочее военное снаряжение.

Вылазки деголлевцев в Тулузе

ПАРИЖ, 22 марта. (ТАСС). Как сообщает газета «Фран-Тирер», 20 марта в Тулузе деголлевская партия «Об'единение французского народа» (РПФ) организовала собрание с участием Гастона Палевского и бывшего секретаря партии радикалов Мениглие.

Открыв собрание, Мениглие выступил с яростными нападками на коммунистов, что вызвало крики возмущения в аудитории. Присутствовавшие запели «Интернационал» и «Марсельезу» и выкрикивали «долой фашистов!».

В это время раздался сигнал: «Группа РПФ по поддержанию порядка—вперед!». Вслед за этим молодые фашисты, вооруженные американскими кастетами и ножами, набросились на тех присутствовавших, кто выступил против РПФ, и начали их избивать. Имеется много раненых.

Подписание франко-итальянского таможенного союза

РИМ, 21 марта. (ТАСС). Вчера в Турине министр иностранных дел Франции Бидо и министр иностранных дел Италии Сфорца подписали протокол о заключении франко-итальянского таможенного союза между обеими странами.

Де Гаспери в своей речи в Болонье, произнесенной 18 марта, заявил, что «франко-итальянский таможенный союз является первым шагом на пути к созданию Соединенных Штатов Европы».

Газета «Унита» пишет, что «договоренность о таможенном союзе достигнута в угоду интересам определенных монополистических групп Франции и Италии. Речь идет, по существу, о создании итало-французских трестов, способных оказывать давление на правительства в целях обеспечения покровительственных тарифных и фискальных мер в ущерб интересам средних и мелких предпринимателей, ущемленных инфляционистскими спекуляциями».

Английские власти препятствуют работе четырехсторонней комиссии в Триполи

ПАРИЖ, 20 марта. (ТАСС). По полученным здесь сведениям, прибывшая в Триполи четырехсторонняя комиссия по обследованию бывших итальянских колоний находится в неблагоприятных для работы условиях, так как английская военная администрация задолго до приезда комиссии провела целый ряд мероприятий с целью помешать населению свободно выразить свое мнение в отношении будущего этой территории. Так, например, еще 17 февраля в Триполи было об'явлено чрезвычайное положение, запрещены собрания и демонстрации. До сих пор по городу патрулируют усиленные наряды конной полиции. Комиссию под предлогом ее безопасности поместили в здание, окруженное проволочными заграждениями с усиленной охраной. В результате предпринятых английскими властями мер, комиссия фактически лишена возможности установить непосредственный контакт с населением.

СЛЕДУЮЩИЙ НОМЕР «КУРСКОЙ ПРАВДЫ» ВЫЙДЕТ В ЧЕТВЕРГ 25 МАРТА 1948 ГОДА.

Ответственный редактор Г. Г. ВЕЛЬШ.

Сегодня в ТЕАТРЕ и КИНО

Драмтеатр им. А. С. Пушкина—«ГОРДЫЕ ЛЮДИ»; кинотеатр «Комсомолец»—«ГОЛУБЫЕ ДОРОГИ».

Адрес редакции: г. Курск, ул. Ленина, 77. Телефоны: ответ. редактор — 90, зам. ответ. редактора—46, ответственный секретарь—2-60, отделы: пропаганды, культуры — 9-47, партийной жизни, советско-торговый — 4-41, сельскохозяйственный — 3-90, промышленности — 3-56, информации—9-31, писем—9-33; начальник издательства и директор типографии—2-68, контора типография—2-54, отдел об'явлений и бухгалтерия—1-42, междугородний (прямой)—19.

МБ 65064

Типография газеты «Курская правда»

Тираж 90.000. Зак. 1473.

Пролетарии всех стран, соединяйтесь!

КУРСКАЯ ПРАВДА

ОРГАН КУРСКОГО ОБКОМА ВКП(б), ГОРКОМА ВКП(б) И ОБЛАСТНОГО СОВЕТА ДЕПУТАТОВ ТРУДЯЩИХСЯ

ЧЕТВЕРГ
25
МАРТА
1948 г.
Год издания 30-й
№ 60 (7735)

Большевистский привет делегатам V областной партийной конференции!

ПЯТАЯ ОБЛАСТНАЯ ПАРТИЙНАЯ КОНФЕРЕНЦИЯ

Сегодня открывается пятая конференция большевиков Курской области. Восемь лет, прошедших со времени четвертой областной партийной конференции, насыщены событиями всемирно-исторического значения. В эти годы советский народ, тесно сплоченный вокруг партии большевиков и нашего великого вождя товарища Сталина, выдержал величайшие испытания, доказав силу и непобедимость советского социалистического строя. В единоборстве с армиями фашистской Германии, сражаясь один на один, Советская Армия разгромила врага и поставила его на колени. Она не только освободила нашу страну от фашистских оккупантов, но избавила от угрозы порабощения весь мир, принесла свободу многим народам Европы, установившим ныне у себя демократические порядки.

В послевоенные годы трудящиеся нашей Родины, воодушевленные великими сталинскими предначертаниями, с небывалым под'емом борются за осуществление нового пятилетнего плана восстановления и развития народного хозяйства, за дальнейшее упрочение могущества и славы нашей Отчизны.

В годы Великой Отечественной войны большевики Курской области честно выполнили задачи, поставленные перед ними Центральным Комитетом партии и лично товарищем Сталиным. Более половины коммунистов области ушло на фронт. Парторганизации Дмитриевского, Михайловского, Хомутовского и ряда других районов в тылу врага разжигали пламя партизанской войны с немцами, оказывая серьезную помощь Советской Армии.

Трудящиеся нашей области в эти годы проявили высокое сознание своего патриотического долга перед Родиной и товарищем Сталиным и самоотверженно трудились на дело победы.

После изгнания фашистских оккупантов из пределов области Центральный Комитет партии и товарищ Сталин поставили перед большевиками и всеми трудящимися области задачу — быстрее поднять из руин разрушенные города и села, восстанавливать народное хозяйство и в первую очередь его важнейшую, ведущую в наших условиях отрасль —сельское хозяйство.

Большевистская партия и советское правительство, проявляя сталинскую заботу об интересах и нуждах народа, оказали нам неоценимую помощь. Сотни миллионов рублей ассигнований на восстановление промышленности и сельского хозяйства, на социально-культурные нужды, оборудование для заводов и фабрик, тракторы, машины и скот для колхозной деревни были реальным выражением заботы партии и правительства о возрождении нашей области.

С еще большей силой проявилась эта забота во время засухи. Сталинская помощь спасла нашу деревню от голода и разорения. 600 тракторов и семена, 5 миллионов пудов продовольственного хлеба и фураж, выделенные для колхозов области по личной инициативе товарища Сталина, помогли труженикам курской колхозной деревни не только преодолеть последствия страшнейшей засухи, но сделать в 1947 году крупный шаг вперёд по пути восстановления и развития сельского хозяйства.

Воодушевленные отеческой сталинской заботой труженики наших городов и сел с величайшим патриотическим под'емом развернули борьбу за выполнение плана послевоенной пятилетки. Соревнование приобрело поистине еще невиданный до сих пор размах. В 1947 году посевная площадь была расширена по сравнению с 1946 годом на 329 тыс. гектаров. Колхозы области выполнили план урожайности, досрочно—к 19 сентября —рассчитались с государством, сдали сверх плана 5 миллионов пудов хлеба. Значительно улучшилась работа МТС области, выполнивших план тракторных работ на 112 процентов. Превышен довоенный уровень по количеству продуктивного крупного рогатого скота и рабочих волов.

Значительных успехов добилась и промышленность нашей области. После освобождения от оккупантов восстановлено и построено 622 предприятия — 93 процента довоенного количества, выпуск продукции в 1947 году возрос по сравнению с 1943 годом в 6,5 раза. Строятся и уже дают продукцию крупные предприятия новых отраслей промышленности, которых у нас не было до войны. В области успешно восстанавливается сеть социально-культурных учреждений.

Все это—результат повседневной помощи и руководства Центрального Комитета нашей партии и нашего мудрого вождя товарища Сталина, результат творческой, созидательной работы областной партийной организации, сумевшей организовать и возглавить патриотическое движение трудящихся городов и сел.

Но не в характере большевиков успокаиваться и зазнаваться, тем более, что по сравнению с тем, что нам предстоит сделать впереди, по сравнению с нашими резервами,—сделано еще мало. Поэтому так вредны настроения самоуспокоенности, проявляющиеся в отдельных партийных организациях, у известной части партийных работников. Именно эти небольшевистские настроения успокоенности и зазнайства явились причиной того, что ряд районов и в целом область в нынешнем году при лучших, по сравнению с прошлогодними, возможностях хуже готовятся к севу.

Отставание в подготовке к севу тем более нетерпимо, что нынешний год является решающим годом в борьбе за выполнение решений февральского Пленума ЦК ВКП(б). Перед большевиками области в 1948 году стоят важнейшие задачи. Мы должны в этом году увеличить посевную площадь на 350 тысяч гектаров и довести ее до довоенного уровня. Колхозники области в письме товарищу Сталину обязались собрать в среднем по 12,3—14 центнеров зерновых и по 175 центнеров свеклы. Есть ли у нас возможности добиться этого? Безусловно, есть. Наши резервы огромны. Несмотря на то, что в прошлом году выращен урожай, равный лучшим довоенным урожаям, 40 процентов звеньев, бригад и колхозов не выполнили планов урожайности. При общем перевыполнении плана тракторных работ по области 30 МТС не справились с государственным заданием, а 85 (половина всех МТС области!) дали выработку на каждый трактор ниже областной.

Не меньшими резервами обладает и наша промышленность. Достаточно сказать, что об'ем выпускаемой ею продукции составляет пока только половину довоенного. Опыт ряда партийных организаций убеждает, что если коммунисты серьезно возьмутся за изыскание и мобилизацию внутренних ресурсов, они могут резко поднять количественные и качественные показатели работы предприятий.

Вскрыть и пустить в ход все резервы нашего сельского хозяйства и промышленности, двинуть развитие народного хозяйства еще более быстрыми темпами— такова первоочередная и важнейшая задача большевиков нашей области. Она должна и может быть успешно решена нами. Большевистская партия накопила огромный и ценнейший опыт руководства всеми отраслями государственной деятельности и народного хозяйства, выработала и отточила испытанные средства и методы руководства.

Надо, прежде всего, поднять боеспособность каждой партийной организации, каждого коммуниста, организационно укрепить низовые партийные организации, поднять уровень руководства ими со стороны партийных органов. Такое требование было пред'явлено на конференциях ряду райкомов и горкомов партии. У нас в области 1728 колхозных парторганизаций (почти в 8 раз больше, чем в 1940 году) и 1020—территориальных—вдвое больше по сравнению с 1940 годом. В них об'единены 27.000 коммунистов. Это колоссальная сила! Если все районные комитеты партии овладеют большевистским стилем руководства низовыми организациями, они сделают важный шаг к новому под'ему всей нашей работы.

Повышение боеспособности коммунистов непосредственно зависит от их идейного уровня, от их политической закалки. Важность политической закалки коммунистов обусловлена уже тем, что более половины состава областной парторганизации вступило в партию в годы войны и после нее. Между тем, состояние политического образования коммунистов, особенно сельских, еще далеко от требований, пред'являемых Центральным Комитетом партии. В Беловском и Щигровском районах, например, плохо поставлена теоретическая учеба коммунистов. Райкомы партии предоставили ее самотеку. Результаты беспечного отношения к идейной закалке членов и кандидатов партии не замедлили сказаться на политической работе в массах, а в связи с этим и на хозяйственных делах этих районов, на подготовке к севу.

Партийно-политическая работа—ключ к хозяйственным успехам. Товарищ Сталин учит, что «хозяйственные успехи, их прочность и длительность целиком и полностью зависят от успехов партийно-организационной и партийно-политической работы».

Неумение организовать политическую работу и воспитание людей приводит к тому, что некоторые партийные организации скатываются на путь администрирования или начинают подменять советские и хозяйственные органы, как это практикуется, например, в Судже или Иванино. И опять-таки это приводит к провалам. Нельзя забывать, что главное—в политической работе с людьми, в умении организовать их на выполнение поставленных задач, привести в движение все рычаги руководства—советские, хозяйственные, комсомольские органы. Главное—в умении подойти и к хозяйству с позиций политического руководства, ибо партийный работник—это прежде всего политический руководитель.

Было бы неверно предоставлять хозяйственные дела самотеку. Политическая работа партии —не самоцель, уровень ее измеряется достижениями в хозяйстве.

Основная отличительная черта большевистского стиля политического руководства состоит в правильном сочетании партийно-политической работы и руководства хозяйством,—именно это является залогом новых успехов, которых должна достигнуть областная партийная организация.

Решение задачи укрепления партийных организаций, повышения уровня руководства, усиления организационной и политической работы неразрывно связано с развертыванием большевистской критики и самокритики. «...Именно потому, что мы хотим двигаться вперед, мы должны поставить одной из своих важнейших задач честную и революционную самокритику». (И. Сталин). Без этого немыслимы наши хозяйственные успехи, без этого невозможно обеспечить большевистское воспитание кадров.

Непартийное поведение бывших руководителей Шебекинского и Кореневского районов, факты зажима критики бывшим руководством облпотребсоюза и т. д. говорят о том, что там, где нет критики и самокритики, — налицо серьезные провалы в работе партийных и хозяйственных органов.

Развертывать критику и самокритику — могучую движущую силу развития советского общества—важнейшая задача партийных организаций.

На прошедших районных и городских партийных конференциях была развернута острая и принципиальная критика и самокритика, которая помогла вскрыть серьезные недочеты в партийной и хозяйственной работе. Несомненно, что V областная партийная конференция пройдет под знаком деловой и принципиальной критики и самокритики недостатков в работе обкома ВКП(б), в деятельности всей областной партийной организации.

Курская областная партийная организация—закаленный отряд большевистской партии, тесно сплоченный вокруг Ленинско-Сталинского Центрального Комитета ВКП(б), вокруг товарища Сталина. Большевики нашей области делом доказали, что они стали подлинными организаторами трудящихся области в борьбе за выполнение сталинской пятилетки. Курские большевики и впредь будут надежным отрядом партии Ленина — Сталина.

Большевистский привет делегатам V областной партийной конференции!



Группа делегатов областной партконференции осматривает Курск. Слева направо: С. Новиков—председатель Фитижского сельсовета Льговского района, В. Обыденных— машинист депо Льгов 2-й, С. Молчанова—животновод колхоза «Красный Октябрь» Шебекинского района, Е. Гомулова—фельдшер Грайворонского Дома матери и ребенка, Н. Семенец—бригадир колхоза «Пажская коммуна» Борисовского района, Д. Кошкарев—секретарь узловой парторганизации ст. Старый Оскол Московско-Донбасской жел.-дороги.
Фото М. Шеховцова.

ПРИБЫТИЕ В МОСКВУ ПРЕМЬЕР-МИНИСТРА ФИНЛЯНДИИ г. М. ПЕККАЛА

24 марта в Москву прибыл Премьер-Министр Финляндии г. М. Пеккала.

На Центральном аэродроме г-на М. Пеккала встречали заместитель Председателя Совета Министров СССР и Министр Иностранных Дел В. М. Молотов, заместитель Министра Иностранных Дел СССР В. А. Зорин, Посланник СССР в Финляндии Г. М. Савоненков, заместитель председателя Моссовета П. В. Абрамов, комендант г. Москвы генерал-лейтенант К. Р. Синилов, заведующий 5-м Европейским отделом МИД СССР А. Н. Абрамов, заведующий протокольным отделом МИД СССР Ф. Ф. Молочков.

Г-на М. Пеккала также встречали находящиеся в Москве Министры Иностранных Дел Финляндии г.г. К. Энкель и Р. Свенто, Министр внутренних дел Финляндии г. Ю. Лейно, вице-председатель Сейма Финляндии г. У. Кекконен, депутаты Сейма г.г. О. Пелтонен и И. Седерьельм, члены Финляндской Миссии в СССР во главе с посланником г. К. Сундстремом и главы ряда посольств и миссий, аккредитованные в Москве.

При встрече был выстроен почетный караул и были исполнены государственные гимны Финляндии и Советского Союза.

Аэродром был украшен финляндскими и советскими флагами.

Заявление г. М. Пеккала

По прибытии в Москву г. Пеккала сделал на аэродроме следующее заявление перед микрофоном:

«Господин Министр Иностранных Дел, господа!

Сожалея, что я не имел возможности прибыть в Москву одновременно с другими членами Финской Правительственной Делегации, чувствую, однако, тем большее удовлетворение, что могу сделать это теперь.

Прибытие в вашу великую столицу доставляло мне всегда отрадное чувство. Особенное удовольствие мне доставляет прибытие в Москву теперь, когда нам предстоит вести переговоры о таком важном вопросе, как договор о дружбе и взаимной помощи между нашими странами.

Посетив Москву при праздновании 30-летнего юбилея Октябрьской революции, мы ознакомились всесторонне с гигантским строительством, осуществленным в этой стране в течение последних 30 лет. Это действительно великое достижение является плодом высокоодаренного советского народа и его гениального вождя Генералиссимуса Сталина».

(ТАСС).

—o—

Беседа В. М. Молотова с г-ном М. Пеккала

24 марта Министр Иностранных Дел СССР В. М. Молотов имел беседу с Премьер-Министром Финляндии г-ном М. Пеккала.

В беседе приняли участие советский Посланник в Финляндии Г. М. Савоненков и Посланник Финляндии в СССР г-н К. Сундстрем.

(ТАСС).

□ □ □

Ход ремонта тракторов в МТС страны

Тысячи машинно - тракторных станций страны закончили подготовку тракторного парка к весенним полевым работам. Темпы ремонта превышают прошлогодние. К 20 марта государственный план осенне-зимнего ремонта тракторов выполнен машинно - тракторными станциями Союза на 92 процента. Эта работа в основном завершена более чем в двадцати областях и республиках.

В четвертой пятидневке марта выполнили план ремонта тракторов Украинская ССР, Ленинградская область и Тувинская автономная область.

Закончена подготовка машин к весеннему севу во многих МТС Сибири. Кемеровская область выполнила план на 96 процентов.

Сотни МТС Юга ведут пахоту и весенний сев. (ТАСС).

—o—

100.000 ДЕТЕКТОРНЫХ РАДИОПРИЕМНИКОВ

На предприятиях Министерства промышленности средств связи налажено серийное производство детекторных радиоприемников, предназначенных для сельских местностей.

За два месяца изготовлено свыше 10.000 детекторных приемников. До конца года их выпуск вырастет до 100 тысяч штук.

Производственные подарки трудящихся в честь V областной партийной конференции

* * *

ВАЛУЙЧАНЕ С ЧЕСТЬЮ ВЫПОЛНЯЮТ ОБЯЗАТЕЛЬСТВА

ВАЛУЙКИ, 24 марта. (По телефону). Районная партийная организация свои обязательства, принятые в честь пятой областной партийной конференции, выполнила. Колхозы района готовы к весеннему севу. Полностью также выполнены зимние агромероприятия. На поля вывезено 100 тысяч возов навоза, собрано 5 тыс. центнеров золы. Колхозы дружно ведут работы по уходу за посевами—подкормлен 2531 гектар озимых.

—o—

ГОТОВЫ К ВЫЕЗДУ В ПОЛЕ

КОРОЧА. (По телефону. Корр. «Курской правды»). Корочанская МТС закончила ремонт тракторов. Комиссия приняла последние семь машин. Многие тракторные бригады выехали на место полевых работ в колхозы.

—o—

ФАРМЗАВОД—СНОВА ПОБЕДИТЕЛЬ В СОРЕВНОВАНИИ

Из Министерства медицинской промышленности сообщили о том, что Курскому фармацевтическому заводу по итогам работы за февраль оставлено переходящее Красное знамя ВЦСПС и Министерства, заводу также присуждена первая премия.

Коллектив завода еще 16 марта перевыполнил квартальный план по выпуску валовой продукции.

ДОСРОЧНО!

САХАР СВЕРХ ПЛАНА

Коллектив Олымского сахарного завода почти на полмесяца раньше завершил выполнение мартовского задания по производству сахара. В соревновании между коллективами смен на первое место вышла смена инженера т. Вобликова, которой вручено переходящее Красное знамя завкома.

Ю. ГОЛУБЯТНИКОВ.

СЕБЕСТОИМОСТЬ СНИЖЕНА НА 75 ПРОЦЕНТОВ

Курский стекольный завод в честь областной партийной конференции досрочно выполнил квартальный план. По сравнению с прошлым годом выпуск валовой продукции увеличен на 65 проц., себестоимость снижена почти на 75 проц. Этих успехов коллектив достиг благодаря резкому улучшению технологического процесса, осуществлению организационно-технических мероприятий, позволивших эффективнее использовать мощность оборудования.

В. СЕМЕНОВ,
директор стекольного завода.

НОВОЕ ОБЯЗАТЕЛЬСТВО

С честью держат свое слово рабочие Мелавского спиртозавода, которые обязались ознаменовать открытие областной партконференции завершением квартального плана. Все смены и бригады соревновались между собой, боролись за увеличение выпуска продукции и снижение себестоимости спирта.

Квартальное задание выполнено на 148 процентов, коллектив завода сэкономил до 120 тонн топлива. Взято новое обязательство: план второго квартала перевыполнить вдвое.

П. ПРОСКУРИН.

КУРСКИЕ АРИФМОМЕТРЫ

В честь V областной партийной конференции коллектив Курского завода счетно-аналитических машин начал выпуск своей основной продукции — арифмометров. Собрано первых 50 арифмометров «Феликс».

К сборке арифмометров на заводе тщательно готовились. Еще в январе в Москву выехала группа рабочих на учебу—она должна была освоить процесс сборки этих сложных счетных машин. Недавно тов. Садров, Мильченко, Золотарев и другие, сдав на «отлично» экзамен, вернулись на свой завод. Они уже обучили других рабочих сборочного цеха.

В короткий срок в механическом цехе были изготовлены все необходимые для сборщиков приспособления и инструменты.

Г. ПРОКОПЕНКО,
секретарь парторганизации завода счетно-аналитических машин.

От'езд из Москвы Болгарской Правительственной Делегации

24 марта из Москвы выехали Председатель Совета Министров Народной Республики Болгарии г. Г. Димитров, заместитель Председателя Совета Министров и Министр Иностранных Дел г. В. Коларов, заместители Председателя Совета Министров и Министр электрификации и мелиорации г. К. Георгиев, заместители Председателя Совета Министров гг. Т. Костов и Г. Попов, Министр благоустройства и коммунального хозяйства г. П. Каменов и другие официальные лица.

На Центральном аэродроме от'езжающих провожали заместители Министра Иностранных Дел СССР А. Я. Вышинский и В. А. Зорин, заместитель Министра внешней торговли СССР А. Д. Крутиков, генерал армии А. И. Антонов, заместитель председателя Моссовета Т. А. Селиванов, комендант г. Москвы генерал-лейтенант К. Р. Синилов, и. о. заведующего отделом балканских стран МИД СССР С. П. Кирсанов, заведующий протокольным отделом МИД СССР Ф. Ф. Молочков.

От'езжающих также провожали члены болгарской торговой делегации во главе с Министром торговли и продовольствия г-ном К. Добревым, Посланник Народной Республики Болгарии в СССР г. Н. Николов и главы ряда посольств и миссий, аккредитованные в Москве.

При проводах был выстроен почетный караул и были исполнены государственные гимны Народной Республики Болгарии и Советского Союза.

Аэродром был украшен болгарскими и советскими флагами.

(ТАСС).

Заявление Г. Димитрова

Перед от'ездом из Москвы Председатель Совета Министров Народной Республики Болгарии г. Г. Димитров сделал на аэродроме следующее заявление перед микрофоном:

«Неделю тому назад мы приехали в Москву как верные друзья советского народа.

Мы покидаем сегодня Москву с чувством глубочайшей веры в нерушимую советско-болгарскую дружбу, закрепленную историческим договором между нашими странами, договором, являющимся ценным важным вкладом в дело международного мира и безопасности.

Мы уезжаем с чувством горячей благодарности к советскому народу, его правительству, Генералиссимусу Иосифу Виссарионовичу Сталину, его славному соратнику Вячеславу Михайловичу Молотову, которых болгарский народ с полным основанием и гордостью считает своими лучшими друзьями.

Зная хорошо наш народ, я могу заверить советских братьев в том, что он останется до конца верным другом. Что бы ни случилось в будущем, болгарский народ никогда не подведет своего старшего брата-освободителя.

Немногие дни, проведенные нами среди руководителей и представителей советского народа, оставляют в наших сердцах неизгладимые воспоминания. С истинным восторгом мы видели и почувствовали огромный под'ем, замечательный трудовой энтузиазм и героизм рабочего класса, крестьянства, интеллигенции страны Советов, с непоколебимой решимостью осуществляющих грандиозный пятилетний план в 4 года.

В тот момент, когда в странах империализма искусственно разжигается бешеная военная истерия, советский народ, уверенный в своих силах, занят мирным творческим трудом и неустанной заботой о восстановлении прочного длительного мира и плодотворного международного сотрудничества во имя процветания всех народов—больших и малых.

Да здравствует искренняя, последовательная до конца болгаро-советская дружба!

Да здравствует любимая Москва!

Да крепнет и процветает Советский Союз—бастион международного мира, социализма и братства между народами!

Да здравствует великий советский народ—авангард всего прогрессивного человечества!

Да здравствует долгие годы на благо советского народа и народов всего мира гениальный вождь и учитель Иосиф Виссарионович Сталин!

Во-время подкормить озимые

БЕЛГОРОД, 24 марта. (По телефону. Корр. «Курской правды»). Наталья Павловна Тихонова, звеньевая колхоза «Красный труженик», всю зиму готовилась к севу, собирала золу, навозсыпец, очищала семена. По вечерам она и ее подруги горячо обсуждали планы предстоящих работ. В 1947 году звено выкрастило с каждого гектара более чем по 30 центнеров ржи. В этом году оно соревнуется за еще больший урожай —за 210 пудов зерна с гектара.

Наступили весенние дни. Участок Натальи Павловны быстро освобождается от снега. Не теряя времени, колхозники вышли на подкормку озимых. Вчера работало все звено. К 10 часам утра было подкормлено более 8 гектаров. На эту площадь внесли 40 тонн навоза-сыпца, 10 центнеров золы и птичьего помета.

По примеру передового звена к подкормке приступили звенья Мазуриной, Шевцовой. Они не отстали от своей подруги и за один день подкормили по 5—8 гектаров озимой пшеницы.

Приступили к подкормке колхозы им. Сталина, им. Фрунзе, «Революция», «13 Октябрь». За один день эти колхозы подкормили 160 гектаров озимых.

К V ОБЛАСТНОЙ ПАРТИЙНОЙ КОНФЕРЕНЦИИ

Правильное сочетание политической работы с хозяйственной—большевистский метод руководства



Агитаторы готовятся к обслуживанию колхозников в поле в дни весенне-полевых работ. На снимке: зав. Дмитриевским отделом культурно-просветительной работы И. Т. Давыдкин проводит семинар с агитаторами и избачами района. Фото Л. Егорова.

О СТИЛЕ РАБОТЫ РАЙКОМА

Секретарь Стрелецкого райкома тов. Федоренко, не раздеваясь, сидел в своем давно уже нетопленном кабинете и отдавал распоряжения. Речь шла о поросятах. Заведующий райсельхозотделом тов. Долгих пришел спросить, можно ли председателю колхоза, выполнившему план развития общественного животноводства, разрешить продать поросенка. И хотя на этот счет у тов. Долгих были ясные указания директивных органов, так уж повелось—он решил заручиться согласием райкома партии.

Затем в кабинет секретаря вошел председатель колхоза «Красная Армия» т. Домашев.

— Выручай, товарищ секретарь, не выделили конные грабли.

— Как так не выделили, кто виновник?—спрашивает Федоренко.

— Да Сельхозснаб, конечно, взял да вот оставил нас без граблей.

— Присядь на минутку, тов. Домашев.

Секретарь райкома снимает трубку телефонного аппарата, звонит в областное управление сельского хозяйства, чтобы потребовать грабли для колхоза «Красная Армия». Договориться почему-то не удается. И тогда он обращается к Домашеву.

— Ты, вот что, иди и от моего имени скажи, чтобы дали грабли. Так и передай, что Федоренко, мол, сказал, надо непременно дать...

Мы пытались узнать, почему тов. Домашев не пошел в отдел сельского хозяйства или к председателю райисполкома.

— Бесполезно это, — уныло ответил он. — Там все равно не добьешься толку, не решают там эти вопросы, а в райкоме решают.

Это действительно так. За день сюда приходят десятки людей по самым разнообразным вопросам текущей хозяйственной работы: просят оказать содействие в получении запасных частей для МТС, в сборе яиц и даже в приобретении колесной мази. И их принимают.

Секретарю райкома т. Федоренко довольно часто приходится сидеть у телефона в роли диспетчера, звонить —то в одну, то в другую организации. Для партийно-политической работы, для воспитания кадров и времени не остается.

Это, к сожалению, беда не одного т. Федоренко. На Суджанской, Кореневской, Иванинской конференциях приводилось много примеров, когда райкомы занимаются мелочной опекой райсоветов и земельных органов. А они же преимущественно составляют сводки и статистические данные.

В оправдание такого стиля некоторые секретари райкомов обычно говорят: «Кадры слабы, приходится за все браться самим, иначе завалят дело». Однако, почему же райкомы не укрепляют эти кадры, не воспитывают их, не проявляют к ним необходимой требовательности? О несостоятельности такого об'яснения можно судить по практике того же Стрелецкого райкома партии.

Председатель райисполкома тов. Попов, его заместитель т. Рябиков—достаточно развитые и опытные руководители. Неплохие товарищи заведуют отделами райисполкома. Правда, некоторые из них на руководящей работе недавно, но с помощью райкома и они с успехом справятся с обязанностями. Следовательно, дело только за тем, чтобы обеспечить квалифицированное руководство, во-время дать директиву и проверить ее, предоставить им самостоятельность и помочь завоевать авторитет в колхозах. Этого-то как раз и не делается.

На партийных конференциях в Стрелецком и Иванинском районах говорилось, что партийные работники, приезжая в колхозы, занимаются, преимущественно, хозяйственными вопросами. Райком партии, конечно, не может стоять в стороне от хозяйственных дел: от выполнения государственных планов, от сева, уборки, заготовок сельхозпродуктов. Все дело в методах.

Партийные работники не должны утопать в текущих хозяйственных мелочах и подменять хозяйственников. Они обязаны видеть перспективу развития района, уметь связывать конкретные дела колхозов с общими задачами страны и, самое главное, работать с людьми, воспитывать их. Плохо то, что некоторые секретари райкомов, инструкторы и другие партийные работники чрезмерно увлекаются административными методами руководства хозяйством, не ведут массово-политической работы.

Так было в Стрелецком районе, где работники аппарата райкома, десятки уполномоченных в 1947 году месяцами сидели в селах, но вовсе не интересовались жизнью партийных организаций. Они просто дублировали работу председателей колхозов, нередко подменяя их. В результате сельскохозяйственный год район закончил с плохими показателями: не выполнены планы урожайности и общественного животноводства по видам скота, плохо развивалось хозяйство колхозов. В прошлом году в районе сменилась половина секретарей колхозных парторганизаций, столько же председателей колхозов.

Большинство председателей колхозов имеет очень низкий общеобразовательный и культурный уровень.

— С ними трудно работать,— жалуются в райкоме партии, но никто не заботится об образовании колхозных кадров, о повышении их деловой квалификации.

Насколько формально руководят здесь соревнованием, можно судить потому, что в райкоме долго не могли выяснить, где же находится переходящее Красное знамя. Оказывается, оно больше года стоит в одном колхозе. Итоги соревнования не подводятся, о них не знают колхозники.

Бесспорно, что воспитательная работа требует от руководителей больше усилий, чем административная, она требует более высокой культуры и умения находить путь к душе каждого человека. Результаты ее, может быть, не скажутся так быстро, но хозяйственные успехи будут прочными только там, где много работают с людьми.

После районной партийной конференции прошло порядочно времени, а в методах райкома мало что изменилось. Когда нужно решить ту или иную хозяйственную задачу, меньше всего вспоминают о партийных организациях. Рассуждают так: «Пока дойдешь до партийной организации, да «раскачаешь людей», время будет упущено, гораздо легче поехать по колхозам самим, «нажать» на председателей, послать уполномоченных—и план обеспечен». Так и делают. При этом уполномоченными нередко посылают малоопытных и малограмотных людей.

В артель им. Кагановича в качестве уполномоченного райком направил т. Ромашина, который вызвал в правление председателя, накричал на него и уехал. Примерно также поступил тов. Карепин в колхозе имени 3-го Коминтерна. А в колхозах, куда они ездили, есть сельские парторганизации, на которые райком вполне мог бы опереться, но он их не знает, не верит в их силы, возможности, не помогает им.

Недавно мы побеседовали с некоторыми секретарями колхозных парторганизаций, улучшилась ли партийно-политическая работа после конференции. Вот что они заявили:

ТЕЛЕШЕВ (колхоз им. Горького):

— Перемен я не замечаю. Нам попрежнему мало помогает райком. Занятия в политшколе при Нижне-Косиновском сельсовете, куда ходят наши коммунисты, часто срываются. Недавно мы выделили в звенья агитаторов, но их надо учить, а этого не делают.

ВОРОБЬЕВ (колхоз им. 1 Мая):

— Вот уже месяц нет занятий в кружке истории партии. Работник райкома т. Никулин—наш пропагандист, видимо, забыл о своих обязанностях.

ТЮЛЕНЕВ (колхоз им. Чкалова):

— Уполномоченные райкома, как и раньше, обходят партийную организацию, не интересуются ее жизнью, не помогают в работе. На семинары нас, правда, изредка приглашают. Но я ни разу не слышал на них, правильно ли я работаю. А чтобы секретарь райкома в простой, задушевной беседе спросил: как ты живешь, Тюленев, что у тебя за семья, как ты учишься, в чем тебе надо помочь—этого не было.

После конференции райком не пытался собрать пропагандистов, не говоря уже о низовых агитаторах. Не улучшилась и учеба партийного актива. И что особенно плохо—до сих пор не укомплектован отдел пропаганды и агитации—важнейший отдел райкома партии.

Уровень политического руководства хозяйством в Стрелецком районе все еще низок. Руководители живут штурмами, от кампании до кампании. Они упускают из поля зрения большие перспективные вопросы: такие, как развитие овощеводства, увеличение поголовья скота, укрепление общественного хозяйства.

Практика мелочной опеки хозяйственных органов приводит к тому, что райком лишается возможности критиковать их, постепенно теряя функции политического контроля, отрывается от масс. Об этом справедливо сказали Стрелецкому и многим другим райкомам партии делегаты районных конференций. Давно пора изменить этот порочный стиль, при котором воспитание кадров, организаторская и политическая работа на заднем плане. Тогда не будет необходимости в постоянных штурмах, в посылке уполномоченных, в том, чтобы вечно «нажимать» и работать за всех; первичные организации и сельские коммунисты станут лучше выполнять указания райкома, проявят больше инициативы и настойчивости в выполнении хозяйственных планов.

М. ТУНГУСКОВА.

Выше идейный уровень пропаганды

В исторические дни всенародной борьбы за досрочное выполнение плана послевоенной пятилетки перед всеми партийными организациями встает во весь рост важнейшая, решающая задача нашего успешного движения вперед—пропаганда идей большевизма среди трудящихся.

В постановлении «О недостатках и мерах по улучшению работы с агитаторами в Сталинградской партийной организации» ЦК ВКП(б) обратил особое внимание всех парторганизаций на необходимость личного участия руководящих партийных и советских работников в массовой политической работе. В этом—важное условие повышения ее идейного уровня, силы ее воздействия на людей. Центральный Комитет обязал наших руководящих работников систематически выступать с политическими докладами на массовых собраниях трудящихся города и села.

Как осуществляется в областной партийной организации это указание Центрального Комитета?

Надо признать, что политические лекции и доклады для населения, особенно в селах, читаются редко. Часто за общими цифрами скрывается тот факт, что во многие крупные колхозы в Б.-Дворском, В.-Михайловском и других районах месяцами не заглядывают лекторы и докладчики. Наша устная пропаганда подчас адресуется к сравнительно узкому кругу слушателей—подготовленных людей, но не доходит до массовой аудитории, до колхозника и рабочего.

Об'ясняется это, прежде всего, тем, что наиболее подготовленные кадры—партийный актив—в ряде районов редко и неохотно выступают с политическими докладами перед трудящимися. В Обоянском районе из 428 докладов и лекций, состоявшихся в течение года, только 13 прочитали руководящие работники района. В Льговском районе также из 647 политических выступлений только 36 принадлежат членам бюро райкома. В Красной Яруге в этом году было 86 докладов, но члены бюро райкома выступили только 11 раз и т. д. Явно недостаточно!

Центральный Комитет в своем постановлении предупреждал об опасности отрыва воспитательной работы в массах от злободневных хозяйственно-политических задач. А этим именно грешат многие наши партийные организации. Например, в Краснояружском районе не было ни одного доклада на темы пятилетки и только три—о под'еме сельского хозяйства в послевоенный период. В Белгородском районе из 530 докладов только 23 посвящены современной жизни нашей Родины.

В лекционной пропаганде многие райкомы и Курский горком недооценивают значение лекций на современные историко-партийные темы. Эта недооценка сказывается и на качестве работы многих лекторов—ряд лекций о советском периоде истории партии отличается поверхностным, неглубоким содержанием.

Партийные руководители некоторых районов области не только не принимают личного участия в пропагандистской и агитационной работе, но в то же время не контролируют деятельность докладчиков и не оказывают им действенной помощи, передоверяя это третьестепенным работникам. Работники отдела пропаганды и агитации во Льгове побывали только на 6 докладах. Здесь не обсуждают текстов публичных выступлений. Подобное же положение и в Обоянском районе. При этом отзывы, посылаемые в отделы пропаганды и агитации обкома партии и Курского горкома стандартны и не содержат ни одного критического замечания, как будто все выступления проходят на высоком идейном уровне. Так ли это? Конечно, нет. Многие доклады и лекции, проведенные в области и г. Курске, страдают существенными недостатками.

Часто докладчики выходят к слушателям без серьезной подготовки, иногда легкомысленно, халатно относятся к выступлениям перед трудящимися. В Обояни райпрокурор тов. Лифанцев читал для колхозников доклад о текущем моменте и не сумел ответить на вопросы слушателей о гражданской войне в Греции, о последних событиях в Чехословакии и т. д. Неудовлетворительно прочли доклады о 100-летии «Коммунистического Манифеста»—инспектор райкома т. Постников, о текущем моменте—председатель райпотребсоюза т. Назаров.

Возросшим требованиям нашего времени порой не соответствуют выступления не только пропагандистов низового звена, но и квалифицированных лекторов, читающих политические лекции в областном центре.

Преподаватель основ марксизма-ленинизма тов. Котельников, читавший лекции в Курском пединституте и университете марксизма-ленинизма, вызвал серьезные нарекания своими поверхностными, бессистемными лекциями, носящими характер беспартийного просветительства. В связи с этим тов. Котельников был освобожден от работы в этих учебных заведениях, как не отвечающий требованиям, пред'являемым к преподавателю социально-экономических наук в вузах. Тем не менее, ему сейчас поручено чтение курса диалектического и исторического материализма в областной партийной школе. И здесь работа тов. Котельникова также не выдерживает серьезной критики.

Назрела необходимость решительного улучшения качества лекций, читаемых в вечернем университете марксизма-ленинизма и, прежде всего, лекций по марксистско-ленинской философии. Не все здесь благополучно. Все еще не учтены уроки философской дискуссии, проведенной по указанию ЦК ВКП(б). Среди пропагандистских кадров университета есть товарищи, живущие вчерашним днем, не пополняющие своих теоретических знаний.

Законные претензии пред'являют слушатели университета к лекциям тов. Елютина по историческому материализму, так как в них много путаницы и спорных положений.

Так, его лекция «Распространение и применение положений философского материализма к изучению общественной жизни и к политической деятельности партии пролетариата» не дает ясного, научного ответа на вопросы темы. Она сплошь состоит из логически не связанных между собой кусков и туманных формулировок.

Не большей лубиной отличается лекция т. Елютина «Роль личности и народных масс в истории», прочитанная им в филиале университета. Эту исключительно интересную, живую и злободневную тему лектор совершенно обескровил и засушил, преподнес в форме длинных и отвлеченных рассуждений. Главный вопрос, вопрос о соотношении роли масс и роли личности в истории, остался по существу без ответа. Роль народа, как творца истории, основной силы исторического процесса, не показана. Почти ничего не сказано в лекции о нашей эпохе—эпохе социализма, когда массы поголовно участвуют в общественной жизни, о роли народных масс в борьбе за демократию и против реакции во время и после второй мировой войны.

Мы уже не говорим о том, что лектор нередко допускает непростительные для него формулировки. Он, например, утверждал, что Толстой, Пушкин, Тургенев... «отражали интересы пролетариата» (?).

Лекции т. Елютина—один из примеров несерьезного отношения лектора к публичному выступлению. И это не единичный факт. Есть еще у нас, к сожалению, такие пропагандисты, которые считают, что им излишне готовиться, что аудитория воспримет без критики любое их выступление.

Почему это происходит? Только потому, что в Курской городской и многих районных организациях не налажен еще действенный контроль за качеством пропаганды и агитации и деловая помощь нашим кадрам.

Необходимо систематически и на высоком уровне проводить семинары агитаторов и лекторов, снабжать их всеми новинками политической литературы, обеспечить их высококвалифицированными консультациями и методическими разработками.

Большевистский пропагандист и агитатор должен облекать свои выступления в яркую, доходчивую форму. Нельзя мириться с бесстрастным, монотонным чтением, не затрагивающим слушателей. Необходимо серьезно заняться распространением опыта лучших лекторов и докладчиков, совмещающих высокую идейность содержания с умелой, интересной формой.

Каждый лектор и докладчик должен быть страстным политическим воспитателем трудящихся, освещать великими идеями Ленина—Сталина, идеями социалистического патриотизма и советской национальной гордости, каждую свою фразу, каждую мысль.

Добиться резкого улучшения качества политической пропаганды—долг наших партийных организаций.

Л. ГЛЕБОВ,
Вл. МАТВЕЕВ.

Партийный подход к укреплению отстающих колхозов

Колхозники Рыльского района хорошо поработали в минувшем сельскохозяйственном году. План урожайности по зерновым культурам выполнен, 150 процентов к плану составила урожайность сахарной свеклы. Район досрочно закончил хлебопоставки, сдав сверх плана почти 50 тысяч пудов товарного зерна. Полностью засыпаны семена, колхозные фермы имели на зиму достаточный запас фуража. Колхозы аккуратно выполнили обязательства перед государством по поставкам сельхозпродуктов.

Самым знаменательным в 1947 году является то, что многие наши колхозы, как сухорляновский «Красный Октябрь», ивановская артель «Красный Октябрь» и другие, которые долгие годы отставали, стали теперь передовыми.

В конце сельскохозяйственного года, когда в колхозах подводились итоги работы, в райком пришло письмо из стропецкого колхоза «Красная нива». Колхозники писали: «Наш колхоз граничит с колхозом «Зеленый гай». Земли у нас одинаковые, рабочих рук и живого тягла у нас столько же, если даже не больше, чем в Березниках. Но посмотришь на порядки в Березниках—душа радуется. Колхоз всегда раньше нас со всеми работами справляется. А разве в нашей артели этого сделать нельзя? Люди у нас дружные, к труду привычные, да вся беда в том, что наш председатель тов. Велюханов—человек несметливый, работает не по Уставу. Глядя на все непорядки в колхозе, люди невольно опускают руки и говорят: «С таким председателем толку не будет».

Мы внимательно отнеслись к этому сигналу колхозников. Райком послал в артель бригаду под руководством секретаря райкома по кадрам тов. Пилюгина.

Колхозники сами подсказали нам, что надо сделать, чтобы «Красная нива» могла в ближайшее время догнать своего соседа—артель «Зеленый гай». Райком поддержал справедливое требование колхозников об укреплении руководства колхозом, артельному общему собранию был рекомендован и единодушно избран колхозниками на пост председателя бывший фронтовик коммунист Горбунов, две полеводческих бригады возглавили коммунисты, а часть звеньев—комсомольцы и комсомолки. В Стропецах побывали колхозники из «Зеленого гая», они поделились опытом укрепления своего артельного хозяйства, показали соседям, как они добились того, что колхоз стал передовым. Между артелями с той поры завязалась деловая дружба. В нынешнем году силами этих двух колхозов будет закончено начатое осенью строительство оросительной сети и гидроэлектростанции.

В результате улучшения деятельности парторганизации «Красной нивы», которая сумела сплотить массы колхозников, повести их за собой, широко развернуть соревнование, колхоз сумел впервые за несколько лет своевременно подготовиться к севу и к весеннему уходу за озимыми.

В Ивановском сельском совете есть колхоз «Завет Ильича». С ним по соседству расположен колхоз «Красный Октябрь». Возможности у них одинаковые. Однако, колхоз «Красный Октябрь» имеет передовое, всесторонне развитое артельное хозяйство, а колхоз «Завет Ильича» всегда отстает.

Нашей бригаде, которую возглавлял член бюро райкома тов. Колесников, пробывший там длительное время, колхозники помогли разобраться в истинных причинах отставания. Оказалось, что, пользуясь безразличным отношением к делу со стороны председателя колхоза Лелякова, многие любители пожить за счет честных колхозников работали кое-как. Правление колхоза вместо решительной борьбы с тунеядцами потворствовало им. Сам Леляков начал бесцеремонно запускать руку в колхозный карман, разбазаривать скот и продукты.

Как и в колхозе «Красная нива», прежде всего здесь пришлось укрепить руководство артели. Председателем правления колхозники избрали уважаемого в селе коммуниста т. Ступина, которого они знают, как рачительного и опытного хозяина, способного организатора. Все остальные 10 коммунистов, по предложению райкома были расставлены на основных участках колхозного производства—стали бригадирами, звеньевыми, рядовыми колхозниками. Колхозу помогли вывезти сахарную свеклу. Это дало возможность колхозникам выполнить свои обязательства, увеличился и доход от свеклы. Артель пополнила неделимый фонд и приобрела автомашину. Нынешней весной и летом в колхозе «Завет Ильича» будет работать лучшая тракторная бригада Рыльской МТС, укомплектованная по просьбе колхозников трактористами из этого же колхоза.

Но не только одними этими мерами райком старается поправить дела в отстающих колхозах. В борьбе за под'ем района большую роль сыграли передовики сельского хозяйства —звеньевые высокоурожайных звеньев, руководители передовых полеводческих бригад и колхозов. Они побывали во всех отстающих колхозах, поделились опытом работы. Опыт лучших обстоятельно разбирался на семинарах руководящих колхозных кадров, в звеньях, в бригадах, в каждом колхозе на общих собраниях, на агротехнической районной конференции и совещании стариков-колхозников.

Отстающие потянулись за передовиками. Это заметно стало особенно сейчас. Можно сослаться, например, на колхозников одной из крупных в районе артели «Большевик» Б.-Низовцевского сельсовета. Этот колхоз в течение последних лет серьезно отставал во всех сельскохозяйственных работах, неаккуратно рассчитывался с государством по обязательным поставкам, хозяйство развивалось однобоко. На собрании, где делились опытом своей работы сухорляновские колхозники, было принято решение начать соревнование с соседями за получение с каждого гектара по 250 центнеров сахарной свеклы и по 18 цент. зерновых на всей площади посева.

«Мы не хуже вас,—заявили колхозники делегатам из Сухой. —Будьте уверены, лицом в грязь не ударим».

Обязательства подкрепляются делом.

В отстающих колхозах сейчас находится до 50 человек районного партийного актива и специалистов отдела сельского хозяйства. Товарищи Колесников, Поваляев, Зуев, Шайжанов, Макаров, Береза, Горелов и другие работают не как «уполномоченные», а как боевые партийные организаторы, оказывают колхозным коммунистам и их руководителям практическую помощь в налаживании политической работы, в организации социалистического соревнования. Они выступают перед колхозниками с политическими докладами, лекциями, беседами. В каждом отстающем колхозе организовано подведение итогов дневной работы, изучается опыт передовиков, оперативно устраняются недостатки.

Теперь гораздо чаще, чем когда-либо, мы практикуем вызов председателей и секретарей первичных партийных организаций отстающих колхозов на беседу в райком, сами чаще бываем на местах. Серьезно вникать в деятельность каждого звена, бригады и колхоза, в нужды и запросы колхозников, учить словом и делом наши низовые кадры, постоянно инструктировать их, предупреждать их от ошибок — таково наше непременное требование ко всем работникам, выезжающим в села.

Сама жизнь, практика руководства колхозами подсказала, как важно при заключении договоров МТС с колхозами и планировании тракторных работ помнить об отстающих колхозах. В результате тракторы распределяются не механически, а с учетом сил и потребностей каждого колхоза.

Глубокое изучение положения дел в каждой сельскохозяйственной артели и, прежде всего, в отстающих, укрепление связей с массами, чуткое отношение к их запросам и сигналам, улучшение идейно-политического воспитания колхозников поможет нам осуществить сталинскую программу под'ема социалистического сельского хозяйства, поднять людей на борьбу за обильные урожаи на больших площадях.

М. КИРЕЕВ,
секретарь Рыльского райкома ВКП(б).

К V областной партийной конференции

КОММУНИСТЫ В БОРЬБЕ ЗА РЕНТАБЕЛЬНОСТЬ ПРЕДПРИЯТИЯ

Партийная организация Курского паровозного депо теперь стала больше вникать в экономику. Раньше бывало так: выполнит депо план среднесуточного пробега и технической скорости и все довольны, теперь одни количественные показатели нас не удовлетворяют. Мы обязательно смотрим, как выполнен план, во что обошелся государству каждый километр пробега локомотива и что нужно сделать завтра для дальнейшего улучшения работы цехов.

Во всех сменах и паровозных бригадах агитаторы рассказали о почине девяти московских предприятий, отказавшихся от государственной дотации. Рабочие единодушно решили последовать примеру передовиков. Начали мы с изучения причин перерасхода средств. А перерасход был огромный. В 1945 году он составил полтора миллиона рублей, немного меньше был он в 1946 году. В 1947 году только от пережога топлива мы имели убыток в 550 тысяч рублей. Отдельные командиры производства об'ясняли это всевозможными об'ективными причинами.

Партбюро глубоко изучило этот вопрос. Мы выявили теплотехническую неисправность паровозов, неумение применять передовые методы на ремонте.

По предложению коммунистов приняты меры к устранению этих недостатков. В техническом кабинете часто стали выступать наши лучшие машинисты Бородавченко, Прокопов, Савченко с рассказами об опыте борьбы за экономию топлива.

В распространении опыта передовиков большую роль играют наши теплотехнические конференции. Они проводятся систематически. На последней теплотехнической конференции, состоявшейся на-днях, машинисты Бугорский, Агенков и Прокопов рассказали, с какой настойчивостью добиваются они экономии средств, сырья и материалов, как по-лунински ремонтируют локомотивы.

Коммунист Прокопов в прошлом году сэкономил 170 тонн горючего. Его напарник тов. Гончаров раньше имел пережог топлива, но тов. Прокопов пригласил его на несколько опытных поездок и на практике показал, как беречь топливо. Сейчас тов. Гончаров работает экономно. Этот пример еще раз подтверждает великую силу социалистического соревнования, которая вошла у нас, как говорят, в плоть и кровь и помогает отстающим рабочим догонять передовиков, добиваться общего под'ема.

Партбюро повседневно руководит борьбой за рентабельность. Дает советы передовикам, всемерно поддерживает их почин. Мы об'явили в цехах конкурс на экономию топлива. Коммунисты-агитаторы изо дня в день настойчиво раз'ясняют государственное значение режима экономии. И теперь редко встретишь машиниста, который бы не понимал, что повышение рентабельности, строжайший режим экономии во всех отраслях народного хозяйства умножают наши успехи в борьбе за досрочное выполнение пятилетнего плана, укрепляют могущество Родины.

В январе нынешнего года, почти впервые за последние пять лет, коллектив депо сэкономил 413 тонн топлива. В переводе на деньги это значит—41 тыс. рублей. В феврале экономия удвоилась. В авангарде борьбы за экономию, как всегда, идут коммунисты т. т. Бережнев, Прокопов, Бородавченко, Бабкин и другие. Они сберегли сотни тонн топлива. Мы принимаем меры к тому, чтобы научить всех машинистов работать рентабельно.

Мощным орудием в борьбе за снижение себестоимости является хозяйственный расчет. Он повышает ответственность руководителей за организацию производственного процесса, заставляет их вникать в экономику, не допускать бесхозяйственности.

До последнего времени в депо почти не было хозрасчетных паровозов. Мы обсудили этот вопрос на бюро. Решили во что бы то ни стало внедрить хозрасчет. Коммунисты первыми стали применять лунинские методы, сэкономили большие средства на ремонте. В паровозном парке машиниста-инструктора Болдырева экономия средств на ремонте составила 192 тысячи руб. В парке машиниста-инструктора Солянина—159 тыс. рублей. Мы стали вводить хозрасчет во всех цехах.

Партбюро поручило бригаде специалистов изучить недостатки в организации труда в котельном и механическом цехах. Были вскрыты большие резервы. Этот вопрос мы также обсуждали на партбюро и собраниях партгрупп. Коммунисты внесли много ценных предложений. Организационно-технические мероприятия, которые мы выработали, помогли коллективу преодолеть отставание этих цехов.

Рабочие депо во внеурочное время восстановили четыре паровоза. Это сберегло государству 250 тысяч рублей. Огромное значение в борьбе за экономию средств имеет ремонт машин силами паровозных бригад. На сегодня паровозники отремонтировали, таким образом, 20 паровозов. Большую инициативу в этом проявили коммунисты т. т. Аксентьев, Бугорский, Прокопов, Малых, Арепьев, Кочетов и др. С введением хозрасчета машинисты стали больше интересоваться качеством ремонта, уходом за машинами, выполнением плана промывочного ремонта, чего не было раньше, когда локомотивы ремонтировались только комплексными бригадами.

Партбюро всегда советуется со стахановцами, с инженерно-техническими работниками. По инициативе коммунистов проведена проверка механического оборудования, вскрыты серьезные недостатки в использовании станков. Сейчас они устранены. Часто выходят в депо стенная газета, «боевые листки». В них широко освещается работа стахановцев. Это мобилизует коллектив, сплачивает его на борьбу за досрочное выполнение послевоенной сталинской пятилетки.

И. КРЫЛОВ,
секретарь Курского узлового комитета ВКП(б).

Партийные организации и производительность труда в колхозах

После февральского Пленума ЦК ВКП(б) районная парторганизация все свои усилия направила на организационно-хозяйственное укрепление колхозов. Прежде всего надо было укрепить все участки колхозного производства, дойти до каждой бригады и звена. Райком обстоятельно изучил положение в 17 крупных отстающих колхозах, наметил конкретные меры для подтягивания этих артелей. Тогда же мы пересмотрели расстановку партийных сил и перевели многих коммунистов из райцентра непосредственно в артели, послали много коммунистов на работу председателями, бригадирами и звеньевыми.

В 9 колхозах были созданы первичные парторганизации и одна кандидатская группа. Это благотворно сказалось на укреплении колхозов.

Недостатки, свойственные отстающим колхозам, в значительной мере были присущи и другим артелям района. Были серьезные дефекты в организации труда, недостаточно применялись индивидуальная и мелкогрупповая сдельщина, кое-где пренебрегали звеньевой системой и т. д. Райкому партии стало ясно, что, прежде всего, надо коренным образом улучшить организацию труда и укрепить звенья. Без этого немыслимо было добиться повышения производительности труда, нельзя было правильно организовать социалистическое соревнование, сделать его действенным. Райком партии подчинил политическую работу решению этих задач.

Райком учил сельских коммунистов, что внедрение индивидуальной сдельщины на всех участках, укрепление звеньевой системы—это дело большого политического значения.

Райком партии стремился своевременно замечать все новое в колхозах, делать его достоянием всех артелей, всех коммунистов. На бюро райкома мы заслушали доклад одной из лучших звеньевых колхоза им. К. Маркса Ольги Ильиничны Мячиковой. В ее звене строго соблюдалась индивидуальная сдельщина, все работы проводились на высоком агротехническом уровне. Коммунисты и агитаторы популяризировали опыт Ольги Мячиковой во всех звеньях района, ее доклад был опубликован в районной газете.

Неплохо внедрили индивидуальную сдельщину в колхозе «Жовтнева революция» и он проводил все хозяйственные кампании в сжатые сроки. Все звенья соревновались между собой. Райком пригласил в эту артель всех председателей колхозов района и провел с ними семинар по вопросам организации труда. Это принесло большую пользу. Многие секретари первичных парторганизаций, еще не имеющие достаточного опыта работы, слабо разбирались в некоторых вопросах организации труда. По решению бюро райкома с ними провели специальные занятия постоянно действующего семинара. Двухнедельный семинар был организован также для счетоводов, отдельные занятия проводились с агрономами. Результаты не замедлили сказаться. Уже в этом году **в колхозах индивидуальная сдельщина стала основной системой организации труда.**

Во всех артелях действовали старые, значительно заниженные нормы. Они не способствовали повышению производительности труда. В каждом колхозе применяли свои нормы. Так, на шаровке свеклы нормы колебались от 0,12 га до 0,25 га. На этих примерах райком показывал сельским коммунистам, что борьба за новые нормы имеет большое хозяйственное и политическое значение, что парторганизации должны ориентировать коллективы на нормы и показатели передовиков.

Во время уборки, когда требовалось особенно большое напряжение сил, в артели «Октябрьская победа» в среднем скашивали по 0,60 га при норме в полгектара, а в другой артели—«Заря Востока» — только 0,27 гектара при норме 0,40 га. При равных условиях выработка косарей в «Октябрьской победе» была вдвое больше, а трудодни начислялись им поровну. Райкому партии пришлось уже во время косовицы дать указание колхозам о пересмотре норм.

Вопросы организации труда тесно связаны с практикой оплаты труда. Коммунисты и агитаторы раз'яснили всем звеньевым и членам звеньев принципы дополнительной оплаты за перевыполнение плановой урожайности, повседневно следили за их строгим осуществлением, особенно в последнее время, когда в колхозах производили окончательные расчеты по трудодням. Это помогло нам лучше организовать социалистическое соревнование, мобилизовать все звенья на борьбу за выполнение взятых обязательств.

1947 год весьма показателен в этом отношении: большинство звеньев вырастило замечательный урожай. В целом в районе плановая урожайность по озимой пшенице перевыполнена на 31,5 проц., по ржи—на 40 проц., по яровой пшенице—на 18 проц., свеклы выращено вдвое больше, чем в довоенные годы. 509 звеньев из 656 перевыполнили задания и получают около 100 тысяч пудов хлеба в виде дополнительной оплаты.

Мы широко применяли в прошлом году индивидуальную сдельщину в звеньях, когда за каждой колхозницей закреплялся отдельный участок, отдельно учитывался выращенный ею урожай и соответственно производилась оплата. Так, в колхозе «Красный луч» в одном и том же звене на одинаковых участках Мария Бояринцева вырастила 135 цент. свеклы, а Елена Киселева—219 центнеров. Первая затратила 92 трудодня, а другая—95. В прошлые годы дополнительную оплату им бы выдали поровну, несмотря на разную эффективность труда. Нынче же оплата производилась по выращенному урожаю: Мария Бояринцева получила 57 кгр. сахара, а Елена Киселева—122 кгр.

Этот пример показывает, что надо на всех работах, особенно при выращивании зерновых, **внедрять внутри звена индивидуальную сдельщину.** Именно благодаря ей резко возросла трудовая активность всех колхозников, их участие в общественном производстве. В прошлом году у нас каждый трудоспособный выработал в среднем по 250 трудодней, производительность труда по сравнению с 1946 годом увеличилась на 24 проц. Несмотря на нехватку тягла и машин, мы провели уборку зерновых на 12 дней скорее, чем в 1940 году.

Все же в 1947 году в организации труда имелись еще очень серьезные недостатки, не позволившие нам добиться лучших результатов. Об этом свидетельствует тот факт, что 20 колхозов, 33 бригады и 147 звеньев не сумели выполнить задания по урожайности и собрали низкий урожай.

Мы убедились, что звенья были малочисленны—по 6—8 человек. Они зачастую не могли успешно справиться со всем комплексом работ, так как у нас на каждого человека в звене приходится в среднем по 6—8 гектаров. Сейчас мы пополнили состав звеньев, довели их до 10—12 человек. Сделали мы это, нисколько не затрагивая интересов звеньев, сохранив за ними закрепленные участки.

Опыт прошлого года говорит и о том, что назрела необходимость пересмотреть все нормы. По существу нормы в колхозах до сего времени опытные, в них вносятся ежегодно те или иные поправки, ни одна норма научно не обоснована. Хронометраж, проведенный нами на некоторых работах в двух колхозах, показал полную несостоятельность существующих норм. В районе мы создали специальную комиссию из 25 лучших председателей колхозов, бригадиров, звеньевых и специалистов сельского хозяйства, которая разработала примерные нормы. Они позволят нам не менее чем на 35—40 проц. поднять производительность труда, резко повысить ценность трудодня. На косовице, например, норма установлена в 0,60 га, на шаровке —0,25—0,30 га. Предложения комиссии широко обсуждаются колхозниками.

В прошлом году ни в одном колхозе при разработке производственных планов не выделялось расходование трудодней по отдельным отраслям производства и культурам. Это привело к тому, что много трудодней расходовалось на второстепенные работы. В этом году мы решили покончить с таким ненормальным положением. В колхоз «Прогресс коллективизации» райком направил группу опытных агрономов и бухгалтеров. Они помогли правлению составить производственный план. Затем этот примерный план мы обсудили на семинаре председателей колхозов.

Опыт прошлого года со всей убедительностью показал, что райком и все сельские коммунисты должны повседневно улучшать организацию труда в колхозах, поощрять все новые формы и методы, крепить звенья и бригады.

П. КАПУСТИН,
секретарь Томаровского райкома ВКП(б).

ЭЛЕКТРИФИКАЦИЯ СЕЛА— ДЕЛО ПОЛИТИЧЕСКОЙ ВАЖНОСТИ

В законе о послевоенной сталинской пятилетке в качестве одной из первоочередных задач в области сельского хозяйства намечено «обеспечить дальнейшее развитие электрификации колхозов, МТС и совхозов. Развернуть строительство в селах малых гидростанций, а в тех районах, где нет гидроресурсов, —тепловых электростанций с локомобильными и газогенераторными двигателями на местном топливе».

Всю работу по электрификации сел в нашей области проводит Курская областная контора «Сельэлектро». Она располагает большими возможностями: здесь, вместе с работниками межрайонных контор, насчитывается около 250 специалистов. Правительство оказывает сельским электрификаторам неустанную помощь.

В течение года было построено 10 колхозных гидроэлектростанций, 37 тепловых электростанций.

Это, безусловно, хорошо. Плохо лишь то, что прошлогодние успехи вскружили головы руководителям «Сельэлектро» и они не только не закрепили достигнутых темпов, но и снизили их. Между тем, в этом году план, утвержденный конторе, значительно больше прошлогоднего: предстоит построить уже не 10, а 50 колхозных гидроэлектростанций и 37 электростанций, работающих на твердом и жидком топливе. С выполнением этого плана нынче связано еще одно дело огромного хозяйственного и политического значения—в области впервые будет проводиться орошение колхозных полей. Оно невозможно без выполнения плана строительства электростанций, которые дадут энергию насосным станциям.

В первом квартале 1948 года конторе «Сельэлектро» было предложено построить 6 ГЭС и 6 тепловых электростанций. Взвесив свои возможности, руководители конторы выдвинули встречный план: начать строительство 21 ГЭС, 11 из них закончить в первом квартале. Кроме того, было решено сдать в эксплоатацию 11 тепловых электростанций. Но... за красивыми словами у руководителей конторы так ничего и не последовало.

Директор конторы тов. Безотосный не знает, как идут работы на стройках. Руководство строительством передано межрайонным конторам, организованным в Белгороде, Льгове, Щиграх и Новом Осколе. Директора этих контор не считают нужным отчитываться перед областной конторой, да от них никто и не требует отчетности.

Неосведомленность тов. Безотосного в делах своей конторы достигает прямо-таки неправдоподобных размеров. Он, например, не знает даже, сколько электростанций находится сейчас в стройке.

— Кажется, десять,—говорит он и тут же добавляет:—впрочем, данные эти староваты... Напишите лучше—15...

Выполнение плана сельской электрификации в первом квартале под серьезной угрозой, но это не вызывает тревоги в областной конторе «Сельэлектро».

Как могло создаться такое положение с важнейшей работой по сельской электрификации?

Оно создалось, прежде всего, потому, что управление сельского хозяйства облисполкома не проявляет повседневного интереса к деятельности «Сельэлектро». Электрификацию сел работники управления отдали в бесконтрольное «владение» тов. Безотосного. Они не требуют с него дела и не помогают ему.

Строительство электростанций задерживается из-за отсутствия лесоматериалов—их потребуется около 22 тыс. кубометров. В облисполкоме же дали возможность «Сельэлектро» заготовить только 5 тыс. кубометров. Где взять еще 17 тыс. кубических метров леса, работники «Сельэлектро» не знают.

В облисполкоме дали «Водстройпроекту» план строительства тепловых электростанций для орошения полей во многих колхозах, где уже имеются действующие гидроэлектростанции, построенные «Сельэлектро». Так, например, в колхозе «Нива» Фатежского района собираются строить тепловую электростанцию мощностью в 20 лошадиных сил, а в этой артели уже работает гидроэлектростанция в 22 лошадиных силы. Такое же положение в колхозах «Путь Ильича» Дмитриевского района, «Победа» Крупецкого района и во многих других.

Электрификация сел должна производиться не только путем строительства новых электростанций, но и за счет подключения многих колхозов к уже действующим электростанциям. Это способствовало бы полному и правильному использованию электроэнергии, ускорило бы электрификацию деревни. Возможности для этого есть. Но областное управление сельского хозяйства не попыталось даже подсказать колхозам этот простой и разумный способ электрификации.

Контора «Сельэлектро» продолжает получать централизованным путем потолочные деревянные розетки, подрозетники и многое другое, что можно было бы с успехом делать на предприятиях Курска. Областные организации могли бы обязать предприятия местной промышленности производить эти простые изделия в Курске из местного сырья. Нужно, правда, не только обязать, но и проконтролировать выполнение своего решения. А то может получиться так, как вышло с артелью «Красный керамик»: около 100 тыс. выпущенных этой артелью роликов валяются на складах «Сельэлектро». Они ни на что негодны, а ведь на них затрачен материал, труд, каждый ролик стоит 33 копейки!

Промышленные предприятия города и области могли бы оказать огромную помощь в осуществлении плана сельской электрификации.

Положение с выполнением плана сельской электрификации очень напряженное. Так случилось потому, что эту огромную хозяйственно-политическую задачу попытались решить ведомственным, кабинетным путем, без привлечения широкой общественности, без помощи и участия всех трудящихся. Жизнь показала, что это — ошибочный путь. Сооружение электростанций в деревне необходимо превратить в подлинно-народную стройку, привлечь к ней трудящихся городов и районных центров.

М. СТЕПАНОВ.

ПОВЫШАТЬ КУЛЬТУРУ ЗЕМЛЕДЕЛИЯ

Колхозы и МТС области подводят итоги сельскохозяйственного года. Итоги эти примечательны. В целом по области собран урожай, превышающий не только показатели послевоенных лет, но и довоенного периода. Характерной особенностью прошлого года является рост мастеров земледелия. Уже не десятки, а сотни колхозных звеньев научились собирать поистине рекордные урожаи — свыше 25 — 30 центнеров с гектара. Их знает вся область: первая группа передовиков по заслугам получила высокие правительственные награды.

Можно сослаться на опыт многих мастеров земледелия нашей области и, прежде всего, Героев Социалистического Труда Мартыновой, Славгородской, Крыловой, Лободенко, таких звеньевых, как Снопкова, Афонина, Аулова и других. Высокий урожай в этих звеньях обеспечен в результате борьбы за влагу, высококачественной предпосевной обработки почвы, сжатых сроков и совершенных методов сева, удобрения почвы и питания растений во время их вегетации, иначе говоря, в результате высокой культуры земледелия.

Рост этой культуры несомненен. Но в то же время почти половина звеньев, бригад и колхозов в прошлом году не выполнила даже планов по урожайности. Между урожаями передовых и отстающих звеньев, передовых и отстающих районов — огромная разница. И об'ясняется это тем, что в ряде колхозов и районов существует неправильный подход к агротехнике.

В решениях партии и правительства по сельскому хозяйству и, в частности, в решениях февральского Пленума ЦК ВКП(б) сконцентрированы все важнейшие выводы передовой агрономической науки. Среди мероприятий по под'ему урожайности в послевоенной пятилетке первым и неотложным делом является введение правильных севооборотов, как наиболее эффективного способа увеличения плодородия почвы. Февральский Пленум ЦК ВКП(б) поставил задачу: закончить введение севооборотов с применением травосеяния в течение пятилетки. Мы имеем примеры подлинно большевистского отношения к этому делу. Введены и успешно осваиваются, например, севообороты в 53 колхозах Валуйского района. Немало сделано там по выращиванию семян многолетних трав.

По-иному относятся к выполнению этой важнейшей задачи во многих других районах. В Верхне-Любажском районе еще в позапрошлом году ввели севообороты во всех колхозах. Но ни райком, ни райисполком не уделили этому делу должного внимания и за один год все переходные таблицы были перепутаны, ни в одном колхозе до сих пор не сеют травы. В В.-Любаже попрежнему сеют, где попало, разрушая структуру почвы.

В третьей части колхозов области введены правильные севообороты, но осваиваются они крайне плохо. Обычно ссылаются на отсутствие семян трав. Но 70 проц. посевов трав на семена в прошлом году погибли.

Так случилось потому, что делом введения и освоения севооборотов областное управление сельского хозяйства не руководит. Управление не пыталось распространять опыт передовых колхозов, не потребовало настоящей ответственности за освоение севооборотов с районных отделов сельского хозяйства и специалистов.

Но севооборот не даст эффекта при отсутствии правильной системы обработки почвы, что также особенно подчеркивается в решениях февральского Пленума ЦК ВКП(б). В севообороте, в условиях нашей области, огромное значение имеют не только травы, а и чистые пары под озимые. Они должны быть подняты, как требовал Пленум, к 10 июня на глубину не менее 20—22 сантиметров плугами с предплужниками. Уже в этом году нужно не менее половины тракторной пахоты производить плугом с предплужником, а в 1949 году всю пахоту.

Указание Пленума выполняется неудовлетворительно. В прошлом году в Стрелецком, Прохоровском и некоторых других районах были массовые случаи мелкой вспашки и нарушения сроков. Только две трети пара в области были подняты в срок, установленный Пленумом. Многие МТС, например, Томаровского, Стрелецкого районов не используют предплужников. В прошлом году три четверти пахоты было произведено без предплужников. Чтобы вспахать в этом году половину площади, нужно дополнительно иметь около 5 тыс. предплужников. А что предпринимается для их изготовления со стороны управления сельского хозяйства, исполкома облсовета? Ничего, кроме агитации за пахоту с предплужниками, хотя предплужники можно было бы изготовить в наших МТМ, на промышленных предприятиях, как это делают, например, в Ставропольском крае.

Февральский Пленум ЦК ВКП(б) подчеркивал значение сроков всех полевых работ. Сроки эти очень часто нарушаются не только на пахоте и обработке почвы, но и на севе, хотя доказано, что запоздание с севом даже на несколько дней снижает урожай на 15—20 процентов.

Тимской район, например, по нагрузке пашни на условную механическую силу находится почти в одинаковых условиях с Чернянским. Но в Чернянском районе не освоено 80 проц., а в Тимской только 60 проц. земель. Чернянцы при плане 9,3 центнера собрали в среднем 11,1 центнера зерновых с гектара, перевыполнили план урожайности и по сахарной свекле. Тимские же колхозы при плане 8,1 центнера собрали по 7,5 центнера зерновых, и в три раза меньше, чем требовалось по плану ведущей технической культуры—подсолнечника. Разница в урожае—значительная. Чем же она об'ясняется?

Руководители Тимского района ссылаются обычно на разного рода об'ективные причины, на якобы «исторически» сложившуюся низкую культуру земледелия. Но эти ссылки лопаются, как мыльные пузыри, при анализе агротехнических сроков и качества подготовки почвы и проведения сева.

В процентах

Поднято пара до 1 июня	Пос. яровых: По зяби	Пос. яровых: Ряд. способом	Срок сева в днях: Яровых	Срок сева в днях: Озимых
Чернянский район				
90	65	66	23	26
Тимской район				
49	55	18	56	60

Тимской район—не исключение. И дело, конечно, не в каких-то особых условиях отстающих районов, а в том, что там не внедряют настоящую культуру земледелия, какая сложилась в наших передовых районах. К сожалению, областные организации, и в частности облисполком, мало анализируют итоги применения агротехники и не наталкивают районных работников на большие резервы в этом деле.

Значительную роль в этом должны сыграть МТС, они хотя и выполнили план тракторных работ в мягкой пахоте, но сорвали сроки почти всех полевых работ, обусловленные в договорах с колхозами. План под'ема пара, например, выполнен на 112 проц., но в срок было поднято только 80 проц., план сева яровых выполнен на 113 проц., но в срок было посеяно всего 73 проц. Это в целом по области, а ведь в отдельных МТС положение еще хуже.

Известно, что в системе земледелия огромное значение имеют удобрения. «Считать одной из важных задач партийных и советских органов в деле повышения урожая,—говорится в решениях февральского Пленума ЦК ВКП(б),—значительное увеличение накопления, производства и внесения в почву местных удобрений—навоза, торфа, различных компостов, золы и т. д.».

В прошлом году колхозы перевыполнили план вывозки навоза. Но в ряде районов удобрения явно недооцениваются. Чем об'яснить, что колхозы Глушковского района, например, из года в год перевыполняют задания по сбору удобрений, а в Щигровском, Октябрьском, Касторенском районах пренебрегают этим и получают низкие урожаи? Тоже повторяется в этих и некоторых других районах и теперь. Не пора ли требовать такой же ответственности за срыв выполнения планов накопления удобрений, как и за срыв сева или уборки?

Много навоза, минеральных удобрений гибнет из-за неправильного хранения. У нас почти нет навозохранилищ. Как основные, рядковые, так и удобрения в виде подкормки вносятся без учета состояния почв и других условий, нет до сих пор даже примерных схем внесения удобрений. Не пора ли областному управлению, агрономам области начать наводить порядок в этом деле?

Нужно серьезно улучшить семеноводство. По данным ряда районов и МТС, урожаи на семенных участках в прошлом году были очень низкими. И об'ясняется это тем, что не везде применялась действительно ефремовская агротехника. Только половина семенных участков яровых зерновых, например, была посеяна рядовым способом, только 1,3 проц. вперекрест, только 21 проц. подкормлены.

Еще плохо внедряются во многих районах такие приемы агротехники, применяемые ефремовцами, как перекрестный сев, искусственное опыление, гнездовой посев, сев яровизированными семенами, которые дают большие прибавки в урожае.

Передовики накопили большой опыт выращивания урожаев, у них учатся теперь тысячи колхозников. Партийные и советские организации сделали большой шаг вперед в обобщении и распространении этого опыта. Но теперь главная задача состоит в том, чтобы **внедрить опыт мастеров урожая** во всех звеньях и колхозах, настойчиво поднимать культуру земледелия.

Нужно больше инициативы со стороны самих партийных и советских организаций в планировании и осуществлении агротехнических мероприятий.

Во многих районах запущена агрономическая работа. Специалисты в лучшем случае изучают опыт отдельных передовиков, но не выдвигают, исходя из этого опыта, мероприятий по важнейшим вопросам агрономии, которые необходимо провести во всем районе. Изредка проводятся агрономические совещания, обсуждаются на них, главным образом, вопросы текущих кампаний. Но нет тревоги у агрономов по поводу севооборотов, полезащитных лесных полос, устройства навозохранилищ, нет заботы о перекрестном севе и других новых приемах агротехники, которые не стали еще достоянием всех звеньев и бригад. Изучение передового опыта кое-где носит формальный характер, не проверяется влияние тех или иных агромероприятий на урожайность. Почему же ни областное управление сельского хозяйства, ни агрономы в районах не организуют опытничество в колхозах, на агрономических участках, почему до сих пор ни в одном колхозе области нет опытных участков, нет хат-лабораторий, химических лабораторий при МТС, которые до войны оказывали колхозникам большую помощь в борьбе за урожай? Не чувствуется влияния в колхозах и наших опытных станций и опытных полей, на финансирование которых государство не жалеет средств.

Партийные организации должны улучшать агрономическую работу, поддерживать начинания агрономов, серьезно требовать, чтобы агроном был не регистратором недостатков в колхозах, не канцеляристом, а организатором внедрения в производство достижений агрономической науки, «...рассматривая эту работу как важнейшее условие под'ема сельского хозяйства». (Из постановления февральского Пленума ЦК ВКП(б).

И. ДОРОШЕНКО.



Курской инкубаторной станцией заложено 5000 яиц для вывода цыплят. На снимке (слева направо): ст. зоотехник К. Антонова и зав. производством Г. Семенихина производят закладку яиц.

Фото А. Богданчикова.

К 80-летию со дня рождения А. М. Горького

28 марта исполняется 80 лет со дня рождения великого русского писателя Максима Горького. Эта дата будет отмечена на фабриках, заводах, в учреждениях, институтах города лекциями, докладами, выставками.

Областная библиотека организует к этому дню выставку произведений Горького. В читальном зале проводятся лекции о жизни и деятельности писателя. Первую лекцию о жизни и творчестве Горького прочитал кандидат филологических наук И. Баскевич.

—о—

Товары к посевной

Н.-ОСКОЛ. **(По телефону. Корр. «Курской правды»).** Все 70 сельских магазинов райпотребсоюза готовятся к обслуживанию колхозников на весеннем севе. С наступлением полевых работ на поля выйдут с товарами 52 лотошника, выедет несколько фургонов с предметами первой необходимости. Трактористы и колхозники смогут купить на месте работы мыло, спички, махорку. База райпотребсоюза уже отправила в магазины сел много соли, керосина, шорных изделий и других товаров.

Недавно райпотребсоюз получил посуду для колхозных кухонь, хозяйственную веревку, ремонтный инструмент, лопаты, гвозди, зубья к боронам, хлопчатобумажные и шерстяные ткани.

* * *

БЕЛГОРОД. **(По телефону. Корр. «Курской правды»).** Белгородская база облпотребсоюза к весеннему севу отпустила колхозам 60 тонн колесной мази, 50 тонн кузнечного угля, 1265 комплектов шорных изделий, 5 тысяч конских подков. Населению продано 17 тыс. железных лопат, более 4 тыс. железных граблей, 3 тыс. тяпок и много других товаров.

—о—

Новая крупяная культура

В нашей области за последние 2-3 года колхозники на приусадебных участках, рабочие и служащие на своих индивидуальных огородах стали выращивать новое культурное растение «чумиза» (китайское просо).

Чумиза имеет ряд преимуществ по сравнению с обыкновенным просом. Она более урожайна, засухоустойчива, не осыпается на корню. Обработка чумизы такая же, как и проса. Зерно легко переделывается на пшено хорошего качества. При посеве ленточным способом семян требуется всего 3—4 килограмма на 1 гектар.

В этом году по области чумизой будет засеяна большая площадь.

—о—

ВОССТАНОВЛЕН КОЛХОЗНЫЙ КИРПИЧНЫЙ ЗАВОД

КАСТОРНОЕ. **(По телефону. Корр. «Курской правды»).** Кирпичный завод колхоза «Новый свет» во время оккупации был разрушен. Недавно силами колхозников завод полностью восстановлен. В этом году за сезон будет выработано около ста тысяч штук кирпича.

—о—

1012 РАДИОТОЧЕК

ЛЬГОВ. **(По телефону. Корр. «Курской правды»).** Городской радиоузел недавно получил новое оборудование. Это дало возможность увеличить количество радиоточек до 1012—на шестьдесят две точки больше, чем было в Льгове до войны.

ТЕЛЕГРАММЫ ИЗ-ЗА ГРАНИЦЫ

✪ ПЯТЬ МИЛЛИОНОВ УЧАСТНИКОВ ВСЕНАРОДНОГО ВОСКРЕСНИКА В ЧЕХОСЛОВАКИИ. ✪ ЗАКОН О ЗЕМЕЛЬНОЙ РЕФОРМЕ В ЧЕХОСЛОВАЦКОЙ РЕСПУБЛИКЕ. ✪ БОИ НА ПОДСТУПАХ К НАНКИНУ И ШАНХАЮ. ✪ ППС И ВЕНГЕРСКАЯ СОЦИАЛ-ДЕМОКРАТИЧЕСКАЯ ПАРТИЯ ПОРВАЛИ С ЛОНДОНСКИМ КОМИТЕТОМ СОЦИАЛИСТИЧЕСКИХ КОНФЕРЕНЦИЙ. ✪ США, АНГЛИЯ И ФРАНЦИЯ ДОБИВАЮТСЯ ПЕРЕСМОТРА МИРНОГО ДОГОВОРА С ИТАЛИЕЙ. ✪ ТАЙНОЕ ФРАНКО-АМЕРИКАНСКОЕ СОГЛАШЕНИЕ.

Всенародный воскресник в Чехословакии

ПРАГА, 22 марта. (ТАСС). Вчера чехословацкий народ отмечал февральскую победу над реакцией. По желанию собраний рабочих, служащих, крестьян и интеллигенции, а также профсоюзных организаций эту победу решено было отметить всенародным воскресником. Этот воскресник трудящиеся Чехословакии назвали «национальной вахтой в честь победы».

В воскреснике, по неполным данным, приняли участие свыше 5 млн. человек. (Сюда не входят трудящиеся Словакии, где воскресник будет проводиться в апреле).

В Законодательном Национальном Собрании Чехословакии

ПРАГА, 22 марта. (ТАСС). На вчерашнем заседании Законодательного Национального Собрания были единогласно приняты 6 законов, имеющих большое значение для развития сельского хозяйства Чехословакии. Наиболее важным из них является закон, ограничивающий частную собственность на землю. По этому закону все крупные землевладения, превышающие 50 гектаров, подлежат выкупу государством и разделу между трудовым крестьянством. На основе этого закона в Чехословакии будет разделено между крестьянами около 14 тысяч поместий и крупных землевладений.

В числе других законов, принятых вчера Законодательным Национальным Собранием, большое значение имеет также закон о ликвидации чересполосицы, закон о предоставлении крестьянам кредитов, новый закон о налогах с крестьян.

Попытка бегства за границу видных чехословацких реакционеров

ПРАГА, 23 марта. (ТАСС). Министерство внутренних дел Чехословакии сообщает, что утром 21 марта на аэродроме аэроклуба в городе Раковнике, находящемся в 70 километрах к западу от Праги, органами безопасности были задержаны при попытке бегства за границу бывший заместитель премьер-министра Шрамек и бывший министр почт Гала. Шрамек и Гала задержаны в тот момент, когда они ожидали прибытия на аэродром иностранного самолета, на котором они намеревались вылететь за границу.

В заявлении министерства указывается, что утром 21 марта над аэродромом появился иностранный самолет, но приземлиться не решался из-за того, что поблизости работала большая группа участников воскресника. Организаторы бегства Шрамека и Галы, как видно, не предусмотрели, что 21 марта по всей стране проводился воскресник. Они рассчитывали на то, что в воскресный день на аэродроме никого не будет. На аэродроме, кроме Шрамека и Галы, было задержано еще несколько лиц, в том числе два иностранных подданных, подготовлявших бегство Шрамека и Галы за границу. При аресте у Шрамека и Галы обнаружено большое количество чехословацкой и иностранной валюты.

Предложение правительств США, Англии и Франции о пересмотре мирного договора с Италией

ВАШИНГТОН, 20 марта. (ТАСС) Государственный департамент заявил, что США, Англия и Франция предложили пересмотреть мирный договор с Италией, с целью передать Триест под контроль Италии. Государственный департамент заявил, что он направил советскому послу в США ноту с предложением о том, чтобы Советский Союз и Италия присоединились к этому соглашению.

Аналогичные ноты вручаются правительствами Англии и Франции послам Советского Союза в Лондоне и Париже.

Нота югославского правительства

БЕЛГРАД, 23 марта. (ТАСС). Вчера в полдень министр иностранных дел Югославии Стаое Симич пригласил к себе послов США, Великобритании и Франции и передал им идентичные ноты следующего содержания:

«Правительство ФНРЮ подтверждает, что получило копию меморандума, который правительство США (Великобритании, Франции) передало правительству Советского Союза. По этому поводу правительство ФНРЮ выражает самый решительный протест против способа, которым правительство США в согласии с правительствами Великобритании и Франции предложило поставить вопрос об изменении условий мирного договора с Италией в отношении судьбы города Триест, потому что в этом предложении говорится о необходимости согласия Италии и не говорится о необходимости согласия непосредственно заинтересованной союзной страны—Югославии.

Такой метод дает повод думать, что упомянутое предложение направлено не к лучшему решению вопроса о Триесте и к нормализации отношений между народами Южной Европы, а носит характер пропаганды и не служит укреплению мира во всем мире.

Правительство ФНРЮ считает полезным в связи с проблемой Триеста напомнить следующие факты:

1) Правительства США, Великобритании и Франции настаивали на решении проблемы Триеста в таком духе, в котором в основном оно записано в мирном договоре.

2) США, Великобритания и Франция фактически стремились не допустить непосредственного соглашения между Италией и Югославией по вопросу о Триесте, несмотря на то, что возможность такого соглашения была ясно доказана.

3) Правительства США, Великобритании и Франции систематически срывали в Совете Безопасности решение о назначении губернатора Триеста.

4) Американо-английская военная администрация, предоставляя полную свободу фашистским и шовинистическим итальянским элементам, мешала установлению спокойствия на Свободной Территории Триеста и обострила отношения между Югославией и Италией.

5) Американо-английская администрация в Триесте установлением неограниченной военно-тоталитарной власти, без какого-либо сотрудничества с народом, отобрала у народа Триеста все основные демократические права и всякие свободы. Американо-английская зона Свободной Территории Триеста является единственным местом в освобожденной Европе, где до сих пор не проведены выборы в органы самоуправления.

6) Новым предложением США, Великобритания и Франция еще более затрудняют установление спокойствия на Свободной Территории Триеста, так как это предложение полностью игнорирует демократические стремления триестинского населения и, с другой стороны, еще более препятствует соглашению между ФНРЮ и республикой Италией по вопросу о Триесте, что, безусловно, явилось бы наилучшим для установления дипломатических отношений между двумя соседними народами.

7) Правительство ФНРЮ считает, что такое предложение, внесенное во время предвыборной кампании в Италии, может послужить только разжиганию шовинистической вражды к югославским народам и, с другой стороны, обострению внутриполитической обстановки в Италии. Ни то, ни другое не отвечает ни интересам самого итальянского народа, ни интересам укрепления мира в этой части Европы».

КИТАЙСКАЯ НАРОДНО-ОСВОБОДИТЕЛЬНАЯ АРМИЯ ВЕДЕТ БОИ В РАЙОНАХ, ПРИМЫКАЮЩИХ К НАНКИНУ И ШАНХАЮ

ШАНХАЙ, 22 марта. (ТАСС). По сообщению печати, военные действия начинают распространяться на районы, примыкающие к Шанхаю и Нанкину. Отряды народно-освободительных войск атакуют укрепленные пункты гоминдановских войск на северном берегу реки Янцзы. В полуофициальных сообщениях указывается, что бои происходят в Хаймыне и Наньтуне, расположенных соответственно в 64 и 80 клм. к северо-западу от Шанхая, а также в Люхэ, находящемся в 48 клм. к северу от Нанкина, и в других пунктах. Из Нанкина и Шанхая в районы боев срочно направлены подкрепления.

Бои происходят также в районе озера Хунцзэ к северу от Нанкина на границе провинций Аньхуэй и Цзянсу. В провинции Аньхуэй бои происходят в Линби и Сисяне.

ШАНХАЙ, 23 марта. (ТАСС). Газета «Дуннаньжибао» сообщает, что народно-освободительные войска, начавшие крупное наступление на железной дороге Бейпин-Суйюань, захватили город Янкоу и несколько других станций на участке железной дороги Калган-Датун. В настоящее время ожесточенные бои происходят в районе Гуанлина и Вейсяня, расположенных к югу от Калгана.

Железнодорожное движение между Бэйпином и Калганом прервано, так как народно-освободительные войска разрушили несколько мостов на этой линии.

—о—

РЕШЕНИЕ ПОЛИТБЮРО ВЕНГЕРСКОЙ СОЦИАЛ-ДЕМОКРАТИЧЕСКОЙ ПАРТИИ

БУДАПЕШТ, 22 марта. (ТАСС). Сегодня утром состоялось чрезвычайное заседание политбюро венгерской социал-демократической партии. В связи с тем, что значительная часть европейских социалистических партий совершенно открыто стала агентурой «плана Маршалла» в рядах рабочего класса, генеральный секретарь партии Сакашич Арпад внес на обсуждение политбюро предложение «отказаться от общения с лакеями империализма, выступающими против мира и демократии, и порвать связи с комитетом международных социалистических конференций в Лондоне».

Политбюро венгерской социал-демократической партии единодушно приняло предложение Сакашича. Сегодня же днем в Лондон направлена телеграмма комитету международных социалистических конференций. В телеграмме говорится, что руководство венгерской социал-демократической партии после основательного обсуждения решило порвать связи с лондонским комитетом международных социалистических конференций, так как оно не хочет иметь ничего общего с политикой подчинения интересов рабочего класса интересам империализма, подготовляющего новую войну, стремящегося колонизировать Европу и выступающего против подлинной демократии.

—о—

ППС ВЫШЛА ИЗ КОМИТЕТА МЕЖДУНАРОДНЫХ СОЦИАЛИСТИЧЕСКИХ КОНФЕРЕНЦИЙ

ВАРШАВА, 23 марта. (ТАСС). Сегодня опубликовано официальное сообщение о выходе ППС из комитета международных социалистических конференций. В сообщении говорится:

«Вчера польская социалистическая партия вышла из комитета международных социалистических конференций. Решение ППС было ответом на провокационные решения лондонской конференции 16 социалистических партий, направленные против чехословацкой социально-демократической партии и против политики рабочего единства, представителями которой являются ППС и итальянская социалистическая партия.

Выход ППС из комитета международных социалистических конференций был согласован с другими левыми социалистическими партиями».

ВЫСТУПЛЕНИЕ ЖАКА ДЮКЛО

ПАРИЖ, 23 марта. (ТАСС). Газета «Се суар» публикует краткое изложение речи Жака Дюкло. «Выступая 21 марта в городе Лаваль перед многотысячной аудиторией,—пишет газета, — секретарь компартии и депутат от департамента Сены Жак Дюкло подчеркнул стратегический характер плана Маршалла, нашедший свое выражение в союзе с Западной Германией с целью продолжения политики войны в соответствии с желанием и приказами американских империалистов». «Понятно,—добавил Дюкло.—что в момент, когда правительство Шумана—Мейера—Мока находится на пути к об'единению с немецкими фашистами, должны быть введены в действие и методы, применявшиеся этими последними». «Свобода мысли находится сегодня под угрозой. Великий ученый Жолио-Кюри подвергся отвратительным нападкам деголлевца, являющегося типичным представителем власти финансового капитала, в то время, как Ирэн Жолио-Кюри была арестована полицией США, которая не проявила ни малейшего уважения к этой женщине, научными трудами которой гордится мировая наука». Затем Дюкло подчеркнул необходимость об'единения всех французов, «которые не хотят, чтобы Франция прав человека, по указке долларовых самодержцев, превратилась в страну, где была бы уничтожена свобода мысли, подобно тому, как это было во времена немецко-фашистской оккупации».

Газета „Свободне слово" о тайном франко-американском соглашении

ПРАГА, 22 марта. (ТАСС). Как сообщает газета «Свободне слово», недавно между Францией и США был заключен тайный договор, по которому США сохраняют свои военные базы на территории французских колоний, а также приобретают ряд новых баз.

На протяжении всего года, пишет «Свободне слово», французское правительство добивалось от правительства США либо ограничения, либо полной отмены франко-американского соглашения, подписанного во время войны.

Как известно, на основе этого соглашения американские войска могли использовать многие военные базы Франции. Попытки, предпринятые французским правительством с целью изменения или отмены старого договора, не дали утешительных результатов. Более того, Франции не только не удалось добиться уступок со стороны США, а, наоборот, она вынуждена была подписать новый договор с США, который расширяет и укрепляет права американских вооруженных сил при использовании французских военных баз. Новый договор, который со стороны Франции подписал Бидо, был заключен во второй половине февраля 1948 года. Содержание этого договора в такой мере нарушает суверенитет Франции и невыгодно для нее, что даже некоторые нынешние министры вначале выступали против подписания этого договора. Только под давлением Шумана и Бидо эти министры согласились на подписание договора.

Далее газета «Свободне слово» приводит некоторые пункты нового франко-американского договора.

1. США сохраняют свои военные, морские и воздушные базы в Алжире и на островах Мартиника, Гваделупа, в Мабакеш и т. д.

2. США получают новые базы в Тунисе, Сайгоне и на побережье Индии, в Пондишери, Маге и др.

3. На всех этих базах будут содержаться американские гарнизоны. Численность каждого из них составит 10 тысяч человек. В случае необходимости американцы имеют право увеличить свои гарнизоны, о чем они должны за неделю перед этим поставить в известность французское правительство.

4. Французской военной авиации в отдельных случаях предоставляется право пользоваться американскими базами, но только каждый раз по разрешению американского военного командования.

5. Американская военная авиация имеет право использовать французские базы на западном и северном побережьях Африки, Индо-Китая, равно как и в самой Франции—Брест, Бордо, Марсель и Тулон. На всех французских аэродромах США могут иметь от одного до двух представителей американской военной миссии.

6. В случае необходимости американские военные самолеты могут производить посадки на любом военном или гражданском аэродроме на территории Франции.

7. За услуги, которые окажет Франция американским военным гарнизонам, и за обслуживание американских военных самолетов, пользующихся французскими базами, Франция получит 25 процентов в долларах, остальные расходы будут приняты во внимание при взаимных расчетах.

Заявление английского военного министра

ЛОНДОН, 24 марта. (ТАСС). Как передает агентство Рейтер, Англия призывает всех немцев-военнопленных, «обладающих техническим опытом ведения зимних кампаний на русском фронте», давать советы по поводу зимних маневров, проводимых английской армией.

Английскому военному министру Шинуэллу в палате общин был задан вопрос, не является ли это нарушением международного права. Он ответил, что он не видит никакого нарушения, и добавил: «Во всяком случае мы это делаем».

Шинуэлл утверждал, что Англия должна заручиться «всяким техническим опытом, который может повысить действенность армии».

Агентство добавляет, что один лейборист—член парламента заявил, что есть «что-то достойное порицания» в том, что английские войска будут обучаться бывшими гитлеровскими офицерами.

Необычайный рост военных расходов США

НЬЮ-ЙОРК, 22 марта. (ТАСС). Вашингтонский корреспондент газеты «Нью-Йорк геральд трибюн» сообщает, что, по неофициальным подсчетам высокопоставленных военных кругов, предложения Трумэна о введении воинской повинности и обязательного военного обучения потребуют, примерно, 8 млрд. долларов, помимо нынешнего военного бюджета, который превышает 10 млрд. долларов на бюджетный год, начинающийся 1 июля 1948 г. Предполагается, что

★

ПОСЛЕ РЕЧИ ТРУМЭНА В КОНГРЕССЕ.

★

дополнительные расходы будут включать 3,3 млрд. долларов на 1 миллион призывников и 1,75 млрд. долларов на военное обучение молодежи. Кроме того, по одному миллиарду долларов будет израсходовано на закупку самолетов, создание запасов стратегических материалов и восстановление системы воинской повинности.

Военные круги подчеркивают, что эта программа должна сопровождаться усилением контроля над дефицитными материалами и производством, использующим эти материалы. Национальный совет по контролю над боеприпасами уже создает запасы 63 видов дефицитных материалов. В число предполагаемых расходов не включено оказание поддержки иностранным вооруженным силам, которую военные круги считают «полезной».

На международном шахматном турнире

ГААГА, 24 марта. **(ТАСС).** Вчера в Гааге состоялся 9 тур шахматного матч-турнира на первенство мира. Интерес к турниру еще более возрос. Зал был переполнен.

За досками встретились Решевский и Ботвинник и Смыслов—Эйве. В испанской партии Смыслов и Эйве быстро сделали первые 20 ходов. После ряда разменов позиция упростилась, и игра приняла спокойный и ровный характер. После 41 хода белых партия отложена.

Решевский и Ботвинник, наоборот, играли очень медленно, начав впервые примененную в этом турнире голландскую партию. На первые 13 ходов они потратили 3 часа. Ботвинник пожертвовал пешку и получил хорошую инициативу. В острой и сложной обстановке противники попали в жестокий цейтнот. Пожертвовав качество Ботвинник получил сильную атаку. В цейтноте Ботвинник вечным шахом форсировал ничью.

После 9 туров лидером турнира является Ботвинник. У него—5 очков из 7 партий, Керес и Решевский имеют по 4 очка из 7, Смыслов—3 очка из 7. Одна партия у него отложена. У Эйве 1 очко из 6 партий (одна партия отложена).

Завтра состоится доигрывание неоконченной партии Смыслов—Эйве. Послезавтра—последний, 10 тур в Голландии.

Вчера в Курске

☐ **ОБЛАСТНАЯ КОНФЕРЕНЦИЯ** спортивного общества «Спартак» заслушала отчет председателя президиума тов. Костина о работе общества. На конференции присутствовали представители Белгорода, Льгова, Старого Оскола, Рыльска и других районов области. Конференция избрала делегатов на республиканскую конференцию и Всесоюзный с'езд спортивного общества «Спартак».

☐ **В ДОНБАСС** и Молотовскую область из районов области выехало 250 человек молодежи. Там они будут обучаться в школах ФЗО шахтерскому делу.

☐ **НАУЧНАЯ КОНФЕРЕНЦИЯ** сотрудников состоялась в институте эпидемиологии и микробиологии. В ней приняли участие представители Льгова, Грайворона, Золотухино, областной малярийной станции, кафедры микробиологии мединститута. Собравшимся были прочитаны научные доклады. Научный сотрудник института В. И. Данилова выступила с докладом о проблеме белка, научный сотрудник Л. П. Фигуровская познакомила аудиторию с вопросами этиологии пневмонии.

☐ **31900 ПИСЕМ** со всех концов Советского Союза, 15994 экземпляра газет и журналов, 1500 телеграмм получили жители Курска. Вся полученная корреспонденция была доставлена адресатам.

Куряне отправили 22350 писем и свыше 1070 телеграмм.

Ответственный редактор Г. Г. ВЕЛЬШ.

СЕГОДНЯ В КИНО:

Кинотеатр «Комсомолец»—

«ГОЛУБЫЕ ДОРОГИ».

Доводится до сведения подписчиков на Государственный заем Восстановления и Развития Народного хозяйства СССР, что в соответствии с инструкцией об условиях и порядке размещения Государственного займа Восстановления и Развития Народного хозяйства СССР подписчики, не получившие облигации в своем предприятии, учреждении или организации, могут получить их на сумму уплаченных взносов в райцентрсберкассе до 1 апреля 1948 года, пред'явив справку предприятия, учреждения или организации, подтверждающую сумму уплаченных взносов.

С 1 апреля 1948 года подписчики теряют право на получение облигаций.

Областное управление госгрудсберкасс и госкредита.

ПРИНИМАЕТСЯ ПОДПИСКА

на 2 квартал и до конца 1948 г. на газету «КУРСКАЯ ПРАВДА» и журнал «БЛОКНОТ АГИТАТОРА», на центральные газеты и журналы.

ГОРСОЮЗПЕЧАТЬ, Садовая, 19.

ЗАОЧНОЕ ОТДЕЛЕНИЕ ОБОЯНСКОГО ПЕДУЧИЛИЩА

ОБ'ЯВЛЯЕТ НАБОР УЧАЩИХСЯ

на школьное и дошкольное отделения.

Школьное отделение готовит учителей начальных школ, срок обучения 4 года; дошкольное отделение — воспитателей детских садов, срок обучения 3 года.

Учителя начальных школ, воспитатели детских садов и инвалиды Отечественной войны принимаются без экзаменов. Все прочие лица подвергаются экзаменам по русскому языку (устно и письменно), литературе (устно), математике (устно и письменно) в об'еме семилетки.

Поступающие на заочное отделение обязаны подать (лично или почтой) на имя директора следующие документы: заявление; автобиографию; документ об образовании (подлинник); две фотокарточки; справку с места работы и две марки по 30 коп.

За справками обращаться по адресу: Курская обл. г. Обоянь, педучилище.

Прием заявлений производится с 1 апреля 1948 г.

ДИРЕКЦИЯ

ВНИМАНИЮ ВКЛАДЧИКОВ СБЕРЕГАТЕЛЬНЫХ КАСС

4 апреля 1948 г. в г. Курске состоится одиннадцатый тираж по выигрышным вкладам, внесенным в сберегательные кассы Курской области. Тираж состоится в школе № 4, ул. Радищева, № 2, в 4 часа дня.

В тираже будет разыграно на каждую тысячу сберегательных книжек двадцать пять выигрышей, из них:

один выигрыш в размере 200% среднего остатка вклада за истекшее полугодие по счету, на который пал выигрыш;

два выигрыша в размере 100% среднего остатка вклада;

двадцать два выигрыша в размере 50% среднего остатка вклада. Вносите свои сбережения на выигрышные вклады.

Вклады принимают все сберегательные кассы.

ОБЛАСТНОЕ УПРАВЛЕНИЕ ГОСТРУДСБЕРКАСС И ГОСКРЕДИТА

Адрес редакции: г. Курск, ул. Ленина, 77. Телефоны: ответ. редактор — 90, зам. ответ. редактора—46, ответственный секретарь—2-60, отделы: пропаганды, культуры — 3-47, партийной жизни, советско-торговый — 4-41, сельскохозяйственный — 3-90, промышленности — 3-56, информации—9-31, писем—9-33; начальник издательства и директор типографии—2-68, контора типографии—2-54, отдел об'явлений и бухгалтерия—1-42, междугородний (прямой)—19.

ИЕ 65215

Типография газеты «Курская правда»

Тираж 90.000 Зак. 1481.

Пролетарии всех стран, соединяйтесь!

КУРСКАЯ ПРАВДА

ОРГАН КУРСКОГО ОБКОМА ВКП(б), ГОРКОМА ВКП(б) И ОБЛАСТНОГО СОВЕТА ДЕПУТАТОВ ТРУДЯЩИХСЯ.

ПЯТНИЦА 26 МАРТА 1948 г.

Год издания 30-й

№ 61 (7736)

СЕГОДНЯ В НОМЕРЕ

Открытие V областной партийной конференции — 1 стр.

О работе Курского областного комитета ВКП(б). Отчетный доклад секретаря обкома ВКП(б) тов. П. И. Доронина — 1—4 стр.

В Президиуме Верховного Совета СССР — 1 стр.

К 80-летию со дня рождения А. М. Горького—1 стр.

Не упустить сроков подкормки озимых — 4 стр.

Банкет в Национальном совете американо-советской дружбы — 4 стр.

Международная конференция по вопросам свободы печати и информации — 4 стр.

Народно-освободительные войска Китая форсировали реку Янцзы — 4 стр.

Статья Уоллеса в журнале «Нью-рипаблик» — 4 стр.

Коллективные договоры 1948 года

На предприятиях началось заключение коллективных договоров между администрацией и фабрично-заводскими комитетами профсоюзов на 1948 год. Эта кампания имеет большое политическое и хозяйственное значение. Она является одним из ярких проявлений советского демократизма, свидетельством активного участия широких масс трудящихся в управлении производством, образцом делового содружества профсоюзов и хозяйственников.

Кампания по заключению договоров в прошлом году показала, какие огромные творческие силы таятся в гуще народных масс. Подавляющее большинство рабочих и служащих участвовало в собраниях, посвященных обсуждению проектов договоров. 880 тысяч человек выступило на этих собраниях. Было внесено 700 тысяч предложений, направленных к улучшению производства и культурно-бытового обслуживания трудящихся. Эта кампания способствовала новому под'ему соревнования, росту производительности труда, усилению заботы о нуждах рабочих и служащих. Она подняла на новый, более высокий уровень деятельность профсоюзных организаций, способствовала оживлению массово-производственной работы и активизации самих рабочих и служащих.

Опыт прошлого года показывает, что энергичная борьба за проведение в жизнь коллективных договоров принесла свои плоды. Выполнению и перевыполнению плана второго года пятилетки, увеличению выпуска продукции и росту производительности труда в немалой степени способствовало осуществление этих договоров. Нужно, однако, признать, что часть двусторонних обязательств осталась невыполненной.

Главная причина невыполнения некоторых статей договоров — отсутствие должного контроля партийных и профсоюзных организаций. Так, например, профессиональные организации Кузнецкого бассейна не проявляли необходимой заботы об улучшении материальных и культурно-бытовых условий рабочих, не ставили на обсуждение широких рабочих собраний отчеты хозяйственных руководителей о выполнении коллективных договоров.

Слабость контроля за выполнением коллективных договоров особенно отрицательно сказалась на состоянии жилищного строительства. На Магнитогорском металлургическом комбинате в 1947 году нужно было построить и сдать в эксплоатацию 64 тысячи квадратных метров жилой площади, фактически же построено лишь около 15 тысяч квадратных метров. На Харьковском велосипедном заводе план жилищного строительства также оказался сорванным.

Значение нынешней кампании по заключению коллективных договоров определяется задачами третьего, решающего года послевоенной пятилетки. Коллективные договоры затрагивают интересы миллионов трудящихся. Успех кампании будет зависеть от ее массовости, от того, насколько широко рабочие, инженерно - технические работники, командиры производства, служащие будут привлечены к обсуждению проектов договоров. Долг партийных организаций—постоянно держать в поле своего зрения работу профсоюзов и практически помочь им в этом большом и ответственном деле.

Рабочие и служащие проявляют огромный интерес к заключению коллективных договоров. Некоторые Центральные Комитеты профсоюзов пытаются шаблонизировать это дело. Так, Центральный Комитет профсоюза рабочих спичечной и фанерной промышленности разработал и разослал фабрично-заводским комитетам стандартный текст вступительной части коллективного договора.

Внимание и действенная помощь руководящих профсоюзных органов должны быть направлены к тому, чтобы в договорах были отражены в первую очередь решающие задачи. Это — дальнейшее усиление темпов производства и улучшение качества работы, широкое внедрение механизации и новой техники, распространение передовых методов труда, рентабельность предприятия и отказ от государственной дотации, экономия топлива, сырья и материалов, внедрение хозрасчета, промышленное и жилищное строительство, повседневное улучшение материально-бытовых условий трудящихся, создание всех необходимых условий для закрепления кадров.

Коллективные договоры заключены пока еще на незначительной части предприятий. В некоторых отраслях промышленности эта работа недопустимо затягивается. Министерство тяжелого машиностроения, например, запоздало с доведением производственного плана до предприятий, и это оттянуло заключение договоров. Такое же положение создалось по вине Министерства путей сообщения на железных дорогах.

Первый квартал третьего года пятилетки на исходе. Надо ускорить заключение договоров, а затем наладить регулярную проверку их исполнения. Наряду с повседневным контролем профсоюзы и хозяйственные органы обязаны каждый квартал проводить массовую проверку выполнения договоров. Не во второй половине года, не в ноябре или декабре надо браться за выяснение причин нарушения двустороннего обязательства, а уже теперь, в марте—апреле, закладывать основы успешного проведения его в жизнь.

Коллективный договор — важное средство в руках профсоюзов и хозяйственных органов в борьбе за выполнение пятилетки в четыре года, за дальнейшее улучшение благосостояния трудящихся. Это средство окажет свое плодотворное действие лишь в том случае, если в практике профсоюзов и администрации будет иметь место повседневная, невзирая на лица, критика и самокритика, являющаяся движущей силой нашего развития, могучим инструментом, способствующим преодолевать трудности и неуклонно двигаться вперед.

Долг партийных организаций—помочь профсоюзам и хозяйственникам образцово завершить колдоговорную кампанию и наладить строжайшую проверку исполнения договоров.

(Передовая «Правды» за 25 марта).

□ □ □

В Президиуме Верховного Совета СССР

Указами Президиума Верховного Совета СССР присвоено почетное звание Мать-героиня с вручением ордена «Мать-героиня» и грамоты Президиума Верховного Совета СССР матерям, родившим и воспитавшим десять и более детей.

Среди награжденных:

Горбачева Дарья Стефановна—колхозница, колхоз им. Ворошилова Черемисиновского района.

Марковская Евгения Максимовна—колхозница, колхоз им. Энгельса Ново-Оскольского района.

Проценко Анна Дмитриевна—колхозница, село Александровка, Корочанского района.

Пыжева Матрена Ивановна—колхозница, колхоз им. Буденного Ленинского района.

К 80-летию со дня рождения А. М. Горького

Произведения А. М. Горького пользуются исключительной популярностью в нашей стране.

Особенно широкое распространение его книги получили при советской власти. С 1888 по 1917 год произведения М. Горького были изданы в России на 8 языках общим тиражом свыше одного миллиона экземпляров. За 30 лет советской власти книги Горького, по данным Всесоюзной книжной палаты, вышли в свет на 66 языках. Их общий тираж достиг 44.860 тысяч экземпляров.

Роман «Мать» выдержал 110 изданий. Помимо русского, он по 5 раз издавался на украинском и белорусском языках, 4 раза — на узбекском, дважды печатался на литовском и других языках. 85 изданий выдержала повесть «Детство», вышедшая в свет на 28 языках, 65 изданий—«Мои университеты», выпущенные на 25 языках, и т. д.

(ТАСС).

ОТМЕНА ВОЕННОЙ ПОДГОТОВКИ СТУДЕНТОК ВУЗОВ

Министерство высшего образования СССР решило с 1 апреля прекратить военную подготовку женщин-студенток высших учебных заведений. Этот приказ не распространяется лишь на вузы и факультеты—медицинские, стоматологические и фармацевтические, связи и железнодорожного транспорта..

(ТАСС).

V ОБЛАСТНАЯ ПАРТИЙНАЯ КОНФЕРЕНЦИЯ

* * *

Заседание 25 марта

Вчера открылась пятая областная партийная конференция.

Восемь лет прошло с тех пор, как в этом же зале театра им. Пушкина заседала последняя, четвертая конференция большевиков области. Большие события произошли за этот срок в жизни страны, в жизни партии. Ими жила и наша область—и их отражение особенно ярко чувствуется сегодня, здесь, в этом зале.

Суровые испытания прошла партийная организация области на фронтах Отечественной войны, в партизанских отрядах в тылу у врага, в упорной борьбе за возрождение хозяйства после освобождения родных городов и сел от немецких захватчиков. Испытания выдержаны с честью, лучшее свидетельство этого—ордена и медали на груди у многих делегатов конференции: боевые награды за подвиги в сражениях у бывших воинов Советской Армии и партизан и награды за самоотверженный труд у партийных работников, рабочих, колхозников, интеллигентов.

Не все вернулись с войны, но на смену павшим в боях за Родину в ряды партии вступили воины-победители. Выросло новое подкрепление большевистских рядов на трудовом фронте—оно представлено здесь, на конференции, лучшими людьми наших предприятий, колхозов и МТС, передовыми работниками науки и культуры. И возмужавшая в борьбе с врагом и в преодолении больших послевоенных трудностей партийная организация вновь прислала своих представителей на конференцию подвести итоги, развернуть большевистскую критику недостатков и обсудить поставленные Ленинско-Сталинским Центральным Комитетом задачи дальнейшего под'ема хозяйства области, страны.

По-праздничному украшен зал заседаний конференции. На сцене — изображения Ленина, Сталина среди победных знамен. На стенах зала лозунги, зовущие к новым победам—к высокому урожаю, к выполнению пятилетки в четыре года.

* * *

Тов. Доронин открывает конференцию. Избирается президиум, секретариат, редакционная и мандатная комиссии.

На трибуне — секретарь Щигровского райкома ВКП(б) тов. **Даниленко.** От имени ряда делегаций он вносит предложение избрать почетный президиум в составе Политбюро ЦК ВКП(б) во главе с товарищем Сталиным. И весь зал, стоя, бурной овацией встречает любимое имя великого вождя и его ближайших соратников.

Конференция приступает к работе. Утверждается повестка дня:

1) отчет о работе обкома ВКП(б),

2) отчет ревизионной комиссии,

3) выборы: а) обкома ВКП(б); б) ревизионной комиссии.

С отчетом о работе областного комитета ВКП(б) выступил тов. **Доронин.**

В заключительных словах доклада тов. Доронин говорит о сплоченности вокруг Центрального Комитета партии, вокруг товарища Сталина, с которой партийная организация области пришла к своей конференции,—и зал снова горячо аплодирует любимому вождю.

После доклада тов. Доронина слово для отчета ревизионной комиссии предоставляется тов. **Шутович.** Он докладывает о результатах ревизии финансового хозяйства обкома ВКП(б), критически оценивает порядок рассмотрения жалоб и заявлений в некоторых отделах обкома. Далее тов. Шутович говорит о помощи ревизионной комиссии обкома в улучшении работы ревизионным комиссиям городских и районных комитетов партии.

На этом дневное заседание конференции заканчивается.

На вечернем заседании конференции начались прения по отчету обкома ВКП(б). В прениях выступили тт. **Марасанов**—секретарь Курского горкома ВКП(б), **Агейченко** — секретарь Золотухинского райкома ВКП(б), **Миронов** — управляющий Курским спиртотрестом, **Третьяков**—секретарь Новооскольского райкома ВКП(б), **Черепухин** — зав. сельхозотделом обкома ВКП(б), **Величко**—секретарь Б.-Троицкого райкома ВКП(б), **Моняков**—зам. секретаря обкома партии по пищевой промышленности.

РУКОВОДЯЩИЕ ОРГАНЫ КОНФЕРЕНЦИИ

ПРЕЗИДИУМ

Александров А. И.	Доронин П. И.	Малеев М. Г.
Архипова Т. И.	Даниленко Ф. Н.	Пугин В. И.
Архипов Г. Г.	Ермаков Ф. Л.	Сентюрев П. А.
Богомазова П. Е.	Засядников Т. Ф.	Соловьев С. А.
Вельш Г. Г.	Кобзев В. Г.	Сидорова Н. В.
Вербов Я. Я.	Колмыкова Е. Н.	Смирнова А. В.
Волчков В. В.	Коновалов Е. Ф.	Тулинов Д. В.
Волков П. Д.	Лиманский К. А.	Федосюткин А. Д.
Гаврилов М. А.	Марасанов А. К.	Филиппенко В. А.
Голубев Н. В.	Масленникова Н. А.	Хоменко И. Г.
Гончаров П. Н.	Некрасов А. С.	Чавчанидзе Ш. М.
Горшелев А. С.	Осадчий И. С.	Чугунов А. А.
Григорьев А. П.	Павлов М. А.	Шутович А. И.

СЕКРЕТАРИАТ

Горяинов Д. Ф.	Калиничева Е. И.	Максименко Ф. С.
Ивашура А. М.	Киреев М. Г.	Панов В. А.
Калужских Т. Г.		

РЕДАКЦИОННАЯ КОМИССИЯ

Алехин В. П.	Носова Е. Т.	Степаненко Н. Г.
Богданов И. И.	Онуприенко М. Е.	Третьяков В. М.
Забродин И. И.	Песоцкий Т. И.	Черепухин С. И.

МАНДАТНАЯ КОМИССИЯ

Белоусова П. И.	Митасов Ф. Е.	Суколенов П. Г.
Данков С. М.	Панченко Н. И.	Тихонов В. И.
Иванова В. П.	Придворов А. И.	Ухмылов Г. А.
Агейченко А. В.	Рогозов Д. И.	Черников С. И.
Ложков Н. П.	Самохина М. А.	Яковлев А. Ф.

О РАБОТЕ КУРСКОГО ОБЛАСТНОГО КОМИТЕТА ВКП(б)

Отчетный доклад секретаря обкома ВКП(б) тов. П. И. ДОРОНИНА

Товарищи!

С момента последней областной партконференции прошло 8 лет. Это большой срок, заполненный значительными событиями в жизни нашей страны, нашей партии.

Четвертая областная партийная конференция собиралась в 1940 году, когда наша страна, укрепляя свое могущество, завершала строительство социализма, подготавливая условия для перехода к коммунистическому обществу.

Успешно развивали хозяйство и трудящиеся нашей области. Область до войны занимала видное место в Советском Союзе по производству зерна, сахарной свеклы и конопли.

Война потребовала направить все силы на борьбу с врагом. И парторганизация области, руководствуясь указаниями товарища Сталина, данными им в речи 3 июля 1941 года, перестроила всю свою работу на военный лад.

С об'явлением войны из 38701 члена областной парторганизации 19376 человек по мобилизации и добровольно ушли в Советскую Армию. Многие коммунисты были направлены в партизанские отряды.

Фронт приближался. Успешно справившись с задачами эвакуации оборудования, запасов сырья, продовольствия и других материальных ценностей, областная парторганизация возглавила непосредственную борьбу с врагом.

Более 5 тысяч курян-ополченцев вместе с частями Красной Армии отстаивали свой город.

На занятой немцами территории области действовало 47 партизанских отрядов и большое число диверсионных групп. 13 партизанских отрядов были об'единены в две Курские партизанские бригады.

Партизаны нашей области уничтожили более 16 тысяч немецко-фашистских захватчиков и предателей, пустили под откос 133 вражеских эшелона с живой силой, боеприпасами и техникой, они выводили из строя целые участки железных дорог, средства связи, подрывали мосты, уничтожали склады и т. п. Партизаны разгромили не один гарнизон немецкой армии и держали под своим влиянием целые районы.

Подпольные окружкомы и райкомы партии широко развернули политическую работу среди населения занятых врагом районов, вселяя в советских людей уверенность в победе.

Среди славных партизан и партийных работников, работавших в тылу, мы должны отметить командиров и комиссаров партизанских бригад: тт. Панченко, Федосюткина, Исаева, Кубрикова; командиров и комиссаров партизанских отрядов тт. Плотникова, Свирина, Беспарточного, Говорова, Козлова, Кавардаева, Никитина, Самсонова, Миленина, Куликова, Серикова, Кривошеева; секретарей и работников подпольных парторганов тт. Сентюрева, Даниленко, Филиппенко, Злуникина, Антоненко, Чернова. Они показали себя недюжинными организаторами советских людей на борьбу с немецкими захватчиками.

За свою боевую деятельность в тылу врага 216 партизан были награждены орденами и 835 —медалями Советского Союза.

Прекрасно себя показали воины-куряне в частях Советской Армии.

Многие товарищи из рядов нашей областной партийной организации, храбро сражаясь в рядах Советской Армии, в ополчении, в партизанских отрядах и на подпольной работе в тылу врага, отдали свою жизнь за свободу и независимость нашей Родины. Прошу почтить их память вставанием **(все встают).**

* * *

После освобождения Курска наша парторганизация провела большую организаторскую работу по непосредственной помощи фронту. Более 300 тысяч трудящихся наших городов и сел строили оборонительные рубежи, аэродромы и дороги для Советской Армии. 25 тысяч колхозников досрочно, за 32 дня, выполнили задание Государственного Комитета Обороны — построили железную дорогу для Воронежского фронта, связывающую линию Москва—Донбасс с Южной. Около 400 человек, отличившихся на строительстве, награждены орденами и медалями.

Самоотверженный труд и активная борьба трудящихся нашей области с врагом были высоко оценены партией и правительством. Указом Президиума Верховного Совета СССР от 18 июля 1946 года «За доблесть и мужество, проявленные в партизанской борьбе против немецко-фашистских захватчиков, и за самоотверженную работу по оказанию помощи Красной Армии в период Отечественной войны» награждены орденами и медалями 1580 партизан, руководителей районов и области, колхозников и колхозниц.

Борьба за восстановление сельского хозяйства и выполнение решений февральского Пленума ЦК ВКП(б)

После освобождения области перед парторганизацией встала главная задача—быстрее восстановить разрушенное хозяйство.

Колхозы нашей области почти полностью были лишены средств производства. У нас осталось после освобождения 29 процентов довоенного числа тракторов, 5 с половиной процентов лошадей, в большинстве больных и искалеченных, около 5 процентов волов.

С первых же дней партия и правительство пришли нам на помощь.

По постановлению ЦК ВКП(б) и Совета Народных Комиссаров от 21 августа 1943 года колхозам нашей области был возвращен эвакуированный скот, выделены огромные средства на восстановление МТС, на строительство домов колхозников и общественных построек, отпущены строительные материалы. Закуплены в других областях рабочий и продуктивный скот, птица.

Для МТС было завезено из других областей 300 тракторов, отпущены запасные части.

Большую помощь оказали нам трудящиеся тыловых областей и республик.

В дополнение к этой большой помощи нам предстояло максимально использовать внутренние резервы области.

В результате большой и упорной работы удалось восполнить недостаток тягла за счет коров, принадлежащих колхозникам. У нас участвовало на полевых работах до 140 тысяч коров колхозников.

Учитывая, что даже в ближайшие 10 лет невозможно восстановить в необходимых размерах поголовье лошадей, обком ВКП(б) поставил перед парторганизациями и колхозами задачу выращивать волов. Постоянное внимание к этому делу парторганизаций дало возможность иметь сейчас в колхозах 66 тысяч рабочих волов—почти втрое больше, чем до войны.

Немалую роль для того времени сыграло решение бюро обкома об изготовлении конного и ручного инвентаря для колхозов. В области было налажено производство плугов, молотилок, шлейфов, драпачей, культиваторов, запасных частей. Немало инвентаря изготовили сами колхозы. Только в период подготовки к весеннему севу 1947 года в области было изготовлено 21900 борон, 5300 драпачей, 3700 шлейфов, 3400 катков, 3300 повозок, 5000 саней. Это дало возможность за счет внутриобластных ресурсов улучшить обработку земли.

Решая основные хозяйственные проблемы, от которых зависели темпы освоения посевных площадей и повышения урожайности, обком партии добивался вовлечения в активную работу по восстановлению хозяйства колхозов, всех колхозников.

Обком обратился ко всем колхозникам с письмом, в котором раз'яснил стоящие перед ними задачи и пути их решения. Центральной задачей было выдвинуто восстановление звеньев в колхозах.

Мы неоднократно обращались и в дальнейшем к звеньевым, к старикам и другим работникам сельского хозяйства. И эти обращения обкома и райкомов, в условиях недостатка агитационных и пропагандистских сил на селе, являлись серьезными формами связи с массами.

Привлекая к восстановлению сельского хозяйства все более широкие слои колхозников, уже в 1944 году обком выдвинул перед партийными организациями и колхозниками новую задачу—повысить производительность труда в колхозах.

После серьезной работы с колхозниками мы разработали формы и методы применения на различных сельскохозяйственных работах индивидуальной сдельщины. А в апреле 1945 года 16-й пленум обкома партии определил задачи политической работы в массах по укреплению звена и внедрению индивидуальной сдельщины.

Сдельщина помогла поднять производительность труда. Особенно резко сказалось ее благотворное влияние на обработке сахарной свеклы, где ручной труд теперь в большинстве звеньев применяется беспрерывно в течение всего года и по существу решает судьбу урожая.

Впоследствии жизнь потребовала более серьезной борьбы с уравниловкой в оплате труда колхозников. Обком ВКП(б) поставил вопрос о повсеместном применении в колхозах статьи 15-й Устава сельхозартели.

Чтобы внедрить новые формы труда, понадобилась большая организационная работа. От руководящих работников колхозов требовалось более дифференцированно руководить, организовать учет результатов работы не только бригад, но и звена и каждого колхозника.

Была разработана система учета, которая сейчас применяется в колхозах. В частности, в прошлом году почти во всех колхозах урожай зерновых учтен по каждому звену, подытожены результаты труда каждого колхозника по выращиванию технических культур. Таким образом мы выполнили решение февральского Пленума ЦК ВКП(б), требующее: «Распределение доходов в колхозах производить с учетом урожая, собранного бригадой, а в бригаде—звеньями с тем, чтобы колхозники бригад и звеньев,

(Продолжение на 2-й стр.).

Продолжение отчетного доклада тов. П. И. Доронина

получившие более высокий урожай, получили бы соответственно и более высокую оплату».

Основным методом, с помощью которого парторганизация области поднимала трудящихся на восстановление сельского хозяйства, было социалистическое соревнование.

Вопрос о руководстве соревнованием неоднократно обсуждался на пленумах обкома партии, начиная с 1943 года, и с каждым годом соревнование охватывает все более широкие слои трудящихся области. В 1943 году оно развернулось по почину трудящихся Иванинского района, затем инициаторами его выступали краснояружцы, октябрьцы, глушковцы, льговцы, обоянцы.

Улучшить руководство соревнованием помогло создание и укрепление первичных партийных и комсомольских организаций в колхозах. Коммунисты, как правило, становились в авангарде соревнующихся. И, как правило, наибольший под'ем достигался там, где обеспечивалось повседневное партийное влияние и руководство соревнующимися.

Значительно облегчила организацию соревнования звеньевая организация труда и сдельная система работ, позволяющая каждому колхознику взять на себя конкретные обязательства. При такой системе парторганизации легче популяризировать опыт передовиков,—парторганизация ежедневно знает, кто из колхозников работал лучше.

Вот интересный пример того, как в области возникло в прошлом году социалистическое соревнование косарей. Колхозник сельхозартели «Раздол» Ракитянского района Иван Лазарев скосил 0,90 га ржи. Секретарь первичной парторганизации и председатель колхоза поздравили тов. Лазарева с успехом. Ободренный поддержкой, тов. Лазарев в последующие дни стал косить по гектару. Парторганизация сообщила об этом в райком партии. Секретарь райкома лично ознакомился с работой тов. Лазарева, дал задание районной газете широко освещать опыт работы косаря и сообщил об этом обкому партии. Обком и облисполком поздравили тов. Лазарева и поздравительную телеграмму опубликовали в «Курской правде». Обкомом было дано указание через агитаторов рассказать об опыте тов. Лазарева во всех колхозах. И через несколько дней этот рекорд был повторен в большинстве районов и во многих случаях превзойден. Развернулось соревнование косарей, в результате которого в области было убрано вручную более миллиона гектаров зерновых культур.

Партийные организации вели вокруг соревнования значительную массовую работу. В районах и области систематически проводились районные и областные совещания передовиков. Все средства идеологического воздействия—печать, радио, кино, культпросветработа — направлялись на пропаганду опыта передовиков.

Особый размах приняло соревнование за выполнение обязательств, данных колхозниками товарищу Сталину в благодарность за оказанную им помощь в засушливом 1946 году.

Исключительная засуха, поразившая нашу область, угрожала отбросить сельское хозяйство на десятки лет назад, угрожала населению области голодом. Этого не случилось, ибо на помощь курским колхозам пришел товарищ Сталин.

Помимо большой материальной помощи великий вождь трудящихся оказал исключительную моральную поддержку, дав высокую оценку действиям курян на фронтах Отечественной войны и в восстановлении хозяйства области.

Внимание товарища Сталина вызвало необычайный трудовой под'ем среди колхозников и всех работников сельского хозяйства области.

Всю свою работу парторганизация строила вокруг выполнения обязательства, данного вождю. Можно прямо сказать, что это обязательство родилось в душе каждого колхозника, и чувство благодарности и любви к товарищу Сталину явилось той чудодейственной силой, которая помогла нам в один год справиться с последствиями опустошительной засухи.

Обком принял решение, в котором указал методы руководства соревнованием, определил роль в нем партийных и комсомольских организаций, правлений колхозов, советских и хозяйственных органов.

Еще больший размах приобрело соревнование после февральского Пленума ЦК ВКП(б). Парторганизация раз'яснила решения Пленума и Указы правительства о присвоении звания Героя Социалистического Труда и о награждении орденами и медалями за выращивание высокого урожая. Мы ставили перед парторганизациями конкретные задачи борьбы за урожай, коммунисты и агитаторы раз'ясняли их и организовали колхозников на их выполнение. В результате в области впервые был применен ряд новых агроприемов: пробороновано озимые на площади 573 тыс. га, подкормлено 268 тыс. га посевов, проведено дополнительное опыление на площади 305 тысяч гектаров.

Новые формы организации труда, повышение материальной заинтересованности колхозников в результатах своего личного труда, широкая массово-политическая работа, тесно связанная с конкретными жизненными вопросами, помогли нам воспитывать высокое социалистическое сознание колхозных масс и поднимать производительность труда.

Достаточно сказать, что, имея к концу 1947 года всего 52 процента довоенного количества живого и механического тягла, область освоила 70 процентов довоенных посевных площадей. Большую роль в этом сыграли МТС. Они выполнили план на 112 процентов. Выработка на 15-сильный трактор достигла 497 гектаров—на 128 гектаров больше выработки 1940 года.

Область в рекордно короткий срок справилась со всеми сельскохозяйственными работами и собрала высокий урожай. Досрочно выполнив хлебопоставки, колхозы сдали государству сверх плана 5 миллионов пудов хлеба, обеспечили себя семенами и в большинстве случаев высоко оплатили трудодень.

Значительная работа проведена и по восстановлению общественного животноводства. В 1947 году колхозы выполнили государственный план по крупному рогатому скоту—на 103,6 проц. и по овцам и козам—на 102,3 проц.

За отчетный период восстановлены 54 совхоза, которые освоили 95 процентов пашни и 66 процентов довоенных посевных площадей. В прошлом году совхозы выполнили план сева и сдали государству много хлеба сверх плана.

За успехи в борьбе за урожай 1947 года 280 курских колхозников первыми в стране получили высокие правительственные награды.

Следует еще раз подчеркнуть, что этих первых успехов в деле восстановления сельского хозяйства область достигла благодаря повседневной помощи и руководству со стороны Центрального Комитета партии и лично товарища Сталина. (Бурные аплодисменты).

ЦК ВКП(б) несколько раз слушал отчет обкома ВКП(б) и наряду с материальной помощью давал указания, как нужно руководить массами, как сочетать политическую работу с хозяйственными задачами. Проводимые нами мероприятия по руководству соревнованием, по внедрению новых форм организации труда, по разрешению экономических проблем вытекали из прямых указаний и советов ЦК ВКП(б) и во многих случаях лично товарища Сталина.

Исключительно много помогло нам в организационно-хозяйственном укреплении колхозов постановление ЦК ВКП(б) и Совета Министров СССР «О мерах по ликвидации нарушений Устава сельхозартели в колхозах». Достаточно сказать, что по области было возвращено колхозам более 10 тысяч гектаров незаконно захваченной у них земли, выплачены большие средства за незаконно взятое имущество. Проделана значительная работа по укреплению демократии в колхозах.

Решения февральского Пленума ЦК ВКП(б) явились программой нашей работы по восстановлению и развитию сельского хозяйства. Выполняя эти решения, мы улучшили работу МТС, наладили организацию и оплату труда, укрепили трудовую дисциплину в колхозах. Все это и дало области возможность перевыполнить план урожайности.

Но эти результаты ни в какой мере не дают нам права успокаиваться. Некоторые райкомы партии не сумели поднять народ на решение поставленных государством задач, кое-где формально отнеслись к организации социалистического соревнования, и потому ряд районов не выполнил свои обязательства перед государством.

Дмитриевский, Иванинский, Конышевский, Ленинский, Октябрьский, Хомутовский, Советский и Михайловский районы недодали государству более полмиллиона пудов хлеба. Многие колхозы не расплатились по натуроплате за работы МТС. Несколько районов не обеспечили себя семенами. Область в целом не выполнила план поставок государству продуктов животноводства. План мясопоставок выполнен на 74 проц., молокопоставок —на 77 процентов, шерсти—на 83 процента.

Около 40 процентов всех колхозов, бригад и звеньев не выполнили даже минимального плана урожайности. А если бы они только достигли плановой урожайности, то область в среднем имела бы 100-пудовый урожай.

Опыт организации соревнования учит, что чем шире втягиваются трудящиеся в активную работу, тем больше выявляется ранее не замеченных резервов.

Возьмем МТС. Где соревнование было поставлено по-боевому, те МТС добились высокой выработки и высокого урожая. Но 30 МТС в прошлом году не выполнили заданий, а 85 МТС не достигли среднеобластной выработки на трактор. А если бы они дали хотя бы среднеобластную выработку—это значит, они обработали бы дополнительно 245 тысяч гектаров. Многие МТС не выполняют планов по наиболее важным видам работ, растягивают сроки, допускают бракодельство, что, конечно, понижает урожайность.

Такие же резервы имеются и в использовании рабочей силы в колхозах. В ряде районов велик процент неработающих колхозников. Например, в Советском, Стрелецком, Дмитриевском, Ленинском районах за год не выработали минимум трудодней от 14 до 28 процентов трудоспособных.

Сказалась недостаточная оперативность в работе обкома партии, недостаток умения во-время заметить и исправить дело в отстающих районах.

Вновь поднимая знамя социалистического соревнования за высокий урожай в 1948 году, партийная организация области должна поставить своей главной задачей—поднять до уровня передовиков и использовать те громадные резервы, которые мы имеем в использовании машин и тягла, в повышении урожайности.

Особое внимание обком уделял распространению передового опыта. В этих целях была организована областная сельскохозяйственная выставка, которую посетили около 70 тысяч человек. Широко применялась практика выезда награжденных колхозников и участников областного совещания передовиков в отстающие колхозы. 752 звеньевых, 343 бригадира и 306 председателей передовых колхозов выступали в отстающих колхозах с докладами об опыте своей работы. Развернута массовая учеба основных колхозных кадров, начиная с звеньевых.

Но нужно сказать, что пока соревнование идет плохо. Область до сих пор не закончила молотьбу, не вывезла сахарную свеклу, к севу мы готовимся значительно хуже, чем в прошлом году. План ремонта тракторов к 20 марта выполнен на 83 процента, завезено лишь 65 проц. горючего, вывезено 60 проц. навоза, а сыпца заготовлено 31 проц., птичьего помета 57 проц. к плану.

Особенно напряженное положение создалось с ремонтом тракторов и вывозкой навоза.

Отставание является плодом нашей самоуспокоенности. В этом виновно прежде всего бюро обкома партии. Мы недостаточно контролируем выполнение своего решения, допустили формальное отношение к соревнованию в Черемисиново, Иванино, Волокоповке, Щиграх, Обояни, Белгороде и других районах.

Обком считает, что конференция вправе будет дать резкую оценку нам и многим райкомам за ослабление руководством соревнования, за допущенную самоуспокоенность.

В 1948 году перед нами стоят более ответственные задачи по под'ему сельского хозяйства, чем в 1947 году.

В соответствии с решением февральского Пленума ЦК ВКП(б) мы должны освоить в 1948 году 80 проц. довоенной пашни. Для этого надо поднять 391 тысячу гектаров залежей. Предстоит расширить посевную площадь на 350 тысяч га, в том числе под зерновые культуры—на 250 тысяч га, под технические культуры—на 22 тысячи га, под кормовые—на 41 тысячу га. Мы должны вырастить средний урожай зерновых культур не менее 12 — 14 центнеров и сахарной свеклы—175 центнеров с гектара. Об'ем тракторных работ увеличивается на 570 тысяч га. Следовательно, каждый 15-сильный трактор должен обработать не менее 547 га.

Между тем у нас есть и дополнительные трудности: зяби вспахано меньше, чем в 1946 году.

От успеха нынешнего весеннего сева зависит решение задачи, поставленной перед нами февральским Пленумом ЦК ВКП(б): в 1949 году освоить довоенную посевную площадь и добиться высокого, устойчивого, не зависимого от капризов природы урожая.

Нам надо мобилизовать все силы на проведение весенних работ в сжатые сроки и на высоком уровне.

Решить все эти задачи мы можем только при условии дальнейшего улучшения руководства сельским хозяйством.

Надо вести дальнейшую работу по укреплению парторганизаций на селе, повышать авангардную роль коммунистов, усиливать руководящее влияние каждой партийной организации, улучшать работу по организации соревнования.

Областная конференция должна потребовать от обкома партии особого внимания отстающим районам, особой помощи их парторганизациям, а от облисполкома — улучшения хозяйственной помощи им. Надо добиться, чтобы уже в этом году у нас не было «хронически» отстающих районов. Серьезные меры нужны и в отношении отстающих МТС.

Надо продолжать настойчиво укреплять звеньевую систему, пересмотреть нормы, внедрять сдельщину и оплату труда в зависимости от урожая.

Прямое и повседневное дело партийных организаций, агрономов, нашей печати—упорно продолжать пропаганду передового опыта мастеров сельского хозяйства и передовой научной агротехники.

Обком располагает фактами, свидетельствующими, что все еще продолжаются нарушения Устава сельхозартели. Вся наша организация должна из этого сделать вывод: за соблюдением Устава необходим повседневный, тщательный контроль со стороны партийных организаций.

Неудовлетворительно выполняется в нашей области требование февральского Пленума ЦК ВКП(б) о введении в колхозах правильных севооборотов. Сейчас севообороты нарезаны почти в одной трети колхозов. Но в большинстве своем они не освоены. Государство тратит средства, а пользы нет.

В частности, освоение севооборотов тормозится из-за отсутствия многолетних трав. Надо прямо сказать, что как сельхозотдел обкома, так и облисполком и его управление сельского хозяйства только говорят о пользе трав, а ничего конкретного для их внедрения не сделали.

Без правильных севооборотов невозможно систематическое повышение урожайности. Партийной организации области надо серьезнее взяться за это дело и решить его.

Многому должен научить прошедший год руководителей тех колхозов и районов, которые остались без семян. Партийные организации обязаны добиться от колхозов, чтобы в нынешнем году за семенными участками был установлен особо внимательный уход, чтобы каждый колхоз имел в достатке семена.

На протяжении последних 113 лет Курская область 38 раз подвергалась засухе. Особенно опустошительной была засуха 1946 года. Поэтому борьбу с засухой партия и товарищ Сталин ставят сейчас как важнейшую государственную задачу.

В прошлом году Совет Министров СССР, по инициативе товарища Сталина, принял решение о развитии в центрально-черноземных районах орошения. За 5 лет у нас в области должно быть орошено 150 тысяч гектаров. Это значит, что на этой площади в любых условиях погоды колхозы будут получать гарантированные высокие урожаи.

У нас должны быть сооружены большие водохранилища и каналы, созданы дождевальные установки, построены для обслуживания оросительных систем и электрификации колхозов 199 гидроэлектростанций и около 600 тепловых станций общей мощностью 34 тысячи киловатт. Орошение и электрификация в общей сложности охватят более 900 колхозов.

Кроме орошения, в системе борьбы с засухой предусмотрены лесонасаждения. Создание полезащитных полос и засаждение оврагов предохранит поля от суховеев, поможет накоплять и сохранять влагу, предохранит почву от смыва и эрозии. По решению правительства наша область должна за 5 лет засадить лесом 235 тысяч гектаров, что почти равняется площади имеющихся сейчас лесов.

Казалось бы, что эти важнейшие мероприятия в нашей области будут по-большевистски претворяться в жизнь. Но, к сожалению, этого нет. В прошлом году был сорван минимальный план лесонасаждений. Совершенно неудовлетворительно идет подготовка к строительству оросительных систем. Безобразно плохо ведет работы по строительству электростанций контора «Сельэлектро». В 1947 году в области было сдано в эксплоатацию 10 сельских электростанций, и 4 из них уже не работают.

Следует признать, что обком ВКП(б) не спросил ответственности за это дело с руководителей облисполкома и управления сельского хозяйства, не потребовал от парторганизаций контроля за выполнением этого важнейшего решения февральского Пленума ЦК ВКП(б).

Обком партии коренным образом должен изменить отношение к этому делу. Парторганизации должны провести эти работы методом народной стройки, подняв на них всех колхозников.

Неудовлетворительно контролировал обком развитие животноводства. Решения февральского Пленума ЦК ВКП(б) о развитии животноводства не выполнены. Какие задачи стоят здесь перед нами? Прежде всего—неуклонно продолжать выращивание волов. В Щигровском, Дмитриевском, Рыльском и еще некоторых районах количество волов еще незначительно, и это серьезно влияет на дела в колхозах.

Далее, надо увеличить на фермах число коров. То, что у нас считается крупным рогатым скотом, на самом деле в большинстве своем молодняк. Недостаток коров задерживает воспроизводство общественного стада.

Необходимо резко повысить поголовье свиней и птицы, особенно гусей. До войны область значительную часть мясопоставок выполняла за счет свиней и гусей, а сейчас колхозам приходится сдавать молодняк крупного рогатого скота.

И, наконец, надо серьезнее заняться повышением продуктивности общественного животноводства, бороться с разбазариванием продуктов животноводства, а то во многих колхозах получается так: фермы есть, а доходов от них ни колхозы, ни колхозники не получают.

Управлению сельского и колхозного строительства при облисполкоме (тов. Захаров) следует больше помочь колхозам в строительстве животноводческих построек.

Во всю ширь должен сейчас встать вопрос о всестороннем развитии хозяйства колхозов. Колхозник не будет удовлетворен, если он получает от общественного хозяйства только хлеб. Пора каждому колхозу выдавать на трудодни и деньги, и продукты животноводства, и овощи, и фрукты и т. д. Наряду с полеводством и животноводством колхозы должны развивать огородничество (особенно пригородные колхозы), садоводство, рыбоводство, подсобные предприятия.

В области работают 54 совхоза. Но многие из них не являются примером для колхозов. Медленно, хуже чем в колхозах, восстанавливаются в совхозах посевные площади и животноводство, низка во многих из них урожайность.

Обкому, облисполкому и трестам совхозов нужно серьезно взяться за улучшение работы совхозов.

Руководство промышленностью, транспортом и строительством

После освобождения области обком ВКП(б) направлял усилия партийных организаций и всех трудящихся на быстрейшее восстановление промышленных предприятий и железнодорожного транспорта, сильно разрушенных немецко-фашистскими захватчиками. Трудящиеся горячо откликнулись на призыв обкома—повсеместно началось патриотическое движение за скорейшее восстановление промышленности и жилого фонда, создавались добровольческие строительные бригады рабочих, служащих, домохозяек. Они проделали в нерабочее время колоссальную работу.

Восстановительные работы велись при постоянной помощи советского правительства, большевистской партии и лично товарища Сталина. Только в результате этой помощи и усилий трудящихся с 1943 года по настоящее время нам удалось восстановить 622 промышленных предприятия, что составляет 93 проц. к числу предприятий, имевшихся в области в 1940 году.

Выпуск валовой продукции в 1947 году увеличился по сравнению с 1943 г. в шесть с половиной раз. Выработка на одного рабочего за это же время возросла в два раза.

У нас развернулось также строительство новых крупных заводов: резинового, аккумуляторного, счетных машин, электроаппаратного, гипсового—в Курске; фосфоритного—в Щиграх, электромеханического—в Свободе, завода лимонной кислоты—в Дерюгине. Начинается строительство в Курске крупного завода электрических машин, завода по производству передвижных электростанций и завода по производству трепельного кирпича.

Начавшееся в 1 квартале 1947 года по инициативе ленинградцев всенародное патриотическое движение за досрочное выполнение плана второго года послевоенной пятилетки к 30-летию Октября было горячо поддержано трудящимися промышленных предприятий. Во главе этого движения встала областная партийная организация.

Обком вскрыл большие резервы на этих заводах и, в частности, наличие давно устаревших, технически необоснованных норм выработки, слабое использование станочного парка и большие простои оборудования, отсутствие простейшей механизации на трудоемких работах и многое другое. Обком отметил также крупные недостатки в организации социалистического соревнования и постановке партийно-политической работы.

Одним из главных недостатков являлось то, что партийные организации в политической работе на предприятиях и в руководстве соревнованием не доходили до каждого рабочего, не интересовались его личными обязательствами, а ограничивались общезаводскими или, в лучшем случае, цеховыми обязательствами. Это тормозило широкое развитие соревнования и патриотическую инициативу стахановцев. Слабо распространялся опыт передовиков соревнования.

После принятых обкомом решений и оказания практической помощи парторганизациям на предприятиях социалистическое соревнование приняло широкий размах и стало более действенным. Оно обеспечило успехи нашей промышленности. Так, в 1946 году промышленность области выполнила план по выпуску валовой продукции на 100,9 процента, дав прирост по сравнению с 1945 годом на 51 процент. В 1947 году план выполнен на 101,4 процента, что составляет 126 процентов к 1946 году.

Хорошо работало также курское отделение дороги, которому по итогам соревнования не один раз присуждалось переходящее Красное знамя ВЦСПС и Министерства путей сообщения, а также переходящее Красное знамя Курского обкома ВКП(б) и облисполкома.

В ходе социалистического соревнования многие рабочие показали образцы самоотверженного стахановского труда, достигнув значительного перевыполнения производственных заданий. На предприятиях, стройках, железнодорожном транспорте свыше 80 процентов всех работающих охвачены соревнованием, из них стахановцев на железнодорожном транспорте — 8000 человек, на предприятиях области—8900 человек. Из числа стахановцев промышленности уже выполнили пятилетний план в 1947 году 295 человек и на железнодорожном транспорте 280 человек.

Но успехи передовых предприятий не должны заслонить от нас того факта, что за общими цифрами удовлетворительной работы промышленности и транспорта скрывается ряд отстающих отраслей и предприятий, работа которых выпала из-под контроля партийных органов. Такими отстающими предприятиями являются: паровозное депо Старый Оскол, Белгородское и Льговское отделения.

Сахарные заводы области в 1947 году использовали производственные мощности заводов по переработке сахарной свеклы всего на 78 процентов.

Обком перед началом сезона предупреждал руководителей Сахаросвеклотреста и директоров сахарных заводов о предстоящей напряженной работе. Но руководитель треста тов. Москаленко и директора заводов не сделали для себя должных выводов и не подготовили как следует заводов к сахароварению. Уроки плохой работы сахзаводов в этом сезоне все еще не пошли впрок руководителям треста и директорам заводов. На заводах, которые будут сданы в эксплоатацию в 1948 году—Ново-Таволжанском, им. Карла Либкнехта и Краснояружском, строительные и монтажные работы развертываются крайне медленно, и назревает явная угроза срокам пуска этих заводов.

Неудовлетворительно работают местная промышленность и промкооперация. Облместпром систематически из месяца в месяц не выполняет производственных планов. Только за 1947 год местная промышленность не додала трудящимся области товаров широкого потребления и изделий для сельского хозяйства на сумму свыше 13 млн. рублей.

Не лучше обстоит дело и в артелях промысловой кооперации. Производственный план артели области в 1947 году выполнили на 96 процентов, из 136 артелей в области выполнила производственное задание только 31 артель.

Неудовлетворительно работают предприятия областного управления промышленности стройматериалов. Они срывают выполнение программы важнейших строек нашей области.

Слабо идет в области работа по восстановлению и строительству новых промышленных предприятий. Средства, отпускаемые правительством, полностью не используются. За 1947 год из отпущенных 165 млн. рублей освоено капиталовложений только 107.4 млн. рублей или 65 процентов к плану.

Нельзя сказать, что обком партии мало занимался новостройками. В 1947 году, например, по каждой крупной новостройке были разработаны конкретные мероприятия по выполнению каждой из них строительной программы и утверждены на бюро обкома. Но, приняв неплохие решения, обком и его промышленный отдел редко возвращались к ним, не контролировали их выполнение.

У руководителей же некоторых строек очень глубоко укоренились иждивенческие настроения. Они хотят получить в централизованном порядке, в готовом виде, все строительные материалы, а своей инициативы проявляют мало. На стройплощадках труд рабочих организован плохо. Механизмы полностью не используются. Отсюда—низкая производительность труда рабочих, большая текучесть кадров.

Инициатива коллектива московских промышленных предприятий, взявших обязательство перед товарищем Сталиным перейти на рентабельную, безубыточную работу, была подхвачена коллективами многих предприятий нашей области. Некоторые предприятия уже добились в этом направлении первых успехов. Так, рентабельно работали Старо-Оскольский механический завод, Щигровский механический завод, Курский электро-аппаратный и кожевенный заводы, Валуйское паровозное депо и т. д. Но это пока первые шаги. У нас многие предприятия еще не окупают сами себя и проживают государственные средства.

Областной комитет и партийные организации мало еще поработали над этим вопросом и не добились крутого поворота хозяйственных и партийных руководителей к задачам режима экономии, рентабельной работы.

Неудовлетворительная работа промышленности в первые месяцы 1948 года объясняется наличием еще серьезных недостатков в партийном руководстве промышленностью. Обком партии, его отделы—промышленный, пищевой, транспортный до сих пор не перестроили своей деятельности в соответствии с требованиями ЦК ВКП(б), вытекающими из задач послевоенного развития нашей страны. Руководители этих отделов т.т. Годовицин, Моняков и Черников не всегда подходят с позиций партийных, политических руководителей к руководству промышленностью и транспортом, а чаще с позиций опекунов и администраторов, упуская вследствие этого важнейшие вопросы организационной партийной, политико-массовой работы по организации социалистического соревнования на предприятиях.

Обкому, горкомам и райкомам необходимо перестроить свою работу. Руководить нужно не из кабинетов, а чаще бывать на предприятиях. Нужно усилить партийный контроль над хозяйственной деятельностью предприятий, повседневно учить райкомы и первичные организации искусству политического руководства хозяйством.

Забота об удовлетворении культурно-бытовых нужд населения

Большевистская партия и советское правительство неустанно заботятся об улучшении материального положения трудящихся, об удовлетворении возросших культурно-бытовых запросов населения. Естественно, что все эти вопросы постоянно находились в центре внимания областной партийной организации.

Известно, что вследствие временной оккупации территории нашей области немецкими извергами было разрушено 82727 домов колхозников, уничтожено 339 сел и деревень. Более 400 тысяч человек оказались без крова.

После освобождения области главной задачей партийной организации являлось принятие мер к быстрому восстановлению разрушенных сел и деревень. Инициаторами этой большой работы выступили колхозники Ивнянского района — по их призыву началось социалистическое соревнование за быстрейшее восстановление разрушенных домов колхозников и сел.

Партийные организации многих районов по-большевистски организовали и возглавили это социалистическое соревнование. Менее пострадавшие районы и колхозы помогали более пострадавшим. Было организовано 1200 строительных бригад.

Партия и правительство оказали колхозникам большую помощь: были выделены кредиты на сумму 146 миллионов рублей, отпущено 1 миллион 41 тыс. кбм. леса, 58 тыс. кв. метров оконного стекла и т. д. В области было создано управление сельского и колхозного строительства. Во всех районах созданы специальные строительные отделы.

Используя внутренние резервы и широкую инициативу масс, а также помощь, оказанную правительством и партией, мы смогли с 1943 по 1947 год включительно построить колхозникам 92.235 домов.

Но эта работа еще не закончена: у нас в области до сих пор проживают в землянках 930 семейств. Это случилось потому, что областной исполнительный комитет и его управление по делам сельского и колхозного строительства (нач. управления тов. Захаров) не приняли должных мер к завершению строительства домов колхозников.

Городскому хозяйству и районным центрам оккупантами также был нанесен немалый ущерб. Разрушено более половины всего жилого фонда. Эти разрушения значительно ухудшили бытовое обслуживание трудящихся наших городов.

В настоящее время восстановлено 248 тысяч квадратных метров жилой площади. Восстановлены довоенные мощности электростанций и водопровода.

Однако восстановление хозяйства городов и районных центров проходит неудовлетворительно,—особенно в таких райцентрах, как Беленихино, Лачиново, Б.-Поляна.

* * *

Областная партийная организация работала также над тем, чтобы быстрее восстановить разрушенные школы.

На восстановление школ области с 1943 по 1947 год включительно вложено 27 миллионов 789 тысяч рублей. На народное образование по области из государственного и местного бюджета ежегодно расходуется свыше 200 миллионов рублей.

В результате огромной помощи партии и правительства и привлечения широких масс трудящихся к восстановлению школ в 1947—48 учебном году восстановлено и работает 3256 школ.

(Продолжение на 3-й стр.).

Продолжение отчетного доклада тов. П. И. Доронина

в которых учится 454 тысячи 800 детей.

Несмотря на большую работу по восстановлению сети народного образования, мы все еще имеем много существенных недостатков в этом деле. Мы, например, не добились полного охвата детворы всеобщим обязательным обучением. Школу еще не посещают 5368 детей.

Большим недостатком в руководстве народным образованием необходимо признать и то, что обком и облисполком не добились от районных партийных и советских органов внимания к качеству учебно-воспитательной работы, повышению идейно-политического уровня и деловой квалификации учителей, в результате чего имеется значительный процент неуспеваемости, знания многих учащихся носят поверхностный характер.

Вследствие тяжелой войны многие дети остались сиротами. Сразу же после освобождения области в 1943 году был организован 31 детский дом, где находилось 1.235 детей. В 1947 году сеть детских домов была расширена, сейчас в них находится 3661 ребенок. 16 тысяч детей-сирот были определены на патронат к колхозникам, рабочим и служащим.

Областная партийная конференция должна будет потребовать от органов народного образования, от всех районных партийных организаций и областного комитета партии коренного улучшения руководства делом народного образования и прежде всего улучшения учебно-воспитательной работы в школах.

* * *

На расходы по охране здоровья трудящихся нашей области за последние 4 года было ассигновано 235 миллионов 918 тысяч рублей. Это свидетельствует об огромной заботе партии и правительства о народном здравоохранении.

В нашей области восстановлены почти все лечебные учреждения, существовавшие до войны,— 381 амбулатория и поликлиника, 996 фельдшерско-акушерских пунктов, детские ясли на 2647 коек.

Однако областной отдел здравоохранения (зав. отделом тов. Олимпиев) недостаточно оперативно руководит дальнейшим расширением лечебной сети и улучшением медицинского обслуживания населения.

* * *

Областной комитет партии уделял большое внимание работе органов социального обеспечения. Главную заботу партийная организация проявляла об инвалидах Отечественной войны, инвалидах труда и семьях военнослужащих. В Курске и области организовано обучение инвалидов войны новым производственным специальностям. Для престарелых инвалидов организовано 7 домов. С 1943 по 1947 год семьям военнослужащих, инвалидам Отечественной войны и инвалидам труда в нашей области выплачено 856 миллионов 972 тысячи рублей пособий и пенсий. Забота о семьях военнослужащих, об инвалидах Отечественной войны и впредь остается одной из важных задач партийных организаций и советских органов.

* * *

Значительную роль в удовлетворении материально-бытовых нужд трудящихся выполняют наши торговые организации. Их роль особенно возросла в связи с отменой карточной системы и проведением денежной реформы.

Обком партии обращал большое внимание на улучшение работы торговых организаций, расширение торговой сети, увеличение товарооборота, улучшение качества товаров, а также на расширение производства товаров широкого потребления на предприятиях местной промышленности.

Торговая сеть в области расширилась с 1246 точек в 1943 г. до 3317 точек в 1947 году. Во много раз увеличился товарооборот. Возросли и фонды товаров, выделяемых правительством для нашей области.

Главной задачей партийных и советских органов в организации торговли является дальнейшее расширение торговой сети, улучшение качества товаров, расширение производства товаров широкого потребления на предприятиях местной промышленности и промкооперации, а также постановка общественного контроля за работой торговых организаций.

* * *

Значительно улучшилось и материально-бытовое положение колхозников нашей области. Колхозы, выполнив хлебозаготовки и обеспечив общественные нужды, распределили по трудодням миллионы пудов хлеба, свекловоды получили на трудодни большое количество сахара. Выдано много других продуктов и денег.

Особое внимание уделялось тому, чтобы распределение доходов производилось в соответствии с законом о дополнительной оплате труда и ст. 15-й Устава сельхозартели.

В результате применения этого закона и ст. 15-й Устава сельхозартели в 1947 году получили дополнительную оплату 22.252 звена, 253.310 колхозников.

Этот факт—новое доказательство того, что забота об укреплении общественного хозяйства улучшает материальное положение колхозников.

* * *

Осуществляя руководство восстановлением хозяйства области, мы старались решать хозяйственные вопросы с партийных, политических позиций. Укрепляя хозяйственные советские органы кадрами, мы стремились добиться улучшения работы этих органов. Организуя социалистическое соревнование в сельском хозяйстве и в промышленности, мы немало оказали помощи советским и хозяйственным органам.

Но, к сожалению, эта работа не сопровождалась повышением требовательности к советским и хозяйственным органам, усилением их ответственности за выполнение планов, за организацию дела. Хозяйственные и административные вопросы по-прежнему во многих случаях решаются обкомом, а не советскими и хозяйственными органами.

Известно, что ремонт тракторов в этом году идет плохо. Тт. Некрасов и Кузнецов обязаны повседневно руководить ремонтом, а сельхозотдел обкома должен заняться улучшением партийно-политической работы среди ремонтников, организацией социалистического соревнования на ремонте, следить за бытовыми условиями рабочих и т. д.

В действительности же сельхозотдел обкома партии за это время изучил положение дел в 68 отстающих МТС и оказал им серьезную помощь запасными частями, а исполком облсовета занимался делами только 10 МТС, управление сельского хозяйства—11 МТС.

Зав. сельхозотделом обкома т. Черепухин очень бойко может ответить, из-за каких деталей задерживается выпуск тракторов из ремонта по значительной части МТС, но о том, как идет социалистическое соревнование на ремонте, как организована партийная работа в той или иной МТС, т. Черепухин не имеет ни малейшего представления.

Мы еще не добились того, чтобы областной совет депутатов трудящихся взял на себя решение конкретных оперативных вопросов руководства хозяйством.

Происходит это потому, что руководящие работники облисполкома, и особенно т. Некрасов, не перегружают себя работой, надеясь, что эта работа будет выполнена сельхозотделом обкома и тт. Черепухиным и Пугиным. А последние вместо того, чтобы потребовать ответственность за руководство сельским хозяйством от т. Некрасова и т. Кузнецова, вмешиваясь в мелкие оперативные дела, превращаются в исполнителей воли тт. Некрасова и Кузнецова.

Вот еще один пример. За три года — 1945 — 1947 сельхозотдел обкома внес на рассмотрение бюро 81 вопрос о подготовке к севу, в то время как исполком облсовета за тот же срок рассмотрел таких вопросов 32. О ходе весеннего сева сельхозотдел обкома внес на бюро 42 вопроса, а исполком облсовета рассмотрел всего 19 вопросов.

Точно такое же примерно соотношение получается и по вопросам ухода за посевами, подготовки к уборке урожая, по хлебопоставкам, об уборке и вывозке сахарной свеклы, о работе МТС и др.

Увлекшись этими чисто хозяйственными делами, сельхозотдел просмотрел такие вопросы, как подведение итогов зимнего соревнования, не контролировал выполнение решения февральского Пленума ЦК о пересмотре норм выработки и о введении правильных севооборотов, освоение посевных площадей, практику планирования сельского хозяйства и т. д.

Все эти факты говорят о том, что до сего времени областной комитет партии не перестроил своей работы в духе требований Центрального Комитета партии.

Занимаясь несвойственными ему хозяйственно-распорядительными функциями, он не использовал предоставленные ему права контроля за деятельностью хозяйственных органов, подменяя их, он снижал ответственность за порученное дело. Такая практика обкома неминуемо сказывалась на работе райкомов.

Надо решительно покончить с этим и перестроить работу в духе требований ЦК ВКП(б). После прошедших выборов советские органы стали более полнокровными, надо добиться, чтобы они взяли на себя решение всех хозяйственно-оперативных вопросов, а партийные органы переключили бы свое внимание на политическую работу с людьми, на контроль за деятельностью хозяйственных и советских органов.

Подбор, расстановка и воспитание кадров

В первые дни после освобождения Курской области от немецко-фашистских захватчиков важнейшей проблемой во всей работе областной партийной организации был вопрос о кадрах. Новые и большие задачи надо было решать в условиях острого недостатка руководящих кадров.

Значительную помощь оказал нам Центральный Комитет ВКП(б), направив на руководящую партийную и советскую работу в нашу область около 300 человек из других областей и краев страны. Но этого было недостаточно. Обстановка заставляла партийные органы смелее выявлять людей, оставшихся незамеченными в обычных мирных условиях, и выдвигать их на руководящие посты. Только в течение 1943 года впервые было выдвинуто 1238 человек.

Выдвижение на руководящую работу новых кадров явилось положительным фактом в работе областной партийной организации. Однако необходимо отметить, что в связи с массовым выдвижением кадров отдел кадров обкома партии допустил ряд ошибок.

Работа по подбору и расстановке кадров нередко сводилась к простому и притом спешному замещению свободных должностей, без достаточного изучения деловых и политических качеств работников. Отдел кадров обкома при подборе кадров нередко удовлетворялся тем, что написано в анкете, и не всегда старался выяснить по существу, насколько тот или иной человек подготовлен для конкретной работы.

Торопливость, легкомысленный подход к подбору и расстановке кадров приводили к тому, что на руководящие посты иногда выдвигались неинициативные, беспринципные и неспособные люди, а порой и не заслуживающие политического доверия.

Центральный Комитет ВКП(б) в ноябре 1944 года в своем постановлении по отчетному докладу Курского обкома ВКП(б) вскрыл причины этих недостатков и потребовал от обкома ВКП(б) сосредоточить внимание партийных органов на серьезных и принципиальных вопросах работы с кадрами.

Обкому пришлось серьезно поработать, чтобы, руководствуясь большевистскими принципами подбора кадров, заменить неспособных и скомпрометировавших себя людей и выдвинуть таких товарищей, которые по своим качествам отвечали бы предъявляемым требованиям.

Достаточно сказать, что в 1945 и 1946 г.г. в аппараты партийных и советских органов было направлено несколько сотен товарищей, демобилизованных из Советской Армии. В соответствии с постановлением ЦК ВКП(б) от 25 августа 1946 года «О работе местных партийных и советских организаций по трудоустройству демобилизованных воинов» партийными организациями была проведена большая работа по трудоустройству и культурно-бытовому обслуживанию прибывающих в сбласть демобилизованных воинов.

Учитывая критику работы ряда областных организаций на пленумах, обком решил проверить кадры ряда ведомственных организаций. Было установлено, что в результате политической беспечности, допущенной руководителями спиртотреста, сахаротреста, облторготдела, облпотребсоюза, трестов «Главмука» и сельхозмукомолья, стало возможным, что не только периферийные организации этих систем, но и сами областные аппараты были засорены. Обком не мог мириться с этим. Он потребовал немедленно очистить аппараты от лиц, не внушающих политического доверия.

В связи с демобилизацией из Армии большого числа работников сельского хозяйства серьезные изменения в этот период произошли и в составе председателей колхозов, сельских советов и т. п. В соответствии с указаниями ЦК ВКП(б) обком установил порядок, при котором перемещение, освобождение и назначение председателей колхозов производилось только с разрешения отдела кадров обкома ВКП(б) по представлению обоснованных мотивов на освобождаемых и вновь рекомендуемых товарищей.

Это сыграло положительную роль в закреплении кадров.

* * *

Большое обновление руководящих партийных, советских и колхозных кадров поставило перед обкомом задачу их обучения и воспитания. Была организована двухгодичная областная партийная школа и 9-месячные курсы по подготовке и переподготовке кадров. Создана и работает областная заочная средняя школа для руководящих партийных и советских кадров, не имеющих среднего образования, в которой обучается 306 человек.

Для работников аппарата обкома, горкома и райкомов партии Курска, имеющих среднее образование, при педагогическом институте организовано вечернее отделение исторического факультета, на котором обучается более 50 человек. 390 активистов учится заочно в высших учебных заведениях.

Существенным недостатком в подготовке и переподготовке кадров является отсутствие четко разработанной системы и контроля за учебой. В целях наведения порядка в подготовке и обучении партийных и советских кадров, а также кадров сельского хозяйства, промышленности, культуры, торговли и других отраслей хозяйства, отдел кадров обкома в декабре 1947 года разработал и внес на рассмотрение 26 пленума обкома план подготовки и переподготовки кадров всех систем и ведомств на 1948 год в количестве 160.855 человек, в том числе 93493 работника колхозов.

Решения, принятые пленумом обкома, позволили значительно упорядочить подготовку кадров. На 20 марта подготовлено 49795 человек, в том числе председателей колхозов 2881, бригадиров 4605, звеньевых 26614 человек, и готовится 29152 человека. Таким образом, план подготовки и переподготовки колхозных кадров выполнен на 84 процента.

Работа по подбору, расстановке и учебе кадров сказалась на состоянии всех хозяйственных дел, на решении задач, стоящих перед областью. Повысилось чувство большевистской ответственности работников за порученное дело, сократились случаи недисциплинированности, распущенности и аморальных поступков.

Отчеты и выборы руководящих партийных органов, прошедшие недавно, показали политический рост наших кадров и всех коммунистов областной партийной организации.

Основной и самый серьезный недостаток в работе с кадрами состоит в том, что в работе самого отдела кадров обкома отсутствует необходимая направленность и целеустремленность. Секретарь обкома ВКП(б) по кадрам тов. Гаврилов и заместитель заведующего отделом кадров тов. Суколенов недостаточно контролируют райкомы, горкомы партии, ведомства и организации, слабо помогают им. Отдел кадров обкома не разработал по-настоящему вопросы выдвижения выросших инициативных работников, проявивших себя в практической деятельности.

Недопустимо плохо на руководящую партийную и советскую работу выдвигаются у нас женщины, не организована работа по созданию резерва кадров для выдвижения. Исправляя эти недостатки, обком должен главное внимание партийных органов сосредоточить на стабилизации кадров. Необходимо создать в обкоме, горкомах и райкомах хорошо изученный резерв для выдвижения на руководящую работу, и особенно из числа женщин, проводить с ним систематическую работу, изучать их достоинства и недостатки, следить за их ростом.

Организационно-партийная работа

В своей организационно-партийной работе обком руководствовался решением ЦК ВКП(б) по отчету обкома, постановлением февральского Пленума ЦК, решением ЦК—о росте партии и мерах по усилению партийно-организационной и партийно-политической работы с вновь вступившими в партию.

На 1 марта 1948 года в областной парторганизации состоит 43580 членов партии и 10263 кандидата. С прошлой конференции наша парторганизация увеличилась на 16498 человек. 78 процентов состава организации приняты в партию во время Великой Отечественной войны и в послевоенные годы.

Огромные задачи по восстановлению и дальнейшему под'ему сельского хозяйства потребовали, в первую очередь, укрепления и повышения боеспособности колхозных первичных парторганизаций. Особенно большая работа развернулась в районах после решения февральского Пленума ЦК партии. Выполняя это решение, райкомы партии направили в село значительное число коммунистов. Так, например, Волокоиовский райком послал 273 коммунистов председателями колхозов, бригадирами, звеньевыми, Фатежский райком—220 коммунистов. В колхозы пришло много коммунистов, демобилизованных из Советской Армии.

Сейчас у нас на селе работают 26880 коммунистов, т. е. половина всего состава областной парторганизации. 2993 коммуниста работают председателями колхозов, 607—зав. фермами, 1365—трактористами и комбайнерами и непосредственно в полеводческих и животноводческих бригадах—7435 коммунистов.

Сейчас в области насчитывается 4714 первичных парторганизаций, причем более половины из них сельские парторганизации—1728 в колхозах и 1020 территориальных. Число колхозных парторганизаций по сравнению с 1940 годом у нас увеличилось в 8 раз.

Рост числа парторганизаций и недостаток опыта у секретарей потребовали от обкома и райкомов партии улучшения воспитания низовых партийных руководителей. Обком партии созывал специальные совещания секретарей парторганизаций МТС и колхозных парторганизаций, проводил семинары, на которых с докладами выступали секретари обкома, члены бюро и заведующие отделами обкома.

Райкомы партии проводят семинары секретарей первичных парторганизаций ежемесячно.

С целью распространения опыта работы первичных парторганизаций обком партии практикует заслушивание докладов о работе лучших парторганизаций на заседаниях бюро обкома.

В результате райкомы и горкомы заметно улучшили руководство первичными парторганизациями и добились повышения уровня партийной работы в районах, усиления боеспособности парторганизаций.

Серьезному улучшению партийной и массовой работы в МТС способствовало введение по решению февральского Пленума ЦК должности заместителя директора МТС по политчасти. Партийная работа в МТС оживилась, парторганизации стали глубже вникать в производственные дела МТС, повысились дисциплина и активность коммунистов. Много сделано по организации социалистического соревнования в МТС, в котором коммунистам и комсомольцам принадлежит авангардная роль.

В целях обобщения опыта работы заместителей директоров МТС обком партии провел совещание с ними. В результате было принято специальное постановление бюро обкома—о работе заместителей директоров МТС по политчасти. Бюро обкома заслушало доклад зам. директора В.-Любажской МТС. Решение по его докладу было обсуждено во всех парторганизациях МТС.

В руководстве обкома организационно-партийной работой имеются серьезные недостатки, о которых много говорилось на районных партийных конференциях. Обком ВКП(б) и его оргинструкторский отдел не добились от ряда райкомов улучшения руководства первичными парторганизациями. Так, например, Ленинский (сельский) райком ВКП(б) не считался с парторганизациями, не опирался на них в работе, не помогал им. Живую организаторскую работу и помощь сельским коммунистам он подменил заседательской суетней и посылкой многочисленных директив. Работники райкома и уполномоченные в селах часто работали в отрыве от первичных парторганизаций.

Существенным недостатком руководства первичными парторганизациями является то, что многие райкомы партии (В.-Любажский, Медвенский, Хомутовский и др.) мало заботятся о воспитании и обучении секретарей парторганизаций.

Не менее серьезным недостатком в нашей работе является и то, что мы не добились от всех райкомов партии высококачественной подготовки партсобраний. Парторганизации редко обсуждают вопросы внутрипартийной и общеполитической жизни. Все еще низка активность коммунистов, особенно молодых, решения принимаются общие, неконкретные.

Серьезным пробелом в деятельности областной парторганизации является то, что у нас еще недостаточно развернута критика и самокритика. Обком ВКП(б) за отчетный период неоднократно поправлял многие райкомы партии, которые становились на путь зажима критики и самокритики. В августе 1945 года бюро обкома отменило решение партийного собрания Томаровского района об исключении из партии коммунистов, выступивших с критикой действий второго секретаря райкома и других членов бюро, повинных в нарушении Устава сельскохозяйственной артели и поборах с колхозов.

В результате отсутствия критики и самокритики долгое время не были вскрыты факты неудовлетворительного руководства партийной и хозяйственной жизнью Советского, Грайворонского и Кореневского райкомов партии.

Все это происходит потому, что работники орготдела обкома, бывая в районах, совершенно недостаточно изучают состояние внутрипартийной жизни и плохо работают с аппаратом райкомов, больше общаются с руководителями и мало с партийными организациями и рядовыми коммунистами.

Это приводит к тому, что о некоторых даже крупных недостатках обком узнает с опозданием, когда уже невозможно исправить ошибку и необходимо делать организационные выводы. Так, в течение двух лет первым секретарем В.-Любажского райкома работал Шубин, который администрировал, не считался с бюро райкома, игнорировал критику и чувствовал себя независимым от партийных масс. Шубин был снят с работы и привлечен к партийной ответственности только после того, как все это выяснилось на районной партконференции в 1946 году.

Понятно, что если бы обком партии глубже знакомился с работой этих райкомов и если бы в районах была развернута настоящая большевистская критика и самокритика, то все их ошибки были бы своевременно вскрыты и устранены.

Обком партии еще очень плохо изучает и распространяет положительный опыт политического руководства. Мы немало сделали по распространению опыта передовиков сельского хозяйства, но мало делаем для распространения опыта партийной работы. Надо будет систематически изучать деятельность райкомов и распространять их положительный опыт.

Самым большим и серьезным недостатком в работе орготдела является слабая организация выполнения решений ЦК ВКП(б) и обкома, недостаточный и несистематический контроль за их выполнением. Нередко к контролю того или иного решения мы прибегаем тогда, когда дело уже провалено.

Большие задачи, которые теперь стоят перед нашей парторганизацией, требуют от нас решительного улучшения всей организационно-партийной работы, укрепления организаций, повышения их боеспособности, строгого контроля за выполнением решений ЦК ВКП(б).

* * *

Комсомольская организация нашей области представляет собой большую силу. Сейчас в области около 82 тысяч комсомольцев, 6635 первичных организаций. На селе работает 41 тысяча комсомольцев, в 4011 колхозах есть первичные комсомольские организации.

Обком партии направлял внимание райкомов на улучшение руководства комсомолом. Вопрос этот специально обсуждался на пленуме обкома. Бюро обкома обсуждало доклады Валуйского, Дмитриевского, Кривцовского райкомов партии о руководстве комсомолом.

Надо сказать, что некоторые райкомы, как, например, Валуйский, Фатежский и другие, успешно выполняют эту задачу. Но в большинстве районов из-за плохого руководства райкомов партии многие комсомольские организации работают неудовлетворительно.

После 26 пленума обкома комсомольские организации рекомендовали правлениям колхозов заменить комсомольцами звеньевых и бригадиров, плохо справляющихся с работой. Сейчас уже более трех тысяч комсомольцев послано на работу непосредственно в звенья, на фермы, бригадирами и звеньевыми. Эту инициативу комсомольцев надо всемерно поддерживать.

Комсомол — ближайший помощник партии, ее резерв. Поэтому вовлечение комсомольцев в активную работу, воспитание их является кровной и важнейшей обязанностью партийных организаций.

Повышение идейного уровня коммунистов и массово-политическая работа среди населения

Наша партия—направляющая и руководящая сила советского общества, и ее члены, и в первую очередь руководящие кадры, должны глубоко овладеть марксистско-ленинской теорией, которая вооружает их знанием законов развития человечества, помогает правильно решать любые практические вопросы, воспитывает инициативу, зажигает уверенностью в правоте и победе нашего великого дела.

Надо помнить, что от идеологической закалки наших коммунистов зависит боеспособность всей парторганизации, ее успехи в руководстве хозяйством и культурной жизнью области.

В нашей партийной организации свыше 70 процентов коммунистов вступили в партию во время войны. Две трети из них —люди с низшим образованием, без серьезной политической подготовки.

Выполняя указания ЦК ВКП(б), обком повседневно заботился о повышении политического уровня коммунистов. После освобождения области от немецких захватчиков перед нами стояла задача—создать условия для политической учебы коммунистов. Огромную помощь нам оказал Центральный Комитет. Наши парткабинеты получили политическую литературу, в том числе много произведений Ленина и Сталина, сейчас они имеют более 250 тысяч книг. Областным издательством выпущена 150-тысячным тиражом литература в помощь изучающим марксизм-ленинизм.

По решению ЦК ВКП(б) в Курске создана областная партийная школа и вечерний университет марксизма-ленинизма.

Учитывая, что идейный уровень пропаганды решают прежде всего пропагандистские кадры, обком ВКП(б) уделил особое внимание подбору и учебе пропагандистов. Систематически проводятся семинары с заведующими отделами пропаганды райкомов ВКП(б) и их заместителями, с преподавателями райпартшкол. В прошлом году обком провел двухмесячные курсы штатных пропагандистов райкомов и семидневные семинары внештатных пропагандистов в районах.

Лекторы обкома, об'единенные в лекторской группе, в 1947 году прочли в районах 775 лекций на теоретические, историко-партийные темы и по вопросам внутренней политики. Их прослушало 86 тысяч человек. Постоянно публикует пропагандистские статьи газета «Курская правда».

Значительно оживилась и улучшилась пропагандистская работа в области после постановления ЦК ВКП(б) «О росте партии и о воспитании молодых коммунистов». Уже в 1947 году 993 политшколы, 43 райпартшколы и 85 кружков по изучению истории партии полностью выполнили учебную программу.

В нынешнем учебном году всеми формами политучебы охвачено 48314 коммунистов. Из них самостоятельно изучают историю и теорию ленинизма 13580 товарищей. В постоянно действующих семинарах партийно-советского актива участвуют 2012 коммунистов. В 78 райпартшколах учатся 2100 человек. 10325 человек прорабатывают «Краткий курс истории ВКП(б)» в 626 кружках.

В 870 политшколах посещают занятия 12170 человек. Также занимаются в вечернем университете 505 коммунистов, заочно в вузах—809, в вечерних общеобразовательных средних школах—738 и т. д.

Однако нельзя еще считать состояние политобразования в парторганизации удовлетворительным. В области еще имеется значительное количество коммунистов—около 5 тысяч человек, вообще не охваченных учебой. Особенно много таких людей в Хомутовском, Щигровском, Ленинском (сельском), Медвенском и Боловском районах. И не случайно, что именно в этих партоорганизациях наиболее часты случаи нарушения партийной и государственной дисциплины.

Многие райкомы ВКП(б) формально руководят кружками и политшколами, не заботясь об идейном уровне занятий, не контролируют деятельность пропагандистов и не помогают им. Руководящие работники обкома и райкомов почти не посещают занятия кружков и политшкол.

Большинство райкомов не осуществляет настоящего контроля над учебой коммунистов, самостоятельно изучающих марксизм-ленинизм. Многие товарищи, не чувствуя никакого контроля и ответственности, совершенно не работают над повышением своего политического уровня.

Отдел пропаганды обкома ВКП(б) и секретарь обкома тов. Павлов не контролировали учебу руководящего областного актива и секретарей райкомов ВКП(б)—а мы должны знать, как учатся наши руководящие кадры, и требовать от них глубокого повседневного изучения марксистско-ленинской теории.

Товарищи! ЦК ВКП(б) выдвигает задачу политического образования коммунистов, как главную задачу нашей внутрипартийной работы на нынешнем этапе.

Мы должны настойчиво выполнять это требование Центрального Комитета. Для этого нужно прежде всего не увлекаться ростом рядов парторганизации и основное внимание уделить воспитанию коммунистов. Надо немедленно покончить с невмешательством партийных организаций в учебу коммунистов и установить для самостоятельно овладевающих историей и теорией ленинизма минимум литературы, твердые сроки для ее изучения и обязательную сдачу зачетов.

Пора покончить с формальным отношением к работе кружков и политшкол.

(Окончание на 4-й стр.).

Окончание отчетного доклада тов. П. И. Доронина

Надо повысить организующую роль отделов пропаганды райкомов, горкомов и обкома ВКП(б). Задача улучшения партийной пропаганды может быть успешно решена только в том случае, если ею будут заниматься все партийные органы и руководящие работники.

* * *

Повседневно заботясь об идейно-теоретическом росте коммунистов, партийные организации должны серьезно заниматься политическим воспитанием всех трудящихся.

Важнейшей составной частью нашей пропагандистской работы в массах является организация изучения биографий вождей партии и советского народа В. И. Ленина и И. В. Сталина. Обком партии, выполняя указание ЦК ВКП(б), в прошлом году разработал систему мероприятий по ознакомлению коммунистов и беспартийных товарищей с биографиями наших вождей. Собрания с докладами о книге «И. В. Сталин. Краткая биография» были проведены во всех парторганизациях, во всех колхозах и учреждениях области. В 1947 году полностью закончили изучение книги 949 кружков. В них училось 18.390 слушателей, большинство из них беспартийные. В этом году вновь работают 1198 кружков, в них обучается 19.290 человек.

Но обком не сумел внедрить хороший опыт работы по изучению биографии И. В. Сталина во всех районах. Так, в Медвенском, Иванинском, Щигровском и Льговском районах отнеслись к этому делу как к временной кампании.

Все партийные работники должны понять,—если мы до сих пор в большинстве своем среди населения вели только агитационную работу, то теперь, следуя указаниям Центрального Комитета партии, надо развернуть серьезную пропаганду идей ленинизма среди всего населения.

* * *

Громадная роль в деле политического воспитания трудящихся принадлежит печати. Обком принимал все меры к тому, чтобы наши газеты становились боевыми центрами политической работы в массах.

После освобождения области проделана серьезная работа по восстановлению в области полиграфической базы, по подбору и подготовке журналистских работников.

«Курская правда» оказывала и оказывает значительную помощь областной парторганизации. Большую роль в улучшении газеты сыграло постановление ЦК ВКП(б) от 30 июля 1946 года «О мерах по улучшению областных газет «Молот», «Волжская коммуна» и «Курская правда». ЦК ВКП(б), указав на недостатки в газете и пути их исправления, разрешил увеличить тираж газеты до 90 тысяч экземпляров, оказал помощь кадрами и оборудованием. Все это дало возможность обкому ВКП(б) повысить идейный уровень газеты, поднять ее организующую роль в деле мобилизации населения на успешное разрешение хозяйственно - политических задач.

Значительное внимание уделял обком ВКП(б) работе районной и стенной печати и развитию рабселькоровского движения. По неполным данным, у нас в области издается только в колхозах более 4 тысяч стенгазет. В редколлегиях стенгазет работает более 20 тыс. человек. Системой стало издание «боевых листков» в звеньях и бригадах.

В больших масштабах стал выпускать обком ВКП(б) и местную литературу.

Но и этот участок нашей работы еще не свободен от недостатков. «Курская правда» еще слабо занимается вопросами внутрипартийной жизни, мало выдвигает перед нашими кадрами проблемных задач развития экономики области.

На низком уровне делаются многие районные газеты области. В целом ряде районов газеты заполняются случайными заметками или перепечатками. Продуманной линии в этих газетах нет. Своим видом они не только не привлекают, а отталкивают читателя. Естественно, что такие газеты не оказывают положительного влияния на жизнь района. В этом повинны отделы пропаганды и агитации обкома и райкомов партии.

* * *

В решениях о литературе, театрах, кино и музыке, об издании биографий В. И. Ленина и И. В. Сталина, в указаниях о борьбе с низкопоклонством перед буржуазной культурой запада и ряде других документов ЦК ВКП(б) дает развернутую программу повышения уровня всей советской культуры.

Ближайшим помощником партии в деле политического воспитания населения является наша советская интеллигенция. Обком ВКП(б) за эти годы уделял серьезное внимание политическому воспитанию интеллигенции.

Но в нашей работе с интеллигенцией есть еще очень серьезные недостатки. Многие райкомы не занимались контролем над политическим образованием интеллигенции, особенно сельской.

Обком и райкомы ВКП(б) недостаточно руководят жизнью вузов и техникумов. Особое внимание следует уделять преподаванию среди студенчества общественно-политических наук.

Далеко не удовлетворяет возросшие запросы трудящихся работа учреждений искусства.

Среди творческих работников не развиты критика и самокритика. Начальник облотдела искусств тов. Кошелев подменяет разговорами настоящее большевистское руководство этим важным участком воспитательной работы в массах. Исполком облсовета и его зам. председателя по вопросам культуры тов. Максименко поверхностно занимаются учреждениями искусства.

Надо добиться решительного улучшения их работы.

* * *

Центральный комитет партии требует от нас не кампанейски, а повседневно вести политическую работу среди трудящихся, используя для этой цели все средства, которыми мы располагаем. Однако после выборов обком допустил ослабление агитационной работы среди населения, что, конечно, вызвало и ухудшение показателей хозяйственной работы и прежде всего подготовки к севу.

У нас в области 3074 агитколлектива, которые об'единяют более 53 тысяч агитаторов. Это —огромная армия, которой нужно повседневно руководить.

Между тем руководство агитацией еще далеко не отвечает современным требованиям.

К нашей организации целиком и полностью относится решение ЦК ВКП(б) «О недостатках и мерах улучшения работы с агитаторами в Сталинградской парторганизации». Многие партработники у нас еще не выступают с квалифицированными докладами перед рабочими и колхозниками.

Правда, за последний год обком добился некоторого оживления этой работы. В райкомах созданы группы докладчиков. В них числятся 1582 человека. За 1947 год прочитано 48255 докладов и лекций, но этого крайне недостаточно. Отдел пропаганды обкома ВКП(б) еще слабо руководит группой докладчиков при обкоме. Областные руководящие работники за год всего три раза посылались для чтения докладов на предприятия и в колхозы.

* * *

Товарищи! Конкретные задачи по улучшению агитационной работы подробно изложены в решении ЦК ВКП(б) по Сталинградской парторганизации. Наш долг добиться, чтобы оно по существу выполнялось каждым райкомом ВКП(б), каждой парторганизацией. Надо решительно улучшить руководство агитаторами отделу пропаганды обкома ВКП(б), в частности сектору агитации (зав. тов. Тубольцев), который работает неинициативно и неоперативно.

С каждым годом все большее значение приобретает культпросветработа. Колхозный строй преобразил нашу деревню. У нас навсегда покончено с тем существованием, которое Маркс в свое время называл «Идиотизмом деревенской жизни». В нашей области функционирует 6 музеев, 57 Домов культуры, 232 библиотеки, 1001 изба-читальня, 172 сельских и 67 колхозных клубов и более 1000 красных уголков в колхозах.

Во Всероссийском смотре, посвященном 30-й годовщине Великой Октябрьской революции, наши культпросветработники заняли третье место и были премированы. Во всех районах у нас есть лекторские группы. В 1947 году ими было прочитано 23 тысячи лекций.

Но мы не можем довольствоваться этими некоторыми успехами. Достаточно указать, что в области еще 454 избы-читальни не имеют помещений и ютятся в совершенно неприспособленных хатах. Многие избы-читальни не оборудованы, зимой не отапливаются.

Плохо развертываются агротехническая пропаганда, военная и физкультурная работа. Эти факты показывают, что как отдел пропаганды обкома, так и областной отдел культпросветработы (тов. Иванов) и облисполком (тов. Максименко) недостаточно руководят политико-просветительной работой.

Следует улучшить кинообслуживание населения, особенно сельского. Областной отдел кинофикации (тов. Петров) и областная контора «Главкинопрокат» (тов. Грибанов) плохо справляются со своими обязанностями.

Мы должны признать, что уровень работы отдела пропаганды в целом еще далек от тех требований, которые предъявляет ЦК ВКП(б). В работе его не изжито формальное и поверхностное отношение к делу. Принятые решения часто не контролируются и не выполняются.

Работники отдела пропаганды обкома ВКП(б) еще недостаточно бывают на местах, мало анализируют и обобщают работу первичных организаций, политшкол, агитколлективов и т.д.

* * *

Товарищи! На мою долю выпало доложить конференции о работе областного комитета партии за чрезвычайно большой и сложный период жизни. К концу Отечественной войны наша организация насчитывала 5—6 тысяч человек. Потребовался самоотверженный труд, чтобы с этим небольшим отрядом поднять трудящихся на восстановление разрушенного хозяйства. Сейчас, несмотря на большие потери, понесенные в войне, в рядах нашей парторганизации насчитывается 53843 члена и кандидата партии, т. е. значительно больше, чем мы имели до войны. Большинство товарищей вступило в партию в годы Отечественной войны. Это свидетельствует об огромном доверии народа к коммунистической партии, к ее великому вождю и учителю товарищу Сталину. Наша парторганизация живет полнокровной жизнью. Но это только начало. Потребуется еще большая и напряженная работа по дальнейшему повышению боеспособности каждого коммуниста.

Чтобы успешно двигаться вперед, нужно изо дня в день поднимать уровень нашего руководства. Этого требует Центральный Комитет партии, этого можно добиться, если мы будем непримиримы к недостаткам.

Товарищи! Несмотря на серьезные недочеты и упущения в практической работе, наша парторганизация пришла к своей V областной партийной конференции монолитной, сплоченной вокруг Центрального Комитета партии и великого Сталина, способной решать любые задачи, которые поставит перед нами наша партия, наш великий вождь и учитель товарищ Сталин. (Бурные аплодисменты).

Не упустить сроков подкормки озимых!

ЛУКАШЕВКА. (По телефону. Корр. «Курской правды»). Ни один иванинский колхоз не приступил к подкормке озимых посевов.

Мы побывали в артелях Любицкого и Чаплинского сельсоветов. Соседние с ними большеугонские колхозы Льговского района полным ходом ведут задержку талых вод и подкормку озимых. Почему же не начинают эту работу здесь?

—Ждем указания из района,—ответил на этот вопрос председатель любицкого колхоза им. Кагановича тов. Сахаров.

Позже мы беседовали об этом же с заведующим Иванинским отделом сельского хозяйства тов. Самсоновым.

—Видите ли,—заявил тов. Самсонов,—этот вопрос мы изучаем. Нам кажется—спешить не стоит, погода пока неблагоприятная. На-днях вызовем председателей колхозов и сельсоветов, обсудим с ними этот вопрос и дадим указания.

Такое заявление заведующего отделом сельского хозяйства более чем странно. Самсонов сетует на неблагоприятную погоду, а соседи—льговцы, суджанцы и кореневцы в ту же погоду подкормили уже сотни гектаров озимых. Разве во Льгове весна наступила раньше, чем в Лукашевке?

Колхозы мало заготовили местных и завезли минеральных удобрений. Так, в артели им. Кагановича, о которой здесь уже говорилось, нужно подкормить 300 гектаров ржи, а заготовили лишь 50 центнеров золы, 20 центнеров птичьего помета и ни одного воза сыпца. Этим количеством удобрений не подкормить и десятой части озимых.

Руководители некоторых колхозов не только сами не организуют полевых работ, но и мешают в этом звеньевым, глушат их инициативу. Любицкая звеньевая Евдокия Шульгина высказала такую обиду:

—Мое звено решило в этом году вырастить по 25 центнеров ржи на каждом из 10 гектаров. Я попросила председателя колхоза разрешить вывозить навоз на участок звена. «Некогда,—ответил он,—мне заниматься вашими участками. Вывезем сначала навоз в общую кучу». Так и сделали, вывезли весь навоз в общую кучу. Я обратилась за помощью к председателю сельсовета тов. Рассоловой, но и та меня не поддержала.

Такое же положение и еще в некоторых колхозах. В артели им. Тельмана план вывозки навоза выполнен на одну треть. Колхозу потребуется 250 тонн сыпца, заготовлено 100, а к месту подкормки не вывезено ни одного воза. Не выполнили и наполовину план заготовки и вывозки удобрений для подкормки ржи колхозы им. Сталина и «17 партс'езд».

В целом по району для подкормки озимых требуется 45 тысяч возов навоза-сыпца, заготовлено же менее 22 тысяч. Причем в 21 колхозе из 75 к заготовке этого удобрения даже не приступили. План завоза минеральных удобрений выполнен лишь на 9 процентов, задание по сбору птичьего помета—на 41 процент.

Положение тревожное. Нужны энергичные меры со стороны районных организаций, иначе сроки подкормки будут упущены.

П. БАТРАЧЕНКО.

ТЕЛЕГРАММЫ ИЗ-ЗА ГРАНИЦЫ

✪ РЕЧЬ ПОСЛА СОВЕТСКОГО СОЮЗА А. С. ПАНЮШКИНА НА БАНКЕТЕ В НАЦИОНАЛЬНОМ СОВЕТЕ АМЕРИКАНО-СОВЕТСКОЙ ДРУЖБЫ ✪ УОЛЛЕС ОСУЖДАЕТ ПОДЖИГАТЕЛЕЙ ВОЙНЫ В ВАШИНГТОНЕ ✪ 283.730 НОВЫХ ЧЛЕНОВ КОМПАРТИИ ЧЕХОСЛОВАКИИ ✪ НОВЫЕ УСПЕХИ НАРОДНО-ОСВОБОДИТЕЛЬНОЙ АРМИИ КИТАЯ ✪ ЦАЛДАРИС ПРОЕКТИРУЕТ СОЗДАНИЕ «БЛИЖНЕ-ВОСТОЧНОГО СОЮЗА».

* * *

Банкет в Национальном совете американо-советской дружбы

НЬЮ-ЙОРК, 24 марта. (ТАСС). Вчера Национальный совет американо-советской дружбы дал обед в честь посла Советского Союза в Соединенных Штатах Панюшкина. На обеде присутствовало свыше 600 гостей. Председательствовал на обеде известный общественный деятель Корлисс Ламонт.

В своей вступительной речи Ламонт указал, что американо-советские отношения «никогда не были столь плохими с момента первых лет русской революции, когда американские войска вместе с войсками 13 других стран пытались свергнуть молодую советскую власть. Западные демократии,—сказал он,—были рады пользоваться поддержкой советского союзника в недавней борьбе против мирового фашизма. Но еще до того, как была выиграна победа, влиятельные люди в Англии и Соединенных Штатах начали поговаривать о новой войне против Советской России. В последние месяцы и недели эти провокационные разговоры о войне со стороны высших представителей американского правительства, радиокомментаторов и газет достигли высшей точки. Перед лицом постоянных угроз, оскорблений и провокаций русские сохраняют замечательное хладнокровие и спокойствие. Американский народ, который запугивают истерической пропагандой, исходящей из Вашингтона, поступит хорошо, если он изучит это поведение советского народа».

Ламонт призвал к возрождению американо-советского сотрудничества, сотрудничества, существовавшего при президенте Рузвельте.

Затем речь произнес сенатор Тэйлор, являющийся независимым кандидатом на пост вице-президента. Тэйлор заявил, что американские монополисты стремятся разжечь мировую войну, и призывал к борьбе за мир.

Краткую речь произнес казначей организации «Прогрессивные граждане Америки» бывший обвинитель Соединенных Штатов на нюрнбергском процессе Померанц.

В заключение с речью выступил тепло встреченный посол Советского Союза А. С. Панюшкин. Его речь, прерывавшаяся частыми аплодисментами, была прослушана с большим вниманием.

«Я хочу,—сказал он,—передать вам от имени народов моей страны искренний дружеский привет. Во время совместной борьбы против гитлеровской агрессии наши великие народы лучше узнали друг друга, и дружественные отношения между ними, значительно окрепшие в те годы, сыграли немалую роль в достижении окончательной победы над врагом. Нет сомнения в том, что и в настоящее время, когда перед нашими народами стоит задача установления прочного всеобщего мира, дружественные отношения и сотрудничество между нашими странами также необходимы.

Советские люди, вернувшиеся к мирному труду после тяжелых военных лет, хотят мира, хотят спокойно трудиться на своих фабриках, заводах, на полях, в институтах и лабораториях.

Советский Союз всегда стоял и стоит за мир и международное сотрудничество.

Ярким показателем этого стремления Советского Союза к миру и международному сотрудничеству является та борьба, которую ведет Советский Союз за запрещение пропаганды войны, за сокращение вооружений и запрещение атомной бомбы.

Иногда, говоря о возможности сотрудничества между Соединенными Штатами и СССР, намеренно преувеличивают трудности, вытекающие из различия социальных систем наших государств.

Внешняя политика Советского Союза исходит из того, что две различные социальные системы — капитализм и социализм — не только могут мирно существовать, но что между государствами, принадлежащими к разным социальным системам, вполне возможны, конечно, при наличии доброй воли, отношения плодотворного сотрудничества, направленные ко взаимной выгоде.

Советский Союз, руководимый Генералиссимусом Сталиным, всегда стоял и стоит за мир и международное сотрудничество.

Как известно, Советский Союз за последнее время заключил ряд договоров и экономических соглашений со странами Восточной Европы, а также с западно-европейскими и другими странами. Советский Союз стоит за дружбу и развитие экономических отношений с Соединенными Штатами Америки, полагая, что развитие таких отношений соответствует интересам обеих стран.

Мы знаем, что в Соединенных Штатах имеются определенные круги, которые стремятся посеять рознь между народами Советского Союза и американским народом. Им это не удастся. Народы не заинтересованы в войне, они хотят мира и не допустят, чтобы мир вновь был ввергнут в пучину войны ради корыстных интересов небольшой группы людей.

Я впервые прибыл в Соединенные Штаты, и мне бросилось в глаза, что вокруг вопроса о внешней политике Советского Союза изо дня в день нагромождается чудовищная клевета, результатом чего и является то поразительное непонимание Советского Союза и его политики, которое так широко распространено в Соединенных Штатах.

Политика мира и международного сотрудничества, последовательно проводимая Советским Союзом на международной арене, находит, естественно, свое отражение и во внутренней политике. В городе и в деревне, на заводах и в колхозах, в школах и в учреждениях—всюду вы почувствовали бы биение пульса творческого созидательного труда. Ни в газетах, ни в журналах вы не увидели бы заголовков, угрожающих войной, призывающих к военной мобилизации и тому подобное. Наоборот, в советской прессе освещаются вопросы, связанные с демобилизацией, которая проводится в Советском Союзе в соответствии с недавним постановлением Президиума Верховного Совета. Это постановление, принятое Президиумом Верховного Совета в феврале этого года, предусматривает демобилизацию из армии всех остающихся старших возрастов с тем, чтобы эта демобилизация была закончена в ближайшие дни. После проведения такой демобилизации Советская Армия будет в основном состоять лишь из контингентов 1926 и 1927 г.г. рождения.

Несмотря на громадные разрушения, советский народ поставил себе задачу не просто восстановить разрушенное, а восстановить его на новой современной технической основе. При этом советский народ прежде всего рассчитывает на свои силы, и развитие мировых событий подтверждает правильность этих расчетов советского народа.

Советский народ трудится под лозунгом «Пятилетка в четыре года».

Я отдаю себе отчет в том, что мы, советские люди, и вы, американцы, на многие вещи можем смотреть по-разному. Но я твердо убежден в том, что оба наших великих народа в равной мере заинтересованы в установлении прочного мира и в предотвращении новой войны, что возможно лишь при условии укрепления дружественных связей и сотрудничества между нашими странами.

Я уверен, что работа Национального совета, направленная к этой благородной цели, выражает подлинные стремления наших народов».

Международная конференция по вопросам свободы печати и информации

ЖЕНЕВА, 25 марта. (ТАСС). На открывшейся 23 марта Международной конференции по вопросам печати и информации перед избранием председателя глава советской делегации тов. Богомолов внес предложение о предоставлении права решающего голоса делегациям стран, не являющихся членами ООН, но участвующих в конференции. Богомолов отметил, что в свое время подкомиссия по вопросу о свободе печати и информации приняла решение о приглашении на конференцию с правом решающего голоса государств не членов ООН, кроме Испании. Однако это решение впоследствии было изменено Экономическим и Социальным Советом ООН, в результате чего нынешняя конференция оказалась перед фактом явной дискриминации значительного числа делегаций. Советское предложение было встречено в штыки делегациями США, Англии, Китая, Греции. Руководитель английской делегации Макнейл прямо заявил: «Если гостей приглашают, то они должны следовать хозяевам». На такое грубое нарушение прав делегатов не мог согласиться даже председательствующий филиппинский делегат Ромуло, признавший, что вмешательство Макнейла лишено всякого основания. Макнейлу пришлось ретироваться и отказаться от своего предложения.

Предложение советской делегации о предоставлении равных прав всем делегатам было горячо поддержано представителями Болгарии, Франции, Бельгии, Албании, Румынии.

Делегат США Бентон, не утруждая себя аргументами, заявил, что будет голосовать против советского предложения, и потребовал прекращения прений. Его поддержали представители Китая и Греции, причем последний воспользовался трибуной, чтобы выступить с обычной клеветой по адресу северных соседей Греции. Увлекшись, греческий делегат выболтал правду, несколько раз назвав так называемую Балканскую комиссию «комиссией Соединенных Штатов», что вызвало всеобщий хохот.

В результате голосования за советское предложение было подано 10 голосов против 21; 6 делегаций воздержались от голосования.

Таким образом, уже в самом начале конференции, призванной решать на демократической основе вопросы, связанные с обеспечением свободы информации, значительная часть участников конференции лишена возможности активного участия в ней.

Представитель советской делегации Губин внес затем предложение пригласить Монгольскую Народную Республику принять участие в конференции. Советский делегат подчеркнул, что неприглашение Монгольской Народной Республики на конференцию отражает стремление некоторых стран держать другие народы в состоянии зависимости и колониального угнетения. Эти страны пытаются игнорировать Монгольскую Народную Республику, ставшую на путь самостоятельного государственного развития.

Корреспонденты обратили внимание на то обстоятельство, что после выступления советского делегата к китайской делегации подошел руководитель американской делегации Бентон. Буквально через 2 минуты после этого главный китайский делегат Чжан взял слово и выступил с истерической речью, усыпанной бранью в отношении Монгольской Народной Республики. Его заявление, будто бы МНР нападает на «беззащитный» Китай, вызвало иронические улыбки у многих делегатов. Чувствуя, однако, что одной брани недостаточно, китайский делегат заявил, что вопрос о приглашении МНР на конференцию не связан с обсуждаемым вопросом о правилах процедуры. Китайского делегата поддержал председатель, и вопрос о приглашении МНР таким образом не был решен.

Большинством голосов конференция утвердила правила процедуры. От голосования воздержались представители СССР, Украины, Белоруссии, Польши, Чехословакии, Югославии.

Затем состоялось избрание председателей основных четырех комитетов и 7 вице-председателей конференции.

Вице-председателями конференции избраны представители СССР, США, Англии, Франции, Китая, Канады, Кубы.

Статья Уоллеса в журнале „Нью-рипаблик"

НЬЮ-ЙОРК, 25 марта. (ТАСС). Кандидат на пост президента от третьей партии Уоллес в статье, напечатанной в журнале «Нью-рипаблик», резко осудил недавнее послание Трумэна конгрессу и «военную истерию», разжигаемую «безответственными поджигателями войны в Вашингтоне». Отмечая, что американские правящие круги приложили все усилия, чтобы создать впечатление, что Соединенные Штаты находятся «под неминуемой угрозой нападения», Уоллес заявил, что большая часть видных вашингтонских военных и крупных финансистов приветствовала истерию и «руководила ею в своих собственных целях».

Уоллес отметил, что некоторые американцы отвергают военные мероприятия Трумэна, «как отчаянные усилия человека, знающего, что он не может быть переизбран, если не создаст чрезвычайное военное положение». Далее Уоллес заявил, что военные круги Вашингтона и крупные финансисты «хотят создать американский вариант полицейского государства в нашей стране, как необходимую предпосылку захвата контроля над всем миром. Поддерживая военную истерию на высоком уровне, сказал Уоллес, они надеются добиться многого, о чем не упоминалось в речи президента. Несомненно, они хотят получить несколько миллиардов долларов для авиационной промышленности. Вскоре они потребуют восстановления военных полномочий президента и об'явления в стране чрезвычайного положения».

В заключение Уоллес указал, что его новая партия будет бороться против всего этого, а также против попыток создать «слегка завуалированное полицейское государство».

РОСТ КОМПАРТИИ ЧЕХОСЛОВАКИИ

ПРАГА, 24 марта. (ТАСС). Газета «Руде право» сообщает, что за две недели, с 7 по 21 марта сего года, в коммунистическую партию Чехословакии вступило 283.730 новых членов. В Пражском крае в коммунистическую партию вступило свыше 46 тыс. человек, в Брно — 37.910, в Кладно — 22 тыс. и т. д.

—o—

НАРОДНО-ОСВОБОДИТЕЛЬНЫЕ ВОЙСКА КИТАЯ ФОРСИРОВАЛИ РЕКУ ЯНЦЗЫ

ШАНХАЙ, 25 марта. (ТАСС). Вечером 22 марта в Нанкине были получены сообщения о том, что Народно - освободительные войска форсировали реку Янцзы между Нанкином и Шанхаем и захватили военно-морскую базу Цзянь'инь, расположенную в 96 километрах к востоку от Нанкина на южном берегу Янцзы. Согласно другим сообщениям, порт Чифу (Шаньдунский полуостров) занят Народно-освободительными войсками. Однако оба сообщения официально не подтверждены.

ШАНХАЙ, 25 марта. (ТАСС). Согласно сообщениям печати, за последние сутки Народно-освободительные армии открыли новый фронт, начав крупное наступление в пограничном районе Чахар—Шаньси, вдоль центрального участка Бэйпин—Суйюаньской железной дороги и захватили города Янгао и Ловеньше, находящиеся в северо-восточной части провинции Шаньси, почти на полпути между Датуном и Калганом. Отряды местной самообороны более чем в 12 пунктах перерезали железную дорогу Бэйпин—Калган, затруднив таким образом переброску подкреплений гоминдановским войскам.

Народно-освободительные армии, наступающие в северной части провинции Цзянсу, захватили города Юйлинь и Фоунин, расположенные соответственно в 192 и 216 клм. к северо-востоку от Нанкина.

—o—

АГЕНТСТВО ЮНАЙТЕД ПРЕСС О ПОДОЗРИТЕЛЬНОЙ АКТИВНОСТИ ГРЕЧЕСКОГО МИНИСТРА

НЬЮ-ЙОРК, 24 марта. (ТАСС). Как сообщает афинский корреспондент агентства Юнайтед Пресс, ссылаясь на достоверные источники, греческий министр иностранных дел Цалдарис проектирует создание «ближневосточного союза» в составе Греции, Турции и арабских стран для того, чтобы «преградить путь коммунизму».

Первые шаги к созданию этого союза, заявляет агентство, возможно, будут сделаны, когда турецкий министр иностранных дел Садак прибудет в Афины по дороге из Женевы.

—o—

ПОПЫТКИ АНГЛО-АМЕРИКАНЦЕВ СОРВАТЬ ЗАКЛЮЧЕНИЕ СОВЕТСКО-ЕГИПЕТСКОГО ТОРГОВОГО СОГЛАШЕНИЯ

КАИР, 25 марта. (ТАСС). По сообщению газеты «Ан-нида», англичане и американцы оказывают всяческое давление на египетское правительство, чтобы вынудить последнее не заключать нового торгового соглашения с Советским Союзом об обмене египетского хлопка на промышленные и сельскохозяйственные товары.

□ □ □

МАТЧ-ТУРНИР НА ПЕРВЕНСТВО МИРА ПО ШАХМАТАМ

ГААГА, 25 марта. (ТАСС). Вчера в Гааге состоялось доигрывание неоконченной партии Смыслов—Эйве. Большинство зрителей, а также гроссмейстеров, вчера оценивало эту партию, как примерно равную. Однако Смыслов, играя исключительно сильно, реализовал свое небольшое позиционное преимущество и добился победы. Эйве сдался на 70 ходу.

Таким образом, после девяти туров лидером турнира является Михаил Ботвинник. Ботвинник имеет 5 очков из 7, Керес и Решевский—по 4 очка из 7, Смыслов—4 очка из 8, Эйве—1 очко из 7.

В последнем десятом туре, который состоится 26 марта, встречаются Ботвинник—Керес, Эйве—Решевский.

Десятым туром заканчивается второй круг матч-турнира на звание чемпиона мира. Третий круг начнется в Москве 10 апреля.

Ответственный редактор Г. Г. ВЕЛЬШ.

СЕГОДНЯ В КИНО:

Кинотеатр «Комсомолец»—АЛИЦЕР НАВОИ

Адрес редакции: г. Курск, ул. Ленина, 77. Телефоны: ответ. редактор — 90, зам. ответ. редактора—46, ответственный секретарь—2-60, отделы: пропаганды, культуры — 9-47, партийной жизни, советско-торговый — 4-41, сельскохозяйственный — 3-90, промышленности — 3-56, информации—9-31, писем—9-33; начальник издательства и директор типографии—2-68, контора типографии—2-54, отдел об'явлений и бухгалтерия—1-42, междугородний (прямой)—19.

ИЕ 65065. Типография газеты «Курская правда» Тираж 90.000 Зак. 1509.

Пролетарии всех стран, соединяйтесь!

КУРСКАЯ ПРАВДА

ОРГАН КУРСКОГО ОБКОМА ВКП(б), ГОРКОМА ВКП(б) И ОБЛАСТНОГО СОВЕТА ДЕПУТАТОВ ТРУДЯЩИХСЯ.

СУББОТА 27 МАРТА 1948 г.

Год издания 30-й

№ 62 (7737)

СЕГОДНЯ В НОМЕРЕ:

V областная партийная конференция — 1 стр.

Развернем предмайское социалистическое соревнование. Коллектив фармзавода обязался выполнить четырехмесячный план к 10 апреля — 1 стр.

П. Иванов. Два мира — две культуры — 2 стр.

Такой может быть каждая изба-читальня — 2 стр.

Передовые звенья заканчивают подкормку — 3 стр.

По Курской области — 3 стр.

Л. Михайлов, Е. Никонов. Против кустарничества, за передовую технологию! — 3 стр.

ОТВЕЧАЕМ НА ВОПРОСЫ ЧИТАТЕЛЕЙ. **М. Маринин.** «План Маршалла» и «западный союз» — 4 стр.

Телеграммы из-за границы — 4 стр.

Сельские очаги культуры

Сельские культурно-просветительные учреждения нашей области—клубы, избы-читальни, библиотеки — накопили немалый опыт массовой политической и культурной работы, мобилизующей советское крестьянство на борьбу за выполнение решений февральского Пленума ЦК ВКП(б), за получение высоких и устойчивых урожаев. В прошлом году большую известность в области приобрела Махновская изба-читальня, опыт которой был широко освещен в «Курской правде».

И вот нынче, в период подготовки к весеннему севу, уже не одна Махновская изба-читальня, а десятки сельских культурно-просветительных учреждений по-боевому развернули действенную помощь колхозным партийным организациям в под'еме подлинно-массового социалистического соревнования, в пропаганде опыта передовиков сельского хозяйства, в распространении политических, агротехнических, научных знаний.

Используя все многообразие форм политической и культурно-просветительной пропаганды, заведующая Успенским сельским клубом Тимского района тов. Каракулова, заведующий Корочанской избой-читальней Беловского района тов. Баранов и многие другие сумели сделать сельские очаги культуры настоящими центрами культурно-просветительной деятельности, направленной на решение великих задач восстановления и развития народного хозяйства нашей страны.

В зимние вечера в Успенском клубе шла напряженная политическая и агротехническая учеба. Колхозники с глубоким интересом изучали биографии вождей большевистской партии В. И. Ленина и И. В. Сталина. На великих примерах их революционной борьбы и деятельности колхозники учились преодолевать трудности, черпали новые силы для дальнейшего под'ема сельского хозяйства, укрепления могущества любимой Родины. 30 звеньевых успешно закончили агротехническую школу, организованную сельским клубом, 85 колхозников учились в сельскохозяйственных и общеобразовательных кружках. Вся работа клуба—лекции, доклады, беседы, выпуск стенных газет и «боевых листков»—была подчинена одной благородной цели: отлично подготовиться к весеннему севу, обеспечить в 1948 году еще более высокий урожай.

Сегодня мы публикуем рассказ заведующей Глебовской избой-читальней Фатежского района тов. Зубовой об опыте политической и культурно-просветительной работы на селе.

Глебовская изба-читальня проделала немало: используя опыт Махновской избы-читальни, здесь творчески искали и новые пути пропаганды политических и агротехнических знаний—читались политические доклады в бригадах и звеньях, проводились выступления передовиков социалистического соревнования, лучших бригадиров и звеньевых перед широкой колхозной аудиторией, были организованы выставки, посвященные пятилетнему плану развития своего колхоза и т. д. И вот результат этой большой работы: все 8 колхозов Глебовского сельсовета успешно подготовились к весне, во всех бригадах и звеньях кипит боевое соревнование за новые победы на колхозных полях.

Нужно сказать, что в Глебовской избе-читальне не было никаких «особых» условий, которые отличались бы ото всех других сельских культурно-просветительных учреждений области. Так же, как и многие другие, Глебовская изба-читальня помещается в одной комнате при сельском совете. Материальные возможности здесь ограничены. Тов. Зубова совершенно правильно говорит, что успех дела ей обеспечили: руководство партийной организации, тесная связь с сельским советом, широкое привлечение актива—сельской интеллигенции, передовиков-колхозников.

Культурно-просветительные работники на селе должны быть инициативными людьми, им должно быть чуждо чувство самоуспокоенности, делячество. Горячее, любовное отношение к делу помогает тов. Зубовой видеть недостатки и неиспользованные еще возможности. Она поднимает вопрос о создании в колхозах стахановских школ по опыту производственных предприятий, об использовании в пропагандистской и агитационной работе радио и кино, о шефстве рабочих коллективов над сельскими очагами культуры, ищет новые формы работы среди сельской интеллигенции.

Уже сейчас в Глебовской избе-читальне составлен план политической и культурно-просветительной работы на период сева и последующих полевых работ, умело расставлены культурные силы села, проинструктированы и раскреплены по бригадам и звеньям агитаторы.

Зубова, Каракулова, Баранов и многие другие сельские культурно-просветительные работники добились успеха потому, что их деятельностью повседневно интересуются и руководят районные комитеты партии и отделы культ. политпросветработы райисполкомов.

Сельские очаги культуры призваны выполнять большие и почетные задачи. Партия и правительство уделяют им исключительное внимание. Тем непростительнее, что у нас есть еще немало изб-читален, сельских клубов и библиотек, работающих совершенно неудовлетворительно. Так обстоит дело с культурными очагами в Ленинском (сельском), Хомутовском, Стрелецком, Ивановском и некоторых других районах. В редакцию поступают десятки писем о том, что там сельские клубы и избы-читальни большую часть времени бывают на замке, что они не проводят среди колхозников никакой политической и воспитательной работы. Райкомы партии, районные отделы и областной отдел культполитпросветучреждений остаются равнодушными к тому, что в области используются не по назначению 143 здания сельских клубов и изб-читален. Только в Корочанском районе, например, 13 колхозных клубов, заняты под хозяйственные нужды колхозов, в Краснояружском районе 11 сельских клубов превращены в зернохранилища. Многие же из действующих изб-читален и клубов не имеют самого необходимого оборудования—столов, скамеек, шкафов. Сельские библиотеки плохо пополняются литературой, не везде еще работает радио.

Не уделяется серьезного внимания подбору кадров сельских культполитпросветработников — в течение года в области сменилось 593 заведующих избами-читальнями и сельскими клубами. Общеобразовательный и политический уровень многих избачей и заведующих клубами низок и они не могут, конечно, удовлетворить возросших культурных запросов колхозников и сельской интеллигенции. Этому есть только одно об'яснение: на культурно-просветительную работу в село часто направляются случайные, непроверенные люди.

Это ненормальное положение должно быть немедленно устранено. Нет никакого оправдания беспечности руководителей областного отдела культполитпросветучреждений (зав. тов. Иванов) и многих райисполкомов, допустивших серьезные недостатки в работе сельских очагов культуры. Райкомы партии также должны уделять им больше внимания, должны увидеть в сельских работниках культурно-просветительных учреждений своих верных помощников в борьбе за коммунистическое преобразование колхозной деревни, в борьбе за высокий урожай.

Весенне-полевые работы— горячая пора для деревенских культурно-просветительных учреждений. От их деятельности во многом зависят успехи колхозов. Вместе с партийными организациями и под их руководством сельские клубы, избы-читальни и библиотеки должны энергично развернуть поход за урожай, за новые победы колхозного строя, за дальнейшее укрепление могущества советской отчизны.

□ □ □

МОСКВА.

Иосифу Виссарионовичу СТАЛИНУ

Покидая советский самолет, на котором мы вернулись на нашу родину, я хочу от имени Болгарской Делегации и от моего личного имени выразить Вам и Вашему Правительству Советского Союза нашу глубочайшую благодарность за все сделанное Советским Правительством для подготовки и завершения исторического акта подписания Договора о дружбе, сотрудничестве и взаимной помощи между нашими странами. Этот Договор, направленный к обеспечению мира, национальной независимости и суверенитета Народной Республики Болгарии, сыграет решающую роль в судьбах болгарского народа.

Я хочу также высказать нашу благодарность за теплое внимание и исключительные заботы, которыми Советское Правительство окружило нас во время нашего пребывания в Москве.

От имени Болгарской Правительственной Делегации
Председатель Совета Министров Народной Республики Болгарии
ГЕОРГИЙ ДИМИТРОВ.

V областная партийная конференция

Вечернее заседание 25 марта

На вечернем заседании конференции начались прения по отчету о работе обкома ВКП(б).

Первым берет слово секретарь Курского горкома ВКП(б) тов. **Марасанов.** Он говорит о том, что некоторые успехи, достигнутые в восстановлении хозяйственной и культурной жизни города, не должны никого успокаивать, требуется еще большее напряжение сил партийной организации города, чтобы успешно выполнить стоящие перед нею задачи.

Тов. Марасанов рассказывает о качественных изменениях, происходящих в работе ряда партийных организаций города—о новых формах соревнования, трудовом под'еме в рабочих коллективах Курского железнодорожного узла и кожзавода им. Серегина в результате улучшения работы коммунистов. Рассказывая об этом, тов. Марасанов критикует работу отделов обкома.

Промышленный отдел обкома не изучает и не распространяет опыт передовиков, руководители отдела оторвались от жизни партийных организаций предприятий, привыкли судить о ней по сводкам.

—Партийные организации города за эти годы выросли,—говорит тов. Марасанов,—в них много молодых коммунистов, в том числе и руководителей парторганизаций. Их надо воспитывать, учить работать. Нужно улучшать организационно-партийную работу, поднимать роль первичных парторганизаций. А оргинструкторский отдел обкома не занимается этим, не обобщает опыт внутрипартийной работы, за «текучкой» упускает основные вопросы.

На те же ошибки в работе аппарата обкома—на недостаточную помощь орготдела и отдела пропаганды и агитации обкома парторганизациям колхозов и МТС и райкомам указывает тов. **Третьяков,** секретарь Новооскольского райкома ВКП(б).

—Лекционную работу отдел пропаганды и агитации обкома наладил,—говорит тов. Третьяков.—Лекторы приезжают к нам довольно часто. Но помощь отделу пропаганды и агитации райкома в улучшении работы внутри района все еще недостаточна. Редко бывают у нас руководящие работники обкома, мало беседуют с секретарями райкома, партийным активом, не говоря уже о сельских коммунистах.

Тов. **Агейченко,** секретарь Золотухинского райкома, говорит о недостаточной требовательности обкома партии к работе облисполкома. В облисполкоме часто не доводят принятые решения до конца, не проверяют выполнение их райисполкомами, не приучают их самостоятельно решать хозяйственные задачи, слаба живая связь облисполкома с райисполкомами. Это приводит к тому, что райкому партии приходится нередко брать решение хозяйственных вопросов на себя.

Тов. Агейченко высказывает претензии по поводу того, что северные районы области получают меньше, чем южные, семян и минеральных удобрений. Это сказывается на агротехнике, на урожае ценной технической культуры—конопли.

Тов. **Черепухин,** зав. сельхозотделом обкома ВКП(б), в своем выступлении критикует облплан и областное управление сельского хозяйства за недостаточное внимание развитию подсобных отраслей колхозного хозяйства. Теперь у колхозов есть все возможности к тому, чтобы сделать крупный шаг по пути всестороннего развития хозяйства. В области медленно восстанавливаются сады, пчеловодство, мало кирпичных заводов, мельниц, обозных мастерских, нужно ускорить строительство общественных построек колхозов. Тов. Черепухин говорит о порочном стиле работы облплана и его руководителя тов. Галкина.

Но, правильно критикуя других, тов. Черепухин не был самокритичен по отношению к работе возглавляемого им сельхозотдела обкома, хотя о серьезных недостатках в работе этого отдела говорил в своем отчетном докладе тов. Доронин. На это указали выступавшие делегаты из районов.

Секретарь Б.-Троицкого райкома тов. **Величко** критикует сельхозотдел обкома, который не доводит решение ряда задач сельского хозяйства до конца. В частности, невыполненными остались постановления обкома и облисполкома о восстановлении в Б.-Троицком районе садов. Тов. Величко указывает на крупный недостаток в работе сельхозотдела обкома: он берет на себя все хозяйственные вопросы и упускает главное, от чего зависит решение этих вопросов,—улучшение партийно-массовой работы в МТС и колхозах.

Такие же претензии высказал тов. Величко и еще к некоторым отделам обкома: они занимаются хозяйственными делами больше, чем самой партийной работой, и этот неправильный стиль, естественно, находит отражение и в работе райкомов.

— Работники обкома,—говорит тов. Величко,—должны показать пример внимания организационно-партийной работе и политической учебе коммунистов. Руководящие работники обкома должны чаще выступать перед сельскими коммунистами с лекциями и докладами. Отделу пропаганды и агитации обкома следует оказать больше помощи Б.-Троицкому и другим отдаленным районам в культурной работе. В Б.-Троице редко бывает кино, в колхозах много радиоприемников, но они бездействуют,—нет питания.

Зам. секретаря обкома по пищевой промышленности тов. **Моняков** и управляющий спиртотрестом тов. **Миронов** в своих выступлениях обращали внимание партийных работников на необходимость быстрейшего восстановления и развития пищевой промышленности области.

Утреннее заседание 26 марта

Вчера V областная партийная конференция продолжала свою работу. В прениях по отчетному докладу секретаря обкома ВКП(б) тов. П. И. Доронина выступили тт. Тихонов—секретарь Валуйского райкома ВКП(б), Гаврилов — секретарь обкома ВКП(б) по кадрам, Куликов — директор Валуйской автобазы, Волков—секретарь Белгородского горкома ВКП(б), Жуков—секретарь парторганизации колхоза «Парижская коммуна» Ивнянского района, Калмыкова—председатель колхоза имени Чкалова Ивнянского района, Кобзев—секретарь Фатежского райкома ВКП(б), Сидорова — заведующая организационно-инструкторским отделом обкома ВКП(б), Поддубная — секретарь Волоконовского райкома ВЛКСМ, Федосюткин — секретарь обкома ВКП(б), Павлов—секретарь обкома ВКП(б) по пропаганде, Коломенский—секретарь Черемисиновского райкома ВКП(б), Смирнова — зам. председателя исполкома областного совета депутатов трудящихся. Даниленко —секретарь Щигровского райкома ВКП(б), Вельш—редактор газеты «Курская правда», Кирин —секретарь Ивнянского райкома ВКП(б), Яльцев—директор медицинского института, Ухмылов — заместитель председателя исполкома областного Совета депутатов трудящихся.

Вечернее заседание 26 марта

На вечернем заседании конференции продолжались прения по отчетному докладу тов. П. И. Доронина.

В прениях выступили тт. Придворов — секретарь Обоянского райкома партии, Черников—зам. секретаря обкома ВКП(б) по транспорту, Пугин—секретарь обкома ВКП(б), Асиновский — секретарь Воловского райкома ВКП(б), Колычев — секретарь Кореневского райкома партии, Чудесников—зав. областным отделом народного образования, Губанов—машинист Белгородского паровозного депо, Гончаров—секретарь обкома ВЛКСМ, Голубев—секретарь обкома ВКП(б), Кузнецов—заместитель начальника областного управления сельского хозяйства, Волчков—председатель исполкома областного Совета депутатов трудящихся.

Конференция утвердила доклад мандатной комиссии. С заключительным словом выступил секретарь обкома ВКП(б) тов. П. И. Доронин.

На этом вечернее заседание закончилось. Сегодня конференция продолжает свою работу.

Подробный отчет о заседаниях 26 марта будет опубликован в следующем номере.

□ □ □

ФИНАНСОВЫЙ ПЛАН ВЫПОЛНЕН ДОСРОЧНО!

В честь V областной партийной конференции Большетроицкий район выполнил финансовый план 1 квартала 1948 года по налогам на 101 процент.

РАЗВЕРНЕМ ПРЕДМАЙСКОЕ СОЦИАЛИСТИЧЕСКОЕ СОРЕВНОВАНИЕ

КОЛЛЕКТИВ ФАРМЗАВОДА ОБЯЗАЛСЯ ВЫПОЛНИТЬ ЧЕТЫРЕХМЕСЯЧНЫЙ ПЛАН К 10 АПРЕЛЯ

Радостное известие о том, что Курскому фармзаводу снова оставлено переходящее Красное знамя ВЦСПС и Министерства, быстро распространилось по всем цехам. В заводском коллективе утвердилась хорошая традиция—рассматривать каждую производственную победу, как веху на пути выполнения пятилетки в четыре года. Когда в первый раз заводу было присуждено переходящее знамя ВЦСПС, коллектив взял обязательство досрочно выполнить квартальный план.

На-днях на общем собрании директор завода тов. Лиштванов доложил о выполнении этого обязательства:

— Наш завод 16 марта выполнил план первого квартала на 100,1 процента. Свое слово мы сдержали. С каждым днем увеличивается об'ем выпускаемой продукции: в январе задание выполнено на 120,8 процента, в феврале—на 134 проц.

Тов. Лиштванов подробно рассказал о работе цехов. Вслед за процентами выполнения плана директор называет и другие цифры: в январе и феврале коллектив завода должен был снизить себестоимость продукции на 10,9 проц., а снизил на 16,5 проц., сэкономлено большое количество остродефицитных материалов, ликвидирован брак.

— Я предлагаю,—заканчивает тов. Лиштванов, — развернуть предмайское социалистическое соревнование и взять на себя новое обязательство: выполнить к 10 апреля план четырех месяцев, дать в апреле сверх плана товарной продукции на 150 тыс. рублей.

Предложение тов. Лиштванова было встречено горячим одобрением. Один за другим брали слово лучшие стахановцы и начальники цехов. Они внесли ценные предложения по дальнейшему улучшению работы завода, отметили, что все цехи могут и должны работать с еще большим напряжением.

— Наш коллектив,—заявила начальник передового на предприятии ампульного цеха тов. Рейнес, — берет обязательство выполнить апрельский план за две декады. Пример передовых стахановцев — М. Семиной, Т. Холодовой, Т. Смирновой и Шумаковой показывает со всей убедительностью: мы можем работать еще лучше. Ведь Семина, Холодова и Смирнова за полмесяца в полтора раза превысили мартовское задание! Они берегут каждую минуту, работают с полной нагрузкой и три нормы за смену стали их обычным показателем.

Слово предоставляется начальнику лаборатории инженеру А. Букрееву. Его на заводе знают, как энтузиаста-новатора, он неустанно ищет новые пути повышения производительности труда, экономии сырья. Тов. Букреев создал свой метод изготовления одного из ценных препаратов, в пять раз уменьшив расход серной кислоты и кальцинированной соды. Министр рекомендовал этот метод для применения на крупнейших фармацевтических заводах страны. И на собрании тов. Букреев говорил о новых работах лаборатории, о том, что ее коллектив окажет помощь всем цехам в выполнении взятых обязательств.

На 104,9 процента выполнил мартовское задание галеновый цех—победитель в соревновании цехов завода. Начальник цеха тов. Б. Розинов в своем выступлении доказал, что имеются еще немалые резервы для повышения производительности труда. Новые обязательства взяли на собрании лучшие стахановки завода М. Семина, Т. Холодова, Т. Смирнова, В. Пахомова, М. Шумакова и Е. Зубарева.

18 человек выступили в прениях по сообщению тов. Лиштванова. Они внесли предложение обратиться ко всем рабочим, инженерам и служащим промышленных предприятий и промартелей области с призывом—шире развернуть предмайское социалистическое соревнование, ознаменовать Первомай досрочным выполнением плана четырех месяцев.

— Весь советский народ,—пишет в своем письме коллектив фармацевтического завода, — готовится ознаменовать великий праздник 1 Мая новыми победами в социалистическом соревновании за выполнение пятилетки в четыре года.

Коллектив нашего завода также решил взять на себя новые обязательства:

1. К 10 апреля выполнить четырехмесячный план, дать в апреле на 150 тысяч рублей товарной продукции сверх плана.
2. Повысить производительность труда на 12 процентов по сравнению с первым кварталом.
3. Снизить себестоимость продукции на 15 процентов против планового задания.
4. Освоить выпуск новых видов продукции, для чего досрочно установить два драже-ровочных котла, вакуум-насос и двухштоковую таблеточную машину.
5. К 1 Мая закончить благоустройство заводской территории и цеховых помещений, разбить цветники, посадить деревья и т. д. Каждый член коллектива отработает 15 часов по благоустройству территории завода.

И когда председатель собрания секретарь парторганизации тов. Васильева ставит на голосование текст письма, все единодушно принимают его.

В цехах уже развернулась напряженная борьба за выполнение принятых обязательств. 26 марта на заводской Доске показателей было аккуратно выведено:

— Завод выполнил 25 марта дневное задание на 129 процентов.

Л. МАНСКИЙ.

СВОДКА

о ремонте тракторов по МТС области на 25 марта
(в процентах к плану)

Ясеновская	100	Касиновская	95,6	Хомутовская	84,8
Таврическая	100	Копенская	95,4	Касторенская	84,6
Дьяконовская	100	Им. 17 партс'езда	95,2	Жерновецкая	84,4
Б.-Жировская	100	Бубновская	94,6	Им. Калинина	84,2
Русановская	100	Беловская	94,4	Соковнинская	84,2
Чернянская	100	Б.-Халанская	94,1	Первомайская	84,2
Уразовская	100	Кореневская	94,1	Мантуровская	84,0
Бершаковская	100	Мелавская	93,9	Городищенская	83,8
Грушевская	100	Б.-Троицкая	93,7	Ястребовская	83,8
Курская	100	Глушковская	93,7	Амоньская	83,3
Р.-Будская	100	Мелехинская	93,1	Ширковская	83,3
Богословская	100	Н.-Оскольская	93,1	Кривецкая	83,3
В.-Михайловская	100	Возовская	92,8	В.-Любажская	82,9
Дерюгинская	100	Крупецкая	92,8	Деревенская	82,3
Кр.-Полянская	100	Тавровская	92,5	Готнянская	82,0
Корочанская	100	Чуевская	92,3	Заолешенская	82,0
Ореховская	100	Ютановская	92,3	Кировская	82,0
Отрешковская	100	Кривцовская	92,3	Полянская	81,8
Панинская	100	Зиборовская	92,0	Ст.-Лещинская	81,5
Полевская	100	Сумовская	91,7	Ржавская	81,2
Пушкарская	100	Ст.-Оскольская	91,5	Принцевская	81,1
Ситнянская	100	Борисовская	91,4	В.-Реутчанская	80,8
Холоднянская	100	Мармыжанская	91,4	Лукашевская	80,4
Береговская	100	Пселецкая	91,4	Прохоровская	80,4
Васильевская	100	Конышевская	91,2	Белагинская	80,0
Воробьевская	100	Шебекинская	91,2	Беленихинская	80,0
Долгобудская	100	Китаевская	90,9	Низовская	80,0
Казинская	100	Фатежская	90,9	Им. Кирова	79,5
Льговская	100	Кожлянская	90,6	Октябрьская	79,4
Линецкая	100	Свободинская	90,3	«Профинтерн»	79,3
Машкинская	100	Валуйская	90,2	Медвенская	79,2
Михайловская	100	Бесединская	90,0	Б.-Полянская	78,9
Охочевская	100	Поныровская	90,0	Кр.-Октябрьская	78,8
Обоянская	100	Старковская	90,0	Сажновская	78,8
Псельская	100	Салтыковская	90,0	Б.-Солдатская	78,6
Рыльская	100	Суджанская	89,8	Набережанская	78,6
Скороднянская	100	«Победа»	89,6	Толоконовская	78,3
Сукмановская	100	Стригуновская	89,1	Алексеевская	77,8
Томаровская	100	Ст.-Савинская	88,6	Белгородская	77,8
Усланская	100	Кондринская	88,5	Владимировская	77,8
Фатеевская	100	Н.-Гридинская	88,2	Верхопенская	77,1
Шумаковская	100	Ольховатская	88,0	Анненская	76,7
Ольшанская	97,6	Дмитриевская	87,9	Семеновская	76,0
Щигровская	97,2	Воловская	87,5	Солнцевская	75,9
Лесная	96,8	Шерекинская	87,5	Шаховская	75,9
Снагостская	96,7	Кремяновская	86,9	Крестищенская	75,0
Волоконовская	96,5	Кр.-Яружская	86,9	Шляховская	75,0
Золотухинская	96,5	Черновецкая	86,7	Грайворонская	73,8
Р.-Платавская	96,5	Никитская	85,7	Горшеченская	73,3
Ваблинская	96,4	Ивнянская	85,7	Ив.-Лисичанская	71,4
Дорогощанская	96,4	«Путь Ильича»	85,7	Слоновская	70,6
Ст.-Безгинская	96,4	Черемисиновская	85,7	Комсомольская	70,3
Тимская	96,4	Разветьевская	85,7	Лукинская	69,5
Волфинская	96,3	Каменская	85,4	Черкасская	65,6
Сокольская	96,1	Волобуевская	85,3	Прилепская	62,5
		Тербунская	84,8	**Итого по обл.:**	**88,8**

□ □ □

К 125-летию со дня рождения А. Н. Островского

Министерство просвещения РСФСР утвердило план проведения юбилея А. Н. Островского в школах. Для учащихся старших классов решено устроить вечера, посвященные великому русскому драматургу. Силами учеников будут поставлены пьесы Островского, исполнены фрагменты из опер, написанных на темы его произведений. Намечено выпустить литературные журналы и сборники ученических работ, посвященных Островскому.

Организуется чтение произведений великого драматурга. В новом учебном году будет проведен конкурс на лучшее сочинение об Островском.

В апреле в школах и внешкольных учреждениях будут проведены беседы с учащимися младших классов, а для старшеклассников—устроены доклады и лекции о жизни и творчестве великого драматурга. К чтению лекций привлекаются писатели и литературоведы. Школьники примут участие в экскурсиях по местам, связанным с жизнью и творчеством Островского.

12 апреля во всех школах состоятся торжественные заседания.

Ткани к весенне-летнему сезону

Ежедневно во все концы страны из Иванова отправляется до 25 вагонов с красивыми, добротными тканями для населения.

С начала этого года база «Главтекстильсбыта» отправила в различные города страны десятки миллионов метров ситца, сатина, плательных, бельевых и шерстяных тканей.

Фабрики значительно улучшили качество продукции. Ассортимент тканей стал более разнообразным. Фабрика имени рабочего Федора Зиновьева только за 20 дней марта наткала специально к весеннему сезону 856 тысяч метров набивного ситца и майи шести новых рисунков. Кроме того, она выпустила 40 тысяч метров набивного сатина и 117 тысяч головных платков, украшенных рисунками в восточном стиле.

В апреле это предприятие выпустит тканей на 10 процентов больше, чем в марте.

Десятки тысяч метров красивых тканей с расцветками национального колорита ежедневно отгружаются для трудящихся Узбекской, Азербайджанской, Таджикской, Грузинской и других республик.

—o—

45 миллионов рублей на жилищное строительство

Министерство средств связи СССР ассигновало 45 миллионов рублей на жилищное строительство. В Москве, Ленинграде, Уфе, Новосибирске, Свердловске и других городах Советского Союза будет построено 70.000 квадратных метров жилой площади для рабочих, служащих и инженерно-технических работников предприятий средств связи.

(ТАСС).

—o—

Горящая вода

На огромном пространстве вдоль восточного склона Урала обнаружены большие скопления соленой воды, содержащей растворенный метановый газ. При поднесении спички вода горит ярким синеватым пламенем.

Содержащийся в воде газ легко отделяется, его можно использовать как горючее. В Свердловской области на новом топливе уже работают четыре небольших электростанции.

Два мира—две культуры

Народ—творец всех материальных и духовных ценностей, подлинный творец культуры. Однако, в эксплоататорском обществе культура издавна была достоянием одних имущих классов.

«Раньше,—писал В. И. Ленин,—весь человеческий ум, весь его гений творил только для того, чтобы дать одним все блага техники и культуры, а других лишить самого необходимого—просвещения и развития».

Самым крайним выражением этого противоречия является капитализм. Капитализм не только исключает пролетариат и другие угнетенные массы из культурного развития, но и накладывает печать ограниченности на умственное развитие самой буржуазии.

Трудящиеся нашей страны под руководством партии Ленина—Сталина свергли власть эксплоататоров, создали невиданный еще в истории советский государственный и общественный строй и построили могучую социалистическую культуру—самую передовую, самую прогрессивную культуру в мире. Советская культура по своему характеру, по своей классовой природе противоположна эксплоататорской буржуазной культуре. Советская культура—социалистическая по своему содержанию и национальная по форме—продолжает лучшие традиции национальной культуры каждого народа СССР и выражает общие интересы трудящихся, служит борьбе за победу коммунизма.

Во всех областях духовного творчества—в науке, искусстве, литературе—во всем разошлись пути двух культур—нашей, социалистической и упаднической культуры капитализма.

Современная буржуазная культура питает реакцию, способствует созданию антинародных режимов и служит средством обмана и угнетения народов англо-американским империализмом. Лицо современной буржуазной литературы определяют не Бальзак, Ги Мопассан и Диккенс, а отталкивающие подонки человечества вроде экзистенциалиста Сартра, писателя вора Жана Жене, который темами своих писаний об'явил: преступление, воровство и гомосексуализм.

Проповедь пессимизма, крайнего эгоизма стала главной тенденцией буржуазной литературы. Попняты на щит все предатели интересов народных масс, сотрудничавшие с Гитлером. Достаточно сказать, что недавно шведская Академия присудила побелевскую премию известному мерзавцу Андре Жиду, восхвалявшему гитлеровский режим. «Вскоре даже те, кого побеждал Гитлер, будут вынуждены им восторгаться», — вещал Андре Жид. Его лозунг: «Да здравствует придавленная мысль!», —стал лейтмотивом писаний большинства современных буржуазных литераторов.

Дух восхваления «атомной» и «долларовой» дипломатии, защиты интересов «денежного мешка» пронизывает и буржуазную литературу США. Здесь литература превратилась в своего рода промышленность по добыванию долларов и психологической обработке масс. Об этом красноречиво говорит хотя бы такое об'явление, опубликованное недавно в одной американской газете: «5 великих пламенных новых книг всего только за один доллар! Если у вас деликатный желудок или хилые нервы, эти книги не для вас!.. От этих книг ваши волосы встанут дыбом, ваши колени дрожат, ваши глаза лезут на лоб, ваша кровь кипит. В этих книгах имеются кровавые подробности, поражающие смелых, возбуждающих подвигов американских гангстеров».

Особенно поощряются в США книги, возбуждающие ненависть к СССР и странам новой демократии. «Клуб книги» первую премию в 25 тысяч долларов выдал недавно автору, написавшему книгу под названием: «Война 1999 года между Соединенными Штатами и СССР».

Империалистические заправилы используют литературу для наступления против социализма и демократии. Буржуазия и ее идейные приспешники яростно клевещут на социализм и советскую культуру, всеми силами стремятся очернить великие завоевания трудящихся СССР.

Но империалистам не удастся скрыть от народных масс тот факт, что именно СССР является страной самой передовой и прогрессивной культуры. Советская культура, проникнутая идеями советского патриотизма и социалистического гуманизма, идеями свободы, независимости и дружбы народов, дорога и близка миллионам простых людей земного шара. «Москва—духовная столица мира», —сказал известный польский романист Кручковский. Это убеждение разделяется всем передовым и прогрессивным человечеством.

Велики и знаменательны достижения советской культуры. Ими по праву гордится наш советский народ. Советский Союз является страной самой передовой науки, которая еще до войны во многих отношениях обогнала достижения зарубежных ученых.

Огромно превосходство советской литературы и искусства над искусством буржуазных стран. Развивая лучшие традиции русской классической литературы и литературы других народов нашей страны в прошлом, советская литература создала ряд высокохудожественных произведений и открыла собою новую эпоху в мировой литературе—эпоху социалистического реализма. В основе социалистического реализма лежит принцип большевистской партийности, высокой большевистской идейности и правдивости в художественном творчестве.

В наше время создал ряд крупнейших своих произведений зачинатель советской литературы и социалистического реализма великий русский писатель А. М. Горький. В великих творениях Горького изображается действительность в процессе ее непрерывного обновления. Горький открыл новые качества в русском человеке. В многообразных героях его произведений показана та жажда созидания и действия, которая таилась в рядовых русских людях. Горький был первым писателем в мировой литературе, выступившим как пролетарский писатель, показавший стихийное влечение рабочих к социализму и соединение этого стихийного движения с социалистической сознательностью. В произведениях Горького с неотразимой силой прозвучали идеи советского патриотизма и социалистического гуманизма.

В советскую эпоху достигло расцвета творчество лучшего и талантливейшего, по определению И. В. Сталина, поэта нашей советской эпохи — В. В. Маяковского. Продолжая лучшие традиции классической мировой поэзии, Маяковский совершил гигантский шаг вперед, сделав героем своей поэзии солдата и чернорабочего социалистической революции, строителя социализма. В наших советских буднях Маяковский почувствовал и передал своей поэзией великий пафос строительства социализма. Ни один из прежних поэтов, даже поэтов-демократов, не смог воспеть свою Родину так страстно и искренне, как Маяковский. «Отечество славлю, которое есть, и трижды,—которое будет»—основной лейтмотив патриотической музы Маяковского. Поэзия Маяковского — это поэзия борьбы и торжества нового строя над капитализмом. Его поэмы «Хорошо», «В. И. Ленин», «Стихи о советском паспорте» читают миллионы людей в нашей стране и за границей.

Всенародное признание получили такие высокохудожественные произведения советской литературы, с наибольшей полнотой воплотившие принципы социалистического реализма, как «Железный поток», А. Серафимовича, «Чапаев» Д. Фурманова, «Как закалялась сталь» Н. Островского, «Тихий Дон» и «Поднятая целина» М. Шолохова, «Молодая гвардия» А. Фадеева, «Русский вопрос» К. Симонова, «Спутники» В. Пановой, «Повесть о настоящем человеке» Б. Полевого и многие другие.

Советская литература, отражая новый, социалистический строй, сумела создать впервые в истории литературы цельный образ положительного героя, человека, сочетающего в себе те качества, которые воспитывает в народе большевистская партия,—неугасимую любовь к Родине, ясность мысли, твердую волю, способность не только бороться, но и побеждать. Советские писатели создали небывалый в истории образ трудового народа—строителя и хозяина своей страны, сплоченного воедино коммунистической партией и проникнутого стремлением установить социальную справедливость и подлинную демократию на всей земле.

Произведения советской литературы последних лет запечатлели замечательный образ сражающегося советского народа. Во многих произведениях показаны народные герои—Зоя Космодемьянская, комсомольцы Краснодона, партизаны Ковпака, богатыри-панфиловцы. Впервые реалистически был дан образ большевика-руководителя, полководца сталинской школы.

Типичные черты нового социалистического человека отображены в романе «Молодая гвардия» А. Фадеева, Олег Кошевой и его соратники—это моральный образец для всей советской молодежи.

К. Симонов в своей пьесе «Русский вопрос» ярко показал хищнический, низменный характер капиталистической культуры, фальшь буржуазной демократии.

Выдающиеся произведения советской литературы нанесли сокрушающий удар по растленной буржуазной культуре. Они идейно вооружают весь советский народ на новые подвиги во имя Родины, воспитывают советских людей в духе марксизма-ленинизма.

Советская литература своими произведениями показывает честным мастерам западного искусства, что подлинное искусство немыслимо вне правдивого отражения жизни, вне общественной жизни. Вот почему во всех странах так вырос спрос на советскую литературу. На всех книжных рынках в годы войны и в послевоенные годы советская книга стала наиболее популярной. Пьесы русских и других советских писателей обходят сцены мира.

В советской литературе зарубежный читатель ищет и находит разгадку «секрета» «русского чуда» под Сталинградом, грандиозных побед Советской Армии, завершившихся взятием Берлина, успешного восстановления в короткий срок огромных разрушений, причиненных нашей Родине врагом.

Общее мнение передовых людей зарубежных стран о советской литературе выразила австралийская писательница Притчард. «В хаосе международных событий нас поддерживает и ободряет мысль о том, что оплотом культуры и прогресса является Советский Союз».

Не менее значительны достижения советского изобразительного искусства. Они особенно ярки на фоне того упадка и гниения, в котором находится теперь буржуазное искусство. Буржуазные художники изображают действительность в виде чудовищных кошмарных видений. Например, английский скульптор Мур, французский художник Пикассо, художник Сальвадор Дали и другие изображают людей без голов, в виде нагромождения вывихнутых конечностей, с туловищами пресмыкающихся.

Упадочному буржуазному искусству советские художники противопоставляют произведения высокой идейности и художественной значимости. Лучшие картины, портреты, графика, скульптурные произведения советского искусства покоряют своей правдивостью, глубоким содержанием, гармоничностью формы и содержания. Произведения советского искусства разносторонне показывают советского человека, его труд, его Родину.

Скульптор Е. Вутечич в 1946 году получил Сталинскую премию за исполненный с большой силой портрет генерала Черняховского, а в 1947 году за памятник генералу Ефремову. Скульптор Ф. Абдурахманов создал прекрасный памятник Низами—великому азербайджанскому поэту и мыслителю. В прошлом году были удостоены Сталинской премии произведения советских графиков: П. Васильева, посвященные В. И. Ленину, циклы иллюстраций Кукрыниксов к произведениям Чехова, иллюстрации В. Дехтерева, посвященные Горькому. Художник Т. Гапоненко создал замечательную картину «После ухода немцев», повествующую о горе русских людей, о их ненависти к врагу, о их решимости воссоздать социалистическую жизнь в еще большей красе.

Советское портретное искусство запечатлело замечательные образы вождей народов В. И. Ленина и И. В. Сталина. Курская вышивальщица М. Д. Цельман создала прекрасный, единственный в своем жанре, вышитый шелком портрет товарища Сталина.

Трудно представить себе всю низость падения, до которой дошло киноискусство в буржуазных странах. Главные темы кинофильмов в США—это прославление всех пороков, какие только были порождены классовым обществом. Убийство, проституция, предательство, трусость, алкоголизм, воровство,—словом все подлое и низкое поднято на щит. В последнее время английские и американские кинокомпании особенно «вдохновлены» темой безумия, подробнейшим образом показывают в фильмах все стадии сумасшествия. Теперь в Голливуде вновь создается фильм, посвященный известному королю бандитов Аль Капоне. На это ассигнован один миллион долларов. Так, кинопромышленность превращена в орудие психологической и идеологической обработки масс в интересах американского империализма.

В СССР киноискусство поднято на недосягаемую для буржуазного мира высоту. Создано множество прекрасных кинофильмов, отражающих героику социалистического строительства и показывающих во весь рост нового, советского человека. Такие фильмы, как «Броненосец Потемкин», «Мать», «Чапаев», фильмы о Ленине, «Каменный цветок», «Зоя», «Клятва», вызывают чувство восхищения не только у советских людей, но и всего передового человечества. На недавних кинофестивалях во Франции и Италии советские кинофильмы получили самое большое число первых премий.

В области музыкального искусства, несмотря на успехи некоторых советских композиторов в области создания новых песен, музыки для кино, до последнего времени господствовало формалистическое, антинародное направление, нашедшее свое наиболее полное выражение в произведениях таких композиторов, как т.т. Д. Шостакович, С. Прокофьев, В. Шебалин, А. Хачатурян, Г. Попов, Н. Мясковский и др. Это формалистическое направление, питаемое влиянием современной упадочной западно-европейской и американской музыки, порвав с лучшими традициями классической русской музыки, вело на деле к ликвидации музыки вообще. ЦК ВКП(б) в постановлении от 10 февраля 1948 года «Об опере «Великая дружба» В. Мурадели» разоблачил порочность и антинародный характер формалистического направления в музыке и призвал советских композиторов решительно перестроиться и создать высокохудожественные и идейные музыкальные произведения, достойные великого советского народа.

Самым главным достижением советской культуры является советский человек—творец нового общества, созидатель социалистической культуры. Советский человек изменился и вырос в политическом, умственном и нравственном отношении и предстал перед всем миром как главная сила прогрессивного развития человечества, и он ныне «имеет право на то, чтобы учить других новой общечеловеческой морали». (А. Жданов). Вот почему нетерпимы в советском обществе явления низкопоклонства и раболепия перед иностранщиной, перед буржуазной культурой Запада.

Товарищ Сталин указывал, что «последний советский гражданин, свободный от цепей капитала, стоит головой выше любого зарубежного высокопоставленного чинуши, влачащего на плечах ярмо капиталистического рабства».

Советским людям есть чем гордиться, и мы имеем право гордиться. Но гордость советского человека за свою страну чужда самоуспокоения, зазнайства, самовлюбленности. Сознавая собственное достоинство, свою великую ведущую роль в прогрессивном развитии человечества, советский народ еще больше и полнее использует превосходство советской социалистической культуры для ускорения своего движения вперед, к коммунизму.

П. ИВАНОВ.

Такой может быть каждая изба-читальня

НАШ ОПЫТ КУЛЬТУРНО-ПРОСВЕТИТЕЛЬНОЙ РАБОТЫ НА СЕЛЕ

★ ★

Л. ЗУБОВА,
заведующая Глебовской избой-читальней Фатежского района

★ ★

Еще в прошлом году, задолго до весеннего сева, собрала я совет избы-читальни и поставила перед ним вопрос о том, как лучше организовать работу.

Все мы хорошо понимали свои задачи: изба-читальня должна стать центром политико-массовой и культурно-просветительной работы на селе. Нам предстояло развернуть пропаганду сталинского пятилетнего плана, возглавить трудовой под'ем колхозников, вызванный решениями февральского Пленума ЦК ВКП(б), повести их на борьбу за высокий урожай. Знали мы, конечно, и проверенные жизнью формы этой большой работы: социалистическое соревнование, лекции, беседы, выпуск стенных газет и «боевых листков», выставки и альбомы, посвященные передовикам сельского хозяйства, Доски почета и т. д. У нас был свой опыт, накопленный за прошлые годы, и, кроме того, многое мы почерпнули из рассказа заведующей Махновской избой-читальней Суджанского района Прасковьи Галушкиной, опубликованного в «Курской правде».

Перед тем, как составлять план работы, мы учли свои возможности. Надо сознаться, что они оказались очень ограниченными.

... Изба-читальня помещается в маленькой комнатке при сельском совете. Все, что в ней есть, можно пересчитать по пальцам: стол, четыре скамейки, радиоприемник да небольшой шкаф с книгами. Средств для работы отпущено также немного. А ведь нам нужно обслужить 8 колхозов нашего сельсовета—80 звеньев, сотни колхозников, большую группу сельской интеллигенции. Как тут быть?

Совет избы-читальни принял такое решение: для того, чтобы успешно справиться с делом, помочь колхозникам в борьбе за высокий урожай, в развертывании социалистического соревнования, в пропаганде опыта передовиков и достижений советской сельскохозяйственной науки, нам нужно не замыкаться в стенах избы-читальни, а создать крепкий актив и вынести центр политической и культурно-воспитательной работы в массы — в колхозы, бригады и звенья.

Составленный нами план был одобрен территориальной партийной организацией, и мы приступили к его выполнению.

1.

В прошлом году подготовку к весеннему севу мы начали с того, что партийная организация прикрепила к звеньям агитаторов. Они помогли колхозникам наметить социалистические обязательства, контролировали их выполнение, заполняли в бригадах Доски показателей и вместе с колхозниками выпускали «боевые листки». Каждую пятидневку агитаторы отчитывались о своей работе, парторганизация исправляла недостатки в работе.

Очень скоро в постоянном активе, сплотившемся вокруг совета избы-читальни, стало уже 62 человека. Кроме того, в нашей работе участвовали 25 депутатов сельского совета — они увидели в избе-читальне своего верного помощника. Депутаты сельсовета Михаил Иванович Брусенцев и Николай Григорьевич Лукьянчиков часто приходили к нам за литературой для бесед с колхозниками, за советом и методическими указаниями по агитационной работе.

Но работа велась не только в бригадах и звеньях. В избе-читальне так же, как и в колхозах, мы организовали политическую и агротехническую учебу. Колхозники с увлечением изучали биографии В. И. Ленина и И. В. Сталина, слушали лекции по основам агротехники: о том, какую пользу дает снегозадержание, об удобрениях, о задержании талых вод, а позже—об уходе за посевами. Здесь была установлена общая для всех 8 колхозов Доска показателей социалистического соревнования, дважды в месяц выпускалась стенная газета, проводились собрания звеньевых и бригадиров о ходе социалистического соревнования. Колхозники приходили к нам послушать радио или новую книгу.

Я уже сказала, что вся эта работа велась нашим активом—без него мы не справились бы со своими задачами. Теперь мне хочется рассказать о тех людях, которые отдавали делу все свои силы.

В совете избы-читальни у нас 7 человек. Дежурство мы несли поочереди. Дежурные члены совета консультировали колхозников по агротехнике, давали юридические советы и справки, читали по вечерам газеты, проводили коллективное слушание радиопередач.

Член совета избы-читальни директор школы Анна Ивановна Коростелева отвечала за выпуск стенных газет во всех колхозах нашего сельсовета. Учительница А. С. Лунева руководила редколлегиями «боевых листков». Секретарь партийной организации А. Ф. Лунев лично руководил агитацией, организовывал лекции и доклады, сам часто выступал перед колхозниками.

Активное участие в работе принимали члены совета избы-читальни—председатель сельсовета А. Е. Голодников, бригадир И. Т. Черкашин и звеньевая Е. Ф. Брусенцева. Все они были активными агитаторами в колхозах. Евдокия Федоровна Брусенцева агитировала не только словом, но и делом. Она вырастила по 29 центнеров ячменя с гектара на площади 10 га. Ее звено получило 90 центнеров хлеба только в качестве дополнительной оплаты!

... Вечер. В избе-читальне полно людей. Анна Ивановна Коростелева проводит беседу на тему: «Прошлое и настоящее села Глебово». Она рассказывает колхозникам о том, что до революции в селе была только одна школа и один учитель.

— А теперь в нашем селе,—говорит она,—шесть начальных школ и одна семилетняя. За годы советской власти только из среды колхозников сельхозартели имени Ворошилова вышло 48 учителей.

Анна Ивановна рассказывает, как при неустанной заботе большевистской партии и советского правительства неуклонно улучшается благосостояние колхозного крестьянства, как повышается его культурность.

Затем слово берет старый колхозник Петр Федорович Мезинцев. Он убедительно и ярко говорит о тяжелой батрацкой жизни, которую приплось испытать ему и многим его односельчанам в прошлом.

— Как счастлива наша молодежь, что не испытала этой постылой жизни, — говорит Петр Федорович.—Дорожите же тем, что дала вам родная советская власть!—обращается он к молодым колхозникам.

Воспитательное значение таких бесед огромно и мы широко пользовались этой формой пропаганды преимуществ советского строя, пропаганды сельскохозяйственных и естественно-научных знаний: в течение года колхозникам было прочитано более 60 лекций, докладов, бесед.

Исключительным вниманием пользовались беседы и лекции нашего агронома Александры Тихоновны Каторгиной, которая всегда очень охотно рассказывает о новых достижениях советской сельскохозяйственной науки, об опыте колхозников-передовиков нашего сельского совета. К слову сказать, сама она много работает над повышением своих знаний.

У нас образовалось своеобразное «лекторское бюро», в него вошли учителя Коростелева, Лунев, Мезинцев, Лунева, Зубова, агроном Каторгина, их помощники—колхозники А. В. Чаплыгин, П. Ф. Мезинцев, И. П. Сидоров и другие наши односельчане.

Наряду с политической работой и пропагандой передового опыта сельскохозяйственной науки и практики мы не забывали и о другом нашем призвании: нести в колхозную деревню общую культуру. Да и можно ли было об этом забыть, когда колхозники сами настойчиво требуют, чтобы их держали в курсе всех последних новинок в области литературы и искусства.

Тут мы воспользовались испытанной и оправдавшей себя формой литературных вечеров и читательских конференций.

В течение нескольких вечеров я читала колхозникам роман А. Фадеева «Молодая гвардия». После трудной работы, почти не отдохнув, они приходили в избу-читальню. Колхозники не только слушали, но и делали записи с тем, чтобы потом выступить на читательской конференции, сказать свое мнение о книге.

Читательская конференция... Доклад о книге «Молодая гвардия» сделала учительница Вера Родионовна Рюмшина. И вот один за другим выступают колхозники... Из 35 участников конференции выступили 15 человек. Это ли не свидетельство культурного роста наших людей! Когда и при каком другом строе, кроме советского, возможно такое активное творческое участие крестьянских масс в культурной жизни своей страны!

Читательская конференция нами была проведена также по книге Б. Полевого «Повесть о настоящем человеке».

Но мы не ограничились этим. В избе-читальне были проведены литературные вечера по книгам: Шолохова—«Они сражались за Родину», Овечкина—«С фронтовым приветом», Гроссмана — «Народ бессмертен». Каждый раз на литературные чтения собиралось не менее сорока—сорока пяти колхозников.

В период уборки урожая мы вновь перенесли всю культурную работу в бригады и звенья.

...Сейчас, обобщая опыт работы в прошлом году, я прихожу к выводу, что в основном мы шли правильной дорогой. Об этом говорят итоги сельскохозяйственного года: колхозы нашего сельского совета вырастили высокий урожай, одними из первых в районе рассчитались с государством по всем видам сельскохозяйственных поставок, колхозники получили на трудодни много хлеба, овощей и других продуктов. Изба-читальня сделала свой вклад в борьбу за эти достижения.

Что обеспечило успех нашей работы? Прежде всего, то, что мы трудились под руководством парторганизации, что всю свою деятельность мы подчинили одной общей задаче: помочь колхозникам вырастить обильный урожай, вооружить их высокой политической сознательностью, передовой сельскохозяйственной наукой, поднять их культурный уровень. Иными словами, мы активно помогали партийной организации воспитывать сознательных строителей коммунистического общества.

2.

Вновь приближается весна. Мы пересмотрели свой опыт. Взяли из него все лучшее, постарались дополнить новым.

Как и прежде, основными своими задачами мы считаем политическое воспитание масс и повышение уровня сельскохозяйственных знаний колхозников. Наш долг заключается сейчас в том, чтобы опыт передовиков сделать достоянием всех колхозников.

Не только звенья Е. Брусенцевой, Н. Ваниной, Н. Лукьянчиковой, — а все колхозники должны нынче вырастить отменный урожай — таково единодушное стремление наших односельчан.

Каждому честному колхознику глубоко в душу запали слова знатной звеньевой колхоза «2-я пятилетка» Корочанского района Прасковьи Богомазовой:

— Одни передовики Родину хлебом не накормят. Нужно добиваться, чтобы все звенья, все до одного, получали такие же урожаи, какие получили нынче передовики.

Такова и наша задача. Ей мы подчиняем всю нашу работу.

Высокий урожай будет зависеть от тщательной подготовки к весеннему севу, который уже близок. Этому учат нас передовики сельского хозяйства нашей области — Герои Социалистического Труда и орденоносцы, на опыте которых мы воспитываем колхозников своего сельского совета.

Вновь, как и в прошлом году, мы распределили обязанности среди членов совета избы-читальни. Еще больше расширился наш актив. Так же, как в прошлом году, мы организовали политическую учебу колхозников: 160 человек изучают биографии В. И. Ленина и И. В. Сталина. Кружки созданы во всех 8 колхозах. А. В. Мезинцев руководит кружком при избе-читальне. Колхозники изучают историю партии. Ставятся политические доклады и лекции.

Идет напряженная агротехническая учеба: 25 звеньевых уже сдали испытания—это кроме тех 125 человек, которые успешно закончили учебу в прошлом году. Около 30 рядовых колхозников регулярно посещают лекции агронома Каторгиной: они — наш актив, они понесут в колхозы передовые агротехнические знания.

В избе-читальне мы проводим читки специальной литературы—по садоводству, по пчеловодству, по рыбоводству. Это делается по требованию самих колхозников—Василия Чаплыгина, Ивана Выскребенцева и других, которые совершенно правильно и своевременно поднимают вопрос о необходимости всестороннего хозяйственного развития родных колхозов.

Однажды секретарь нашей партийной организации А. Ф. Лунев сказал мне:

—Знаешь, Зубова, наша избачитальня стала одним из отделов штаба борьбы за высокий урожай...

Тогда я вспомнила: передовое в прошлом году звено Нины Ваниной нынче отставало с вывозкой навоза. Совет избы-читальни через актив помог парторганизации разъяснить колхозникам их задачи в борьбе за урожай. Вскоре звено перевыполнило план...

Я вспомнила, как мы взяли под свой повседневный контроль звенья А. Ванина, Е. Брусенцевой и многие другие. Мы каждый день помогали им, и теперь все они полностью готовы к севу.

Да, в самом деле, наша избачитальня помогает партийной организации в подготовке к весеннему севу. Партийная организация направляет и контролируют всю нашу работу.

Как только начнется сев, вместе с колхозниками выйдут в в поле агитаторы. Они помогут организовать в бригадах и звеньях социалистическое соревнование. Итоги соревнования будут подводиться ежедневно. С помощью «боевых листков», плакатов-«молний», на коротких собраниях, во время обеденного перерыва, агитаторы расскажут о достижениях лучших колхозников, будут передавать их опыт.

Мы привлечем к этой работе и самих передовиков соревнования. Они будут рассказывать колхозникам о своих методах борьбы за высокий урожай. И не только рассказывать, но и показывать на практике. Мы решили перенести на колхозные поля опыт стахановских школ, существующих на промышленных предприятиях.

Агроном тов. Каторгина уже разработала план агротехнических бесед. Она расскажет о том, как проводить подкормку озимых, о значении боронования озимых, прибивки зяби. В этом году такие беседы будут проводить и сами колхозники. Бригадир Черкашин, звеньевые Брусенцева, Ванина и другие расскажут односельчанам о преимуществах перекрестного сева, о значении своевременной гребенки и т. д. Агроном тов. Каторгина проведет с ними инструктивные беседы, а мы подберем им литературу.

Мы продумали и формы политической информации: агитаторы будут читать колхозникам газеты, докладчики, выделенные нашей партийной организацией, проведут в бригадах и звеньях политические доклады о текущем моменте, о борьбе Советского Союза за прочный мир во всем мире, о странах новой демократии, о захватнической политике империалистов США и на другие, интересующие колхозников темы.

План у нас большой. Мы считаем, что все эти мероприятия являются неот'емлемой частью хорошей подготовки и успешного проведения весеннего сева.

3.

Недавно мы собрались, чтобы обсудить план работы избы-читальни на ближайшее время. Наметили много интересных дел: решили улучшить передачу опыта передовиков сельского хозяйства, организовать несколько выставок, рассказывающих о методах работы лучших колхозников нашей области, отмеченных высокими правительственными наградами. Еще шире, чем в прошлом году, мы будем использовать для бесед с колхозниками газетный материал, особенно статьи передовиков сельского хозяйства нашей области, публикуемые в «Курской правде». Мы наметили также целый ряд мероприятий по повышению политического уровня колхозников.

У нас много интересных планов. Но, к сожалению, не все еще можно сделать в наших условиях.

Вот, например, кино. Его воспитательное значение огромно. Однако колхозники забыли, когда у нас последний раз была кинопередвижка. Районные организации проявляют в этом отношении полнейшее безразличие.

В нашей библиотеке—считанные книжки. Колхозники, у которых очень велика тяга к литературе, знают их почти наизусть, а нового мы предложить им ничего не можем: районный отдел культполитпросветработы не заботится о том, чтобы помочь нам укомплектовать библиотечку.

В избе-читальне попрежнему те же четыре скамейки. Председатель колхоза «Красный партизан» А. И. Сидоров давно обещал нам оборудовать избу-читальню мебелью, но так и не сдержал своего слова.

Хочется сказать еще и о другом: передовые предприятия страны взяли шефство над многими избами-читальнями, оказывают им помощь в работе. О нас же еще никто не подумал, а ведь деловая помощь рабочего коллектива могла бы во многом улучшить нашу работу.

Беда наша и в том, что мы еще не используем полностью и тех скромных возможностей, которые у нас есть. Возьмем, например, такую важную работу по идейному воспитанию колхозников, как изучение биографии товарища Сталина. До сих пор мы ограничиваемся еще только чтением книги и беседой руководителя. А ведь если бы мы следили за программой московских радиопередач, можно было бы организовать коллективные слушания интересных бесед о революционной и государственной деятельности товарища Сталина, о его роли в создании самой демократической Конституции в мире, о великом Сталине—вдохновителе и организаторе побед советского народа в борьбе с немецко-фашистскими захватчиками. Большую помощь руководителю кружка оказала бы демонстрация кинофильмов, показывающих товарища Сталина. Однако все формы наглядной и доходчивой пропаганды нами еще не используются.

Совершенно недостаточно внимания мы уделяем организации культурного досуга молодежи. В сельсовете, об'единяющем 8 колхозов, нет сельского клуба, и в результате молодежи негде провести свободное время. При избе-читальне мы организовали, было, драматический кружок. Учительница Н. П. Карева разучила с кружковцами несколько пьес. Тяга в кружок, кстати сказать, у молодежи огромная. Но кружковцам так и не удалось поставить ни одного спектакля: в избе-читальне слишком тесно.

Отдельно мне хочется сказать несколько слов о работе с интеллигенцией — ведь в селе много учителей, медицинских, счетных и других работников. Однако мы еще не нашли интересных форм воспитательной и культурной работы с ними. А ведь можно было бы проводить специальные вечера сельской интеллигенции с интересными докладами, диспутами, беседами: так установилось бы творческое общение культурных сил нашего села.

Мы далеко еще не используем наших возможностей. Но мы их видим и приложим все силы к тому, чтобы сделать избу-читальню подлинным центром политической и культурно-просветительной работы.

ПЕРЕДОВЫЕ ЗВЕНЬЯ ЗАКАНЧИВАЮТ ПОДКОРМКУ

А ВО МНОГИХ КОЛХОЗАХ ЕЁ ЕЩЕ НЕ НАЧАЛИ.
БРИГАДИРЫ, ЗВЕНЬЕВЫЕ, НЕ УПУСКАЙТЕ ДОРОГОГО ВРЕМЕНИ!

★ ★

ПОЧИН АННЫ ЛОБОДЕНКО

ГЛУШКОВО. (По телефону. Корр. «Курской правды»). Герой Социалистического Труда Анна Лободенко—звеньевая колхоза «Красный Октябрь», дала слово в этом году вырастить не менее 40 центнеров зерновых на каждом из 20 гектаров. Всю зиму она с членами своего звена готовилась к весенним работам. Тщательно отобраны семена, собрано много местных удобрений, чтобы дважды подкормить все посевы озимых.

— Зима была нынче изменчивая,—говорит тов. Лободенко,— то оттепель, то морозы, а для посевов это очень плохо. Особенно тяжело пришлось озимой пшенице—это ведь чувствительная культура, не то что рожь. Правда, мы ее бережно укрывали снегом, но все же мороз кое-где нашкодил. Мы решили помочь пшенице: вместе с азотными внесем и фосфорно-калийные удобрения. Это поможет ей окрепнуть, набраться сил и сразу пойти в рост.

Как только появились первые проталины, Анна Лободенко вышла со своими колхозницами на участок озимой пшеницы. Еще накануне заготовили подкормочную смесь. Аммиачную селитру, калийную соль и суперфосфат смешали, как советовали агрономы. Участки разделили на квадраты и женщины приступили к подкормке. До вечера каждая из них выполнила по полторы нормы. Звено подкормило в первые дни 5 гектаров.

Не отстают от Лободенко и остальные звенья этого колхоза. За первые три дня артель внесла обильную подкормку более чем на 150 гектарах озимых.

Почин Героя Социалистического Труда Анны Лободенко подхвачен во всех колхозах района. Звеньевая Ольга Михайловна Ткаченко из колхоза «Красный путиловец» подкормила более трех гектаров пшеницы и 9 гектаров ржи. Члены ее звена выполняют нормы на 180—200 процентов.

Кульбакинский колхоз «Вторая пятилетка» подкормил 204 гектара озимых, «Боевик»—35, «Заря»—60, званновский колхоз «Вторая пятилетка»—135 гектаров.

Всего глушковцы подкормили уже более 2 тысяч гектаров—выполнили половину плана. Колхозники соревнуются за выполнение плана подкормки в ближайшие 2—3 дня.

Волоконовцы держат первенство

ЗА 3 ДНЯ ПОДКОРМЛЕНО 3000 ГЕКТАРОВ ОЗИМЫХ КУЛЬТУР

Волоконовцы занимают одно из первых мест по подкормке. Ниже мы печатаем сообщения о ходе этой работы, полученные из колхозов района.

КОМСОМОЛЬСКИЙ ДЕКАДНИК

Во всех колхозах Волоконовского района проходит комсомольско-молодежный декадник по вывозке местных удобрений и подкормке озимых. За пять дней собрано свыше 3 тысяч центнеров золы, 600 центнеров птичьего помета, вывезено в поле более 8 тысяч центнеров навоза. Комсомольцы и молодежь колхоза им. Ильича за один день собрали 34 центнера золы, 3 центнера птичьего помета и вывезли 72 центнера навоза. Комсомолец В. Шевцов из колхоза им. Ворошилова за время декадника собрал 3 центнера золы, 110 килограммов птичьего помета и вывез в поле вручную 31 центнер навоза.

Учащиеся Староивановской семилетней школы собрали для колхоза 8 центнеров золы, 3 центнера птичьего помета, вывезли в поле 260 центнеров навоза.

П. ОСАДЧИЙ.

ВЫСОКИЙ УРОЖАЙ БУДЕТ!

Готовясь к весенней подкормке озимых культур, колхозники сельхозартели «Красный путиловец» собрали 120 центнеров золы, 900 центнеров навозасыпца и 12 центнеров птичьего помета.

За два дня подкормлено около 60 гектаров озимых. Хорошо справились с подкормкой ефремовские звенья комсомолок Е. Фроловой и А. Горелик.

Третий год новой сталинской пятилетки мы отметим новыми победами: высокий урожай будет!

И. ЩУПКА,
председатель колхоза «Красный путиловец».

ПО 7 ЦЕНТНЕРОВ ЗОЛЫ НА ГЕКТАР

Все колхозы Пятницкого сельсовета приступили к подкормке озимых. За один день озимые подкормлены на 121 гектаре.

Колхозники сельхозартели «Красавка» подкормили 30 гектаров. Лучшее ефремовское звено Марии Перелыгиной уже завершило подкормку своих 12-ти гектаров. Рассеяно по 7 центнеров золы на каждом гектаре.

М. ПЕРЕЛЫГИНА,
зав. избой-читальней.

ГОТОВЯТСЯ К БОРОНОВАНИЮ ПОСЕВОВ

По 8 гектаров озимых подкармливают все звенья колхоза «Красное Маховое». На каждый гектар посевов вносится по 3—4 центнера золы.

Впереди идут звенья А. К. Брагиной, П. Д. Малыгиной, П. И. Татаринцевой. Они завершили подкормку и уже готовятся к боронованию.

Ф. БРАГИН,
заместитель председателя колхоза «Красное Маховое».

ПО ОПЫТУ СЛАВГОРОДСКОЙ

Звено Е. Зыбцевой из колхоза «Красное Маховое» перевыполнило план зимних агромероприятий. На площади 55 гектаров сделано снегозадержание, собрано 41 центнер золы, 8 центнеров птичьего помета и вывезено в поле 920 центнеров навоза.

Сейчас идет подкормка озимых по опыту звеньевой Героя Социалистического Труда Славгородской.

В. ТАТАРИНЦЕВ,
редактор стенной газеты колхоза «Красное Маховое».

ВПЕРЕДИ ЗВЕНЬЯ ШУЛЕНОВОЙ И ТРУБИЦЫНОЙ

За три дня кропотливого и усердного труда колхозники сельхозартели «Путь Ленина» Грушевского сельсовета подкормили озимые на площади 135 гектаров.

Звенья В. Н. Шуленовой и С. И. Трубицыной впереди. Они уже подкормили 30 гектаров озимых посевов.

Н. МОГРИЦКИЙ.
председатель колхоза «Путь Ленина».

ЗАКОНЧИЛИ ПОДКОРМКУ

Все звенья колхоза «Вторая Грушевка» подкармливают озимые местными удобрениями. Уже подкормлено навозом-сыпцом 12 гектаров и золой—68 гектаров.

Первыми начали и закончили подкормку своих участков звенья К. И. Личаевой, В. Д. Шваликовой, В. А. Орленковой.

П. ЕФРЕМОВ,
председатель колхоза «Вторая Грушевка».

★

ВЕСНА ЗАСТАЕТ КРАСНОЯРУЖЦЕВ ВРАСПЛОХ

Бригадира колхоза им. Кирова Кузьму Евсюкова попросили показать отремонтированный инвентарь. Бригадир привел нас на пустой грязный двор.

— Вот здесь наш инвентарь, посмотрите.

Мы не сразу поверили тому, что увидели: под открытым небом лежат бесформенной грудой плуги, бороны, экстерпаторы, движки, вмерзшие в лед. Больше трех месяцев к этому инвентарю никто не прикасался. Скоро сеять, а ни на одной сеялке нет семяпроводов.

Правление собирается растянуть сев на 20 дней. Но какие к этому основания? При наличии инвентаря, трех тракторов, волов, лошадей, коров посеять 457 гектаров яровых можно в два раза быстрее. Но беда в том, что правление всерьез не занимается планированием и расстановкой сил на севе.

Другая артель—«1-е Мая» в прошлом году получила самый высокий урожай зерновых в районе—18 центнеров с гектара. Колхозники приняли новое обязательство—собрать по 22 центнера зерновых. Как же колхоз встречает весну?

— Не первый год сеем,—говорит председатель т. Гонтарь,— управимся. У нас все готово.

Но оказалось, что готово далеко не все.

До сих пор еще не разработаны нормы выработки. Инвентарь отремонтирован плохо, пользоваться им нельзя. Ремонт единственной сеялки еще не начат. Когда мы заметили, что за такую «работу» кузнецу тов. Богатырь не стоит начислять трудодни, то председатель взял бракодела под защиту. Ни одно звено в колхозе не выполнило план вывозки навоза, мало собрано удобрений для подкормки.

В ряде артелей запущен учет труда. В течение трех месяцев ни одному колхознику артели «Светлый путь» не записывались трудодни в трудовые книжки.

В районе до сих пор не начата подкормка озимых. Подкормлено не более 400 гектаров из 5 тысяч. В ряде колхозов завезенных удобрений нехватит, чтобы выполнить план подкормки. В колхозе им. Кирова надо подкормить 225 гектаров, в колхозе им. Шевченко—более 200 гектаров, а удобрений заготовлено не более как на 35—40 гектаров.

В колхозах района не отремонтировано еще более 200 плугов, половина сеялок. Несмотря на то, что по вывозке навоза район занимает одно из последних мест в области, в последнее время эта работа прекращена вовсе.

В письме к товарищу Сталину краснояружцы обязались вырастить в этом году обильный урожай. Но они еще плохо выполняют свое обязательство.

Рейдовая бригада «Курской правды»:
Н. СМОЛЯКОВ, А. ЛИХАУЦКИЙ, Н. ПЕРОВА, Р. ГЛУЩЕНКО, В. ШЕВЧЕНКО, Д. ОДНОБОКОВА, И. ШЕПЕЛЕНКО, К. МИШЕНИН, Н. ИВАХНЕНКО.

ПОДКОРМКА ОЗИМЫХ С САМОЛЕТОВ

Известно, что подкормку озимых нужно проводить ранней весной по тало-мерзлой почве. При запаздывании эффективность подкормки снижается, особенно в зоне недостаточного увлажнения, к которой относится и Курская область.

На помощь колхозам приходит сейчас гражданская авиация.

Подкормка с самолета имеет значительные преимущества, дает более равномерный рассев удобрений. Один самолет может подкормить за час 15-20 гектаров озимых.

Правительство направляет сейчас в колхозы много самолетов. В нашей области подкормка озимых культур минеральными удобрениями с самолетов будет проведена в 17 районах на площади не менее 6000 гектаров. Самолеты Гражданского воздушного флота вылетают в Валуйский, Уразовский, Новооскольский, Волоконовский, Б-Полянский, Солнцевский, Обоянский, Льговский, Щигровский, Советский, Воловский, Черемисиновский, Поныровский и другие районы области.

Местные организации и колхозы должны сделать все необходимое, чтобы использовать самолеты производительно, не допуская ни одного часа простоя.

Для успешного проведения подкормки с помощью самолетов необходимо немедля завезти удобрения в колхозы и приготовить их к рассеву, т. е. размельчить, просеять через сито с отверстиями 3-5 сантиметров и хранить в сухом месте.

Летчики и техники дали слово с честью выполнить задание правительства.

И. ВЫШЕНКОВ,
инженер Гражданского воздушного флота.



Пятилетка выполнена за 2 года! Стахановец-электросварщик Д. Г. Готня), выполнив свою пятилетку, взял обязательство к концу 1949 года выполнить еще одно пятилетнее задание. Фото Л. Егорова.

По Курской области

★

ПОБЕДА КУРСКИХ ЖЕЛЕЗНОДОРОЖНИКОВ

Работники служб движения Курского отделения железной дороги успешно закрепляют результаты прошлых месяцев, когда они вышли победителями во Всесоюзном социалистическом соревновании. Отделение уже на 222 процента выполнило квартальный план по погрузке вагонов. Лучше всех выполняют задания по погрузке коллективы станций Щигры, Курск-ветка и Блохино.

—О—

Квартальный план выполнен!

ТЕТКИНО. (По телеграфу). Коллектив спиртозавода им. Калинина обязался ознаменовать открытие V областной партийной конференции досрочным завершением квартального задания, дать сверх плана несколько тысяч декалитров спирта. Рады сообщить, что свое слово рабочие, инженеры и служащие завода сдержали.

Коллектив завода не снижает темпы, стремясь сохранить дважды завоеванное нами переходящее Красное знамя ВЦСПС и Министерства пищевой промышленности СССР.

И. ПРИПУТНЕВ,
директор спиртозавода им. Калинина.

* * *

БЕЛГОРОД. (Корр. «Курской правды»). Мелоизвестковый завод «Росвяжтреста» программу первого квартала по выпуску валовой продукции выполнил к 16 марта. Ко дню открытия V областной партийной конференции мелоизвестковый завод дал на 15 тысяч рублей мела и извести сверх задания. План трех месяцев по выпуску товарного мела выполнен на 200 процентов.

Также выполнил квартальную программу кирпичный завод МПС. Коллектив дал сверх плана 500 тысяч штук кирпича-обжига и 300 тысяч штук кирпича-сырца.

* * *

21 марта коллектив Курской шпагатно-веревочной фабрики выполнил задание первого квартала 1948 года на 132,4 процента. Механическая мастерская фабрики почти в полтора раза превысила план.

★

Партийный актив изучает агротехнику

ДМИТРИЕВ. (По телефону. Корр. «Курской правды»). Райком ВКП(б) организовал специальный семинар партийного актива по изучению агротехники. Программа семинара рассчитана на 30 учебных часов. Учатся 65 руководящих районных работников. Лекции читают секретари райкома тт. Федосюткин, Слепынин и Попов, агрономы тт. Кузнецов, Масолова и Шумилин.

Участники семинара уже прослушали лекции: «Организация соревнования в колхозах», «Условия жизни растений», «Агротехника зерновых культур», «Уход за озимыми посевами», «Организация труда на весеннем севе», «Составление производственных планов колхозов», «Размещение культур в полях севооборота» и другие.

—О—

НА ПРАКТИКУ В КОЛХОЗЫ

КОРОЧА. (По телефону. Корр. «Курской правды»). Сто студентов Корочанского сельскохозяйственного техникума выезжают в колхозы и совхозы Корочанского, Скороднянского и Б.-Троицкого районов на производственную практику.

Под руководством опытных агрономов выпускники-студенты изучат планирование и организацию труда в колхозах, познакомятся с новыми методами мастеров высоких урожаев.

—О—

Заменитель древесины

Курской ремонтно-строительной конторой начаты работы по освоению нового для нашей области строительного материала «С-К». Он изготовляется из опилок и гипсового камня путем нагревания смеси в закрытой камере до 240—270 градусов.

Материал «С-К» обладает высокой прочностью, легко поддается обработке и с успехом может применяться в качестве заменителя древесины для изготовления столярных поделок: оконных переплетов, подоконных досок, плит наката и др.

Широкое внедрение материала «С-К» даст возможность строителям достигнуть значительной экономии дефицитной древесины.

★

К 80-ЛЕТИЮ СО ДНЯ РОЖДЕНИЯ А. М. ГОРЬКОГО

БОЛЬШОЙ СПРОС НА КНИГИ ПИСАТЕЛЯ

Большой любовью среди трудящихся пользуются произведения основоположника советской литературы Алексея Максимовича Горького. Только в течение первого квартала магазинами КОГИЗ'а области продано около тысячи экземпляров его книг.

В 1947 году трудящиеся нашей области приобрели 9930 экземпляров книг А. М. Горького.

—О—

Кассы взаимопомощи в колхозах

Н-ОСКОЛ. (Корр. «Курской правды»). Во многих колхозах района созданы кассы взаимопомощи. Кассой при колхозе «20 годовщина Октября» руководит Мария Тихоновна Мигрина. За счет двухпроцентного отчисления от денежных доходов артели и отчисления трудодней образовался бюджет кассы—7500 рублей. Кроме того, имеется фонд хлеба и других продуктов.

В прошлом году касса взаимопомощи выдала единовременное пособие детям-сиротам Пахомовым, инвалиду Отечественной войны Черкашину и другим.

Касса взаимопомощи при колхозе «Победа» располагает фондом в 32 цент. хлеба. На ее счете—7200 рублей.

—О—

ВОРОНЕЖСКИЙ ХОР В КУРСКЕ

Воронежский русский народный хор пользуется большой известностью. Он с успехом выступал во многих областях страны.

Вчера хор приехал в Курск. В его составе 73 человека. Художественный руководитель хора—композитор Константин Массалитинов, хормейстер—Ефимов.

28 и 29 марта будут даны два концерта в гортеатре. В программе — протяжные, свадебные, венчальные песни, песни новой деревни, частушки.

ПРОТИВ КУСТАРНИЧЕСТВА, ЗА ПЕРЕДОВУЮ ТЕХНОЛОГИЮ!

После освобождения Курска от немецких захватчиков проведена большая работа по восстановлению промышленности. Уже сейчас работают 52 предприятия и 25 промартелей. 18 фабрик, заводов и артелей значительно превысили довоенный уровень производства. Надо отметить еще одно отрадное явление — предприятия не только восстанавливаются, но и реконструируются, оснащаются современной техникой. Ремонтно-механический завод, кожзавод им. Серегина, паровозное и вагонное депо, обувная фабрика № 1, мебельная фабрика, фармзавод, биофабрика и многие другие имеют сейчас отличное оборудование. В последние годы правительство выделило для курской промышленности много высокопроизводительных станков, позволяющих поднять **общую производственную культуру** промышленности.

Однако предприятия города в 1947 году дали еще меньше продукции, чем позволяла это сделать их производственная мощность, другими словами, в курской промышленности оборудования значительно больше, чем надо для достигнутого уровня выпуска продукции. На ремонтно-механическом, «Сельмаше», электроаппаратном, аккумуляторном и многих других заводах стоят без дела много станков или используются они не на полную мощность. Так, в литейном цехе «Сельмаша» три центробежных машины работают только часполтора в сутки, а между тем только одна такая машина при **полной** загрузке могла бы обеспечить выполнение двух годовых программ.

На предприятиях Курска имеются огромные внутренние резервы для повышения выпуска продукции. **И, в первую очередь, необходимо поднять общую производственную культуру промышленности, которая пока еще довольно низка, необходимо резко улучшить организацию труда.** В первые годы после освобождения директоры вполне законно стремились возможно быстрее восстановить свои предприятия и кое-что делалось наспех. Но беда в том, что многие восстановленные предприятия застыли в своем развитии, у них низкий уровень организации производства. Об этом свидетельствует тот факт, что средняя производительность труда в 1947 году была на 15 — 20 процентов ниже довоенной. Какой огромный резерв увеличения выпуска продукции имеет курская промышленность!

Вот один из крупнейших в Курске заводов—ремонтно-механический. Здесь происходят странные вещи: в 1945 году завод значительно превысил довоенный уровень, затем были построены новые цеха, казалось, соответственно должен увеличиться выпуск продукции, но в 1947 году завод выполнил план только на 87,4 проц. и дал продукции на 13,6 проц. меньше, чем в 1946 году и на 14,5 проц. меньше, чем в 1945 году. Производительность труда рабочих также резко снизилась. Вывод напрашивается сам собой: на заводе крайне неблагополучно с организацией труда.

Докажем это на примере освоения выпуска гидротормозов. Обычно на предприятии при запуске в производство нового вида изделий технический отдел разрабатывает технологический процесс, конструкторы подготавливают всю оснастку, другими словами, готовят все необходимые приспособления для станков. Конечно, технология в дальнейшем совершенствуется инженерами и стахановцами непосредственно в цехах.

На ремонтно-механическом заводе технологию разрабатывать не надо, она полностью прислана научно-исследовательским институтом. Однако эта технология не рассчитана на курский завод, ее необходимо конкретизировать. Пока же к этому не приступили, хотя осваивают производство гидротормозов с октября прошлого года. Кстати, главный технолог заявил, что и на ремонте моторов, который давно уже выполняют на заводе, все же нет твердо установленной технологии, есть только технические условия на отдельные детали.

Этот случай типичен для многих других предприятий Курска, менее оснащенных, чем ремонтно-механический завод. Ведь на ряде предприятий вопросы технологии и организации труда по существу в загоне. Технический отдел рем-завода, обязанный разрабатывать все эти вопросы, не соответствует своему назначению, его работники не имеют должной квалификации. Даже начальник отдела и главный технолог не имеют высшего образования, оба цеховых технолога даже без среднего технического образования. Из 55 работников завода, занимающих должности инженеров и техников, только 9 человек имеют среднее или высшее техническое образование. Разумеется, это не может не отразиться на общем уровне культуры организации производства. На другом заводе — «Сельмаше»— технический отдел состоит из одного человека, здесь нет даже технолога.

Низкий уровень производственной культуры наглядно можно проследить на работе литейных цехов курских заводов. По своей мощности они могут с избытком обеспечить литьем все предприятия. Тем не менее, литейные цехи пока еще являются наиболее «узким» местом. И это неудивительно, техника производства здесь даже по сравнению с другими цехами отсталая, по существу это самая настоящая кустарщина. Ведь в большинстве цехов формовка, подготовка формовочной земли и другие процессы производятся вручную—нет ни бегунов, ни механических сит, ни других механизмов. Откуда быть доброкачественному литью, если в цехах все делается «на глазок»? Какой состав формовочной земли? Какой состав шихты? На эти вопросы вам никто не ответит, ибо только на одном ремонтно-механическом заводе недавно организована химическая лаборатория.

Производительность труда ниже довоенной еще и потому, что зачастую все пытаются делать одной мускульной силой. На кожзаводе им. Серегина подсчитали, что каждый рабочий теряет в среднем не менее полутора часов на том, что ему самому приходится переносить кожи, растворы, воду и т. д. Это значит, что рабочий снизил свою производительность минимум на 20 процентов. И в плане организационно-технических мероприятий коллектива значительное место уделено малой механизации. Многое уже сейчас осуществлено и дало огромный экономический эффект: построен под'емник для передачи кожи на второй этаж, установлены насосы для перекачки горячей воды, сейчас устанавливаются насосы для перекачки растворов, в цехах появились тележки на резиновом ходу и т. д. Затраты произведены немалые, но они уже окупили себя сторицей.

Но, к сожалению, таких примеров у нас не особенно много даже в государственной промышленности, не говоря уже о кооперативной. На «Сельмаше», например, есть узкоколейная дорога, но детали из цеха в цех перевозят на саночках, есть мощный под'емник, но он не работает. Такое же положение и на кожзаводе облместпрома, где вообще очень мало заботятся о механизации производства. До анекдотичности примитивен производственный процесс на шпагатной фабрике. В литейной механического завода трое рабочих возятся с ситом для просеивания песка, хотя очень легко сделать механическое сито.

Механизация не только облегчает труд, но и резко повышает производительность, механизация — это решающая сила пятилетки. Еще 17 лет тому назад товарищ Сталин указывал, что механизация процессов труда «является той новой для нас и решающей силой, без которой невозможно выдержать ни наших темпов, ни новых масштабов производства». В механизации труда заложены огромные источники роста производительности.

Признаками высокой производительности, культуры является работа по графику, ритмичность в работе и правильно организованное внутризаводское планирование, учитывающее все резервы производства. Вот именно всех этих признаков нет на многих курских предприятиях, даже на передовых. Прежде всего, нигде не внедрен не то что суточный график, но и даже пятидневный, а без этого немыслимо четкое внутризаводское планирование. Поэтому штурмовщина, работа рывками стали обычными явлениями для многих курских заводов и фабрик. Несомненно, электроаппаратный завод один из передовых в Курске. На нем можно кое-чему научиться многим хозяйственникам. Но даже и он работает крайне лихорадочно. Приведем таблицу, характеризующую выпуск продукции в процентах по декадам за несколько месяцев на этом заводе:

	1 я декада	2-я дека-да	3-я дека-да
ноябрь	11,1	2,5	86,4
декабрь	6,7	51	42,3
январь	6,4	11	82,9

Такой неровный ритм производства резко отражается на работе завода. Одновременно он свидетельствует о том, какие здесь еще огромные резервы. Только выравнивание уровня производства по третьей декаде позволило бы по меньшей мере удвоить выпуск электроаппаратуры.

Конечно, в одной статье немыслимо всесторонне осветить причины столь низкой производственной культуры многих курских предприятий. Так, мы ничего не сказали об очень малом использовании имеющегося оборудования, о том, что в металлообрабатывающих цехах не применяют скоростные режимы резания, о захламленности цехов и заводской территории и т. д.

Нельзя не отметить недостаточное внимание к инженерам и техникам как на самих предприятиях, так и со стороны городских партийных и советских организаций. В Курске сейчас значительное количество технической интеллигенции, но собирали ли когда-либо, скажем, в горкоме партии инженеров? Были собрания учителей, врачей, но никогда не созывались инженеры. Наконец, где повышать квалификацию технику или инженеру? Ведь за год, например, не прочитано в городе ни одной квалифицированной лекции для технической интеллигенции по экономическим вопросам.

* * *

Несомненно, в последнее время, особенно после призыва ленинградцев, проделана немалая работа по упорядочению труда на курских предприятиях, по повышению уровня производственной культуры. Но эта работа еще значительно отстает от требований сегодняшнего дня. Нельзя, например, мириться с тем, что токарь, обслуживающий высокопроизводительный станок «ДИП», уходит на 15—20 минут искать необходимую заготовку. Нельзя мириться с тем, что сложные современные машины делаются еще по-кустарному, крайне примитивно. Нельзя мириться и с тем, что о самой культуре социалистического предприятия вспоминают только от случая к случаю.

Многие партийные организации и райкомы еще очень мало уделяют внимания повышению общей производственной культуры предприятия, свыклись с кустарщиной и примитивной организацией труда.

Повышение производственной культуры предприятий является важнейшей задачей коллективов фабрик и заводов. В 1948 году перед курской промышленностью стоят задачи более сложные, чем прежде, — надо будет почти наполовину увеличить выпуск продукции, а новых мощностей столько не будет введено в строй. Значит увеличение выпуска продукции должно итти в основном за счет увеличения производительности труда, улучшения организации самого производства, мобилизации внутренних резервов.

Л. МИХАЙЛОВ,
Е. НИКОНОВ,
глав. инженер завода счетно-аналитических машин.

ОТВЕЧАЕМ НА ВОПРОСЫ ЧИТАТЕЛЕЙ

„План Маршалла“ и „западный союз“

Многие ваши читатели—сотрудница Курской областной больницы Г. ВОРОНА, бухгалтер Старооскольской конторы «Заготзерно» А. КАРАЧЕВЦЕВ, техник ст. Коренево А. ЗАВАЛИШИНА, руководитель агитколлектива с. Амонь Хомутовского района А. ГРЕБЕННИКОВ и другие—обратились в редакцию с просьбой рассказать о сущности «плана Маршалла» и «западного союза», сколачиваемого империалистами.

В ответ на эти просьбы печатаем статью тов. Маринина.

Круг саморазоблачения американских империалистов завершился. Если вначале они буквально выбивались из сил, пытаясь «доказать», что США якобы не связывают с «планом Маршалла» никаких «эгоистических устремлений и расчетов», то вскоре им пришлось обнажить подлинный смысл «плана Маршалла». Теперь они уже сами говорят, что в нем сочетаются воедино экономические, стратегические и политические интересы США. Именно такого рода признание мы находим в докладе возглавляемого Гарриманом Консультативного комитета при президенте США по оказанию помощи иностранным государствам. «Интересы Соединенных Штатов Америки в Европе,—читаем мы в докладе,—нельзя рассматривать лишь с точки зрения экономических факторов. Они имеют также стратегический и политический характер».

В переводе на простой язык это означает, что «план Маршалла» является откровенной программой американской империалистической экспансии в Западную Европу.

Не в первый раз американский монополистический капитал нацеливается на Европу. Уже после первой мировой войны он попытался воспользоваться поражением Германии, чтобы усилить свои связи с рурскими магнатами, прибрать к рукам германские концерны и укрепить свои позиции в Европе. Американский генерал Дауэс, а вслед за ним банкир Юнг разработали тогда особые программы американской помощи германскому империализму, известные под названием «плана Дауэса» и «плана Юнга».

В основе обоих этих планов лежала одна цель — превратить Германию в орудие антисоветской политики, направить ее империалистические устремления на Восток.

Было бы, однако, ошибочным поставить полный знак равенства между «планами» Дауэса и Юнга, с одной стороны, и «планом Маршалла», с другой. В итоге второй мировой войны американский империализм уже никак не удовлетворяется прежними формами и масштабами своей экспансии. Теперь речь идет вовсе не о том, что американские монополии добиваются расширения своего влияния и укрепления своих позиций в отдельных отраслях западно-европейской экономики, в первую очередь в Западной Германии. Американский империализм ныне метит куда дальше. Он поставил в порядок дня превращение всей Западной Европы, на основе и с помощью «плана Маршалла», если не в американский, то во всяком случае в американизированный континент, т. е. в колониальную вотчину США.

Исчерпывающую оценку «плана Маршалла» мы находим в недавно опубликованной в нашей печати Декларации советских профсоюзов. «План Маршалла», — говорится в Декларации, — является прямой угрозой для суверенитета и независимости западно-европейских стран. «План Маршалла» рассчитан на подчинение экономики Западной Европы интересам американских промышленных магнатов. Он фактически ведет к тому, что в руки американских монополистов перейдет контроль над промышленностью, внешней торговлей, финансами и валютой западно-европейских стран».

Какими средствами американские правящие круги намерены осуществить эту экспансионистскую программу? Безусловно, в их числе одно из видных мест занимает так называемый «долларовый голод», в значительной степени искусственно созданный самими американскими монополистами. За время войны и в послевоенные годы они выкачали наличные долларовые и золотые фонды почти из всех капиталистических стран. Это достигалось разными способами, но главным образом при помощи торговой экспансии США в страны Западной Европы.

Подчиняя себе таким путем западно-европейские рынки, вытесняя из них своих конкурентов, США в то же время тормозили и тормозят развитие западно-европейского экспорта в США. Естественно, что огромный и все возрастающий разрыв между американским импортом в Западную Европу и западно-европейским экспортом в США привел к тому, что страны Западной Европы фактически исчерпали свои долларовые фонды и попали в зависимое положение от США.

Торговая экспансия США в Западную Европу приняла небывалые масштабы. Если в 1936—1938 годах среднегодовой экспорт США в Европу составлял около 1 миллиарда 250 миллионов долларов, превышая европейский импорт в США почти на 500 миллионов долларов, то в 1946 г. экспорт составил около 7 млрд. долларов, превышая импорт на 5½ млрд.

Только за 7 месяцев 1947 г. США имели активный торговый баланс с Англией в сумме 600 млн. долларов, с Францией — в сумме 500 млн. долларов, Бельгией—250 млн. долларов и т. д.

Одна из важнейших задач «плана Маршалла» в том и состоит, чтобы не допустить ликвидации «долларового голода» и в будущем.

Государственный департамент США представил в сенатскую комиссию по иностранным делам расчеты, из которых явствует, что Англии, помимо финансовой помощи по «плану Маршалла», в течение 4 лет потребуется около 5½ млрд. долларов, Франции—около 4 млрд. долларов, Италии за это же время потребуется почти 3 млрд. долларов, Голландии—2½ млрд. долларов, Западной Германии—2½ млрд. долларов, Бельгии и Люксембургу — 1½ млрд. долларов и т. д.

Более того, подсчитано, что даже к концу того периода, на который рассчитан «план Маршалла», т. е. к 1951—1952 годам, нехватка в долларах в перечисленных выше странах будет почти такой же, как и в настоящее время. «План Маршалла», пишет американская газета «Обсервер», игнорирует основную болезнь европейской экономики—нехватку долларов.

* * *

В области промышленности «план Маршалла» лишает западно-европейские страны всякой самостоятельности. «Обязательным условием получения так называемой «помощи»,—говорится в Декларации советских профсоюзов,—американские правящие круги ставят отказ западно-европейских стран от их суверенного права самостоятельно устанавливать свои национальные производственные планы. Впредь эти планы подлежат обязательному согласованию с американской администрацией».

«План Маршалла» рассчитан на замораживание металлургической, машиностроительной, судостроительной и других отраслей промышленности, играющих первостепенную роль в обеспечении независимости западно-европейских стран. Он намечает, с одной стороны, сокращение программы капитального строительства, а с другой, такой характер американского импорта в Западную Европу, который меньше всего рассчитан на удовлетворение насущных нужд западно-европейской экономики.

Пользуясь своим монопольным положением на рынках Западной Европы, а также долларовой зависимостью ее стран от США, американский монополистический капитал поставляет в Западную Европу значительные массы принудительного ассортимента, т. е. товары, которые он не в состоянии сбывать в США и которые отнюдь не являются первостепенными для восстановления экономики Западной Европы.

Это признает в своем обзоре экономического положения и государственных финансов США за декабрь 1947 г. нью-йоркский «Нейшнл сити банк». По признанию составителей обзора, комитет Гарримана, уточняя программу американских поставок Западной Европе по «плану Маршалла», заявил, что США почти совсем не будут поставлять в Европу промышленное оборудование.

«План Маршалла» точно так же рассчитан и на сдерживание темпов развития сельского хозяйства Западной Европы. Министр земледелия США Андерсон с похвальной откровенностью раскрыл мотивы, лежащие в основе такой «установки». «Без экспорта продовольствия в Европу,—заявил он,—перед американской экономикой встала бы серьезная сельскохозяйственная проблема», так как США располагают сейчас большей, чем когда бы то ни было, посевной площадью и существует реальная угроза перепроизводства сельскохозяйственных продуктов. До какого цинизма доходят при этом американские экспансионисты, можно видеть хотя бы из того, что комитет Гарримана поставил вопрос о нецелесообразности дальнейшей механизации сельского хозяйства Западной Европы.

Что касается животноводства Западной Европы, переживающего исключительно острый кризис, то тот же комитет Гарримана требует сокращения поголовья скота. Таким образом, если даже по самым оптимистическим расчетам западно-европейских экономистов получалось, что производство мяса составит к 1952 г. лишь 90 проц. довоенного уровня, то в результате осуществления курса Гарримана и этот уровень будет снижен. В то же время, как заявил министр земледелия США Андерсон, США не будут посылать в Европу в течение первых двух лет действия «плана Маршалла» говядину, баранину, свинину. Будет экспортироваться лишь конина.

С помощью «плана Маршалла» США намерены взять в свои руки контроль над финансами западно-европейских стран и добиться того, чтобы на деле единственной международной валютой стал доллар.

К этому надо добавить, что американские монополисты взяли твердый курс на срыв программы судостроения западно-европейских стран. Здесь действует грубый расчет—принудить эти страны перейти на систему аренды американского торгового флота, что, естественно, ударит по экспорту Западной Европы.

Одновременно «план Маршалла» предусматривает обязательные поставки Соединенным Штатам всеми западно-европейскими странами стратегического сырья.

Само собой разумеется, что американские монополисты настаивают на решительном отказе западно-европейских стран от всяких проектов государственного контроля над экономикой, а тем паче от национализации ее отдельных отраслей.

Для того, чтобы облегчить себе выполнение своей империалистической программы, американские правящие круги требуют создания так называемого таможенного союза западно-европейских стран. У себя в США американские монополисты сохраняют исключительно высокие тарифы на импортные товары. В Западной же Европе они создают «таможенный союз» на основе резкого сокращения импортных тарифов. Таким образом, «таможенный союз» призван помочь США расчистить почву для беспрепятственной американской экспансии на западно-европейские рынки. В современных условиях Западной Европы «таможенный союз» будет означать экономическое самоубийство участвующих в нем стран.

Нужны ли еще какие-либо дополнительные иллюстрации для того, чтобы признать, что «план Маршалла»—это программа безудержного ограбления и колониальной эксплоатации Западной Европы.

* * *

Тотчас же после окончания второй мировой войны американские империалисты делали ставку на то, чтобы подчинить себе всю Европу. Однако им пришлось вскоре «переориентироваться» и внести существенную поправку в свои расчеты.

Последовательная борьба великого Советского Союза за мир и безопасность народов, победы народной демократии в странах Центральной и Юго-Восточной Европы сорвали американские планы господства в странах Центральной Европы, Балканского полуострова и Дунайского бассейна под флагом политики «открытых дверей» и «равных возможностей». С тем большей стремительностью Уолл-стрит стал добиваться своего господства в Западной Европе. Решающим методом осуществления этой программы стал раскол Германии, как условие и предпосылка раскола всей Европы. В Германии, таким образом, США решают проблему американского господства в Западной Европе вообще.

Вот из чего исходит политика американской дипломатии, направленная на срыв исторических решений, принятых в Ялте и Потсдаме.

Разговоры больших и малых чиновников государственного департамента США о необходимости приведения решений Потсдамской конференции в соответствие с изменившейся европейской обстановкой являются лишь величайшим лицемерием. Американская послевоенная стратегия в Европе отрицает не отдельные моменты и тем паче не частные детали, а всю программу и методы решения германской проблемы, утвержденные в Потсдаме. Поэтому заявление, сделанное ответственными представителями американской делегации на Генеральной Ассамблее Об'единенных наций в Нью-Йорке о том, что впредь США не намерены следовать духу и букве Ялты и Потсдама, только обобщает длительную практику американской дипломатии.

Не подлежит сомнению, что политика, проводимая дипломатией США вместе с английской дипломатией, направлена на ликвидацию Совета министров иностранных дел и созданного в соответствии с решениями Потсдамской конференции Контрольного совета четырех держав в Германии.

Излагая позиции американских монополий в Западной Германии перед сенатской комиссией по иностранным делам, Даллес в январе 1948 г. заявил: «США сами являются западно-европейским правительством... Как с точки зрения руководства, так и с точки зрения материального вклада мы можем сделать больше в качестве правительства Западной Германии, чем каким-либо другим путем».

Вдумайтесь только в смысл этих наглых заявлений, раскрывающих, так сказать, генеральный курс американской империалистической стратегии в Западной Европе. Расколоть Германию с тем, чтобы превратить Западную Германию в отдельное государство под американским управлением, использовать Рурский бассейн в качестве главного американского рычага, вокруг и на основе которого должна быть «организована» вся Западная Европа, — вот в чем именно и состоит этот курс, нашедший свое воплощение в «плане Маршалла».

В ноте Советского правительства от 6 марта 1948 г. в связи с лондонским совещанием по германскому вопросу разоблачается политическая программа этого курса, сформулированная Бевином и известная под названием программы «западного союза». «В настоящее время,—говорится в ноте Советского правительства,—Правительством Великобритании выдвинут план создания так называемого «западного союза». В этот политический блок вовлекаются Франция, Бельгия, Голландия, Люксембург, а также Италия и западная часть Германии, и, вместе с тем, предусматривается участие Соединенных Штатов Америки... Нетрудно заметить, что этот британский план тесно связан с «планом Маршалла», дополняя его и раскрывая политические цели американского плана в отношении Европы».

Достаточно только разобраться в составе участников проектируемого блока, чтобы представить себе его существо. «Западный союз», по мысли его инициаторов, включает в себя как государства, выступавшие во второй мировой войне на стороне антигитлеровской коалиции, так и государства, входившие в число участников фашистской «тройственной оси» (Германия, Италия). Таким образом, «западный союз» создается отнюдь не для того, чтобы обеспечить европейскую безопасность против угрозы возможного повторения в будущем империалистической агрессии со стороны Германии. Наоборот, поскольку в состав «западного союза» намечено включить недемократизированную и недемилитаризованную Западную Германию, неизбежно напрашивается вывод, что империалистическая дипломатия США и Англии вступила на путь сговора с рурскими магнатами. С какой целью? Только с одной—снова превратить Рурский бассейн в центральный плацдарм европейской агрессии.

В ноте Советского правительства по поводу лондонского совещания по германскому вопросу мы читаем: «Считаясь с тяжелыми уроками первой и второй мировой войны, миролюбивые европейские государства стремились к достижению соглашений, чтобы предотвратить возможность новой германской агрессии. На этом основаны все известные договоры, как англо-советский и франко-советский двадцатилетние договоры о взаимопомощи, договоры Советского Союза с другими европейскими государствами, а также англо-французский договор 1947 года. Такое стремление предотвратить новую германскую агрессию соответствует интересам всех миролюбивых народов и не может вести к противопоставлению одних европейских государств другим европейским государствам. Заключение таких договоров способствовало и способствует безопасности народов Европы и укреплению всеобщего мира».

И, наоборот, создание агрессивного «западного союза» несовместимо с подлинными интересами безопасности народов Европы, с укреплением всеобщего мира.

* * *

Ничему не научившаяся на историческом опыте англо-американская дипломатия вздумала в новых условиях послевоенной эпохи возродить тот самый внешнеполитический курс предвоенной эпохи, который завершился, как известно, позорной катастрофой. Не подлежит сомнению, что программа создания «западного союза» представляет собой своего рода сочетание предвоенной политической линии Мюнхена с послевоенной политической линией, изложенной Черчиллем в Фултоне. Бевин и Маршалл избрали в качестве своих наставников и учителей Чемберлена, Даладье и Черчилля.

Что же, единственным и неизбежным результатом подобной политики может быть, и наверняка будет, ее полное, катастрофическое банкротство.

М. МАРИНИН.

ТЕЛЕГРАММЫ ИЗ-ЗА ГРАНИЦЫ

✪ НАЦИОНАЛИЗИРОВАННАЯ ПРОМЫШЛЕННОСТЬ БОЛГАРИИ НАБИРАЕТ ТЕМПЫ ПРОИЗВОДСТВА. ✪ НАРОДНО-ОСВОБОДИТЕЛЬНАЯ АРМИЯ КИТАЯ ГРОМИТ ГОМИНДАНОВСКИЕ ВОЙСКА. ✪ МАССОВАЯ ЗАБАСТОВКА СЛУЖАЩИХ В ИТАЛИИ. ✪ «АНТИТРУМЭНОВСКОЕ ДВИЖЕНИЕ ДОСТИГЛО НОВОГО ЭТАПА». ДЕМОКРАТЫ ВЫСТУПАЮТ ПРОТИВ КАНДИДАТУРЫ ТРУМЭНА НА ПОСТ ПРЕЗИДЕНТА ✪ СУД ПРИСЯЖНЫХ ОСУДИЛ ДИРЕКТОРА НАЦИОНАЛЬНОГО СОВЕТА АМЕРИКАНО-СОВЕТСКОЙ ДРУЖБЫ МОРФОРДА.

* * *

Успехи болгарской национализированной промышленности

СОФИЯ, 26 марта. (ТАСС). Исполнилось три месяца со дня национализации частных промышленных предприятий в Болгарии. Несмотря на то, что это был период переустройства промышленности на совершенно новых началах, промышленные предприятия работали лучше, чем в прошлом году, когда они находились в частных руках.

Металлообрабатывающая, химическая, электрическая, текстильная, пищевая, кожевенная и другие отрасли промышленности в январе и феврале этого года выработали продукции на 18—20 процентов больше, чем за соответствующий период прошлого года. В марте этого года особенно хорошо работают государственные текстильные фабрики и предприятия по производству картона и бумаги.

Преодолевая трудности, вызванные недостатком сырья, запасных частей и других материалов, рабочие и инженерно-технические работники в новых условиях неуклонно повышают производительность труда, увеличивают количество продукции и улучшают ее качество. Прогулы резко сократились, укрепилась трудовая дисциплина.

Период реорганизации национализированной промышленности далеко еще не закончен. Сейчас происходит об'единение однотипных предприятий. Так, например, свыше 20 мелких машиностроительных заводов об'единяются в один крупный, а остальные машиностроительные заводы сливаются в три крупных предприятия. Это увеличит количество выпускаемой продукции и удешевит ее стоимость. Такое же об'единение мелких предприятий осуществляется в химической, текстильной, пищевой, деревообделочной и других отраслях промышленности.

После реорганизации промышленности общее количество предприятий в стране уменьшится на 60 процентов, однако, эти предприятия будут крупными, механизированными, способными удовлетворить возросшие потребности страны в промышленной продукции.

Наряду с реорганизацией национализированной промышленности государственным планом развития народного хозяйства предусмотрено в этом году строительство 265 новых промышленных об'ектов. Важнейшими из них являются: сталелитейный завод, комбинат азотных и фосфорных удобрений, металлургический завод и др. В этом году будет также закончена постройка цементного завода «Вулкан». На строительство новых промышленных предприятий в этом году ассигновано 8,5 миллиарда левов.

Наглая выходка гражданских полицейских в Триесте

БЕЛГРАД, 26 марта (ТАСС). Триестинский корреспондент агентства ТАНЮГ передает официальное сообщение властей югославской зоны Свободной Территории Триест о том, что 24 марта около 17 часов югославские пограничники заметили патруль гражданской полиции на территории, находящейся под югославским контролем. Полицейские проникли в глубь югославской зоны на 100 метров от линии разграничения. Югославские пограничники предложили им остановиться. Вместо этого полицейские открыли огонь и под прикрытием его стали отходить на свою территорию. Перестрелка продолжалась до тех пор, пока полицейские не скрылись в своей зоне.

Касаясь наглой выходки гражданских полицейских в Триесте, газета «Иль лаворатере» подчеркивает, что перестрелки на границе между англо-американской и югославской зонами происходят почти ежедневно. На территории, находящейся под англо-американским контролем, по ночам строго контролируются все дороги. На всех путях и перекрестках и даже в полях расположены группы англо-американских солдат в полной боевой готовности. В непосредственной близости от них постоянно курсируют легкие танки и бронемашины. «Иль лаворатере» отмечает, что все это делается с целью создать впечатление «чрезвычайного положения».

Движение в США против выставления кандидатуры Трумэна на пост президента

НЬЮ-ЙОРК, 26 марта. (ТАСС). Как сообщает печать, по мере того, как руководители демократической партии в различных штатах начинают все более опасаться поражения партии на ноябрьских выборах, если Трумэн будет выставлен ее кандидатом в президенты, антитрумэновские настроения в демократической партии все более усиливаются.

Вашингтонский корреспондент «Нью-Йорк геральд трибюн» пишет, что «антитрумэновское движение в демократической партии достигло нового этапа», когда против Трумэна выступили сенаторы от штата Алабама Спаркмен и Хилл. Сенатор от штата Флорида Пеппер, который раньше заявил, что будет поддерживать Трумэна, в настоящее время отступил от своих намерений и сказал, что он не будет ни поддерживать Трумэна, ни выступать против него. Он заявил, что демократы до национального с'езда должны воздержаться от выдвижения какого-либо кандидата в президенты.

По имеющимся сведениям, движение против Трумэна в демократической партии усиливается в таких важных штатах, как Нью-Йорк, Иллинойс, Калифорния. Деятели демократической партии штата Иллинойс предупредили, что в случае, если от демократической партии кандидатом в президенты будет выдвинут Трумэн, то он, безусловно, потерпит поражение на выборах. О подобном же движении против Трумэна сообщается из Калифорнии. Представители демократической партии в северных штатах намерены присоединиться к сенатору от штата Колорадо демократу Джонсону, который недавно публично заявил, что выдвижение Трумэна в кандидаты будет мешать демократической партии.

Корреспондент нью-йоркской газеты «Дейли ньюс» О'Доннэлл прямо предсказывает, что Трумэн не сможет выйти победителем на первичных выборах демократической партии. Он пишет, что враждебность, которую вызвало изменение американской позиции в палестинском вопросе, а также так называемый «бунт» южных штатов испортили перспективы Трумэна, но в настоящее время открытая оппозиция сенаторов Хилла и Спаркмена нанесла смертельный удар политическим чаяниям Трумэна.

Вашингтонский корреспондент газеты «Крисчен сайенс монитор» Драммонд заявляет, что позиция Трумэна значительно ослаблена и что выдвижение Трумэна в кандидаты уже нельзя считать верным делом.

Осуждение директора Национального совета американо-советской дружбы Морфорда

ВАШИНГТОН, 25 марта. (ТАСС). В результате обсуждения, продолжавшегося 45 минут (после недельного разбора дела федеральным судом), присяжные признали директора Национального совета американо-советской дружбы Морфорда виновным в том, что он дважды «оскорбил» комиссию палаты представителей по расследованию антиамериканской деятельности. Морфорд обвиняется в том, что он отказался представить этой комиссии ряд документов, которых она требовала. В настоящее время Морфорд должен подвергнуться тюремному заключению сроком на 2 года и штрафу в размере 2 тыс. долларов (по одному году и по одной тысяче долларов за каждое «оскорбление»). Однако судья освободил Морфорда на поруки под залог 500 долларов до разбора апелляции верховным судом.

Морфорд был признан виновным в тот же самый день, когда Национальный совет американо-советской дружбы организовал банкет в гор. Нью-Йорке в честь советского посла Панюшкина.

Национальный совет советско-американской дружбы в заявлении для печати осудил решение суда и отметил, что оно дает комиссии по расследованию антиамериканской деятельности «право порочить тех американцев и те американские организации, цель которых—сохранить мир на единственной основе, на которой мир может быть сохранен,—на основе советско-американского сотрудничества и дружбы».

Как подчеркивается в заявлении, обвинение выдвинуло на суде фантастические доводы о том, что Национальный совет американо-советской дружбы является подрывной организацией, поскольку в его названии содержатся слова «американо-советская дружба» и поскольку он критикует внешнюю политику правительства Соединенных Штатов.

Действия войск Народно-освободительной армии Китая

СЕВЕРНАЯ ШЭНЬСИ, 26 марта. (ТАСС). Агентство Синьхуа сообщает, что войска Народно-освободительной армии Китая заняли стратегически важную железнодорожную станцию Цзечуань (провинция Шаньдун).

Во время боев за этот пункт гоминдановские войска потеряли убитыми, ранеными и пленными почти 10 тыс. человек.

СЕВЕРНАЯ ШЭНЬСИ, 26 марта. (ТАСС). По сообщению агентства Синьхуа, в ходе боев в районе железной дороги Цзинань—Циндао Народно-освободительная армия заняла 10 уездных городов и 6 железнодорожных станций. При этом был захвачен в плен 21.931 гоминдановский солдат и офицер, а убито и ранено—2.300 человек. (Сюда не входят разгромленные гоминдановские войска при занятии Цзечуани).

Захвачено 222 артиллерийских орудия, 570 пулеметов и т. д.

СЕВЕРНАЯ ШЭНЬСИ, 26 марта. (ТАСС). По сообщению агентства Синьхуа, в северной части провинции Цзянсу войска Народно-освободительной армии заняли торговый центр Илинь (в 20 милях юго-западнее Фоусина). В боях за Илинь гоминдановские войска потеряли убитыми, ранеными, пленными 6 тыс. солдат и офицеров. Несмотря на то, что гоминдановцы трижды применяли отравляющие вещества, войска Народно - освободительной армии разгромили 113-ю бригаду.

—о—

ВОЛНА ЗАБАСТОВОК В ИТАЛИИ

РИМ, 26 марта. (ТАСС). Как сообщает агентство АНСА, служащие счетной палаты, приняв к сведению обещание правительства рассмотреть их требование, решили временно прервать забастовку.

В последние дни забастовочное движение распространилось на другие категории государственных служащих. 22 марта прекратили работу служащие судебных органов, 24 — служащие отдела печати при канцелярии совета министров, 25—работники системы социального обеспечения. Сегодня об'явлена забастовка в торговой сети. В связи с этим закрыто большинство магазинов и торговых предприятий.

РИМ, 26 марта. (ТАСС). Как сообщает агентство АНСА, служащие отдела печати при канцелярии совета министров об'явили вчера забастовку, протестуя против того, что в «Гадзетта уффичиале» не был опубликован декрет, касающийся работников печати, зрелищных предприятий и туристских организаций. Этот декрет был подписан президентом республики примерно 3 месяца тому назад.

—о—

На международном шахматном турнире

ГААГА, 26 марта. (ТАСС). Вчера в Гааге состоялся 10 тур шахматного матч-турнира на первенство мира. Этим туром заканчивается первая часть турнира. 30 марта участники его выезжают в Москву для продолжения борьбы за звание чемпиона.

Керес, играя вчера против Ботвинника, избрал так называемую защиту Нимцовича. Ботвинник применил обычную для него систему дебютного развития, получив преимущество двух слонов. Затем Керес сделал ряд плохих ходов. Ботвинник предпринял атаку на королевском фланге, пожертвовал ладью, и под угрозой неизбежного мата Керес сдался на 23 ходу.

В испанской партии Эйве—Решевский первые шесть ходов совпадали с партией Эйве—Керес из первого тура. Далее дебютную часть Решевский разыграл оригинально. Получилась весьма любопытная позиция, в которой до 20 хода противники не сделали рокировки, что в испанской партии очень редкое явление. К этому моменту позиция Эйве заслуживала предпочтение. После длительной и сложной игры Решевский попал в цейтнот и допустил ошибку. Партия отложена с лишней фигурой у Эйве за пешку. Завтра эта партия будет доиграна. Таким образом Ботвинник закончил первую часть турнира с блестящим результатом: 6 очков из 8 возможных. У Кереса и Смыслова—по 4 очка из 8, у Решевского—4 очка из 7 и одна отложенная партия, у Эйве—одно очко из 7 и одна отложенная партия.

Ответственный редактор Г. Г. ВЕЛЬШ.

СЕГОДНЯ В КИНО:

Кинотеатр «Комсомолец»—**«АЛИШЕР НАВОИ».**

АДРЕС РЕДАКЦИИ: г. Курск, ул. Ленина, 77. Телефоны: ответ. редактор — 90, зам. ответ. редактора—46, ответственный секретарь—2-60, отделы: пропаганды, культуры—9-47, партийной жизни, советско-торговый—4-41, сельскохозяйственный—3-90, промышленности—3-56, информации—9-31, писем—9-33; начальник издательства и директор типографии—2-68, коммерческая типографии—2-54, отдел об'явлений и бухгалтерия—1-42, междугородний (прямой) — 19.

ИЕ 65218 Типография газеты «Курская правда». Тираж 90.000 Зак. 1525

Пролетарии всех стран, соединяйтесь!

КУРСКАЯ ПРАВДА

ОРГАН КУРСКОГО ОБКОМА ВКП(б), ГОРКОМА ВКП(б) И ОБЛАСТНОГО СОВЕТА ДЕПУТАТОВ ТРУДЯЩИХСЯ.

ВОСКРЕСЕНЬЕ
28
МАРТА
1948 г.
Год издания 30-й

№ 63 (7738)

СЕГОДНЯ В НОМЕРЕ:

V областная партийная конференция. Состав Курского обкома ВКП(б), избранного V партконференцией — 1 стр.

Указ Президиума Верховного Совета СССР о присвоении звания Героя Социалистического Труда звеньевой семеноводческого совхоза «Рудавский» Министерства совхозов СССР в Курской области **Пыхтиной А. И.** — 1 стр.

К 80-ЛЕТИЮ СО ДНЯ РОЖДЕНИЯ А. М. ГОРЬКОГО. Великий писатель, гордость народа — 3 стр.

И. Груздев. Горький — 3 стр.

И. Тойбин. Рождение Человека — 3 стр.

А. Шумский, А. Кораблев. «Самая уродливая цивилизация нашей планеты» — 4 стр.

Я. Мазор. Международный обзор — 4 стр.

Телеграммы из-за границы — 4 стр.

ПОЛНОЦЕННЫЙ СОВЕТСКИЙ РУБЛЬ НАДО РАСХОДОВАТЬ РАЗУМНО!

Служащий Вильнюсского мясокомбината тов. Д. Яковишин обратился в «Правду» с письмом, в котором сообщил о странных «порядках», установившихся на комбинате. В бухгалтерии, где по штатному расписанию полагалось бы иметь 7 человек, работает 11. Без всякой надобности создан специальный «сырьевой отдел», где в ученой должности зоотехника пребывает... агент по снабжению. Приемщик птицы почему-то числится «начальником птицецеха», а раз начальник, то и оклад начальника. Управленческий аппарат ОРС'а раздут—он состоит из 9 сотрудников, хотя работу могли бы с успехом выполнять три—четыре человека.

Наша партия воспитывает в советских людях высокое чувство понимания государственных интересов, и тов. Яковишин, как и подобает советскому патриоту, не мог равнодушно взирать на факты бесхозяйственности.

Государственная штатная комиссия при Совете Министров СССР обратила внимание на сигнал тов. Яковишина, пересмотрела штаты Вильнюсского мясокомбината и сократила их на 26 человек без всякого ущерба для дела. Вернее сказать—с большой пользой для дела, ибо сбереженные деньги пригодятся государству, а высвободившиеся работники сумеют приложить свой труд там, где в них ощущается действительная нужда!

О чем говорит этот факт?

Прежде всего о том, что, несмотря на строжайшие указания правительства о бережливости, о борьбе со штатными излишествами, о всяческой экономии государственных средств, в некоторых местах не ведут счет деньгам, нарушают режим экономии и наносят ущерб государству.

Письмо тов. Яковишина сигнализировало не о каком-то частном, единичном случае. Как показали прения на последней сессии Верховного Совета РСФСР, вопрос о рациональных и экономных штатах имеет большое государственное значение. Улучшение штатной структуры, несомненно, является средством сохранения для государства многих миллионов рублей.

Так, депутат тов. Смирнов говорил на сессии о том, что в Пензенской области имеется значительное число заготовительных контор с раздутыми штатами. В этой области аппарату заготовителей «Главтабаксырье» за полгода было выплачено 228.000 рублей заработной платы, а заготовил этот аппарат продукции всего на 63.000 рублей. Аппарат «Птицепрома» получил за полгода более 322.000 рублей заработной платы, а заготовил яиц, птицы, пуха и пера на 201.000 рублей. «Как видите,—заявил тов. Смирнов при общем смехе депутатов,—эта заготовительная организация также не покрывает своих издержек ни пером, ни пухом». Депутат из Горьковской области тов. Жильцов сообщил о том, что в городе Горьком только Министерство пищевой промышленности имеет шесть контор: «Главснаб», «Росглавпищеснаб», «Горпищезаготснаб», «Облпищеснаб», «Главсахаросбыт», «Консервсбыт»... Не многовато ли сих снабов и сбытов? Депутат с полной убедительностью доказывал, что из имеющихся в Горьковской области девяти десятков снабженческих и сбытовых контор значительную часть можно было бы ликвидировать без всякого ущерба. По одной только Горьковской области можно на этом сэкономить 5 миллионов рублей в год и высвободить для полезной производительной работы в промышленности около тысячи человек.

«Уметь расходовать средства разумно, расчетливо,—это важнейшее искусство, которое не дается сразу»,—так говорил товарищ Сталин двадцать с лишним лет назад. За эти годы наши кадры очень многому научились. Внедрение хозяйственного расчета позволило нашему государству сохранить громадные средства для дела индустриализации страны, для коллективизации сельского хозяйства, для культурного строительства. Социалистическая экономика по своей природе не терпит расточительства. В борьбе за экономию, за рентабельность, за социалистические накопления в нашей стране участвуют широкие массы трудящихся. Тем не менее задача овладения важнейшим искусством разумного расходования средств является животрепещущей и теперь. Об этом говорят примеры о раздутых штатах. Об этом говорят и другие факты.

Взять хотя бы вопрос о расходах на содержание театров. До последнего времени в театрах, подведомственных Комитету по делам искусств, существовала неправильная, порочная практика, когда основным источником финансирования их деятельности были не доходы, получаемые от продажи билетов, а дотации из государственного бюджета. К тому же и местные органы власти сверх бюджетных ассигнований выделяли театрам дополнительные средства, поощряя иждивенчество и бесхозяйственность. Театры не заботились о хорошем репертуаре, об увеличении числа постановок, о лучшем обслуживании зрителей. Разве можно сомневаться в том, что наши театры при хорошей работе сумеют быстро перейти на самоокупаемость?

Жизнь показывает, что и очень многие промышленные предприятия, если вести дело по-большевистски, вполне могут обойтись без государственной дотации. Не случайно письмо девяти директоров московских заводов товарищу Сталину об отказе от государственной дотации нашло живейший отклик на очень многих фабриках и заводах, которым министерства по инерции планировали на нынешний год дотацию. Осуществление подлинного хозяйственного расчета, применение новой техники, повышение производительности труда, настойчивая механизация производства—все это огромные источники повышения рентабельности наших предприятий и увеличения их накоплений. Министерства и главные управления должны глубоко разобраться в экономике каждого предприятия и принять меры к тому, чтобы число заводов, прибегающих к государственным дотациям, сокращалось с каждым месяцем.

Большую работу могут проделать в этом отношении финансовые органы, банк, органы государственного контроля, ревизионный аппарат министерств. Дело ведь не в том, чтобы ограничивать свою деятельность обследованиями и актами, в которых фиксируются, регистрируются уже допущенные потери и перерасходы. Надо не только вскрывать факты преступного отношения к государственным средствам и строжайше наказывать виновных, но и предупреждать потери, неустанно работать над совершенствованием аппарата, вскрывать источники экономии.

Наша партия всегда подчеркивала громадное значение режима экономии для успехов социалистического строительства. Особенное значение приобретают вопросы экономии сейчас, после осуществления денежной реформы. Наша страна имеет теперь полноценный советский рубль. Этот рубль будет тем крепче, чем экономнее он будет расходоваться. Успех денежной реформы должен быть закреплен нашей бережливостью в хозяйстве.

Партийные организации должны сейчас больше, чем когда-либо прежде, поворачивать внимание хозяйственных кадров к вопросам экономики, к качественным показателям, к себестоимости, к хозрасчету, воспитывая во всех работниках нашего государственного аппарата большевистскую непримиримость к бесхозяйственности, расчетливость, умение оберегать государственные средства от распыления, от расхищения. Тогда государство наше станет еще богаче, сумеет достигнуть еще более высоких темпов хозяйственного и культурного строительства. Увеличение накоплений создаст новые возможности для выполнения пятилетки в четыре года!

(Передовая «Правды» за 27 марта).

V ОБЛАСТНАЯ ПАРТИЙНАЯ КОНФЕРЕНЦИЯ

Состав Курского обкома ВКП(б), избранного V партконференцией

ЧЛЕНЫ ОБКОМА ВКП(б)

Авилов М. С.
Александров А. И.
Архипов Г. Г.
Архипова Т. И.
Белолипецкий С. Е.
Богомазова П. Е.
Вахнин А. М.
Вельш Г. Г.
Волков П. Д.
Володин П. Л.
Волчков В. В.
Гаврилов М. А.
Голубев Н. В.
Гончаров П. Н.
Горшелев А. С.
Губанов М. Н.
Даниленко С. Н.
Данков С. М.
Доронин П. И.
Дмитриев А. Я.
Еременко А. М.
Ивашура А. М.
Игнатов С. А.
Калужских Т. Г.
Калмыкова Е. Н.
Калиничева Е. И.
Капустин М. П.
Киреев М. Г.
Кислов В. М.
Кобзев В. Г.
Коваль В. А.
Коновалов Е. Ф.
Крылов П. Д.
Куксова Г. И.
Куликов И. С.
Кубриков И. Д.
Лотухов Н. П.
Малеев М. Г.
Марасанов А. К.
Масленникова Н. А.
Маслов Я. Ф.
Мудракова Л. С.
Мухин П. М.
Некрасов А. С.
Некрасова З. Г.
Обыденных В. Р.
Оноприенко М. Е.
Павлов М. А.
Панов В. А.
Панченко Н. И.
Песоцкий Т. И.
Придворов А. И.
Пугин В. И.
Рогозов Д. И.
Рыбинский М. А.
Сентюрев П. А.
Сидорова Н. В.
Старостин П. Н.
Суколенов П. Г.
Тихонов В. И.
Третьяков В. М.
Ухмылов Г. А.
Федосюткин А. Д.
Филиппенко В. А.
Хоменко И. Г.
Чавчанидзе Ш. М.
Чеботарева А. Ф.
Черепухин С. И.
Черников С. И.
Чугунов А. А.
Яковлев А. Ф.

КАНДИДАТЫ В ЧЛЕНЫ ОБКОМА ВКП(б)

Алехин В. П.
Артамонова П. И.
Асиновский С. И.
Богданов И. И.
Богатых К. П.
Гринев Г. Д.
Енина Т. Г.
Забродин И. М.
Зубков Е. Д.
Иванова В. П.
Кальной В. П.
Капустин П. Г.
Карягин Г. С.
Кирин Г. А.
Корольченко П. П.
Кривошеев С. Г.
Максимова Е. П.
Меньшиков Ф. К.
Романцов В. Д.
Степаненко Н. Г.
Чеботарев Г. П.
Чудесников Т. А.
Яковлев П. Т.

ЧЛЕНЫ РЕВИЗИОННОЙ КОМИССИИ

Марченко А. Н.
Митасов Ф. Е.
Плюснин П. Д.
Солодовников Н. Г.
Самойлов Г. А.
Федоренко Н. И.
Шутович А. И.

Утреннее заседание 26 марта

На утреннем заседании 26 марта продолжалось обсуждение отчетного доклада тов. П. И. Доронина.

Секретарь Валуйского райкома ВКП(б) тов. **Тихонов** посвятил свое выступление вопросам организационно - партийной и партийно - политической работы.

— Партийные организации,—говорит тов. Тихонов,—вместо усиления требовательности к советским органам, продолжают до сих пор подменять их, занимаются мелочной опекой, в ущерб главному — организаторской и политической работе в массах.

Очень характерно, что в райкомы редко кто, в том числе и секретари парторганизаций, приходят за советом, — как лучше организовать политическую работу, соревнование, подготовить партийное собрание или наладить учебу. Наоборот — идут за помощью в получении запчастей для тракторов, в доставке горючего, угля и т. д. Сами райкомы своей практикой приучили людей итти в райком за всякой мелочью. Но происходит это потому, что и обком уделяет мало внимания организационной и политической работе.

Не однажды на пленумах обкома партии стоял вопрос о том, что пора поднять роль советских и хозяйственных органов, повысить их ответственность за хозяйство районов, чтобы разгрузить райкомы от несвойственных им дел, но решения не выполняются. Это, видимо, будет продолжаться до тех пор, пока сам обком не изменит своего стиля руководства советскими и хозяйственными организациями и не станет требовательнее относиться к ним.

Тов. Тихонов критикует бюрократический стиль работы облисполкома, подменяющего живое руководство бумажной перепиской, затем останавливается на вопросах планирования.

Вопросам подбора, расстановки и воспитания кадров в областной парторганизации было посвящено выступление секретаря обкома ВКП(б) по кадрам тов. **Гаврилова.**

— Основные кадры нашей области, — говорит тов. Гаврилов, —хорошо проявили себя на фронте и в партизанской борьбе с врагом, большинство их успешно справляется и с работой в послевоенное время. Однако в работе с кадрами еще немало серьезных недочетов, на которые справедливо указал в своем докладе тов. Доронин и делегаты конференции.

Подбор, расстановка и воспитание кадров, изучение людей на практической работе и правильное использование их решают успех любого нашего дела. Между тем, отдел кадров сводил свою работу к назначению и смещению работников, не следил за их деловым и политическим ростом, мало помогал отделам кадров райкомов и горкомов и ведомственных органов.

Совершенно справедливо указывают, что отделы кадров обкома, райкомов и горкомов партии, вместо повышения ответственности руководителей ведомств и организаций за их работу с кадрами, превращаются в своеобразные бюро по выполнению заявок различных ведомств о подборе работников. Это порождает безразличное, безответственное отношение руководителей ведомств в работе с кадрами. Взять хотя бы такой вопрос, как подготовка работников массовых профессий для различных участков хозяйства области. XXVI пленум обкома ВКП(б) разработал на 1948 год детальную программу подготовки и переподготовки кадров всех систем и ведомств, возложив на их руководителей ответственность за выполнение решения обкома. Но именно этой ответственности и нехватило. Дело доходит до того, что, например, управление сельского хозяйства, чтобы отчитаться перед министерством, нимало не смущаясь, обращается в обком партии... за сведениями о ходе подготовки механизаторских и колхозных кадров!

Много недочетов в работе обкома, райкомов и горкомов с промышленными и транспортными кадрами. Особенно неблагополучно положение в промысловой кооперации. Беспринципное отношение ее руководителя т. Синько к подбору работников привело к засорению артелей жуликами и проходимцами, наносящими огромный ущерб государству. В результате артели работают плохо, что, кстати, не тревожит промышленный отдел обкома и т. Годовицина, не принимающего мер к исправлению положения в промкооперации.

Далее тов. Гаврилов останавливается на вопросе работы с колхозными кадрами. Несмотря на то, что в этом достигнуты некоторые успехи, в частности закрепление и учеба председателей колхозов, в ряде районов—Хомутовском, Солнцевском, Стрелецком, Щигровском, Конышевском, Кореневском—до сих пор в ходу неправильное отношение к руководящим колхозным работникам.

Тов. Гаврилов говорит далее о недостаточном привлечении женщин к руководящей работе.

Выступивший в прениях секретарь Белгородского горкома ВКП(б) тов. **Волков** остановился на вопросах промышленности и строительства. Он говорит о том, что сделано парторганизацией для восстановления предприятий, железнодорожного узла, городского хозяйства, об успехах новаторов производства, о борьбе парторганизаций за рентабельность производства. Признавая правильной критику работы Белгородской парторганизации, тов. Волков говорит о недочетах в работе обкома ВКП(б).

— Я считаю неправильным, когда обком, глубоко занимаясь вопросами сельского хозяйства, почти упускает из виду работу промышленности, слабо руководит крупными новостройками. Отраслевые отделы обкома, вместо обобщения опыта партийно-политической работы на предприятиях, нередко ограничиваются сбором сведений. Обком мало занимается благоустройством городов и культурным строительством.

Тов. Волков говорит о необходимости улучшить обеспечение новостроек рабочей силой и стройматериалами, упорядочить финансирование и критикует облисполком за невнимание к производству местных стройматериалов.

Секретарь парторганизации колхоза «Парижская коммуна» Ивнянского района тов. **Жуков** в своем выступлении подверг критике управление сельского хозяйства за то, что оно не проявляет заботы о снабжении колхозов простейшим конным инвентарем и о строительстве помещений для колхозных ферм, за бюрократические методы руководства колхозами.

— Агроном,—говорит т. Жуков,—нередко вместо того, чтобы пойти в звено, рассказать, что и как надо сейчас делать в подготовке к севу, занимается сбором сводок.

Выступающий подчеркивает, что строительство ферм тормозится отсутствием лесоматериалов.

— Рядом с колхозом—лес, где получают древесину Обоянский и другие районы, а нас заставляют ехать за лесом в Брянскую область. Это значит, что в планировании имеются крупные недочеты!

Председатель колхоза им. Чкалова Ивнянского района тов. **Калмыкова** говорит в своем выступлении о необходимости поднять боеспособность парторганизаций и улучшить политическое воспитание коммунистов. Подготовка к севу отстает потому, что многие парторганизации слабо руководят соревнованием колхозников. Это является следствием того, что еще невысок политический уровень коммунистов.

— У нас в парторганизации 15 коммунистов,—говорит т. Калмыкова,—большинство их недавно прибыло из армии, их надо учить, но учеба в районе не налажена, школы не работают, а работники отдела пропаганды обкома не помогли району наладить политическое образование коммунистов.

Тов. **Кобзев**—секретарь Фатежского райкома ВКП(б) напоминает делегатам конференции о серьезном сигнале «Правды», которая 11 января писала о том, что успехи, одержанные областью в прошлом году, породили самоуспокоенность и зазнайство, в результате чего область отстала с подготовкой к севу.

— Самоуспокоенность и зазнайство, — говорит т. Кобзев, — появляются там, где плохо поставлена организационная и политическая работа. А у нас ей уделяется недостаточное внимание. Проходила важнейшая кампания — отчетно - выборные собрания. Но обком не позаботился созвать секретарей райкомов на совещание или семинар по этому вопросу.

Далее т. Кобзев говорит о необходимости больше помогать отстающим районам. Фатежский район после нескольких лет отставания в 1947 году успешно закончил хозяйственный год, но попрежнему нуждается в помощи. В районе не освоено еще до 30 процентов земли. В 1948 году площадь ярового сева увеличивается на 4,5 тыс. га, а средства производства остались прежними. Облисполком в июне 1947 года принял решение об организации еще одной МТС, но до сих пор его не выполнил.

— Постановление ЦК партии от 15 ноября 1944 года по докладу Курского обкома вскрыло серьезные недостатки в организационно - партийной работе, — говорит в своем выступлении зав. оргинструкторским отделом обкома ВКП(б) тов. **Сидорова.** —Центральный Комитет отметил, что обком недооценивает задачи организационного укрепления существующих и создания новых парторганизаций на решающих участках хозяйства. Поэтому обком и его оргинструкторский отдел сосредоточили главное внимание на расширении сети первичных парторганизаций, особенно в колхозах, и повышении их боеспособности, на улучшении руководства ими со стороны райкомов и распространении опыта партийной работы. Мы стремились научить секретарей первичных организаций и райкомы—как надо работать.

Бюро обкома обсуждало отчеты о работе парторганизаций колхозов им. Ленина, «Большевик», им. ОГПУ, им. Карла Маркса, Чернянской МТС. Опыт передовых организаций широко освещался в «Курской правде» и специальных брошюрах.

Однако, как правильно отмечалось на районных конференциях и здесь на областной, в организационно - партийной работе еще много недостатков. Мы еще не добились того, чтобы все райкомы повседневно руководили первичными организациями, в результате они не всегда успешно решают задачи хозяйственной и политической работы в колхозах.

—Весьма серьезным недостатком орготдела, — говорит т. Сидорова,—является то, что мы неудовлетворительно боролись за выполнение постановления ЦК ВКП(б) «О росте партии и мерах по усилению партийно-организационной и партийно-политической работы со вновь вступившими в ВКП(б)». ЦК партии предлагал главное внимание уделить воспитанию молодых коммунистов. Однако некоторые райкомы увлеклись погоней за количественным ростом организаций. Отдел проглядел и своевременно не поправил Белгородский, Скороднянский и особенно Дзержинский райкомы, допускавшие огульный подход к приему в партию.

Секретарь Волоконовского райкома ВЛКСМ тов. **Поддубная** говорит о недостатках в руководстве комсомолом.

Секретарь Дмитриевского райкома тов. **Федосюткин** в начале своего выступления вспоминает о боевых делах дмитриевских большевиков во время Отечественной войны, героически боровшихся с врагом в его тылу. Он останавливается далее на серьезных недостатках в послевоенной работе районной партийной организации.

—Главная причина отставания Дмитриевского района, — говорит тов. Федосюткин, — кроется в ошибочном, порочном стиле бывшего руководства райкома, которое связало себя мелкими хозяйственными делами, запустив политическую работу в массах. Обком партии не сумел своевременно разобраться в ошибках райкома и не помог перестроить работу.

После районной партийной конференции, вскрывшей запущенность политической работы, коммунисты энергичнее повели борьбу за восстановление сельского хозяйства, промышленность и культуры района.

Тов. Федосюткин подвергает резкой критике исполком областного совета и его аппарат за его нежелание прислушиваться к нуждам районов, склонность к бюрократическому стилю руководства, за элементы беспринципности и примиренчества к недостаткам.

— Возьмите электрификацию колхозов. Облисполком плохо руководит ею. Подрывается сама инициатива колхозов, их стремление к тому, чтобы электричество вошло в быт деревни.

Волокита начинается с проектирования. Колхоз им. Карла Маркса в прошлом году уплатил «Сельэлектро» 10 тысяч рублей за составление проекта, но он до сих пор не составлен. Трест «Сельэлектро» не выполняет решения партии об электрификации колхозов, а облисполком мирится с тем, что эту организацию возглавляют безответственные люди.

Секретарь обкома ВКП(б) по пропаганде тов. **Павлов** посвящает свое выступление состоянию марксистско - ленинского воспитания коммунистов.

В постановке политического образования коммунистов еще много крупных недостатков. Партийные организации порой беззаботно относятся к тому, что многие коммунисты не учатся, в ряде кружков и политшкол учеба проходит по-казенному, на низком идейном уровне, и коммунисты не получают глубоких знаний.

— Значительная доля вины за эти недочеты лежит на отделе пропаганды обкома, — говорит т. Павлов. — Мы не показали примера райкомам, как надо контролировать самостоятельную учебу коммунистов, редко обсуждали на бюро обкома эти вопросы, не организовали распространение опыта пропагандистской работы первичных парторганизаций. Недостаточна методическая помощь политшколам и кружкам и их руководителям.

Надо организованно закончить учебный год и там, где завершено изучение программы, устроить зачетные занятия, а летом изучать вопросы текущей политики. Политшколы и кружки, которые не смогут пройти программу к 1 мая, должны закончить ее в течение лета.

Необходимо постоянно работать с пропагандистами. Каждый руководитель парторганизации сам должен быть пропагандистом.

Тов. Павлов говорит о том, что делегаты конференции совершенно справедливо критикуют недостатки в работе отдела пропаганды. Далее он обращает внимание конференции на еще имеющиеся факты низкопоклонства перед буржуазной культурой, встречающиеся в учебных заведениях, в том, числе в Рыльском, Суджанском и Курском педучилищах, и на необходимость решительной борьбы с ними. Обком мало вмешивался в работу органов народного образования, культуры и искусства. Облисполком плохо руководил этой областью работы. Мало изменилось положение и сейчас.

(Окончание на 2 стр.).

УКАЗ ПРЕЗИДИУМА ВЕРХОВНОГО СОВЕТА СССР

О присвоении звания Героя Социалистического Труда звеньевой семеноводческого совхоза „Рудавский“ Министерства совхозов СССР в Курской области ПЫХТИНОЙ А. И.

В соответствии с Указом Президиума Верховного Совета СССР от 29 марта 1947 года за получение высокого урожая ПШЕНИЦЫ при выполнении совхозом плана сдачи государству сельскохозяйственных продуктов в 1947 году и обеспеченности семенами зерновых культур для весеннего сева 1948 года присвоить звание ГЕРОЯ СОЦИАЛИСТИЧЕСКОГО ТРУДА с вручением ордена ЛЕНИНА и золотой медали «СЕРП И МОЛОТ» ПЫХТИНОЙ Анне Илларионовне — звеньевой семеноводческого совхоза «Рудавский», получившей урожай пшеницы 31,65 центнера с гектара на площади 8 гектаров.

Председатель Президиума Верховного Совета СССР Н. ШВЕРНИК.
Секретарь Президиума Верховного Совета СССР А. ГОРКИН.

Москва, Кремль. 27 марта 1948 г.

V областная партийная конференция

(ОКОНЧАНИЕ)

Пора воспитание коммунистов поставить в центре всей работы райкомов и первичных парторганизаций. Это сейчас—самое главное. Задачи коммунистического воспитания трудящихся со всей остротой ставят как первоочередное дело поднятие идейно-теоретического уровня коммунистов. Вот почему никак нельзя мириться с запущенностью в политическом образовании членов и кандидатов партии. Надо решительно устранять недочеты как в организации, так и в качестве нашей идеологической работы.

Секретарь Черемисиновского райкома ВКП(б) тов. **Коломенский** говорит о некоторых успехах, достигнутых районом в восстановлении хозяйства, разоренного войной и оккупацией. В прошлом году район своевременно справился с уборкой, досрочно выполнил план хлебопоставок, колхозы сдали государству сверхплана 35 тысяч пудов хлеба. Однако после этого райком ослабил организационную и политическую работу, плохо развертывал соревнование среди колхозников. 11 февраля бюро обкома подвергло работу райкома и его первого секретаря серьезной критике. После решения бюро обкома положение в районе стало исправляться, но еще многое в подготовке к севу не сделано, в частности не закончен ремонт тракторов и прицепного инвентаря.

Тов. Коломенский указывает, что Черемисиновский район отставал еще и до войны, но обком партии слабо помогает райкому преодолеть отставание.

Заместитель председателя исполкома областного совета тов. **Смирнова** обращает внимание конференции на медленное выполнение решения февральского Пленума ЦК ВКП(б) по животноводству. Особенно плохо восстанавливается поголовье скота в Больше-Солдатском, Иванинском, Поныровском, Советском, Золотухинском и Беленихинском районах.

— Развитие животноводства в области отстает потому, — говорит тов. Смирнова, — что облисполком, партийные, советские и сельскохозяйственные органы неконкретно руководят этим важнейшим делом, не берутся за разрешение таких вопросов, как создание прочной кормовой базы, строительство, племенное животноводство.

— Итоги деятельности областной партийной организации свидетельствуют о правильной политической линии обкома партии и удовлетворительной его практической работе, — говорит в своем выступлении секретарь Щигровского райкома партии тов. **Даниленко**, — но конференция должна сосредоточить главное внимание на недостатках и мерах по их устранению. Наиболее серьезные недочеты мы ощущаем в работе сельхозотдела. Вчерашнее выступление тов. Черепухина показало, что он не понял высоких требований, которые пред'являют делегаты конференции к сельхозотделу обкома. Он совершенно не затронул принципиальных, коренных вопросов руководства сельским хозяйством и не нашел в себе мужества признать работу отдела неудовлетворительной.

Аппарат отдела занимается главным образом подготовкой проектов решений бюро обкома и собиранием сведений, райкомы не чувствуют его организующей роли.

Важнейшими вопросами посева и выращивания многолетних трав, восстановления травопольных севооборотов в колхозах, на которые обращено особое внимание в решениях февральского Пленума ЦК ВКП(б), сельскохозяйственный отдел не занимался.

Тов. Черепухин на каждом пленуме обкома говорит об отстающих районах, называет средние цифры, но в существе дела он не хочет разобраться. В Щигровском районе в 18 колхозах с площадью 12.400 гектаров нет не только ни одной пары волов, но даже ни одного бычка, хотя пять лет контрактовали телят. Все дело в том, что в сельхозотделе довольствовались общей цифрой — 100,7 процента выполнения плана по животноводству — и не интересовались, как райком осуществляет дифференцированное руководство колхозами, почему он не помогает отстающим подтянуться. А тов. Черепухина, оказывается, в Щигровском районе интересует развитие пчеловодства. Но ведь не в этом самое главное.

Сельскохозяйственный отдел не знает, сколько коммунистов—звеньевых, сколько их в звеньях, как работают первичные организации в колхозах и МТС, не интересуется состоянием парторганизаций, методами партийного руководства сельским хозяйством.

Редактор газеты «Курская правда» тов. **Вельш** в своем выступлении обратил внимание делегатов конференции на постоянную помощь Центрального Комитета партии областной партийной организации. Одним из проявлений заботы ЦК ВКП(б) было решение ЦК о работе газеты «Курская правда», принятое в 1946 году.

Выполняя это решение, газета некоторым образом улучшила свою работу, однако, недостатков в ней попрежнему еще много, так как масштаб задач, возрастающий уровень работы парторганизации и под'ем культуры народа пред'являют к печати все более высокие требования. Тематика еще узка, газета недостаточно следит за жизнью, не всегда улавливает новое, многие важные вопросы и темы освещаются поверхностно, без глубокого анализа.

Газета дает мало материалов для районных работников, для нашего актива. Она еще не сумела обобщить опыт и показать правильное сочетание политической работы с хозяйственной. Критика порой носит поверхностный характер и мало чему учит людей.

Все это в значительной мере об'ясняется недостаточным уровнем кадров газеты, прежде всего ее собственных корреспондентов. Но при той помощи, которую оказывают «Курской правде» Центральный Комитет и обком партии, эти недостатки могут быть и будут устранены.

— На конференции, — говорит далее тов. Вельш, — очень серьезно обсуждается вопрос о совершенствовании методов руководства. Девять десятых наших промахов — следствие того, что мы еще не научились правильно сочетать партийно - политическую и хозяйственную деятельность. Партийные руководители вынуждены заниматься хозяйственными делами не только потому, что советские и хозяйственные работники не всегда могут самостоятельно с ними справиться. Мне кажется, причина этого серьезнее. Суть в том, что посредством административных методов руководить гораздо легче, чем организовывать партийную работу. Для того, чтобы руководить партийными организациями, надо обладать большими политическими знаниями и опытом, самому владеть большевистским стилем руководства, которым обладают далеко не все.

Тов. Моняков в своем вчерашнем выступлении ничего не сказал о партийной работе не потому, что он не понимает значения сочетания политической работы с хозяйственной, а потому, что набрать ворох цифр о работе сахзаводов легче, чем рассказать о партийной работе. Чтобы говорить о ней, надо ее знать, надо жить жизнью парторганизаций, руководить ими по-настоящему, а этого и нехватает тов. Монякову.

Подобных примеров можно привести много, они подчеркивают важность обучения наших кадров искусству большевистского руководства, умению работать с людьми, воспитывать их, подходить к хозяйственным вопросам с партийных позиций.

К сожалению, мы мало учим наши кадры искусству партийного руководства, в этом серьезно виноваты и газета.

Заместитель председателя исполкома областного Совета тов. **Ухмылов** в своем выступлении останавливается на состоянии местной и пищевой промышленности и промкооперации.

— В области создано много райпищекомбинатов, райпромкомбинатов, артелей, но они зачастую не выполняют планы потому, что не используют местных сырьевых ресурсов, не механизированы, не обеспечены транспортом. Нередко райпромкомбинаты проедают оборотные средства и существуют за счет дотации. В значительной мере во всем этом повинен облисполком, не принявший необходимых мер к устранению недочетов, и лично я, так как я отвечаю за работу промышленности.

Необходимо улучшить оснащение районной промышленности, укомплектовать ее умелыми руководителями. В этом ей обязаны серьезно помочь районные партийные организации.

Делегаты справедливо подвергли резкой критике облисполком. Ему нехватает дисциплины, настойчивости в выполнении своих решений. Мы проявляем недопустимый либерализм по отношению к заведующим отделами тт. Тонких, Захарову, Шелайкину, которые не выполняют решений исполкома.

Справедливо здесь критиковали промышленный отдел обкома партии. За все время своей работы в облисполкоме я ни разу не услышал от него совета, не получил помощи. Недавно проходили областные совещания актива легкой промышленности, местной, коммунального хозяйства, там присутствовал т. Годовицын, но ни на одном из этих совещаний он не выступил.

* * *

На утреннем заседании выступили также тт. **Кирин** — секретарь Ивнянского райкома партии, **Куликов** — директор Валуйской автобазы, **Яльцев** — директор медицинского института.

ском районе в прошлом году бросили учебу 100 человек. Причем райком партии, несмотря на указания обкома ВКП(б), никакой помощи этим ребятам не оказал.

В наших школах недопустимо низка успеваемость. В прошлом году 60 тыс. детей остались на второй год. Обучение их стоило государству миллионы рублей. В школах Беленихинского. Стрелецкого и Золотухинского районов в 5-х и 7-х классах 38 проц. неуспевающих. Это говорит о низком качестве работы школ.

В ряде школ преподавание еще ведется аполитично, на низком уровне. Неудовлетворительно поставлена внеклассная воспитательная работа. Мало в наших школах комсомольских организаций и пионерских отрядов. Из 94 тысяч учащихся старших классов у нас всего 18 тысяч комсомольцев. Необходимо в каждой школе создать комсомольскую и пионерскую организации.

Качество учебно - воспитательной работы в школах зависит прежде всего от учителей. Многие райкомы партии очень плохо работают с кадрами народного образования.

Машинист Белгородского паровозного депо т. **Губанов** критикует транспортный отдел обкома ВКП(б).

— В этом отделе, — говорит он,—видимо, принято руководить первичными организациями из кабинета, только с помощью бумажных директив. Инструктора транспортного отдела—редкие гости в нашем депо, не знают нашей жизни, наших трудностей.

Белгородское паровозное депо полностью восстановлено до довоенного уровня. Магистраль Курск — Белгород имеет автоматическую блокировку, как до войны. Наш коллектив неплохо выполняет государственные планы. Но успехи наши были бы большими, если бы руководящие партийные органы, в частности транспортный отдел обкома партии, лучше помогали нам в налаживании организационно - партийной работы.

В области много передовиков транспорта. Почему бы транспортному отделу не пригласить их на областное совещание, не обменяться опытом? Такого совещания с 1943 года не было. Нет слаженной коллективной работы между курским и белгородским железнодорожными узлами. Если белгородские паровозы приходят в Курск—на них смотрят, как на чужие, и паровозные бригады нередко просиживают здесь по 4—5 часов. Это приносит большой вред государству. И тут опять нужно пред'явить счет к транспортному отделу обкома, который равнодушен к этим фактам и не принимает мер к налаживанию дружной работы железнодорожных узлов.

Наше депо после отчетно-выборного собрания и городской партийной конференции лучше выполняет план под'емочного и промывочного ремонта, мы имеем некоторую экономию топлива. Готовясь к 5 областной партийной конференции, мы вступили в социалистическое соревнование, добиваемся рентабельности депо, многие паровозы переведены на хозрасчет. Мы, коммунисты, поставили перед собой задачу—раз'яснить каждому рабочему задания пятилетнего плана, добиться, чтобы он был во что бы то ни стало выполнен и перевыполнен в 4 года.

Секретарь обкома ВЛКСМ **т. Гончаров** говорит о партийном руководстве комсомольскими организациями.

— Областная комсомольская организация,—подчеркивает он,—за последний год значительно выросла. В комсомол приняты тысячи молодых рабочих и колхозников, создано 1390 новых комсомольских организаций. Комсомольцы были на передовых участках борьбы за урожай. Более 110 тысяч молодых колхозников участвовали в социалистическом соревновании. О возросшей роли комсомольцев в борьбе за хлеб красноречиво говорит и то, что третью часть колхозников, награжденных недавно правительством, составляют комсомольцы и молодежь. В каждом районе можно назвать не только имена отдельных комсомольцев, но и целые комсомольские организации, успешно ведущие политическую и организаторскую работу.

Но многие комсомольские организации плохо воспитывают молодежь, нуждаются в серьезной помощи партийных комитетов. Этой помощи они часто не получают. Партийные работники не всегда своевременно нацеливают комсомольцев на решение государственно-важных задач, не прививают им чувство ответственности за порученное дело.

Одной из важнейших задач комсомольской организации является систематическая пропаганда идей марксизма-ленинизма среди молодежи. Хорошую помощь в этом оказывает комсомольской организации Валуйский райком партии. 54 коммуниста руководят там комсомольскими политкружками, отдел пропаганды райкома партии постоянно следит за учебой комсомольцев, направляет ее, учит комсомольских пропагандистов. Опыт Валуйского райкома ВКП(б) нужно распространить во всех районах нашей области.

Тов. Гончаров указывает далее на то, что отдел пропаганды обкома партии очень мало еще помогает отделу пропаганды обкома комсомола, мало требует с него. Недостатков у нас много, но они преодолимы. Областная комсомольская организация ждет от обкома партии большего внимания и заботы.

— Задачи дальнейшего организационно-хозяйственного укрепления колхозов, — говорит зам. начальника областного управления сельского хозяйства тов. **Кузнецов**,—требуют от партийных организаций большего внимания кадрам. В ряде районов специалисты сельского хозяйства не имеют элементарных условий для работы. Райкомы партии мало заботятся об их политическом росте, о повышении их сознания, а это отражается на делах. Есть немало фактов, когда наши агрономы, зоотехники и другие специалисты трудятся не с полным напряжением сил, не всегда понимают задачи, стоящие перед районами. Долг партийных организаций позаботиться о политическом воспитании сельской интеллигенции.

Тов. Кузнецов обращает внимание конференции на серьезные недостатки в подготовке к весеннему севу.

— У нас есть все возможности,— заявляет он, — в оставшиеся дни завершить ремонт тракторного парка и очистку семян, на больших площадях провести подкормку озимых посевов.

Выступает секретарь областного комитета партии т. **Голубев**. Он говорит о том, как под руководством ЦК ВКП(б) при огромной помощи советского правительства и лично товарища Сталина наша область успешно восстанавливает разрушенное немцами хозяйство, как партийные организации поднимают трудящихся на досрочное выполнение сталинского пятилетнего плана.

— Задачи дальнейшего под'ема хозяйства и культуры,—заявляет тов. Голубев,—находятся в прямой зависимости от качества и содержания организационно-партийной и партийно-политической работы, от дальнейшего повышения уровня большевистского руководства всеми отраслями хозяйства и культуры, всеми участками идеологического фронта.

У нас в области больше 3 тысяч сельских и колхозных парторганизаций. Выросли кадры партийных работников. Настало время, когда обком партии должен все свое внимание обратить на укрепление первичных парторганизаций и особенно колхозных.

Тов. Голубев признает, что обком партии и его отделы во многих случаях не являются примером того, как нужно правильно сочетать партийно-политическую работу и руководство хозяйством. Обком партии нередко дублирует работу облисполкома. Правда, в этом повинен и облисполком, который в ряде случаев не справлялся с важными хозяйственно-политическими задачами. Нужно укреплять аппарат облисполкома и его отделов. Некоторые меры к этому уже приняты.

Существенным недостатком обкома партии в руководстве райкомами является отсутствие хорошей проверки исполнения.

У нас неплохо обобщается опыт передовиков сельского хозяйства, мы освещаем его в печати, издаем книги, брошюры, а вот с опытом партийной работы дело обстоит хуже. Он изучается плохо и также плохо распространяется в первичных парторганизациях. Этот недостаток нужно учесть и исправить.

В области руководства промышленностью мы чаще имеем дело с руководителями предприятий, а не с партийными организациями или стахановцами. А поэтому у нас иногда получается одностороннее и подчас неправильное представление о работе промышленности. Оно не позволяет во-время заметить недостатки и устранить их, выявить и использовать резервы предприятий, а в работе промышленного отдела обкома, пожалуй, больше бытуют методы голого администрирования.

Справедливая критика недостатков областного комитета партии, развернувшаяся на конференции,—это залог того, что уровень партийного руководства значительно поднимется. Опираясь на партийные организации, повседневно поднимая политическое сознание народа, областная партийная организация успешно справится с задачами послевоенной пятилетки.

Председатель исполкома областного совета депутатов трудящихся тов. **Волчков** обращает внимание делегатов на очередные хозяйственные задачи области.

— Несмотря на то, что после немецкой оккупации у нас были полностью разрушены МТС, несмотря на сильнейшую засуху, мы значительно увеличили посевную площадь, построили для колхозников, оставшихся без крова, 92 тысячи домов. Мы добились этого благодаря огромной помощи партии и правительства и лично товарища Сталина. Его отеческую заботу о нашей области мы чувствуем повседневно. В ответ на эту заботу мы должны трудиться так, чтобы область заняла прочное место в числе передовых областей страны.

Между тем мы сдали темпы, затянули подготовку к севу, до сих пор на полях стоят скирды необмолоченного хлеба. У нас еще не решены коренные вопросы развития сельского хозяйства: введение травопольных севооборотов, лесонасаждение, устройство оросительной системы, электрификация и т. д.

Тов. Волчков подробно останавливается на причинах, порождающих эти недостатки и серьезное отставание области. Он говорит, что нужно решительно изменить методы руководства хозяйством.

— Делегаты пред'являли справедливые претензии к облисполкому и его отделам,—указывает он.—Мы мало требовательны, поэтому решения наши часто не выполняются.

К руководству местными советами пришло много новых замечательных людей. Работа советов стала полнокровнее, но партийные организации должны лучше руководить советскими органами, не подменять их, а заботливо помогать молодым советским работникам.

Тов. Волчков говорит далее, что депутаты советов—избранники народа, должны чаще отчитываться перед своими избирателями. Исполкомы Томаровского, Кривцовского и ряда других райсоветов прошлого созыва так редко созывали на сессии своих депутатов, так мало привлекали их к работе, что за последние годы растеряли их. Этого нельзя допускать в дальнейшем.

Критика советских органов, облисполкома и его отделов поможет нам исправить недостатки и добиться новых успехов в восстановлении народного хозяйства.

* * *

На вечернем заседании конференция заслушала доклад мандатной комиссии. Председатель мандатной комиссии тов. Рогозов сообщил, что во всех партийных организациях выборы произведены правильно, в полном соответствии с инструкцией ЦК ВКП(б).

На V областной партийной конференции присутствуют 431 делегат с правом решающего голоса и 75 делегатов с правом совещательного голоса. На Сталинской и Больше-Троицкой районных конференциях делегатом V областной партийной конференции единогласно избран великий продолжатель дела Ленина, вождь партии и советского народа Иосиф Виссарионович Сталин. На Ленинской, Белгородской городской и Старооскольской конференциях делегатами областной партийной конференции единодушно избраны соратники товарища Сталина, его верные ученики секретари ЦК ВКП(б) т.т. Жданов А. А., Кузнецов А. А., Суслов М. А.

В числе делегатов конференции—работники партийных, советских и комсомольских организаций, рабочие и инженеры, колхозники, колхозницы и специалисты сельского хозяйства, работники культуры и науки. Половина состава конференции—делегаты с высшим и средним образованием, 144 человека, или 33 проц. делегатов,—молодые коммунисты, вступившие в партию в годы войны и послевоенное время.

Среди делегатов—234 участника Великой Отечественной войны, в том числе—27 партизан. Пять делегатов в боях за Родину заслужили высокое звание Героя Советского Союза. Это т. т. **Ульяненко, Дмитриев, Лиманский, Тулинов, Хацкевич.** 391 делегат, или 90,7 проц. состава конференции награждены орденами и медалями Советского Союза.

Среди делегатов V областной партийной конференции с правом решающего голоса 89 женщин, или 20,9 проц. общего состава конференции. Среди женщин-делегаток—6 секретарей райкомов партии, 5 председателей колхозов, 6 звеньевых, 13 секретарей первичных парторганизаций.

Конференция единогласно утверждает доклад мандатной комиссии.

Вечернее заседание 26 марта

На трибуне секретарь Обоянского райкома ВКП(б) тов. **Придворов**.

— Колхозники, колхозницы, рабочие МТС и совхозов Обоянского района, — говорит тов. Придворов, — добились первых успехов в восстановлении сельского хозяйства. Выращен неплохой урожай, досрочно выполнены обязательства перед государством.

Но возможностей у нас больше. Партийные организации еще слабо используют резервы района. Есть тракторные отряды, не выполнившие государственных заданий. Часть колхозников не выработала минимума трудодней. Это было причиной того, что мы не справились во-время с обмолотом, не вывезли сахарную свеклу.

На районной партийной конференции коммунисты резко критиковали райком за низкий уровень партийно - политической работы, за слабую помощь партийным организациям. Это вполне справедливые упреки. Но эти же недостатки относятся и к обкому ВКП(б). В 1947 году мы получили из обкома 143 телеграммы и 87 из них по хозяйственным вопросам. Когда секретарь райкома приезжает в обком, его прежде всего приглашают в сельхозотдел и требуют материал о сборе местных удобрений, ремонте машин и т. д. А вот в орготдел, в отдел пропаганды и агитации можно не заходить по году, и работников отделов это не будет беспокоить.

Тов. Придворов критикует порочный стиль промышленного отдела обкома партии, который не знает жизни предприятий области, не помогает им в разрешении важнейших вопросов. Особенно плохо работает отдел пищевой промышленности и его заведующий тов. Моняков.

Заместитель секретаря обкома ВКП(б) по транспорту тов. **Черников** обращает внимание делегатов конференции на самоотверженный труд коммунистов-железнодорожников. В области их более 4 тысяч. Транспортные партийные организации за последние годы сильно выросли и организационно окрепли. Это пред'являет новые, повышенные требования к руководству. Транспортный отдел плохо помогал первичным организациям.

— У нас в области, — говорит тов. Черников,—около 143 парторганизаций на линейных станциях. Если мы в какой-то степени еще помогаем узловым партийным организациям, то до коммунистов линейных станций не доходим совсем. На транспорте много замечательных стахановцев, таких, как машинисты Бородавченко, Обыденных и другие, которые присутствуют здесь. Но опыт их не получил широкого распространения, и в этом также повинны мы, потому что не научились сочетать партийно-политическую работу с руководством хозяйством.

— Ярким примером боеспособности нашей партийной организации, — говорит секретарь областного комитета партии тов. **Пугин**,—являются успехи прошлого года. Парторганизация сумела поднять народ на преодоление огромных трудностей, вызванных засухой. Однако было бы непростительной ошибкой переоценивать достижения, упиваться ими. В нашей работе много серьезных недостатков, за которые справедливо критикуют сегодня делегаты областной партийной конференции.

Тов. Пугин подчеркивает, что в руководстве партийных организаций сельским хозяйством также, как и в аппарате самого сельхозотдела обкома ВКП(б), еще нет должной оперативности, не изжито запаздывание в подготовке и проведении сельскохозяйственных работ. Главный недостаток сельхозотдела в том, что он, как и другие отделы, очень много внимания уделяет текущим, подчас мелким хозяйственным вопросам, которые должны решаться ведомственными органами. Конечно, партийный орган не может стоять в стороне от хозяйственных дел, но вникать в детали хозяйственной работы—это не значит утопать в них, размениваться на мелочи. А в нашей практике получается именно так, что сельхозотдел обкома утопал в текущих мелочах, сплошь и рядом подменял областное управление сельского хозяйства и заготовительные организации. А это порождало безответственность в областном управлении сельского хозяйства.

Тов. Пугин говорит далее о плохом использовании внутренних ресурсов. Они велики. В 1947 году мы имели большие простои тракторного парка. Они достигли 96 тыс. трактородней. За это время машины могли бы обработать такую площадь, для которой требуется тысяча новых 15-сильных тракторов.

Большие резервы кроются и в наших колхозах. Работа Героев Социалистического Труда Пелагеи Мартыновой, Анны Крыловой, Анны Лободенко, Натальи Славгородской и многих передовиков наглядно показывает, что может дать Родине хорошо организованное соревнование. К сожалению, не все это понимают. Во многих районах социалистическое соревнование организовано формально. Опыт передовиков плохо обобщается и популяризируется.

До начала весенне-полевых работ—считанные дни. Партийные организации должны послать коммунистов на решающие участки в колхозах. Организовать политическую работу в звеньях, добиваться, чтобы она была конкретной и мобилизующей. В этом залог успешного проведения весеннего сева, важнейшей хозяйственно-политической задачи, стоящей перед нашей областью.

Секретарь Воловского райкома ВКП(б) тов. **Асиновский** говорит, что областной комитет партии мало помогает отстающим районам, он критикует работу отдела кадров обкома, который несерьезно относится к подбору и расстановке кадров.

— К нам в район,—указывает тов. Асиновский,—нередко посылают непроверенных людей. Прислали недавно вторым секретарем райкома партии Литвинова. Это совершенно недостойный человек. Бюро райкома вскоре пришлось отстранить его от работы и исключить из партии. Есть и другие подобные факты непродуманного назначения работников. Разве так надо укреплять отстающие районы? Ведь люди, кадры прежде всего решают успех дела.

Далее тов. Асиновский говорит, что партийная конференция правильно подвергла критике работу отделов обкома. В Воловском районе есть серьезные недостатки в организации пропаганды, но инструктора и пропагандисты обкома редко приезжают к нам. Редко удается слушать нашим коммунистам квалифицированные доклады и лекции, а интерес к ним необычайно вырос. Отдел пропаганды должен по-настоящему помогать таким районам, как Воловский. Тов. Асиновский заверяет делегатов партийной конференции в том, что партийная организация района в 1948 году преодолеет отставание и выведет район в число передовых. К этому есть все условия: перевыполнен план сева озимых, вспахана зябь, колхозы неплохо подготовились к севу.

— Выполняя решения февральского Пленума ЦК ВКП(б), —заявляет секретарь Кореневского райкома партии тов. **Колычев**,—наша партийная организация проделала некоторую работу. Досрочно выполнены государственные обязательства и сдано сверх плана 58 тыс. пудов зерна. Однако в работе райкома есть недостатки. Они не позволяют району в течение пяти лет после освобождения от оккупации преодолеть отставание и выйти в число передовых районов области.

Главный недостаток — запущенность организационно-партийной и партийно-политической работы. Правда, в течение нынешней зимы мы наладили учебу коммунистов, стремились дойти до каждого коммуниста, добиваемся его авангардной роли на производстве, активного участия в общественной жизни. Такие парторганизации, как Александровская, Кремяновская и десятки других, стали крепкой опорой райкома партии в селах. Мы должны закрепить и умножить эти успехи.

Тов. Колычев пред'являет претензии к областному исполнительному комитету, который недифференцированно руководит районами. Когда речь идет о материальной поддержке, отстающие районы выпадают из поля зрения облисполкома.

— Чтобы не быть голословным, приведу следующий факт. В конце прошлого года по нашему ходатайству было вынесено многообещающее решение исполкома облсовета, из которого следовало, что нам окажут помощь тракторами и другими машинами, помогут в благоустройстве районного центра и т. д. На деле получилось совсем иначе. Вскоре на склад сельхозснаба пришли свекловичные сеялки. Нашим соседям—глушковцам выделяется 8 свекловичных агрегатов, а нам—всего два. Таких примеров много. Мы просим облисполком больше внимания уделять отстающим районам, быть отзывчивее к сигналам с мест. Это поможет нам полнее использовать свои резервы, добиться лучших успехов в восстановлении хозяйства.

Руководству партийных организаций народным образованием посвящает свое выступление заведующий облоно т. **Чудесников**.

— Трудящиеся нашей области,—говорит тов. Чудесников,— под руководством областной партийной организации проделали большую работу по восстановлению учреждений народного образования. К 5 областной партийной конференции мы имеем в области 3256 школ, т. е. на 2 школы больше, чем до войны. В этих школах обучаются 454 тысячи ребят. Но за ростом школ кроются существенные недостатки. Увеличение общего числа школ идет главным образом за счет начальных учебных заведений. Перед партийной организацией стоит задача увеличить количество семилетних и средних школ с тем, чтобы к концу пятилетки иметь полный охват детей, подлежащих обучению в седьмых и десятых классах.

Как работают наши школы? В Краснояружском, Кривцовском, Борисовском и ряде других районов школы неплохо подготовились к учебному году. Районные комитеты партии в этих районах заботятся о нуждах школ, помогают им. Совершенно иное положение в Конышевском, Октябрьском, Поныровском, Стрелецком и других районах, где школы не обеспечены даже топливом. В ряде районов учебные заведения плохо финансируются.

Но что еще хуже — в прошлом году мы не справились со всеобучем, допустили большой отсев учащихся. В Краснояружском районе в прошлом году бросили учебу 100 человек. Причем райком партии, несмотря на указания обкома ВКП(б), никакой помощи этим ребятам не оказал.

В наших школах недопустимо низка успеваемость. В прошлом году 60 тыс. детей остались на второй год. Обучение их стоило государству миллионы рублей. В школах Беленихинского. Стрелецкого и Золотухинского районов в 5-х и 7-х классах 38 проц. неуспевающих. Это говорит о низком качестве работы школ.

В ряде школ преподавание еще ведется аполитично, на низком уровне. Неудовлетворительно поставлена внеклассная воспитательная работа. Мало в наших школах комсомольских организаций и пионерских отрядов. Из 94 тысяч учащихся старших классов у нас всего 18 тысяч комсомольцев. Необходимо в каждой школе создать комсомольскую и пионерскую организации.

Качество учебно - воспитательной работы в школах зависит прежде всего от учителей. Многие райкомы партии очень плохо работают с кадрами народного образования.

Машинист Белгородского паровозного депо т. **Губанов** критикует транспортный отдел обкома ВКП(б).

— В этом отделе, — говорит он,—видимо, принято руководить первичными организациями из кабинета, только с помощью бумажных директив. Инструктора транспортного отдела—редкие гости в нашем депо, не знают нашей жизни, наших трудностей.

Белгородское паровозное депо полностью восстановлено до довоенного уровня. Магистраль Курск — Белгород имеет автоматическую блокировку, как до войны. Наш коллектив неплохо выполняет государственные планы. Но успехи наши были бы большими, если бы руководящие партийные органы, в частности транспортный отдел обкома партии, лучше помогали нам в налаживании организационно - партийной работы.

В области много передовиков транспорта. Почему бы транспортному отделу не пригласить их на областное совещание, не обменяться опытом? Такого совещания с 1943 года не было. Нет слаженной коллективной работы между курским и белгородским железнодорожными узлами. Если белгородские паровозы приходят в Курск—на них смотрят, как на чужие, и паровозные бригады нередко просиживают здесь по 4—5 часов. Это приносит большой вред государству. И тут опять нужно пред'явить счет к транспортному отделу обкома, который равнодушен к этим фактам и не принимает мер к налаживанию дружной работы железнодорожных узлов.

Наше депо после отчетно-выборного собрания и городской партийной конференции лучше выполняет план под'емочного и промывочного ремонта, мы имеем некоторую экономию топлива. Готовясь к 5 областной партийной конференции, мы вступили в социалистическое соревнование, добиваемся рентабельности депо, многие паровозы переведены на хозрасчет. Мы, коммунисты, поставили перед собой задачу—раз'яснить каждому рабочему задания пятилетнего плана, добиться, чтобы он был во что бы то ни стало выполнен и перевыполнен в 4 года.

Секретарь обкома ВЛКСМ **т. Гончаров** говорит о партийном руководстве комсомольскими организациями.

— Областная комсомольская организация,—подчеркивает он,—за последний год значительно выросла. В комсомол приняты тысячи молодых рабочих и колхозников, создано 1390 новых комсомольских организаций. Комсомольцы были на передовых участках борьбы за урожай. Более 110 тысяч молодых колхозников участвовали в социалистическом соревновании. О возросшей роли комсомольцев в борьбе за хлеб красноречиво говорит и то, что третью часть колхозников, награжденных недавно правительством, составляют комсомольцы и молодежь. В каждом районе можно назвать не только имена отдельных комсомольцев, но и целые комсомольские организации, успешно ведущие политическую и организаторскую работу.

Но многие комсомольские организации плохо воспитывают молодежь, нуждаются в серьезной помощи партийных комитетов. Этой помощи они часто не получают. Партийные работники не всегда своевременно нацеливают комсомольцев на решение государственно-важных задач, не прививают им чувство ответственности за порученное дело.

Одной из важнейших задач комсомольской организации является систематическая пропаганда идей марксизма-ленинизма среди молодежи. Хорошую помощь в этом оказывает комсомольской организации Валуйский райком партии. 54 коммуниста руководят там комсомольскими политкружками, отдел пропаганды райкома партии постоянно следит за учебой комсомольцев, направляет ее, учит комсомольских пропагандистов. Опыт Валуйского райкома ВКП(б) нужно распространить во всех районах нашей области.

Тов. Гончаров указывает далее на то, что отдел пропаганды обкома партии очень мало еще помогает отделу пропаганды обкома комсомола, мало требует с него. Недостатков у нас много, но они преодолимы. Областная комсомольская организация ждет от обкома партии большего внимания и заботы.

— Задачи дальнейшего организационно-хозяйственного укрепления колхозов, — говорит зам. начальника областного управления сельского хозяйства тов. **Кузнецов**,—требуют от партийных организаций большего внимания кадрам. В ряде районов специалисты сельского хозяйства не имеют элементарных условий для работы. Райкомы партии мало заботятся об их политическом росте, о повышении их сознания, а это отражается на делах. Есть немало фактов, когда наши агрономы, зоотехники и другие специалисты трудятся не с полным напряжением сил, не всегда понимают задачи, стоящие перед районами. Долг партийных организаций позаботиться о политическом воспитании сельской интеллигенции.

Тов. Кузнецов обращает внимание конференции на серьезные недостатки в подготовке к весеннему севу.

— У нас есть все возможности,— заявляет он, — в оставшиеся дни завершить ремонт тракторного парка и очистку семян, на больших площадях провести подкормку озимых посевов.

Выступает секретарь областного комитета партии т. **Голубев**. Он говорит о том, как под руководством ЦК ВКП(б) при огромной помощи советского правительства и лично товарища Сталина наша область успешно восстанавливает разрушенное немцами хозяйство, как партийные организации поднимают трудящихся на досрочное выполнение сталинского пятилетнего плана.

— Задачи дальнейшего под'ема хозяйства и культуры,—заявляет тов. Голубев,—находятся в прямой зависимости от качества и содержания организационно-партийной и партийно-политической работы, от дальнейшего повышения уровня большевистского руководства всеми отраслями хозяйства и культуры, всеми участками идеологического фронта.

У нас в области больше 3 тысяч сельских и колхозных парторганизаций. Выросли кадры партийных работников. Настало время, когда обком партии должен все свое внимание обратить на укрепление первичных парторганизаций и особенно колхозных.

Тов. Голубев признает, что обком партии и его отделы во многих случаях не являются примером того, как нужно правильно сочетать партийно-политическую работу и руководство хозяйством. Обком партии нередко дублирует работу облисполкома. Правда, в этом повинен и облисполком, который в ряде случаев не справлялся с важными хозяйственно-политическими задачами. Нужно укреплять аппарат облисполкома и его отделов. Некоторые меры к этому уже приняты.

Существенным недостатком обкома партии в руководстве райкомами является отсутствие хорошей проверки исполнения.

У нас неплохо обобщается опыт передовиков сельского хозяйства, мы освещаем его в печати, издаем книги, брошюры, а вот с опытом партийной работы дело обстоит хуже. Он изучается плохо и также плохо распространяется в первичных парторганизациях. Этот недостаток нужно учесть и исправить.

В области руководства промышленностью мы чаще имеем дело с руководителями предприятий, а не с партийными организациями или стахановцами. А поэтому у нас иногда получается одностороннее и подчас неправильное представление о работе промышленности. Оно не позволяет во-время заметить недостатки и устранить их, выявить и использовать резервы предприятий, а в работе промышленного отдела обкома, пожалуй, больше бытуют методы голого администрирования.

Справедливая критика недостатков областного комитета партии, развернувшаяся на конференции,—это залог того, что уровень партийного руководства значительно поднимется. Опираясь на партийные организации, повседневно поднимая политическое сознание народа, областная партийная организация успешно справится с задачами послевоенной пятилетки.

Заседание 27 марта

На утреннем заседании конференции 27 марта принято решение по отчетному докладу тов. Доронина.

Конференция единодушно признала политическую линию обкома ВКП(б) правильной, а практическую работу удовлетворительной.

С большим подъемом и воодушевлением конференция приняла текст приветственных писем вождю народов товарищу Сталину и секретарю Центрального Комитета товарищу Жданову.

Организованно прошли выборы нового состава обкома ВКП(б) и ревизионной комиссии. После сообщения итогов тайного голосования V областная партийная конференция закончила свою работу. Делегаты, стоя, исполнили партийный Гимн «Интернационал».

К 80-ЛЕТИЮ СО ДНЯ РОЖДЕНИЯ А. М. ГОРЬКОГО

Великий писатель—гордость народа

ГОРЬКИЙ

20 июня 1936 года на траурном митинге на Красной площади В. М. Молотов сказал:

«После Ленина смерть Горького—самая тяжелая утрата для нашей страны и для человечества».

Эти слова характеризуют значение Горького — великого писателя, революционера, неподкупного борца за раскрепощение трудящегося человека.

Нелегкую жизнь прожил Горький. Чтобы от мальчика-беспризорника, от «малограмотного парня», как он сам себя называл, притти к вершинам мировой культуры, потребовались, кроме природного таланта, колоссальная воля, совершенно изумительная целеустремленность, необычайное напряжение всех сил. Для нашей молодежи и для прогрессивной молодежи всего мира этот путь Алексея Максимовича навсегда останется поучительным примером жизненного подвига.

Перенесемся ко времени молодости Горького, когда он еще только формировался как писатель. Конец 80-х—начало 90-х годов. Крепостническая реакция стремилась задушить малейшие проявления демократической мысли и воли. Режим Победоносцева держал Россию мертвой хваткой, и солдатский сапог Александра III был подлинным символом власти. Казалось, кладбищенская тишина царила в России и, как писал Горький, «в эти застойные годы жизнь кружилась медленно, восходя по невидимой спирали к неведомой цели своей».

В состоянии непрерывной тревоги Горький пошел по России в свои знаменитые странствия.

«Хождение мое по Руси,— писал он, — было вызвано не стремлением к бродяжничеству, а желанием видеть, где я живу, что за народ вокруг меня».

То было время, когда разорение деревни вытесняло из нее массы дочиста обобранного крестьянства, бродившего из конца в конец страны в поисках работы и пополнявшего кадры промышленного пролетариата.

«...Века крепостного гнета и десятилетия форсированного пореформенного разорения, — писал об этом времени В. И. Ленин, — накопили горы ненависти, злобы и отчаянной решимости». (Т. XII, стр. 333).

Люди первых горьковских рассказов были невиданными до того в русской литературе. Изображение «Униженных и оскорбленных» с целью вызвать гуманные чувства в буржуазном обществе совсем не входило в задачи автора. Не милости к ним, не сочувствия, не помощи от щедрот «общества» требовал автор: он показывал неизбежность того, что эти униженные и угнетенные сами поведут борьбу за свое право на жизнь. Все накопленные дворянской, либерально-буржуазной и отчасти народнической литературой представления о «кротости» и «терпении» русского человека с появлением рассказов Горького уходили в историю.

Либеральная и народническая критика не разглядела в этих рассказах их сути. Критика увидела причудливые лохмотья на босяках, но не увидела самого главного — достоинства человека, который даже на самом дне социальной жизни не покоряется гнетущим его силам. Критика не увидела страстного протеста против рабского, кабального труда на кулака, купца, капиталиста.

Между тем картина, изображенная, например, в рассказе «Челкаш» (1895 г.), совершенно точно говорила о намерениях автора.

«Шум подавлял, пыль, раздражая ноздри, слепила глаза, зной пек тело и изнурял его, и все кругом казалось напряженным, теряющим терпение, готовым разразиться какой-то грандиозной катастрофой, взрывом, за которым в освеженном им воздухе будет дышаться свободно и легко, на земле воцарится тишина... И тогда в городе, на море, в небе станет тихо, ясно, славно...»

Образ революции дан здесь еще в самых смутных, самых общих очертаниях, как тоска по новым, истинно человеческим формам жизни, где нет угнетения человека человеком, нет рабства, нищеты и насилия.

Эти же настроения отразил Горький и в другом жанре своих литературных произведений, в романтических легендах, сказках и аллегориях. Рассказ «Старуха Изергиль» содержит легенду о герое Данко, который вырвал из своей груди пылающее сердце, чтобы осветить людям дорогу к правде. «Песня о Соколе» рассказывает о смелом Соколе, истекшем кровью в борьбе с врагом, и возглашает славу «безумству храбрых». К этому же ряду произведений Горького относится сказка в стихах «Девушка и Смерть». Так же, как «Песня о Соколе», она является настоящей поэмой всепобеждающей жизни.

Горького, как писателя, формировала эпоха подготовки восстания пролетариата, становившегося во главе всех демократических сил России. Этот под'ем масс влек Горького к непосредственным связям с рабочими-революционерами и к прямой революционной работе. В пьесе Горького «Мещане» в 1901 году появляется новый герой в русской литературе — рабочий Нил. Этот герой полон энергии и оптимизма. В письме к К. С. Станиславскому Горький писал: «Нил — человек, спокойно уверенный в своей силе и в своем праве перестраивать жизнь и все ее порядки по его, нилову, разумению».

В русской литературе не раз изображались герои, боровшиеся за лучшее будущее, но все это были герои-одиночки, оканчивавшие неудачей. В образе Нила впервые в русской литературе дан герой, опирающийся на силы восходящего класса, и потому он так уверен в своем праве и в своей силе.

Нарастает буря, и ее вестником, глашатаем и знаменосцем выступает уже прославленный на весь мир писатель Максим Горький. Его «Песнь о Буревестнике» стала манифестом революционного под'ема, художественным и политическим документом эпохи. В. И. Ленин в статье «Перед бурей» и И. В. Сталин в прокламации «Ко всем рабочим» пользуются образами этой песни, как широко известными массам.

В 1902 году Горький устанавливает связь с ленинской «Искрой». Влияние большевистской идеологии было решающим для его творчества. В пьесе «Враги» с замечательной правдивостью и блеском впервые показаны социальные противоречия русской жизни. Если в «Мещанах» дан рабочий Нил —представитель русского пролетариата, то во «Врагах» мы видим рабочий коллектив, воспитанный большевистской партией, спаянный классовым сознанием и готовый на непримиримую, самоотверженную, идущую до конца борьбу с «хозяевами жизни».

Подлинно великой исторической заслугой Горького явился его роман «Мать». В год поражения первой русской революции, в ту пору, когда перепуганные меньшевики и ликвидаторы оплевывали и поносили самый принцип партийности, когда Плеханов заявил: «Не надо было браться за оружие», Горький в своем романе показал героическое большевистское подполье, показал передовых рабочих, глубоко сознающих святость дела партии и ее революционной борьбы. Известно, как Ленин на V с'езде РСДРП в Лондоне оценил пропагандистское значение этого романа. «Мать» Горького до сих пор является одной из самых любимых книг массового советского читателя.

Встречи Горького с Лениным на с'езде в Лондоне послужили началом тесного дружеского сближения между ними.

Тогда же возникает переписка между ними. Письма Ленина Горькому являются не только документами огромного теоретического содержания, но и, обращенные к великому художнику-реалисту, они являются классическим образцом идейного воздействия партии на развитие литературы. «Его отношение ко мне было отношением строгого учителя и доброго заботливого друга»,—писал Горький в своих воспоминаниях о Ленине. Действительно, письма Ленина Горькому проникнуты и дружеским участием и великой ленинской заботой о быте, условиях работы и здоровье Горького. И в то же время Ленин был непреклонно строг и резок, если Горький делал ошибочный шаг в политике, если высказывал неверный взгляд, противоречивший теории и практике пролетарской борьбы. В таких случаях Ленин с принципиальной прямотой указывал Горькому на ошибки и помогал их исправить. Так было в 1908 году, когда Горький отошел от партийных взглядов. С такой же суровой прямотой критиковал и товарищ Сталин позицию Горького в 1917 году, когда Горький не понял и недооценил силу и размах пролетарской революции.

Правда большевизма и кровная, органическая связь Горького с рабочим классом бесповоротно поставили его духовные силы на службу строительства нового социалистического общества.

В четвертом томе «Жизни Клима Самгина» изображено русское буржуазное общество в период войны и накануне пролетарской революции. В этом обществе нарастает тревога перед новым под'емом масс. Время от времени сюда доносятся отзвуки работы боевых кадров пролетариата. Горький рисует образ крепкого, веселого и обаятельного большевика Кутузова, ученика Ленина, и контуры исторической фигуры Ленина ложатся на страницы повествования. А в конце книги появляется и он сам, на броневике, на площади Финляндского вокзала, как воплощение всенародной воли.

Это были последние строки, написанные Горьким, и это была его последняя дань памяти великого друга и учителя. Горький говорил, что не было человека, который так, как Ленин, действительно заслужил в мире вечную память.

Дружба со Сталиным, как в свое время дружба с Лениным, освещала последний период жизни Горького и его великую художественную, публицистическую и организационную деятельность.

Горький всегда обладал огромной волей к труду. Но его деятельность в советскую эпоху является наиболее блистательным примером его гигантской работоспособности. Опиралась эта деятельность на поддержку и вдохновляющую силу вождя советской страны — Сталина.

В день сорокалетия литературной деятельности Горького Сталин писал ему:

«От души приветствую Вас и крепко жму руку. Желаю Вам долгих лет жизни и работы на радость всем трудящимся, на страх врагам рабочего класса».

Безгранично было уважение Горького к Сталину—«человеку огромного ума и сердца», «человеку, в котором воскресла энергия Ленина».

Сталинские пятилетки вызвали могучий под'ем освобожденных творческих сил народа. Это было для Горького осуществленной мечтой его жизни. «Я пишу сейчас в том настроении, которое на утренней заре позволяло людям создавать неувядаемые поэмы, легенды».

Значение деятельности Горького огромно. Его историческая заслуга в том, что в эпоху решающей борьбы рабочего класса с капитализмом он, как художник слова, приобщал к революционному сознанию широчайшие массы читателей, он своими художественными произведениями и своей публицистикой и непосредственной революционной работой укреплял боевое сознание масс и выступал как виднейший соратник великих вождей Ленина и Сталина в борьбе за победу коммунизма.

Он явился первым в мире писателем пролетариата, зачинателем литературы советской эпохи, основоположником социалистического реализма. Его имя стоит в ряду великих русских писателей, классиков нашей и мировой литературы.

ИЛЬЯ ГРУЗДЕВ.

Вечно живой

Вслушиваясь
В шум разноязыкий,
Наблюдая,
Как вскипает вал,
Человек,
Высокий и великий,
Молча
Над Атлантикой стоял.
С палубы
Большого парохода
Над водой
Видна была, как цель,
Бронзовая
Статуя Свободы
С окисью зеленой
На лице.
И ему
Не показалось странным,
Что, пока
Не грянула гроза,
У свободы
И за океаном,
Как в Европе,
Мертвые глаза.
Он сошел
На пристани в Нью-Йорке,
Хмурясь,
Думу думая свою.
Все газеты
Закричали:—Горький!
Все пообещали
Интервью.
Он глядел
Налево и направо...
Интервью,
Америка, возьми!
Здесь, под звездным флагом,
Желтый Дьявол
Властвует по-зверьи
Над людьми.
На холмах
Московских крутолобых,
За Невой,
У Пулковских высот,
Раньше,
Чем в ущельях небоскребов,
Статуя Свободы
Оживет.
И, слова чеканя
Золотые,
Тяжким кашлем
Надрывая грудь,
Он трудился гордо,
Чтоб Россия
Миру указала
Новый путь.
Он пришел
Под ленинское знамя.
Он шагал,
Великий Человек,
В битве и в работе—
Вместе с нами,
Яростный и твердый.
Наш навек.
В мирный час
Он встретил смерть,
Как воин
Жизнь свою
Отдавший за народ.
Короли
Сигар и скотобоен,
Он в Нью-Йорке
Больше не сойдет.
Если бы он прибыл
В ваши дали
Бронзовый уже,
На пьедестале,
Вы б, зады Берлина
Повторив,
Все равно б
Его арестовали,
Как живую
Жолио-Кюри.
Страх вас мучит.
Ленинское знамя
Пламенеет,
Поднятое ввысь.
И великий Горький
Вечно с нами,
И над смертью
Торжествует жизнь.

Николай КОРНЕЕВ.



А. М. Горький

БОРЕЦ ЗА СЧАСТЬЕ ТРУДЯЩИХСЯ

Я с особенным увлечением читаю замечательные произведения Алексея Максимовича Горького. Меня волнуют образы Данко, Буревестника, Сокола, Павла Власова, отдающих все на борьбу за счастье трудящихся.

Горький первый создал яркие образы рабочих-революционеров, вожаков народных масс. Никто из писателей не знал так хорошо жизнь простого человека из низов.

Все произведения А. М. Горького проникнуты величайшим гуманизмом, любовью к человеку.

В. СЕКУНОВ,
мастер школы ФЗО № 1.

ОБРАЗ СЛАВНОЙ ПРЕДШЕСТВЕННИЦЫ СОВЕТСКИХ МАТЕРЕЙ

Мне уже 67 лет. Я помню, в каком бесправном положении находилась женщина в царской России. Алексей Максимович Горький в тех страшных условиях поднял голос в защиту женщины. В своих произведениях он создал замечательные образы русских женщин.

Мне близок и понятен образ Пелагеи Ниловны из романа «Мать», ставшей революционеркой. Какой это сильный и цельный характер! Это была достойная мать наших современных советских матерей-тружениц, которым выпало счастье строить коммунизм.

Я с удовольствием перечитываю произведения Горького, наполненные большими мыслями и чувствами.

М. ШПАТОВСКАЯ,
домохозяйка.

ГОРЬКИЙ В КУРСКЕ

Я всегда с большим волнением читаю замечательные произведения Алексея Максимовича Горького. Горький беззаветно любил народ, желал ему счастья и боролся с его угнетателями; вся его жизнь была наполнена борьбой за переустройство жизни.

Мне выпало счастье видеть и слышать Горького.

В июне 1928 года Алексей Максимович приезжал в Курск в гости к курскому изобретателю Уфимцеву. Тысячи курян собрались тогда в саду им. 1 Мая, чтобы встретиться с любимым писателем.

И у всех, кто слышал его в этот день, навсегда сохранилось впечатление от этой радостной и бурной речи. Я тогда особенно ярко почувствовал горьковскую твердую и несокрушимую веру в народ, в его силы.

После доклада мы окружили Алексея Максимовича тесным кольцом. Каждому хотелось рассмотреть знакомые по портретам черты его лица. Он расспрашивал нас о жизни, о работе, как всегда, внимательно выслушивал ответы. Лицо было взволновано, голос звучал приветливо и твердо.

Воспоминания об этой встрече не потускнеют в моей памяти.

Н. ОРЕШКО,
пенсионер.

Рождение Человека

Есть у Горького небольшой рассказ, написанный еще до революции и многозначительно озаглавленный—«Рождение человека». В нем великий писатель простыми и вместе с тем исполненными глубочайшего смысла словами выразил свою заветную мысль: «Превосходная должность — быть на земле человеком».

Эта мысль—о высоком назначении человека, о том, что «все—в человеке и все—для человека», проходит красной нитью через все творчество Горького. Великий писатель мечтал о таком обществе, где человек будет свободен от оков рабства, от капиталистической эксплоатации, которая уродует и калечит человека, лишая его свободного творческого труда, любви, материнства, низводит его до положения вещи, подчиненной собственническому закону купли—продажи.

С самого детства, испытав на себе все, что несет капитализм, разрушающий личность, Горький мучительно искал этого нового, свободного, возрожденного человека. В первых же своих произведениях Горький ярко выражает романтическую мечту, устремленную в будущее,—он пишет о гордых, сильных, смелых и красивых людях, так непохожих на униженных и забитых капиталистическим обществом, о людях, которые совершают подвиг для того, чтобы было лучше жить другим. Таков Данко, восклицающий: «Что сделал я для людей?» и освещающий своим пылающим сердцем путь людям. Таков храбрый Сокол, смерть которого должна послужить «живым примером, призывом гордым к свободе, к свету!» Таков гордый Буревестник с его смелым призывом: «Пусть сильнее грянет буря!»

Всегда и везде горьковский Человек шествует «далеко и впереди людей». «Мой Человек — маяк во мраке жизни, мой Человек—есть Человек борьбы!»—восклицал Горький, понимая, что будущее людей зависит от их собственных усилий, что оно не придет само по себе, стихийно, что единственный путь к нему лежит через борьбу.

Вместе с ростом революционного движения масс, перешедших к организованной борьбе, великий писатель в самой жизни увидел героев, о которых мечтал,—сознательных пролетарских борцов с капитализмом. О них-то он и рассказал в своей замечательной повести «Мать». Отныне мечта Горького, связавшего свою судьбу с борющимся пролетариатом, стала еще более близкой к осуществлению.

Эта мечта воплотилась в жизнь и стала величественной реальностью в стране социализма.

Горький внимательно и пристально следил за ростом и развитием нового советского человека, отряхнувшего со своих ног прах старого мира, и радовался его успехам. В статье «О старом и новом человеке», написанной в 1931 году, Горький с восхищением писал: «В Союзе Советов растет новый человек, и уже безошибочно можно определить его качества». Этот человек «чувствует себя творцом нового мира... у него нет оснований быть пессимистом». И в другом месте: «Моя радость и гордость— новый русский человек, строитель нового государства».

Этот новый человек, выросший за годы советской власти, уже ничем не похож на изуродованных физически и морально людей буржуазного общества. Это превосходство советского человека прекрасно охарактеризовал товарищ Сталин, говоря о том, что любой советский человек на целую голову стоит выше самого высокопоставленного чинуши капиталистических стран, ибо капиталистическое общество неизбежно ведет к физическому и моральному вырождению человека. Оно отнимает у него радость свободного творческого труда, превращая труд, который «создал самого человека» (Ф. Энгельс), в проклятие, кабалу.

Горький изумительно показал эту опустошающую и изнуряющую человека бесплодность труда в капиталистическом обществе. В «Мещанах» один из героев выразил мечту о таком обществе, в котором труд будет счастьем, и люди не будут работать «только куска хлеба ради».

Только в советской стране человек познал радость труда, ставшего делом доблести, подвига и геройства. Только у нас труд стал подлинным творчеством.

Сравнивая между собой две различные системы, Горький в одной из своих статей писал о том, что в капиталистическом обществе уничтожено наслаждение создавать вещи, что там труд стал проклятием, а не свободным выражением творческих сил человека. Иное дело в нашей советской стране. Здесь люди работают, сознавая государственное значение труда, сознавая, что только труд является прямым и кратчайшим путем к зажиточной и культурной жизни. «Русский рабочий,—говорил Горький,—зарабатывает для себя не жалкий, нищенский корм, как это было раньше,—он зарабатывает себе государство».

Новый советский человек лишен тех моральных изъянов, которые неизбежны в условиях эксплоатации и порабощения, в условиях капиталистического общества, где все высокие чувства в конечном итоге подчинены чистогану. «Человек человеку волк»—таков неумолимый закон капиталистического общества, в котором звериный индивидуализм и жажда наживы вытесняют все подлинно человеческое.

Горьковский человек — сильный, прекрасный, действует в интересах человечества, а не вопреки ему. Горький хочет, чтобы «каждый из людей был человеком», а это может быть лишь в трудовом коллективе, ибо только в коллективе может человеческая личность получить полное развитие своих индивидуальных качеств и способностей.

Герой повести «Мать» — Павел бросает гневные слова, исполненные глубокого смысла, по адресу своих врагов: «Вы оторвали человека от жизни и разрушили его; социализм соединяет разрушенный вами мир в единое целое». Только в социалистическом обществе возможно действительное гармоническое сочетание личного и общественного. Советский человек лишен буржуазного зоологического индивидуализма, он неразрывно связан коллективом, и нет для него высшего счастья, чем служение народу. Родине. Это и делает его по-настоящему сильным.

Горький писал, характеризуя эту особенность нового человека: «Отрицая буржуазный зоологический индивидуализм, новый человек прекрасно понимает высокую цельность индивидуальности, крепко соединенной с коллективом,— он сам—именно такая индивидуальность, свободно черпающая энергию и вдохновения свои в массе, в процессах ее труда» («О старом и новом человеке», 1931 г.).

В капиталистическом обществе, где обесценивается труд, обесценивается также и человек труда, он превращается в ничто, в товар.

«Человек дешев у нас в России...» «Никому не нужен человек»,—говорят горьковские дореволюционные герои.

Лучшим подтверждением этому может служить рассказ товарища Сталина, ярко рисующий отношение к человеку в прошлом:

«Я вспоминаю случай в Сибири, где я был одно время в ссылке. Дело было весной, во время половодья. Человек тридцать ушло на реку ловить лес, унесенный разбушевавшейся громадной рекой. К вечеру вернулись они в деревню, но без одного товарища. На вопрос о том, где же тридцатый, они равнодушно ответили, что тридцатый «остался там». На мой вопрос: «Как же так, остался?»—они с тем же равнодушием ответили: «Чего же там еще спрашивать, утонул, стало-быть». И тут же один из них стал торопиться куда-то, заявив, что «надо бы пойти кобылу напоить». На мой упрек, что они скотину жалеют больше, чем людей, один из них ответил при общем одобрении остальных: «Что ж нам жалеть их, людей-то? Людей мы завсегда сделать можем. А вот кобылу...попробуй-ка сделать кобылу...» (Речь товарища Сталина на выпуске академиков Красной Армии 4 мая 1935 г.).

Такого отношения к человеку не может быть в нашем социалистическом обществе, где человек окружен почетом и вниманием, ибо только в стране Сталинской Конституции «...из всех ценных капиталов, имеющихся в мире, самым ценным и самым решающим капиталом являются люди, кадры» (Сталин).

Только в Советской стране исполнилась мечта Горького, которую он пронес через всю свою жизнь — «Человек — это звучит гордо!».

И. ТОИБИН,
доцент Курского пединститута.

Литературные вечера, „горьковские чтения"

Трудящиеся Курска и области отмечают 80-летие со дня рождения великого пролетарского писателя Алексея Максимовича Горького. Они несут горячую любовь и глубокое уважение светлой памяти писателя. В эти дни в Домах культуры и рабочих клубах, в библиотеках и избах-читальнях состоятся доклады о жизни и творчестве Горького, проводятся «горьковские чтения», литературные вечера.

ЛЮБИМЫЙ ПИСАТЕЛЬ

В областной библиотеке имеется более 500 экземпляров произведений Алексея Максимовича Горького. Книги великого писателя пользуются большой любовью читателей. Только за один месяц более 1000 человек прочитали его произведения. Большим спросом пользуются также книги о жизни и творчестве Горького.

К 80-летию со дня рождения великого писателя здесь организована выставка его произведений, портретов, фотодокументов. С большим успехом прошла лекция: «А. М. Горький—основоположник социалистического реализма».

ДОКЛАДЫ И ВЫСТАВКИ

Около 5000 читателей городской библиотеки № 2 прочли за последнее время произведения А. М. Горького. Спрос на книги М. Горького и литературы о нем настолько велик, что эти книги не задерживаются на библиотечных полках: из 480 книг сейчас в библиотеке имеется только 78, остальные на руках у читателей.

За время, истекшее после окончания Великой Отечественной войны, в библиотеке было организовано 6 книжных выставок, 3 доклада о творчестве М. Горького, проведено 58 громких читок отрывков из его произведений.

Особенно возрос интерес к произведениям М. Горького сейчас, когда вся страна отмечает 80-летие со дня рождения великого писателя.

МЕЖДУНАРОДНЫЙ ОБЗОР

Послание Трумэна конгрессу, в котором он призывал скорее одобрить закон об осуществлении «плана Маршалла» и принять законы о всеобщем военном обучении и воинской повинности, вызвало новый взрыв антисоветской и антикоммунистической истерии. На это президентское послание и было рассчитано. Как известно, Трумэн в своем послании, выдержанном в весьма воинственном духе, оправдывал предлагаемые им экстренные меры по усилению военной мощи США тем, что в Европе якобы создалась критическая обстановка, затрагивающая национальную безопасность США, и будто бы повинен в этом СССР. Это явно фальсифицированное изображение обстановки, которое нужно американским империалистам для прикрытия их собственных агрессивных планов, на все лады воспроизводится реакционной печатью и реакционными политическими деятелями. Стремясь вызвать недоверие и ненависть к СССР и странам новой демократии, реакционная печать старательно подчеркивает, что единственное «спасение» европейских стран состоит в скорейшем принятии американской «помощи», предусмотренной «планом Маршалла».

Это обстоятельство и вскрывает действительные цели послания Трумэна и причины его истерического тона. Польская газета «Роботник» отмечает, что, несмотря на усилия обеих господствующих американских партий, внутриполитический механизм США создает определенные препятствия к осуществлению империалистической политики. Отсюда, например, бесконечная затяжка рассмотрения «плана Маршалла», перенесение с одной сессии конгресса на другую проекта закона о всеобщей воинской повинности. Именно поэтому президент и его администрация стремятся любыми способами вызвать панику, чтобы, используя ее, принудить конгрессменов к одобрению непопулярных законов.

Трумэн спешит с реализацией «плана Маршалла» потому, что он, в предвидении надвигающегося на США экономического кризиса, хочет полнее овладеть европейскими рынками и дать выход американским товарам. Даже многие американские газеты указывают, что Трумэн раздувает военную истерию для того, чтобы создать предлог для расширения военного производства. Агентство Ассошиэйтед Пресс откровенно заявляет, что, «если страна начнет перевооружаться, некоторые предприятия получат стимул, способный предотвратить упадок, возникновения которого опасаются в нынешнем году».

По заявлениям ряда американских деятелей, Трумэн вызывает панику фальшивыми воплями об угрозе со стороны СССР, чтобы таким путем отвлечь внимание народных масс США от скандального провала нынешней администрации. Трумэну и его окружению это рисуется в качестве средства, могущего поднять его шансы на предстоящих президентских выборах. «Трумэн,—заявил член конгресса Смит,—создает в стране истерию, чтобы вновь завоевать потерянную им поддержку и удержаться у власти». По словам бывшего министра внутренних дел США Икеса, Трумэн искусственно провозглашает «кризисы», чтобы укрепить свою слабеющую позицию. «Трумэн, — пишет Икес, — будет создавать «кризис» за «кризисом» вплоть до дня выборов, чтобы провести предвыборную кампанию под лозунгом: Не меняйте президента в разгар кризиса».

Внимание демократической печати привлек тот факт, что Трумэн огласил свое послание как раз в тот момент, когда в Брюсселе был подписан договор пяти государств о создании военного западного союза. Американские империалисты торопят с расширением этого союза и включением в него Западной Германии, а также всех стран, охватываемых «планом Маршалла». Именно такой союз должен служить орудием осуществления американских планов, направленных против СССР и стран новой демократии, и к подавлению демократических движений во всей Европе. Итальянская газета «Унита» справедливо отмечает, что за военной истерией, подстегиваемой посланием Трумэна, за криками о так называемой «большевистской агрессии» скрывается страх перед ростом сил демократии, выступающих против империалистических авантюр. Напомнив о печальном конце тех, кто всего лишь несколько лет тому назад затеял «крестовый поход против коммунизма», газета пишет: «Битая карта не может рассчитывать на успех сегодня. Силы мира во всем мире с тех пор умножились». «Унита» выражает уверенность в том, что силы мира в состоянии парализовать активность империалистической реакции.

* * *

Нет сомнения в том, что одной из непосредственных причин военной истерии, раздуваемой печатью и реакционными политическими деятелями США и других стран, являются их опасения за исход предстоящих в апреле парламентских выборов в Италии.

Стремясь оправдать вмешательство США в избирательную кампанию другого государства, президент Трумэн в своем послании конгрессу от 17 марта утверждает, что «в Италии коммунистическое меньшинство предпринимает решительные агрессивные попытки захватить в свои руки контроль над этой страной». Трумэн не привел в доказательство этого утверждения каких-либо фактов, ибо таких фактов не существует. Итальянская демократия, об'единившаяся в Народно-демократический фронт, добивается лишь строгого соблюдения в период избирательной кампании порядка и законности. По инициативе компартии еще в феврале было заключено межпартийное соглашение об «избирательном перемирии». На-днях руководство Народно-демократического фронта обратилось к мировой печати и к важнейшим информационным агентствам с приглашением направить в Италию своих представителей для ознакомления с ходом предвыборной борьбы и голосования в день выборов.

Эти факты свидетельствуют о том, что именно компартия, как и все силы демократии в Италии, заинтересована в том, чтобы страна получила возможность свободно из'явить свою волю. Но это как раз не устраивает ни реакционную клику де Гаспери, ни его заокеанских покровителей, так как они боятся, что в условиях свободного волеиз'явления победит Народно-демократический фронт, популярность которого в массах подтверждается огромным числом фактов. Вот почему США взяли курс на то, чтобы путем давления, угроз, прямого вмешательства в выборы и поощрения террористических методов, усвоенных нынешними итальянскими властями, не допустить победы демократии.

В упомянутом уже своем послании Трумэн заявил, что «США должны оставаться достаточно сильными, чтобы поддержать те европейские страны, которые находятся под угрозой коммунистического контроля». Иными словами, Соединенные Штаты открыто заявляют о своем намерении силой вмешаться во внутренние итальянские дела, чтобы исключить возможность получения демократическими силами Италии той массы голосов, которую готов им дать на выборах итальянской народ.

Как известно, этот политический курс уже осуществляется правящими американскими кругами. Характерно заявление, сделанное председателем палаты представителей США Мартином, который призывал итальянцев американского происхождения посылать по почте своим родственникам в Италии письма с призывом не голосовать за компартию. Государственный секретарь США Маршалл заявил 19 марта, что США немедленно прекратят всякую экономическую помощь Италии, если на выборах победит Народно-демократический фронт. Касаясь этой угрозы, итальянская газета «Аванти» писала, что «Италия не потерпит шантажа и не живет милостыней».

Для характеристики американского вмешательства в ход выборов можно добавить, что посол США в Риме Данн, нарушая все обычаи, сам активно ведет предвыборную пропаганду и, выступая с речами, клевещет на итальянскую демократию и рекламирует мнимые американские «благодеяния».

Итальянская демократическая печать приводит множество фактов, свидетельствующих о том, что де Гаспери и министр внутренних дел Шельба готовят нападение на итальянскую демократию с помощью американского оружия. Для того, чтобы помешать победе демократических партий, мобилизуются все силы фашизма и черной реакции, получившей благословение самого Ватикана.

Таковы лишь некоторые факты, иллюстрирующие американское вмешательство во внутренние дела Италии. Они показывают фальшь и лицемерие утверждений американских правящих кругов о том, будто США стоят на страже мира и демократии.

Игнорирование итальянского суверенитета, попытки американцев повлиять на исход выборов в Италии путем политического и экономического давления—все это об'ясняется страхом перед возросшим влиянием итальянской компартии, социалистической партии и других демократических организаций. Американские империалисты прекрасно учитывают, что, если победит демократия, Италия не будет служить Соединенным Штатам стратегической базой для завоевания господства в бассейне Средиземного моря и на Ближнем Востоке. Она откажется служить американским капиталистам об'ектом колониальной эксплоатации. Поэтому так неистовствуют американские правящие круги, защищающие позиции крупного американского капитала, заинтересованного в использовании Италии для своих агрессивных целей.

Беспримерное по своей откровенности вмешательство США в дела Италии ведет к еще большему сплочению демократических сил страны. Газета «Аванти» выражает твердую уверенность в том, что «18 апреля итальянцы погонят в шею партию доллара и всех ее приспешников».

Я. МАЗОР.

ТЕЛЕГРАММЫ ИЗ-ЗА ГРАНИЦЫ

✪ СЕГОДНЯ В РУМЫНИИ—ВЫБОРЫ В ВЕЛИКОЕ НАЦИОНАЛЬНОЕ СОБРАНИЕ. ✪ НАСТУПЛЕНИЕ КИТАЙСКОЙ НАРОДНО-ОСВОБОДИТЕЛЬНОЙ АРМИИ ПРОДОЛЖАЕТСЯ. ✪ МЕНЯЕТ ЛИЦО ДЕРЕВНЯ ОСВОБОЖДЕННЫХ РАЙОНОВ КИТАЯ ✪ ГРЕЧЕСКИЙ НАРОД ПРАЗДНУЕТ 127-Ю ГОДОВЩИНУ ОСВОБОЖДЕНИЯ ОТ ТУРЕЦКОГО ИГА.

* * *

Румыния накануне выборов

БУХАРЕСТ, 27 марта. (ТАСС). Румынский народ с большим под'емом готовится к 28 марта—дню выборов в Великое национальное собрание Румынской Народной Республики. Все города и села приобретают праздничный вид.

В витринах магазинов, в залах общественных зданий, в кино, в театрах — всюду выставлены портреты кандидатов в депутаты Великого национального собрания. По всем уездам проходят многолюдные предвыборные митинги.

Кроме фронта народной демократии, в который входят четыре партии (Румынская рабочая партия, земледельческий фронт, народно-национальная партия и венгерский народный союз), в выборах участвуют также национал-либеральная партия (Бежана), крестьянско-демократическая партия (Лупу) и независимые группы.

На 414 мест в Великое национальное собрание всеми партиями выдвинуто 1100 кандидатов. В числе кандидатов фронта народной демократии: Петру Гроза, Георгиу-Деж, Анна Паукер, Василе Лука, академик Пархон, Георгиу Апостол, Теохари Жоржеску, Радачану, Владеску Ракоаса, Иордакеску, Ромулус Зарони, Октав Ливезяну, Константин Аджиу, Трайян Савулеску, Садовяну и другие.

—o—

ЗАЯВЛЕНИЕ „НАЦИОНАЛЬНОГО КОМИТЕТА ЗА ИЗБРАНИЕ УОЛЛЕСА ПРЕЗИДЕНТОМ"

НЬЮ-ЙОРК, 27 марта. (ТАСС). «Национальный комитет за избрание Уоллеса президентом» заявил о создании национального комитета в составе 700 членов, который выработает планы создания новой национальной политической партии и план проведения кампании по избранию Уоллеса президентом. Первое заседание комитета состоится в Чикаго 9, 10 и 11 апреля. Комитет установит дату и место созыва с'езда новой партии.

Комитет заявил, что сторонниками Уоллеса уже создана новая партия в 11 штатах и что в настоящее время рассматривается вопрос о создании в ближайшее время новой партии в 24 других штатах.

Среди членов вновь созданного национального комитета находятся видные профсоюзные деятели, работники в области образования, артисты, писатели и т. д.

—o—

ЗАКУПКА ХЛОПКА В ПАКИСТАНЕ

ДЕЛИ, 27 марта. (ТАСС). Советские внешнеторговые организации закупили в Пакистане несколько партий хлопка. Первые пароходы с хлопком, закупленным в Пакистане, уже находятся на пути в Советский Союз.

Деловые круги Пакистана проявляют заметный интерес к закупке советских товаров и к расширению торговли с Советским Союзом.

Успешные действия Китайской Народно-освободительной армии

СЕВЕРНАЯ ШЭНЬСИ, 27 марта. (ТАСС). Агентство Синьхуа сообщает, что за три дня боев Народно-освободительная армия заняла 4 уездных города и свыше 10 опорных пунктов и железнодорожных станций между Калганом и Датуном на границе провинций Чахар-Шаньси.

Убито, ранено или захвачено в плен свыше 8 тысяч солдат и офицеров войск генерала Фу Цзо-и.

Железная дорога Бейпин-Суйюань на протяжении свыше 30 миль перешла под контроль Народно-освободительной армии, а обширный район к югу от реки Саньканьхэ освобожден.

21 марта Народно-освободительная армия заняла уездный город Иду, на полпути между Цзинанем и Циндао.

В провинции Шаньдун в течение недели войска Чан Кай-ши потеряли свыше 34 тысяч солдат и офицеров. В этой провинции части Народно-освободительной армии, ведущие контрнаступление вдоль железной дороги Цзинань-Циндао, освободили 18 городов.

В провинции Цзянсу захвачено в плен, уничтожено и ранено в боях свыше 10 тысяч гоминдановских солдат и офицеров. Части Народно-освободительной армии заняли два уездных города—Шуюн и Фоунин, а также важный торговый город Илинь.

В северной части провинции Шаньси Народно-освободительная армия заняла железнодорожную станцию Хуайжень и два населенных пункта близ Датун-Пукоуской железной дороги.

В восточной части провинции Жэхэ Народно-освободительная армия заняла важный угольный центр Фоусин.

В освобожденных районах Китая

СЕВЕРНАЯ ШЭНЬСИ, 27 марта. (ТАСС). Корреспондент агентства Синьхуа из Маньчжурии передает, что Административный совет северо-восточных провинций (высший административный орган в освобожденных районах Маньчжурии) недавно отпустил 300 миллионов местных долларов (1 доллар равен 50 гоминдановским долларам) на восстановление Гирина и Сыпингая. Административный совет предоставил также крестьянам во вновь освобожденных районах заем в размере 500 млн. долларов.

Для восстановления промышленности и торговли в Гирине, население которого составляет около 260 тысяч человек, демократическими властями выпущен заем в размере 1 млн. местных долларов. Для оказания помощи в снабжении населения города продовольствием демократические власти предоставили в распоряжение муниципалитета большое количество зерна.

Население провинции Гирин приступило к восстановительным работам на гидроэлектростанции Сяофынман, расположенной в 16 километрах от Гирина и разрушенной гоминдановскими войсками во время их отступления. Уже восстановлено железнодорожное сообщение между электростанцией и городом.

СЕВЕРНАЯ ШЭНЬСИ, 27 марта. (ТАСС). Как передает агентство Синьхуа, аграрная реформа, проводимая в освобожденных районах, полностью меняет лицо китайской деревни. Агентство приводит в качестве примера деревню Хуанцзич-Жуань уезда Суйдэ (северо-восточнее Яньани), в которой до проведения земельной реформы 3 помещика владели более 70 проц. всей земли. После проведения реформы, которая закончилась в течение трех недель, получили землю более 165 батраков, малоземельных крестьян и семей военнослужащих.

Приказ генерала Маркоса

БЕЛГРАД, 27 марта. (ТАСС). Радиостанция Свободной Греции передала приказ верховного главнокомандующего греческой демократической армией генерала Маркоса, посвященный 127-летию восстания против турецкого ига в 1821 году.

«Англо-американские оккупанты и наемная монархо-фашистская армия под непосредственным командованием американца Ван Флита, —говорится в приказе,—подготавливают новое наступление против демократической армии, которое уже началось в Эпире и в некоторых других областях. Однако новые победы греческой демократической армии на Пелопоннесе и в Эпире, освобождение гор. Ксанти, борьба наших солдат в нескольких километрах от Афин, героические дела наших отдельных подрывников и снайперов и подрывных отрядов являются лучшим ответом англо-американским империалистам, стремящимся истребить греческий народ. Демократическая армия, продолжая дело 1821 года, одерживает победу за победой и полностью освободит Грецию».

Маркос призывает солдат и офицеров демократической армии Греции и всех участников народного сопротивления сделать все возможное для усиления ударов по врагу до полной победы.

В воззвании временного демократического правительства Свободной Греции по поводу годовщины восстания греческого народа против турецкого ига в 1821 году говорится, что верный традициям своих предков греческий народ ведет тяжелую героическую борьбу за свободу и независимость Греции.

И так же, как 127 лет назад, греческий народ победит, потому что борется за правое дело, за свободу и независимость, за мир.

Матч-турнир на первенство мира

ГААГА, 27 марта. (ТАСС). Вчера состоялось доигрывание неоконченной партии Эйве—Решевский. Отложенную позицию расценивали как безнадежную для Решевского. Однако Эйве при доигрывании очень нервничал, играл неточно и позволил Решевскому добиться ничьей на 57-ом ходу.

Таким образом, после двух кругов Ботвинник имеет 6 очков, Решевский—4,5, Керес и Смыслов—по 4 и Эйве—полтора очка.

□ □ □

ДЕМОБИЛИЗОВАННЫЕ ВОИНЫ ВОЗВРАЩАЮТСЯ В РОДНЫЕ КОЛХОЗЫ

ЛЬГОВ. (По телефону. Корр. «Курской правды»). Льговцы тепло встречают своих земляков—воинов Советской Армии, возвращающихся по демобилизации на Родину. В райвоенкомат приходят группами бывшие пехотинцы, танкисты, артиллеристы, саперы, связисты. Здесь оформляются документы демобилизованных.

Работники военкомата беседуют с прибывшими об их планах на будущее, советуют, куда поступить на работу. Одни решают возобновить учебу в средних и высших учебных заведениях, другие — работать в промышленности или на железнодорожном транспорте, третьи — в родных колхозах.

Николай Каплин, Петр Романов, Дмитрий Скобликов из'явили желание работать трактористами. Гвардии рядовой П. Шульгинов возвратился в свой родной колхоз «13 годовщина Октября».

— Будучи в армии, — говорит Шульгинов, — я узнал, что 23 колхозника моей артели, вырастившие рекордный урожай, награждены орденами и медалями. Я с большой радостью возвращаюсь в дружную колхозную семью, чтобы работать так, как они.

—o—

ВЕСЕННИЕ КАНИКУЛЫ ШКОЛЬНИКОВ

В школах Курска—весенние каникулы. Горком ВЛКСМ и гороно проводят олимпиаду детского художественного творчества в Сталинском, Ленинском, Дзержинском и Кировском районах города. 30 марта состоится заключительный смотр. Для учащихся младших классов организуются коллективные просмотры спектаклей кукольного театра и утренники в Доме пионеров. Старшеклассники посещают кинотеатры и вечера отдыха в Доме пионеров.

Городской комитет физкультуры и спорта проведет 29, 30 и 31 марта гимнастические соревнования на первенство города. В них участвуют учащиеся мужских и женских школ. В Доме пионеров проходит детский шахматно-шашечный чемпионат.

□ □

ИЗВЕЩЕНИЕ

Завтра, 29 марта, в 7 часов вечера, в редакции газеты «Курская правда» состоится совещание редакторов и членов редколлегий стенных газет торгующих организаций г. Курска.

Совещание обсудит вопрос—задачи стенной печати в развертывании советской торговли.

□ □ □

СЕГОДНЯ В КИНО:

Кинотеатр «Комсомолец»—**«АЛИШЕР НАВОИ».**

„САМАЯ УРОДЛИВАЯ ЦИВИЛИЗАЦИЯ НАШЕЙ ПЛАНЕТЫ"

★

А. М. ГОРЬКИЙ ОБ АМЕРИКАНСКОЙ РЕАКЦИИ

★

Американская «долларовая культура» претендует на господство в мире. Огромная армия реакционных издателей, литераторов, журналистов, кинорежиссеров и радиокомментаторов ежедневно на все лады превозносит идеологию бизнеса и империалистического разбоя, выдавая ее за новейшее достижение человеческого духа.

Трудовое человечество знает цену так называемой «долларовой» демократии и культуре. Оно знает ее не только по творениям выдающихся американских писателей—Синклера, Драйзера и др., заклеймивших социальное рабство в США, но и по воинственной политике ванденбергов, даллесов, буллитов, бирнсов—этих новейших поджигателей войны.

Но есть еще один источник, из которого мы можем почерпнуть подлинную правду об Америке, источник, до наших дней сохранивший ценность живого и неопровержимого свидетельства. Речь идет о личных наблюдениях и произведениях А. М. Горького, который в годы первой русской революции побывал в Америке, а затем все годы пристально следил за американской жизнью.

1.

Впервые Горький познакомился с «цивилизацией» доллара в 1906 г. во время своего пребывания в США. Посланный туда Лениным для сбора средств на нужды большевистской партии, Горький ездил по стране, встречался со множеством американских политических деятелей и сделал свои глубокие наблюдения, легшие в основу его замечательных американских памфлетов. Памфлеты Горького «Город Желтого Дьявола», «Один из королей республики», «Жрец морали» и др. и были первым сигналом великого революционного писателя о подавлении человека капиталом в стране бизнеса, об империалистических устремлениях Америки.

Первое, что поразило Горького в Америке и что составляет основную идею его американских памфлетов, — это всесильная и всепожирающая власть капитала.

Очерк «Город Желтого Дьявола»—это описание Нью-Йорка. Горький рисует символический образ этого города ввиде огромной челюсти с неровными черными зубами. «Войдя в него, чувствуешь, что ты попал в желудок из камня и железа, в желудок, который проглотил несколько миллионов людей и растирает, переваривает их».

Нью-Йорк—богатейший город в мире. Пролетариат своим повседневным изнурительным трудом создает огромные богатства. Но все они идут в бездонные карманы капиталистов. Сам же американский рабочий —творец всех богатств—влачит жалкое и нищее существование.

Особенно потрясли Горького в грязных и нищих кварталах Ист-Сайда дети бедняков. Они показались ему цветами, выброшенными чьей-то грубой рукой из окна в грязь улиц.

II.

Гнетущее впечатление произвела на Горького так называемая американская демократия.

А. М. Горький в своих сатирических очерках безжалостно сорвал с капиталистической Америки ее вывеску миролюбия, демократизма и народного благоденствия. Он показал, что демократия в стране доллара—это такая же фикция, такой же обман народных масс, как и пресловутое благополучие трудящихся в США. Нет и не может быть подлинной демократии в мире, где фабриканты и банкиры «охватили весь земной шар, приблизили его к большой темной пасти, и эта пасть грызет и жует нашу планету, обливая ее жадной слюной, как горячую печеную картофелину».

Что такое американское государство? Что представляет собою его правительство? Отвечая на эти вопросы, американский миллионер в памфлете Горького «Один из королей республики» говорит так:

«—Правительство? Это, пожалуй, интересный вопрос, да. Хорошее правительство необходимо. Оно разрешает такие задачи: в стране должно быть столько народа, сколько мне нужно для того, чтобы он купил у меня все, что я хочу продать. Рабочих должно быть столько, чтобы я в них не нуждался. Но—ни одного лишнего! Тогда—не будет социалистов. И стачек. Правительство не должно брать высоких налогов. Все, что может дать народ,—я сам возьму. Вот что я называю—хорошее правительство».

Но и лишение рабочих гражданских прав не всегда приводит к цели. Наоборот, передовых людей это толкает на путь более решительных действий. И поэтому, по мнению миллионера, правительство должно быть более энергичным и решительным. Недовольного рабочего надо «лечить» голодом и нуждой. «Если это не вылечит его—пусть солдаты набросают ему свинца в живот».

Читая сегодня эти строки, написанные Горьким четыре десятилетия тому назад, ощущаешь, сколько в них политической прозорливости и жизненной правды. Правительство, как об этом и мечтал миллионер в памфлете Горького, почти сплошь состоит из дельцов Уолл-стрита, из директоров и акционеров крупнейших мировых трестов.

III

В своих американских памфлетах Горький дает яркое представление и о положении науки и искусства в Америке.

Отношение американского капитала к науке до предела цинично. Капитализм не заинтересован в развитии науки, если она не приносит ему барышей и не утверждает строй эксплоатации и наживы.

К роли покорной служанки капитала низведено в США и буржуазное искусство. На вопрос, что он думает об искусстве, некоронованный король в памфлете Горького отвечает коротко:

—Я не думаю о нем, я просто покупаю его.

Искусство, с точки зрения капитализма, не должно поднимать, воспитывать массы, а только развлекать их. Хорошо лишь то искусство, которое аполитично, безыдейно.

Таково и сегодня буржуазное искусство в США. Американская литература оплевывает человека, вытравляет из него сознание собственного достоинства, готовит его к роли раба и пушечного мяса. Американский театр воспевает цинизм новых «сверхчеловеков», проповедует покорность сильным.

IV.

В архиве А. М. Горького сохранился замечательный документ, относящийся, примерно, к 1927 — 1929 г.г. — ответ Горького на анкету одного американского журнала. На вопрос, что думает Горький о цивилизации Америки, он ответил так:

«То, что вы называете цивилизацией С. А. С. Ш., не возбуждает и не может возбудить у меня симпатий. Я думаю, что **ваша цивилизация это—самая уродливая цивилизация нашей планеты,** потому что она чудовищно преувеличила все многообразные и позорные уродства европейской цивилизации».

Такую же недвусмысленную и уничтожающую оценку он дал и американским капиталистам.

«Капиталисты всех стран одинаково противное и бесчеловечное племя, но—**ваши хуже.** Они, видимо, более глупо жадны к деньгам».

Предостерегая человечество от мировой бойни, которую в то время готовил германский фашизм, Горький неустанно подчеркивал, что американские и английские капиталисты отнюдь не благороднее своих немецких конкурентов, и что и тем и другим война нужна и выгодна.

«Война капиталистам выгодна, —писал Горький в 1930 году в своем «Обращении к рабочим и крестьянам»,—они торгуют оружием и хорошо наживаются на крови рабочих. Они не остановятся перед ужасами новой войны, хотя знают, что ужас ее превзойдет все то, что было в 1914—18 г.г. Капиталисты не пожалеют истребить еще десятка два—три миллиона рабочих и крестьян. Дело всех капиталистов во всем мире одинаково».

«Капиталист, — пишет Горький, — не может быть гуманным, — все человеческое, кроме скотского в человеке, чуждо ему». **Капиталист защищает свой доллар, а для него доллар всегда дороже человека, каков бы ни был этот человек».**

На глазах у Горького—в 20-х и 30-х годах—вырастало отвратительное чудовище немецкого фашизма. Учуяв в нем главного врага человечества, Горький ринулся против него в бой и нанес ему ряд сокрушительных ударов. Он разоблачил немецкий фашизм перед всем миром, как самое чудовищное порождение империализма, И поэтому, наряду с обстрелом немецкого фашизма, он не прекращал огня и против англо - американского империализма.

«Чтобы почувствовать, что значит современный капиталист, —писал Горький в 1935 г. в статье «Пролетарская ненависть», —нужно подсчитать приблизительное количество двуногих зверей этого семейства и количество рабочих людей, которых это зверье истребляет в междуусобных своих драках за золото и ради укрепления власти своей внутри государств своих, против пролетариата».

Перед лицом этой новой страшной угрозы человечеству, словно перекликаясь с нашими днями, Горький резко ставил вопрос о борьбе с поджигателями войны, об их разоблачении и изоляции. Он даже конкретно называл имена этих поджигателей войны — среди них имена Черчилля, Гувера, Херста — и иронически рекомендовал выслать этих зубров на Соломоновы острова к родственным им людоедам.

Единственная страна, подчеркивал Горький, которая не хочет войны, — это СССР. Советский Союз является подлинным поборником мира и демократии во всем мире. Советскому народу война не нужна, ибо ему органически чужды посягательства на чужие территории, на свободу чужих народов. СССР является той силой, которая самим своим существованием противостоит всяческому империалистическому разбою и которая способна нанести империализму невиданное поражение.

Верным и преданным стражем мира был сам Горький. Он зорко и бдительно следил за происками мировой реакции и яростно вступал с ней в борьбу. Его предостерегающий голос неустанно разоблачал империалистических хищников, звал человечество к бдительности, к отпору врагу. Этот голос звучит и поныне, разоблачая происки мировой и, особенно американской реакции, вскрывая корни той растленной буржуазной идеологии и культуры, которые питают «политику доллара» и вдохновляют поджигателей войны на новые империалистические авантюры.

А. ШУМСКИЙ.
А. КОРАБЛЕВ.

Ответственный редактор Г. Г. ВЕЛЬШ.

АДРЕС РЕДАКЦИИ: г. Курск, ул. Ленина, 77. Телефоны: ответ. редактор — 90, зам. ответ. редактора—46, ответственный секретарь— 2-60, отделы: пропаганды, культуры—9-47, партийной жизни, советско-торговый—4-41, сельскохозяйственный—3-90, промышленности—3-56, информации—9-31, писем—9-33; начальник издательства и директор типографии—2-68, кон тора типографии—2-54, отдел об'явлений и бухгалтерия—1-42, междугородный (прямой) — 19.

ИЕ 65066

Типография газеты «Курская правда».

Тираж 90.000 Зак. 1545

ОБЯЗАТЕЛЬНЫЙ ЭКЗЕМПЛЯР

Пролетарии всех стран, соединяйтесь!

КУРСКАЯ ПРАВДА

ОРГАН КУРСКОГО ОБКОМА ВКП(б), ГОРКОМА ВКП(б) И ОБЛАСТНОГО СОВЕТА ДЕПУТАТОВ ТРУДЯЩИХСЯ.

№ 64 (7739) | 30 марта 1948 г., вторник | Цена 20 коп.

За новые успехи совхозов!

Позавчера был опубликован Указ Президиума Верховного Совета СССР о присвоении звания Героя Социалистического Труда Анне Илларионовне Пыхтиной—звеньевой совхоза «Рудавский» Обоянского района, получившей в прошлом году по 31,6 центнера пшеницы с га на площади 8 гектаров. Сегодня публикуется Указ о награждении орденами и медалями большой группы работников совхозов области.

Награждение работников совхозов — знаменательное событие в нашей области. Оно говорит о силе, крепости нашего советского государства, о трудовой доблести советских людей. Ведь еще только четыре года назад все наши совхозы были разрушены. В звериной злобе к социалистическому государству враг уничтожил в совхозах все машины и инвентарь, скот и постройки. Трудно было начинать восстановление хозяйства, но возвратившиеся в совхозы советские люди не испугались трудностей. Итоги восстановления хозяйства говорят сами за себя: за четыре года созданы все условия для получения выдающихся урожаев.

За этот период совхозы почти полностью освоили довоенные посевные площади, обзавелись машинным парком, восстановили постройки, начали широко применять передовую агротехнику. «Высокая товарность совхозно-колхозного производства является его важнейшей особенностью, имеющей серьезнейшее значение для снабжения страны», — говорил товарищ Сталин на XVII партийном с'езде. И не только в довоенные, но и послевоенные годы совхозы из года в год поднимают товарность производства, все они в прошлом году перевыполнили государственные планы урожайности, не только своевременно рассчитались с государством по поставкам продукции, но и дали Родине тысячи тонн хлеба сверх плана.

С каждым годом совхозы становятся более рентабельными и дали в прошлом году стране миллионы рублей прибыли. Решающую роль в этом сыграли исторические указания февральского Пленума ЦК ВКП(б) о ликвидации чрезмерной специализации совхозов и предложившего развивать в совхозах все отрасли хозяйства, позволяющие наиболее полно использовать природные и экономические их условия. Рудавский совхоз, например, наряду с полеводством успешно развивает животноводство, дает стране не только зерно, но и мясо, молоко. Выдающихся успехов в развитии подсобных отраслей добились многие свеклосовхозы.

Но итоги прошлого года не дают работникам совхозов никакого права на успокоение. Все наши совхозы имеют огромные нетронутые резервы и всестороннее использование их—важнейшее условие укрепления экономики совхозов. На этом и должны быть сосредоточены сейчас силы парторганизаций и всех работников совхозов, за выполнение этой главной задачи и должно быть развернуто соревнование рабочих и работниц.

Сравните итоги урожайности по отдельным звеньям даже в передовых совхозах и вы увидите эти резервы в полеводстве. Если звено Героя Социалистического Труда А. И. Пыхтиной собрало по 31,6 центнера пшеницы, то в тех же условиях звено М. С. Сидоровой — 22, а звено М. Д. Кривоносовой—18. Есть звенья, собравшие и более низкий урожай. Если Казанский совхоз вырастил почти по 17 центнеров зерна, то Валуйский и Уразовский только по 9—10. Такая пестрота урожая об'ясняется тем, что во многих совхозах еще плохо внедряется передовая агротехника, низка еще культура земледелия. Руководители многих совхозов и трестов мало что сделали для распространения опыта передовиков, для того, чтобы применить его во всех звеньях и в полном комплексе, начиная с сева.

Это подтверждается тем, что, несмотря на благополучное положение в целом по совхозам области, некоторые из них встречают сев неподготовленными. Многие совхозы не закончили вывозку удобрений под пары, не полностью завезли горючее, недооценивают такой агроприем в борьбе за урожай, как подкормка посевов. Валуйский и Уразовский совхозы затянули сев в прошлом году в три раза против нормальных сроков и поэтому собрали на 7 центнеров зерна с гектара меньше, чем Казанский или Рудавский совхозы. Плохо готовятся в Уразово и Валуйках к севу и теперь.

Все это говорит о наличии серьезных недостатков в руководстве совхозами, об отсутствии дифференцированного подхода к каждому совхозу, к отделению, бригаде и звену. Нужно немедленно устранить эти недостатки в подготовке к севу и создать такие условия, чтобы все звенья смогли на деле применить опыт знатных мастеров урожая, таких, как А. И. Пыхтина и другие.

Партия требует, чтобы совхозы были образцовыми хозяйствами, школой для колхозов. Урожаи в совхозах должны быть высокими и устойчивыми, поэтому и культура земледелия должна быть там выше, чем в колхозах. Но многие совхозы в этом отношении отстают от передовых колхозов. Они плохо осваивают севообороты, медленно вводят посевы трав, почти ничего не сделали за все эти годы по насаждению полезащитных полос, не навели порядка в хранении и использовании удобрений. Все эти резервы повышения урожайности не тронуты и можно представить, какой огромный эффект они бы дали, если бы руководители трестов и совхозов, партийные организации всерьез и настойчиво взялись за их использование.

Нужно всемерно поднимать рентабельность совхозов. Односторонее развитие хозяйства, как отмечал февральский Пленум ЦК ВКП(б), экономически не выгодно, снижает доходность. Чтобы дать больше продукции, совхозы наряду с ведущей отраслью должны развивать и подсобные. В зерновых совхозах надо высоко поднять животноводство. В животноводческих—следует иметь фермы всех видов скота, увеличивать посевы зерновых и фуражных культур. Но в этом отношении наши совхозы имеют еще крупные недостатки. Совхозы животноводческого треста не выполнили плана по овцеводству и коневодству. Во многих совхозах еще плохо развито молочное животноводство и т. д. Планируя работу на весенний период, руководители совхозов и трестов должны исходить из интересов выполнения этой задачи, ширить соревнование работников всех отраслей хозяйства.

В нынешнем году совхозы должны поднять урожайность почти на половину против плановой прошлого года. Увеличиваются задания по развитию других отраслей. Почти на треть должна подняться производительность тракторного парка. Задания ответственные. Передовики совхозов полны желания выполнить их с честью. В письмах на имя товарища Сталина они берут новые повышенные обязательства. Коллективы Тимского, Реутчанского, Казанского и других совхозов вступили в соревнование за получение урожая по 20 центнеров зерновых с гектара со всей площади. И нужно, чтобы партийные и комсомольские организации возглавили это соревнование, по-деловому организовали его в бригадах и звеньях. Нужно, чтобы они широко распространили опыт передовиков земледелия, помогли звеньям внедрить его. Поддерживать передовиков, подтягивать отстающих и добиться общего под'ема—в этом сейчас основная задача партийных, комсомольских и профсоюзных организаций совхозов.

Большевистский привет орденоносцам совхозов—новому отряду мастеров урожая! Товарищи звеньевые, бригадиры, трактористы, рабочие и работницы, выше знамя соревнования, порадуем Родину в этом году еще лучшим урожаем, новыми успехами в укреплении всех отраслей хозяйства совхозов!

□ □ □

В ПРЕЗИДИУМЕ ВЕРХОВНОГО СОВЕТА СССР

За получение высоких урожаев пшеницы, ржи, хлопка и сахарной свеклы Президиум Верховного Совета СССР присвоил звание **Героя Социалистического Труда** с вручением ордена **Ленина** и золотой медали **«Серп и молот»** 190 передовикам сельского хозяйства Казахской ССР.

Среди награжденных — бригадир тракторной бригады Илийской МТС Алма-Атинской области, П. И. Агафонов, получивший в обслуживаемом колхозе урожай сахарной свеклы 413 центнеров с гектара на площади 60 гектаров; бригадир колхоза имени Сталина района им. 28 гвардейцев Талды-Курганской области Ф. Т. Житник, получивший урожай пшеницы 38 центнеров с гектара на площади 46,5 гектара; звеньевая колхоза «Кзыл-Аскер» Келесского района Южно-Казахстанской области Р. Махатова, получившая урожай хлопка 86,1 центнера с гектара на площади 3 гектара, и другие.

Указ Президиума Верховного Совета СССР

О награждении орденами и медалями работников совхозов Министерства совхозов СССР по Курской области

В соответствии с Указом Президиума Верховного Совета СССР от 29 марта 1947 года за получение высоких урожаев пшеницы и ржи при выполнении совхозом плана сдачи государству сельскохозяйственных продуктов в 1947 году и обеспеченности семенами зерновых культур для весеннего сева 1948 года **наградить:**

ОРДЕНОМ ЛЕНИНА

1. **Александрова** Александра Сергеевича—старшего агронома зернового совхоза «Казанский», получившего урожай ржи 25,4 центнера с гектара на площади 84 гектара.

2. **Денисова** Порфирия Федоровича—директора зернового совхоза «Казанский», получившего урожай ржи 25,4 центнера с гектара на площади 84 гектара.

3. **Володину** Анастасию Логвиновну — звеньевую зернового совхоза «Казанский», получившую урожай ржи 27,2 центнера с гектара на площади 12 гектаров.

4. **Кондрева** Федора Андреевича—управляющего отделением зернового совхоза «Казанский», получившего урожай ржи 25,6 центнера с гектара на площади 45 гектаров.

5. **Костенкову** Елизавету Ивановну—бригадира полеводческой бригады зернового совхоза «Казанский», получившую урожай ржи 25,6 центнера с гектара на площади 45 гектаров.

6. **Луханину** Анну Тимофеевну—рабочую звена семеноводческого совхоза «Рудавский», отличившуюся при работе в звене, на участке которого получен урожай пшеницы 31,65 центнера с гектара на площади 8 гектаров.

7. **Мельникову** Ефросинью Васильевну—звеньевую зернового совхоза «Казанский», получившую урожай ржи 25,8 центнера с гектара на площади 15 гектаров.

8. **Харламову** Федору Григорьевну—звеньевую зернового совхоза «Казанский», получившую урожай ржи 25,4 центнера с гектара на площади 15 гектаров.

9. **Шаповалову** Анну Николаевну—звеньевую зернового совхоза «Казанский», получившую урожай ржи 25,6 центнера с гектара на площади 15 гектаров.

ОРДЕНОМ ТРУДОВОГО КРАСНОГО ЗНАМЕНИ

1. **Золотареву** Екатерину Сергеевну—звеньевую зернового совхоза «Казанский», получившую урожай ржи 21,8 центнера с гектара на площади 12 гектаров.

2. **Картавцеву** Валентину Сидоровну — звеньевую зернового совхоза «Казанский», получившую урожай ржи 22 центнера с гектара на площади 12 гектаров.

3. **Кожемяко** Ольгу Мануиловну — бригадира полеводческой бригады семеноводческого совхоза «Рудавский», получившую урожай пшеницы 21,2 центнера с гектара на площади 35 гектаров.

4. **Пашкову** Наталью Ивановну—звеньевую зернового совхоза «Казанский», получившую урожай ржи 20,8 центнера с гектара на площади 12 гектаров.

5. **Пронину** Марию Степановну—звеньевую зернового совхоза «Казанский», получившую урожай ржи 24,5 центнера с гектара на площади 12 гектаров.

6. **Пыхтину** Ольгу Илларионовну—рабочую звена семеноводческого совхоза «Рудавский», отличившуюся при работе в звене, на участке которого получен урожай пшеницы 31,65 центнера с гектара на площади 8 гектаров.

7. **Середину** Наталью Федоровну—звеньевую зернового совхоза «Казанский», получившую урожай ржи 24 центнера с гектара на площади 15 гектаров.

8. **Сидорову** Наталью Сергеевну—звеньевую семеноводческого совхоза «Рудавский», получившую урожай ржи 22,2 центнера с гектара на площади 8 гектаров.

9. **Тарасову** Марфу Гавриловну — рабочую звена семеноводческого совхоза «Рудавский», отличившуюся при работе в звене, на участке которого получен урожай пшеницы 31,65 центнера с гектара на площади 8 гектаров.

10. **Шенцову** Раису Степановну —звеньевую семеноводческого совхоза «Рудавский», получившую урожай пшеницы 20,7 центнера с гектара на площади 8 гектаров.

МЕДАЛЬЮ «ЗА ТРУДОВУЮ ДОБЛЕСТЬ»

1. **Абрамова** Николая Федоровича —тракториста семеноводческого совхоза «Рудавский».

2. **Бердунову** Раису Михайловну—рабочую звена семеноводческого совхоза «Рудавский».

3. **Гарусева** Николая Иосифовича—тракториста зернового совхоза «Казанский».

4. **Глазкова** Дмитрия Антиповича—тракториста зернового совхоза «Казанский».

5. **Драчеву** Марию Карповну—рабочую звена семеноводческого совхоза «Рудавский».

6. **Зайцеву** Анастасию Яковлевну—рабочую звена зернового совхоза «Казанский».

7. **Кошевую** Ольгу Илларионовну—слесаря семеноводческого совхоза «Рудавский».

8. **Кривоносову** Надежду Даниловну—звеньевую семеноводческого совхоза «Рудавский».

9. **Москалева** Ивана Антоновича — бригадира тракторной бригады семеноводческого совхоза «Рудавский».

10. **Пойминова** Федора Николаевича—тракториста семеноводческого совхоза «Рудавский».

11. **Прилепскую** Пелагею Фроловну—рабочую звена семеноводческого совхоза «Рудавский».

12. **Фролову** Евдокию Ивановну—рабочую звена зернового совхоза «Казанский».

13. **Четверикову** Лукерью Яковлевну—рабочую звена зернового совхоза «Казанский».

14. **Шенцову** Нину Степановну—рабочую звена семеноводческого совхоза «Рудавский».

МЕДАЛЬЮ «ЗА ТРУДОВОЕ ОТЛИЧИЕ»

1. **Глазкову** Клавдию Ивановну — рабочую звена зернового совхоза «Казанский».

2. **Жукова** Александра Алексеевича—тракториста зернового совхоза «Казанский».

3. **Луханину** Евдокию Дмитриевну—рабочую звена семеноводческого совхоза «Рудавский».

4. **Полышину** Анну Ивановну—рабочую звена семеноводческого совхоза «Рудавский».

5. **Понарину** Анну Николаевну—рабочую звена зернового совхоза «Казанский».

6. **Потаскаева** Семена Карповича — тракториста зернового совхоза «Казанский».

7. **Самсоненко** Наталью Сергеевну—рабочую звена семеноводческого совхоза «Рудавский».

8. **Татаренкову** Елизавету Платоновну—рабочую звена зернового совхоза «Казанский».

Председатель Президиума Верховного Совета СССР Н. ШВЕРНИК.

Секретарь Президиума Верховного Совета СССР А. ГОРКИН.

Москва, Кремль
27 марта 1948 г.



Герой Социалистического Труда **ПЫХТИНА Анна Илларионовна** — звеньевая семеноводческого совхоза «Рудавский», получившая урожай пшеницы 31,65 центнера с гектара на площади 8 гектаров.

Фото В. Турбина.

Пленум Курского обкома ВКП(б)

28 марта состоялся первый пленум Курского обкома ВКП(б), избранный V областной партийной конференцией. Пленум рассмотрел организационные вопросы.

Первым секретарем Курского обкома ВКП(б) единогласно избран тов. **Доронин П. И.**, вторым секретарем — тов. **Голубев Н. В.**, третьим секретарем — тов. **Пугин В. И.**, секретарем по кадрам — тов. **Гаврилов М. А.**, секретарем по пропаганде — тов. **Павлов М. А.**

Членами бюро Курского обкома ВКП(б) избраны тт. **Доронин П. И., Голубев Н. В., Пугин В. И., Гаврилов М. А., Павлов М. А., Волчков В. В., Марасанов А. К., Архипов Г. Г.** и **Вельш Г. Г.**

Кандидатами в члены бюро обкома избраны т.т. **Сидорова Н. В., Гончаров П. Н.** и **Горшелев А. С.**

Заместителями секретаря обкома утверждены: по промышленности — тов. **Федосюткин А. Д.**, по пищевой промышленности — **Хоменко И. Г.**, по торговле и общественному питанию — тов. **Масленникова Н. А.**, по транспорту — тов. **Черников С. И.**

Заведующим оргинструкторским отделом обкома ВКП(б) утверждена тов. **Сидорова Н. В.**, заведующим сельскохозяйственным отделом обкома—тов. **Черепухин С. И.**, заведующим военным отделом—тов. **Усенко Д. П.**, зав. отделом школ — тов. **Енина Т. Г.**, зам. заведующего отделом кадров — тов. **Суколенов П. Г.**, зам. заведующего отделом пропаганды и агитации тов. **Степаненко Н. Г.**

Редактором газеты «Курская правда» утвержден тов. **Вельш Г. Г.**

Не ждите, пока просохнет земля!

ЛУЧШЕЕ ВРЕМЯ ДЛЯ ПОДКОРМКИ ОЗИМЫХ—СЕЙЧАС, ПО МЕРЗЛО-ТАЛОЙ ПОЧВЕ. ПО ПРИМЕРУ ПЕРЕДОВЫХ ЗВЕНЬЕВ РАСШИРЯЙТЕ ФРОНТ ПОДКОРМКИ

★ ★ ★

ЗВЕНЬЯ ФОМЕНКО И КЛЮЕВОЙ—ВПЕРЕДИ!

КРУПЕЦ. **(По телефону. Корр. «Курской правды»).** С каждым днем все меньше остается на полях снежных островков. Передовые звенья расширяют площадь подкормки озимых. По 100 гектаров посевов подкормлено в колхозах «Показатель» и им. Кирова Нехаевского сельсовета.

В артели «Показатель» лучше других ведет подкормку высокоурожайное звено Анастасии Фоменко. На этой работе заняты все члены звена. Они подкормили посевы на 10 гектарах. В колхозе им. Кирова дружно трудятся члены звена Анны Клюевой, полностью подкормившие озимую пшеницу и рожь на своих участках. Успешно идет подкормка в колхозах им. Ленина Михайловского сельсовета, «Красная нива», «Свободный труд» и «Завет Ильича».

Но в ряде колхозов еще медлят. По району подкормлено пока 2150 гектаров озимых. Районные организации, специалисты должны энергичнее возглавить борьбу за урожай.

За четыре дня подкормлено 3200 гектаров

РЫЛЬСК. **(По телефону. Корр. «Курской правды»).** С полей сходит снег. Одновременно с задержанием талых вод многие звенья подкармливают на освободившихся из-под снега участках озимую пшеницу и рожь.

С рассветом начинают работу на полях в артели «Хлебная фабрика» Романовского сельсовета. Первым приступило к подкормке звено Елены Самотейкиной. На 8 гектарах ржи звено рассеяло 32 тонны навоза-сыпца. Обильную подкормку дают посевам ефремовские звенья Марии Морозовой и Марфы Тюниной из Ивановской сельхозартели. Под руководством колхозного агронома тов. Сагайдак они рассевают на посевах золу, перетертый в порошок птичий помет, перегной. Звенья здесь подкормили по 18 гектаров ржи и озимой пшеницы.

В сухорляновском колхозе «Красный Октябрь» подкормку ведут все 26 звеньев. Подкармливают посевы колхозы «Единственный путь», «Зеленый гай» и «Красная нива».

За первые четыре дня массового выхода колхозников на поля подкормлены 3200 гектаров ржи и пшеницы. Для руководства работами в колхозы выехали агрономы райсельхозотдела и МТС.

СЛАБЫМ ПОСЕВАМ—ОСОБОЕ ВНИМАНИЕ

Б.-ПОЛЯНА. **(По телефону. Корр. «Курской правды»).** Звеньевые колхоза им. 16 парт-с'езда Александра Леонова, Елена Балашова, Пелагея Полякова и другие обязались в этом году получать не менее 25 центнеров зерновых с гектара.

На семинаре они ознакомились с агротехникой весеннего ухода за озимыми посевами и семенниками трав, и теперь приступили к делу.

8 гектаров посевов ржи на участке Пелагеи Поляковой оказались несколько изреженными. Их стали подкармливать в первую очередь повышенными дозами удобрений: по 7 тонн навоза-сыпца и по 5 центнеров золы в смеси с птичьим пометом на гектар.

Начали подкормку также звенья Леоновой и Балашовой.

ТОЛЬКО ТРЕТЬ КОЛХОЗОВ ВЕДЕТ ПОДКОРМКУ

ЧЕРНЯНКА, 29 марта. **(По телефону. Корр. «Курской правды»).** Стремясь вырастить больше хлеба, колхозники артелей «Радяньске село» и «Червоний Бородин» еще неделю назад начали подкармливать озимые. Сейчас они уже завершают эту работу. На посевы внесено необходимое количество местных удобрений. Оставлены удобрения и для повторной подкормки.

Однако так заботятся о будущем урожае не везде. Вот уже четыре дня, как поля совсем освободились от снега. Тем не менее подкормку начали только 30 колхозов из 98, причем ведут ее крайне медленно. Вкруговую выходит не больше 10 гектаров на колхоз в день.

Колхозники артели «Путь Октября» обязались в письме товарищу Сталину вырастить высокий урожай. Они собрали для подкормки озимых больше 100 центнеров золы, 35 центнеров птичьего помета, вывезли на участки озимых около 300 тонн навоза-сыпца. В этой артели около 300 гектаров озимых вышли из-под снежного покрова слабыми, их надо немедленно подкормить. Звеньевые К. Сапрыкина, П. Липченко, П. Солодовченко, К. Липченко хотели начать эту работу, но правление колхоза почему-то сдерживает инициативу передовиков и со дня на день откладывает подкормку посевов. Недавно «Путь Октября» посетил агроном Сукмановской МТС тов. Жидовкин, но он не заметил пренебрежительного отношения к подкормке озимых.

В колхозах Холковского сельсовета недавно проходила взаимопроверка готовности к весеннему севу. Обнаружено много местных удобрений, но они по сей день не собраны. Работники райсельхозотдела занимают странную позицию. Они не занимаются организацией сбора местных удобрений, не следят за соблюдением правил подкормки.

ПРОИЗВОДСТВЕННЫЕ ПОДАРКИ ТРУДЯЩИХСЯ В ЧЕСТЬ V ОБЛАСТНОЙ ПАРТИЙНОЙ КОНФЕРЕНЦИИ

Трудящиеся городов и сел нашей области — партийные и непартийные большевики—ознаменовали V областную партийную конференцию новыми производственными победами.

Правление колхоза им. Калинина Грайворонского района телеграфирует в адрес конференции: «На 25 марта подкормлено 130 гектаров озимых, семенной материал подготовлен полностью. Колхоз готов к выезду в поле».

Из Корочи сообщают: «Заготовлено и вывезено 104.487 возов навоза, в том числе заготовлено 7374 воза сыпца. Подкормлено 1785 гектаров озимых».

Коллектив Шумаковской МТС рапортует: «Шумаковская МТС ремонт тракторов закончила; отряды выехали к месту работы в колхозы».

«Докладываем,—сообщают из Михайловки,—что установленный району план первого квартала по заготовке молока к 25 марта выполнен на 100 процентов. Финансовый план первого квартала выполнен на 103 процента».

Коллектив Михайловского пенькозавода сообщает: «Ко дню открытия V областной партконференции завод выполнил производственную программу марта в натуре на 104 процента, по валовой продукции на 107 процентов. План первого квартала выполнен в натуре на 118 процентов, по валовой продукции—на 122 процента».

О производственных победах сообщают работники потребкооперации Глушковского района: «Социалистические обязательства, принятые коллективом работников потребкооперации в честь V областной партконференции, выполнены. К 25 марта завершен квартальный план: по розничному товарообороту на 102 процента, по общественному питанию на 100 процентов, по паенакоплению на 429 процентов».

План сева яровых культур перевыполнен вдвое

Колхозы Бухарской области завершили яровой сев пшеницы и ячменя. В целом по области сев зерновых проведен на площади, вдвое превышающей запланированную.

На полях раннего сева повсеместно появились и дружно развиваются всходы.

Трикотажные изделия к весенне-летнему сезону

В Министерстве легкой промышленности РСФСР состоялся просмотр трикотажных изделий весенне-летнего ассортимента. Фабрики Министерства представили более 300 новых образцов верхнего трикотажа, белья, дамских перчаток и т. д.

С апреля фабрика «Красный Восток» приступает к массовому выпуску летних перчаток, фабрика им. Ногина—женских носков новых рисунков. Фабрика «Красная заря» выпустит к летнему сезону сотни тысяч футболок, маек и купальных костюмов.

Предприятия Министерства освоили производство высококачественных дамских чулок из гребенной пряжи. До конца года будет изготовлено свыше миллиона пар таких чулок.

Создать музыку, достойную советского народа

К ВЫХОДУ СБОРНИКА «СОВЕЩАНИЕ ДЕЯТЕЛЕЙ СОВЕТСКОЙ МУЗЫКИ В ЦК ВКП(б)»

В середине января 1948 года в ЦК ВКП(б) состоялось совещание деятелей советской музыки, в котором приняло участие свыше 70 композиторов, дирижеров, музыкальных критиков, музыковедов.

Совещание было посвящено обсуждению вопросов состояния и развития советской музыки в связи с итогами общественного просмотра оперы «Великая дружба» В. Мурадели.

В работе совещания приняли участие секретари ЦК ВКП(б) т.т. А. А. Жданов, А. А. Кузнецов, М. А. Суслов, Г. М. Попов.

Совещание открыл товарищ А. А. Жданов. Во вступительной речи тов. А. А. Жданов остановился на недостатках оперы Мурадели, на причинах и обстоятельствах ее банкротства.

Опера «Великая дружба» оказалась неудачной прежде всего по музыке. В ней нет ни одной запоминающейся мелодии. Она бедна по содержанию и в большей своей части представляет сумбурный набор крикливых звукосочетаний. Ее негармоничность, несоответствие музыки переживаниям действующих лиц, настроениям и событиям, которые изображаются на сцене, производят гнетущее впечатление.

Хотя в опере идет речь об эпохе установления советской власти на Северном Кавказе, музыка оперы далека и чужда народному творчеству народов Северного Кавказа. Бедна и невыразительна вокальная часть оперы. Искусственной и фальшивой представляется и ее фабула.

«Если опера, — говорит т. А. А. Жданов,—является высшей, синтетической формой искусства, которая сочетает в себе достижения всех основных видов музыкального и вокального искусства, то неудача оперы, появившейся после многолетнего перерыва, означает серьезный провал советского музыкального искусства. Это не частный случай, и поэтому его нельзя свести к творческой неудаче Мурадели».

Еще в 1936 году в «Правде» была опубликована редакционная статья «Сумбур вместо музыки». Статья эта появилась по указанию ЦК и выражала мнение ЦК об опере Шостаковича «Леди Макбет Мценского уезда». Статья подвергала резкой критике это формалистическое произведение Д. Шостаковича и все формалистическое направление в советской музыке. Прошло 12 лет и «сейчас ясно, — говорит товарищ Жданов,—что осужденное тогда направление в музыке живет, и не только живет, но и задает тон советской музыке».

После вступительной речи товарища Жданова на совещании развернулись прения, в которых приняли участие композиторы, музыковеды, критики. Они говорили о серьезном неблагополучии в советском музыкальном творчестве, об отсутствии критики и о зажиме критики и самокритики в оргкомитете союза композиторов, которым верховодили композиторы-формалисты. Отмечены и глубокие из'яны во всей системе музыкального образования.

Т.т. Т. Хренников, В. Захаров и др. музыканты констатировали, что советские слушатели потеряли доверие к таким композиторам, как Шостакович, Прокофьев, Шебалин и др., пишущим музыку, совершенно чуждую и непонятную народу. Старейший советский музыкант проф. А. Гольденвейзер говорил, что многие советские композиторы забыли о великих традициях русской музыкальной классики.

На совещании выступали и авторы формалистических симфоний, опер — Д. Шостакович, В. Мурадели, А. Хачатурян, В. Шебалин. Однако выступления эти были лишены подлинной самокритики и не удовлетворили участников совещания.

В ходе обсуждения с большой речью выступил тов. А. А. Жданов. Тов. Жданов отметил грубейшие ошибки, допущенные Комитетом по делам искусств и его прежним председателем т. Храпченко, который вместо того, чтобы развивать и поддерживать реалистическое направление в советской музыке, потворствовал композиторам формалистического толка. В союзе композиторов укоренилась спертая, затхлая атмосфера, совершенно отсутствовала критика и самокритика, руководство оргкомитета оторвалось от композиторской массы. «Раз нет творческих дискуссий, нет критики и самокритики,—говорит А. А. Жданов,—значит, нет и движения вперед...».

«... Мы имеем очень острую, хотя внешне и прикрытую борьбу двух направлений в советской музыке,—продолжает тов. Жданов. — Одно направление представляет здоровое, прогрессивное начало в советской музыке, основывающееся на признании огромной роли классического наследства, и, в частности, традиций русской музыкальной школы, на сочетании высокой идейности и содержательности музыки, ее правдивости и реалистичности, глубокой, органической связи с народом, его музыкальным, песенным творчеством, в сочетании с высоким профессиональным мастерством. Другое направление выражает чуждый советскому искусству формализм, отказ под флагом мнимого новаторства от классического наследства, отказ от народности музыки, от служения народу в угоду обслуживания сугубо индивидуалистических переживаний небольшой группы избранных эстетов.

Это направление осуществляет замену естественной красивой, человеческой музыки музыкой фальшивой, вульгарной, зачастую просто патологической».

Формализм наносит глубокий вред развитию советской музыки. Формалистическая музыка оторвана от народной почвы, чужда традициям классиков. «Любой слушатель скажет, что произведения советских композиторов формалистического толка в корне не похожи на классическую музыку. Для классической музыки характерна правдивость и реализм, умение достигать единства блестящей художественной формы и глубокого содержания, сочетать высочайшее мастерство с простотой и доступностью. Классической музыке вообще, русской классической музыке в особенности, чужды формализм и грубый натурализм. Для нее характерны высокая идейность, основанная на признании истоков классической музыки в музыкальном творчестве народов, глубокое уважение и любовь к народу, его музыке и песне».

В среде композиторов-формалистов имеется увлечение, даже известная ориентация на современную буржуазную западную музыку. Перейдя к вопросу о соотношении музыки национальной и музыки зарубежной, тов. Жданов дает исключительный по яркости и глубине анализ настоящего интернационализма в искусстве.

«Если исследовать историю нашей русской, а затем советской музыки, то следует сделать вывод, что она выросла, развивалась и превратилась в могучую силу именно потому, что ей удалось встать на собственные ноги и найти свои собственные пути развития, давшие возможность раскрыть богатства внутреннего мира нашего народа. Глубоко ошибаются те, кто считает, что расцвет национальной музыки как русской, так равно и музыки советских народов, входящих в состав Советского Союза, означает какое-то умаление интернационализма в искусстве. Интернационализм в искусстве рождается не на основе умаления и обеднения национального искусства. Наоборот, интернационализм рождается там, где расцветает национальное искусство. Забыть эту истину— означает потерять руководящую линию, потерять свое лицо, стать безродными космополитами. Оценить богатство музыки других народов может только тот народ, который имеет свою высокоразвитую музыкальную культуру. Нельзя быть интернационалистом в музыке, как и во всем, не будучи подлинным патриотом своей Родины. Если в основе интернационализма положено уважение к другим народам, то нельзя быть интернационалистом, не уважая и не любя своего собственного народа».

Замечательны мысли, высказанные тов. Ждановым о новаторстве—подлинном и мнимом: «Новаторство не является самоцелью; новое должно быть лучше старого, иначе оно не имеет смысла. Мне кажется, что последователи формалистического направления употребляют это словечко главным образом в целях пропаганды плохой музыки. Ведь нельзя же назвать новаторством всякое оригинальничание, всякое кривляние и вихляние в музыке».

«Если среди известной части советских композиторов имеет хождение теорийка, что «нас-де поймут через 50—100 лет», что «если нас не могут понять современники, то поймут потомки»,— то это просто страшная вещь...

Такие рассуждения означают отрыв от народа. Если я—писатель, художник, литератор, партийный работник—не рассчитываю, что меня поймут современники, то для кого же я живу и работаю? Ведь это же ведет к душевной пустоте, к тупику...».

В творчестве советских композиторов существует беспардонное увлечение вульгарным натурализмом в музыке. «Надо сказать прямо,—отмечает тов. Жданов,— что целый ряд произведений современных композиторов настолько перенасыщен натуралистическими звуками, что напоминает, простите за неизящное выражение, не то бормашину, не то музыкальную душегубку. Просто сил никаких нет, обратите вы на это внимание!».

Тов. Жданов формулирует: «Мы стоим за красивую, изящную музыку, за музыку, способную удовлетворить эстетические потребности и художественные вкусы советских людей, а эти потребности и вкусы выросли неимоверно. Народ оценивает талантливость музыкального произведения тем, насколько оно глубоко отображает дух нашей эпохи, дух нашего народа, насколько оно доходчиво до широких масс. Ведь что такое гениальное в музыке? Это—совсем не то, что могут оценить только кто-то один или небольшая группа эстетствующих гурманов. Музыкальное произведение тем гениальней, чем оно содержательней и глубже, чем оно выше по мастерству, чем большим количеством людей оно признается, чем большее количество людей оно способно вдохновить. Не все доступное гениально, но все подлинно гениальное доступно, и оно тем гениальнее, чем оно доступнее для широких масс народа».

В заключительной части своей речи, выслушанной участниками совещания с исключительным вниманием, тов. А. А. Жданов переходит к выводам:

«Надо восстановить в полной мере значение классического наследства, надо восстановить нормальную человеческую музыку. Надо подчеркнуть опасность ликвидации музыки, грозящую ей со стороны формалистического направления, и осудить это направление как геростратову попытку разрушить храм искусства, созданный великими мастерами музыкальной культуры. Надо, чтобы все наши композиторы перестроились и повернулись лицом к своему народу. Надо, чтобы все отдали себе отчет в том, что наша партия, выражая интересы нашего государства, нашего народа, будет поддерживать только здоровое, прогрессивное направление в музыке, направление советского социалистического реализма».

Две в высшей степени ответственных задачи стоят перед советскими композиторами. «Главная задача — развивать и совершенствовать советскую музыку. Другая задача состоит в том, чтобы отстаивать советскую музыку от проникновения в нее элементов буржуазного распада». Тов. А. А. Жданов напоминает: «Надо учитывать, что чуждые буржуазные влияния из-за границы будут перекликаться с пережитками капитализма в сознании некоторых представителей советской интеллигенции, выражающимися в несерьезных и диких стремлениях променять сокровищницу советской музыкальной культуры на жалкие лохмотья современного буржуазного искусства. Поэтому не только музыкальное, но и политическое ухо советских композиторов должно быть очень чутким».

Тов. А. А. Жданов заканчивает свою речь следующими словами: «Товарищи, мы хотим, мы страстно желаем, чтобы у нас была своя «могучая кучка», чтобы она была и многочисленнее и сильнее, чем та, которая когда-то поражала мир своими талантами и прославила наш народ. Для того, чтобы вы были сильными, вы должны отбросить прочь со своего пути все то, что может вас ослабить, и отобрать лишь такие средства вооружения, которые помогут вам стать сильными и могучими. Если вы используете до дна гениальное классическое музыкальное наследство и вместе с тем разовьете его в духе новых потребностей нашей великой эпохи, вы станете советской «могучей кучкой». Мы хотим, чтобы отставание, которое вы переживаете, как можно скорее было преодолено, чтобы вы поскорее перестроились и превратились в славную когорту советских композиторов, являющихся гордостью всего советского народа».

Речь товарища Жданова на совещании деятелей советской музыки, историческое постановление Центрального Комитета «Об опере В. Мурадели «Великая дружба» проникнуты горячей любовью к нашему народу, отеческой заботой о развитии советского искусства, советской культуры. Так же, как известные постановления ЦК ВКП(б) по театру, литературе, кино,— эти партийные документы сыграют огромную роль в дальнейшем развитии советской художественной культуры, помогут создать в нашей стране изобилие и богатство духовной культуры—в чем наша партия видит одну из задач социализма.



Государственный Воронежский русский народный хор на курской сцене. **На снимке:** гармонист И. М. Руденко и солистки хора М. Н. Мордасова и А. М. Кузнецова исполняют частушки «Сердечное признание».

Фото А. Макаренко.

* * *

Замечательное искусство наших соседей

ЗАМЕТКИ О ГАСТРОЛЯХ ГОСУДАРСТВЕННОГО ВОРОНЕЖСКОГО РУССКОГО НАРОДНОГО ХОРА В КУРСКЕ.

*

«Покажите мне народ, у которого бы больше было песен»,—восклицал Гоголь, великий патриот земли русской.

Но в течение целых столетий простая русская «мужицкая» песня не признавалась полноценным искусством. И только в наше время, когда русский народ стал хозяином своей судьбы, народные песни получили все права гражданства, зазвучали в залах лучших театров страны широко и раздольно. В наше время хоровое искусство нашло самое широкое распространение.

В предвоенные годы в Воронежской области насчитывалось около 400 колхозных хоровых коллективов. Особенно большой популярностью пользовались певцы села Александровки Чигольского района (родина М. Е. Пятницкого), а также хоры Воронцовского. Лосевского районов, Воронежской швейной фабрики. Они неоднократно выступали в Москве—в Кремле и в Большом театре. На этих концертах присутствовали товарищ Сталин, руководители партии и правительства.

Эти хоровые коллективы и послужили основой для создания Государственного Воронежского русского народного хора.

Правительственное решение о создании этого коллектива состоялось в декабре 1942 года. Воронежская область в то время была прифронтовой. Тяжелые испытания выпали на долю народа,—казалось, было не до искусства. Но партия и правительство бдительно оберегали культурные ценности советского государства. Воронежская же область исстари славилась своим песенным фольклором, своими замечательными певцами. Их нужно было собрать, сохранить.

По селам области разошлись организаторы хора. И вскоре в селе Анна собрались сотни певцов. Они пришли сюда пешком. Многие прошли по 50—90 километров, с вещевыми мешками за спиной, с узелками, в которых были бережно сложены старинные паневы, шелковые завески и парчевые кушаки. После тщательного отбора участников хор сразу же приступил к работе. Два месяца совершенствовались, учились. А 30 апреля 1943 года певцы пришли вслед за войсками в освобожденный Воронеж. Враг еще яростно бомбил полуразрушенный город, негде было разместиться, и репетиции шли в залах без потолков, в городском сквере под открытым небом. 1 мая состоялось первое и грандиозное выступление нового хора на Центральной площади города перед воинами, освободившими город.

Затем хор неоднократно выезжал на фронт. Своими песнями он призывал славных защитников Родины к борьбе и победе, бойцы и командиры горячо приветствовали певцов. «Нам близка, понятна русская народная песня, она вливает в нас бодрость и силу. С вашими песнями на устах мы идем в последний решительный бой», — писали тогда воины в одном из своих отзывов.

После победы над врагом Воронежский хор много раз выступал в столице, выезжал в большие гастрольные поездки по Украине, концерты воронежцев слушали в Киеве, Львове, Черновицах, Станиславе, Житомире, на Гуцульщине, в Подолии и в Закарпатской Украине. Хор побывал в Краснодаре и Ростове, в Саратове и Иванове.

Воронежцы с большим успехом выступили с концертами и у нас в Курске.

На сцене областного театра мы видели незабываемое зрелище— 80 певцов, танцоров и музыкантов в изумительных по красоте и яркости народных старинных нарядах. Хор запевает народную песню Воронежского края о полководце Кутузове — «Ох, Рассея ты, Рассея». Мощно льются стройные голоса, песня полна разнообразных музыкальных оттенков, передающих гнев и горе народа, жажду мести и подвига, безграничную любовь к Родине.

Е. Осипова, недавняя рядовая колхозница, запевает свадебную песню. Вступает хор, мелодия рассыпается красивым и четким речитативом, в зале вспыхивают аплодисменты. Потом поют лирические воронежские страдания, «Летят утки», их запевает Н. Ткач. У нее низкий грудной голос красивого тембра и большой задушевности. Прекрасными голосами обладают солисты хора Золотарева, Кузнецова, Грошева, Коровина, Морозова и другие. Шумный успех вызывают выступления бывшей работницы Воронежской швейной фабрики Марии Мордасовой.

Об'является новый номер программы—воронежская хороводная песня «Как во поле, во поляне». Девушки запели и, взявшись за руки, поплыли по сцене многоцветной цепочкой. Осторожная мелкая поступь почти незаметна. Временами кажется, что девушки не движутся, а кружится сцена и уносит их. Это народный «луговой хоровод», исполнение которого возведено балетмейстером хора М. С. Чернышевым в степень большого искусства.

Во втором отделении концерта артисты хора уже в костюмах современной воронежской колхозной деревни. В программе— современные песни и пляски. И большинство из них создано творческой группой хора—художественным руководителем К. И. Массалитиновым, фольклористом Дороховым, сказителем Ольховским, певцами Мордасовой, Морозовой, Деведенсом и многими другими. Эта группа выявляет громадное богатство фольклорного материала Воронежской области, проявляет творческую изобретательность.

Певцы и музыканты воронежских колхозных сел создали прекрасные песни: «Два сокола». «Лети, победы песня», «Величальная Сталину», «Про новую деревню», «Трудовая колхозная» и другие, которые приобрели у нас в стране широкую популярность. Они с большим успехом исполнялись и на концертах в Курске.

«Эх, могуча наша сила,
Широки у нас поля.
Изобильная, родная,
Славься, русская земля!»

Такими словами завершается колхозная песня, которую так вдохновенно запевает Маруся Морозова.

Девушки поют замечательную песню о колхозных полях, о высоком урожае, о героях колхозных сел, называется она «Долия, раздолия». Песня эта полна искреннего огневого веселья, девушки поют и танцуют. Песню сменяет воронежская кадриль, потом пляска «калинка», изумительная по разнообразию своих форм. Веселье все нарастает и, кажется, нет ему пределов!

Большинство номеров концерта артисты вынуждены повторять дважды. Три раза подряд вызывает публика М. Мордасову после того, как спела она свои новые колхозные частушки.

«Я в колхозе звеньевая
Боевая, смелая.
Ловко я плясать умею,
И в работе первая».

В этих простых словах кроется огромный смысл, в них, пожалуй, и секрет столь блестящего успеха воронежских артистов. Все участники этого коллектива кровными узами связаны со своим родным краем, с его колхозными селами, с народом.

И не только певцы, танцоры и музыканты пришли в хоровой коллектив из воронежских сел, но и руководителя коллектива — композитор К. И. Массалитинов (художественный руководитель), балетмейстер М. С. Чернышев— выходцы из воронежских деревень, они, получив первоклассное профессиональное образование, вернулись в родной край, чтобы совершенствовать его искусство.

Еще ребенком М. С. Чернышев часто любовался хороводами в своем родном селе Нижняя Ведуга, вот почему ему так удалось передать очарование луговых хороводов, подлинную народность воронежских плясок.

Секрет успеха Воронежского хора и в том, что руководят им и участвуют в нем подлинные энтузиасты любимого искусства. Они не успокаиваются на достигнутом, не кичатся успехами, а постоянно совершенствуют свое мастерство и черпают новые силы в творческом общении со своими односельчанами. Они часто бывают в родных деревнях с творческими отчетами.

Побывав на этом замечательном концерте, куряне невольно задумываются: почему же у нас, в Курске, все еще нет своего такого творческого коллектива? Ведь все мы воочию убедились не так давно, на областном смотре сельской художественной самодеятельности, как богаты талантами наши колхозные села, какое множество у нас замечательных хоровых групп—в Больше-Солдатском, Скороднянском, Солнцевском, Чернянском, Ракитянском, Суджанском, Дмитриевском, Льговском и других районах области, как богат и красочен курский песенный фольклор, как хороши пляски Курского края.

Так чего же нехватает?

Может быть, инициативных руководителей-энтузиастов — любителей народного творчества? Но, видимо, все же нашлись бы у нас такие энтузиасты, если бы областной отдел искусств сумел их привлечь, окружить заботой, оказать им серьезную деловую помощь.

В. ШАЛЫГИНА.

По Курской области

10 НОРМ ЗА СМЕНУ

СТАХАНОВСКАЯ ВАХТА В ЧЕСТЬ ПЕРВОГО МАЯ

ЩИГРЫ. **(По телефону. Корр. «Курской правды»).** Коллектив Щигровского механического завода готовит достойную встречу международному празднику 1 Мая.

Первенство в соревновании держит механический цех (начальник цеха коммунист тов. Кретов). Токарь Иван Смахтин, вырабатывающий за смену по 4 нормы и больше, обязался к 1 Мая выполнить годовую норму. Свое слово тов. Смахтин с честью сдержал: производственное задание, установленное ему на 1948 год, уже выполнено. Токари Тимофей Выходцев, Иван Овчинников, Дмитрий Филатов, Иван Неведров, Михаил Боев, дают по три нормы за смену.

Комсомольско-молодежная бригада Надежды Барковой в честь первомайского праздника стала на стахановскую вахту. В первый день стахановской вахты Надежда Баркова за 8 рабочих часов выполнила сменное задание на 1002 проц.

—0—

ДИАЛЕКТОЛОГИЧЕСКАЯ ЭКСПЕДИЦИЯ

Курский государственный педагогический институт готовит экспедицию студентов и преподавателей для изучения говоров в южных районах нашей области (Микояновском, Б.-Троицком, Валуйском и Уразовском). Перед экспедицией ставятся две задачи: изучить речь людей колхозной деревни, познакомиться с общественно-экономическими и культурными условиями перехода одних говоров в другие.

Материалы исследований диалектологической экспедиции войдут в состав VIII тома диалектологического атласа русского языка.

—0—

МТС электрифицирует колхозы

ДМИТРИЕВ. **(Корр. «Курской правды»).** В январе этого года Фатеевская МТС получила оборудование для электростанции мощностью в 15 киловатт. Станция была быстро построена и сейчас электроэнергией приводятся в движение станки ремонтной мастерской, освещаются жилые помещения. Излишек энергии решено дать подшефным колхозам им. Землячки и им. К. Маркса. Общественные постройки и некоторые дома в артели им. Землячки уже освещаются электричеством. Скоро лампочка Ильича зажжется и в колхозе им. К. Маркса.

—0—

ТЕЛЕФОНИЗИРОВАНО 13 СЕЛЬСОВЕТОВ

Работники Рыльского линейного участка, Чернянской конторы связи, Фатежского линейно-технического узла обязались в марте телефонизировать 10 сельсоветов.

Связисты сдержали слово: телефонизировано 13 сельских советов.

—0—

Редкие звери

САЖНОЕ. **(По телефону. Корр. «Курской правды»).** Местные охотники в последнее время отмечают появление в лесах редких для нашей области зверей. Например, в Сабынинском лесу появилось много барсуков. Недавно охотники встретили здесь большого дикого кабана.

В Хохловском лесу группа охотников случайно набрела на несколько семей диких коз.

В зарослях у берега Северного Донца близ села Кривцово охотники обнаружили выводок молодых выдр.

В ВЦСПС

Секретариат ВЦСПС обсудил вопрос об организации труда молодых строительных рабочих, бытовом и культурном их обслуживании.

В принятом постановлении секретариат ВЦСПС предлагает профсоюзным организациям установить повседневный контроль над правильным использованием труда молодых рабочих, созданием условий для повышения их квалификации. В месячный срок должен быть произведен ремонт общежитий и налажено общественное питание.

Профорганизациям рабочих строительства предприятий тяжелой индустрии поручено оказывать молодежи помощь в выполнении взятых ими на себя конкретных обязательств, обеспечить овладение молодыми рабочими своей профессией путем прикрепления их к бригадам наиболее квалифицированных строителей.

Построечные комитеты должны решительно улучшить политико-воспитательную работу среди молодежи, организуя при общежитиях красные уголки, библиотечки, беседы, художественную самодеятельность, а также коллективное посещение театров, музеев, выставок.

Семинар редакторов стенных газет

НОВЫЙ ОСКОЛ. **(По телефону. Корр. «Курской правды»).** Отдел пропаганды и агитации райкома партии и редакция районной газеты провели однодневный семинар редакторов колхозных стенных газет.

После доклада «Задачи стенной газеты в борьбе за высокий урожай» редакторы обменялись опытом работы.

В КОЛХОЗНЫХ САДАХ

КОРОЧА. **(Корр. «Курской правды»).** В саду колхоза «Красный партизан» трудятся звенья Запорожченко и Черновой. Они сняли сухие листья с гнездами гусениц, обрезали сухие ветки и заломы.

В прошлом году звено Запорожченко собрало по 55 центнеров яблок с гектара, а звено Черновой—по 50 центнеров. Бригада на 18 гектарах сада собрала 950 центнеров фруктов. Колхоз получил от садоводства 75860 рублей дохода. Колхозникам на каждый трудодень выдано по одному килограмму яблок. Звено Запорожченко получило дополнительно 36,3 центнера фруктов, звено Черновой —29,6 центнера. В этом году звенья взяли обязательство собрать не менее чем по 300 пудов фруктов с каждого гектара.

ДВИНЕМ В ХОД ВСЕ РЕЗЕРВЫ!

КОЛЛЕКТИВ УРАЗОВСКОЙ МТС ВЫХОДИТ НА БОРЬБУ ЗА ВЫСОКУЮ ПРОИЗВОДИТЕЛЬНОСТЬ КАЖДОГО ТРАКТОРА, ЗА СТОПУДОВЫЙ УРОЖАЙ ХЛЕБА В КОЛХОЗАХ

Машинно-тракторные станции области заключают договора с колхозами, планируют свое участие в борьбе за урожай, еще более высокий, чем в прошлом году. Начинается второй год работы МТС по-новому, на основе решений февральского Пленума ЦК ВКП(б). Прошлый год обогатил трактористов, бригадиров и руководителей станций опытом. Вместе с тем он помог вскрыть огромные неиспользованные еще резервы—возможности к поднятию производительности машин, уплотнению сроков и повышению качества работы. Они должны быть полностью использованы, за их счет мы можем и должны получить дополнительные десятки пудов хлеба на каждом гектаре!

Мы печатаем здесь письма работников Уразовской МТС о том, как они будут бороться за стопудовый урожай зерна и 200 центнеров сахарной свеклы на каждом гектаре. Пусть их планы послужат примером другим МТС.

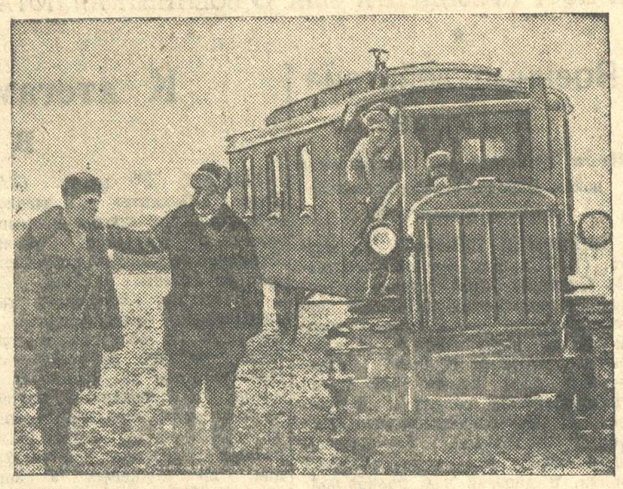

Тракторный отряд прибыл в колхоз. Председатель артели «Боевик» П. Н. Щелычев встречает бригадира тракторного отряда Уразовской МТС В. П. Татаринова.

Фото В. Турбина.

Сдержим слово—посеем во-время

Из года в год наш отряд добивается высокой производительности машин; с полей, обрабатываемых нами, колхозники снимают обильные урожаи. 1000 гектаров мягкой пахоты —наша прошлогодняя выработка на трактор. Колхоз «Боевик», где мы работали, собрал в среднем по 14 центнеров зерновых культур, а на ряде участков — до 200 пудов с гектара.

В полной готовности встречаем мы и нынешнюю весну. Три трактора, прицепные орудия отремонтированы и уже находятся в колхозе. Трактористы у нас опытные. Петр Веселовский, Иван Болдырев, Василий Овсянников, например, по 12 лет работают. Правление колхоза выделило опытных прицепщиков.

Когда в колхозе обсуждали обращение алтайских хлеборобов, трактористы и звенья Ильинской, Севостьяновой и Нехотиной взяли обязательство на площади 100 гектаров вырастить по 210 пудов озимой пшеницы, на остальных 700 га —по 120 пудов зерновых с гектара.

По договору с колхозом отряд должен прибить зябь на 350 гектарах, прокультивировать 715 га, посеять 255 гектаров зерновых и 110 гектаров сахарной свеклы, пробороновать 450 гектаров озимых. На производственном совещании бригадиров, звеньевых и трактористов мы уточнили, в каком поле и какие работы выполняет отряд и что остается на долю колхоза. Для контроля все это я записал себе в блокнот.

Наш план проведения весенних полевых работ такой: первые два с половиной дня прибиваем зябь. Работают «НАТИ», «ХТЗ», «У-2». В смену обрабатываем 150 гектаров, в сутки—300. Затем боронуем озимые, готовим почву для сева и сеем. Трактор «НАТИ» используется на бороновании, культивации и весновспашке, на «ХТЗ» будем сеять зерновые, на «У-2»—сахарную свеклу. Посев производим в течение полного светового дня, другие работы выполняем и ночью. Все тракторы у нас оборудованы электроосвещением. По нашим расчетам боронование озимых и сев ранних зерновых и свеклы закончим в 9 дней, сев поздних культур—в 3 дня.

Мы дали слово выработать в этом году 1100 гектаров на 15-сильный трактор. Посеем в срок, соберем обильный урожай!

В. ТАТАРИНОВ,
бригадир тракторного отряда Уразовской МТС.

ЗА 800 ГЕКТАРОВ НА ТРАКТОР!

Нагрузка на трактор в нашей МТС почти удваивается в сравнении с прошлогодней. Уже одно это заставляет нас особенно тщательно организовать эксплоатацию тракторного парка, добиться такого выполнения правил технического ухода, чтобы при наименьшем износе машин была достигнута высокая производительность труда. Что мы сделали?

После составления годового плана технических уходов и ремонта в целом по МТС разработали такие же планы для каждого отряда в отдельности. С началом полевых работ отряды, кроме того, получат еще месячные графики профилактического осмотра и ремонта.

В прошлом при осуществлении правил технического ухода около машин было много сутолоки, а толку мало. Никто не знал, у кого какие обязанности. Теперь —иное дело. Вот, к примеру, техуход № 2. Кто и что делает? Старший тракторист проверяет наружное крепление, сменный водитель очищает трактор от пыли и грязи. Учетчик-заправщик замеряет остаток горючего, заправляет машину, прицепщик, если требуется, смазывает прицепной инвентарь. В то же время бригадир отряда и его помощник проверяют зажигание, шатунно-кривошипный, клапанный и питательный механизмы. В заключение бригадир устанавливает, насколько добросовестно отнеслись к техническому уходу трактористы, прицепщик, учетчик-заправщик. Если все в порядке—предлагает завести мотор, ослушивает его и разрешает дальнейшую эксплоатацию.

Также организуем труд и при проведении других техуходов. Это ликвидирует обезличку, ускоряет и улучшает уход за машинами.

Первый, второй, третий и четвертый виды ухода будем проводить в полевом стане под наблюдением бригадира; пятый и шестой—в закрытом помещении и обязательно с участием раз'ездного механика. График посещения отрядов механиками уже разработан. За отрядами, работающими в отдаленных колхозах Кукуевского сельсовета, закреплена походная мастерская.

Раньше были такие случаи, когда уход за трактором производился либо по соображениям бригадира, либо после выхода машины из строя. Теперь этому кладем конец. В полевом журнале учетчик записывает (с нарастающим итогом) сменную выработку каждого трактора. Бригадир следит за этими записями. Если пришло время для проведения того или иного вида ухода, останавливает машину, даже если она нужна в поле.

Запасные части раньше выдавались по первому требованию бригадира, независимо от сроков техухода. Расходовались они, как кому вздумается. Больше того, бригадиры нередко скрывали поломки и аварии, прятали за своей спиной виновников. В результате очень трудно было определить стоимость одного техухода, нельзя было узнать, действительно ли осуществлены все необходимые операции и по назначению ли израсходованы запасные части. Как будет теперь?

Запасные части отпускаются только согласно дефектной ведомости, а в случае преждевременного износа или поломки детали—по требованию бригадира согласно акта, в котором указывается причина поломки или аварии.

Такой порядок заставит бригадиров и трактористов строже подходить к расходованию частей, разумнее эксплоатировать трактор, позволит организовать необходимый контроль.

Запасными частями МТС обеспечена на 80 процентов. Это нас не пугает. Мы с успехом реставрируем и изготовляем 120 различных деталей, что позволило нам на осенне-зимнем ремонте сэкономить свыше 14000 рублей.

Чтобы сэкономить не менее 5 процентов горючего и масел, заправку производим в борозде. Каждый отряд имеет заправочную тележку, бочки с железными пробками, полный комплект заправочного инвентаря и подвал для хранения горючего и смазочного материала.

Кадры решают все. Помня это указание товарища Сталина, дирекция и парторганизация МТС настойчиво повышают квалификацию механизаторов. С 10 января по понедельникам бригадиры, трактористы и учетчики учатся. Бригадирам уже прочитано 6 лекций о правильной эксплоатации тракторного парка, трактористам—9 лекций о правилах технического ухода. Учетчики-заправщики на четырех занятиях изучали правила хранения горючего и заправки машин. Проведен подробный инструктаж участковых механиков. За каждым из них закреплен производственный участок с определенной группой колхозов.

Тракторный парк Уразовской МТС — 26 «ХТЗ», 7 «У-2», 6 «НАТИ», 4 «ЧТЗ» и инвентарь—в полной готовности: отремонтирован, проверен и отправлен в колхозы. Наш коллектив дал слово—выработать на каждый 15-сильный трактор не меньше 800 гектаров. Это слово мы сдержим.

С. ШЕЛАЙКИН,
ст. механик Уразовской МТС.

Политическое воспитание механизаторов

В Уразовской машинно-тракторной станции работают 17 бригадиров, 9 помощников бригадиров, 9 комбайнеров и 103 тракториста. Коллектив большой. Как мы растим его, воспитываем?

Среди бригадиров и трактористов—16 коммунистов и 11 комсомольцев. В 7 отрядах созданы партийно-комсомольские группы. Они показали себя боевыми организаторами социалистического соревнования.

Раньше отряд № 7 считался у нас отстающим. Слаба была дисциплина, отсутствовала борьба за высокую выработку. После создания партийно-комсомольской группы положение изменилось. Парторг Виктор Сукачев, коммунист Анатолий Трофименко и комсомолец Владимир Кальной сами добросовестно трудились и личным примером подтягивали отстающих. В отряде стали проводиться беседы на разные темы, появились содержательный «боевой листок», Доска показателей. Ежедневно подводились итоги работы, а в конце пятидневки проходили производственные совещания, на которых проверялось выполнение обязательств. Вначале соревновались только коммунисты и комсомольцы, затем по их примеру в соревнование вступили и беспартийные—трактористы Мягких, Твердохлебов, Калашников, Железняков. Соревнование охватило весь отряд. Оно способствовало росту людей. Например, водитель Сукачев стал бригадиром. Производственное задание выполнил на 126 процентов.

Наши парторги т.т. И. М. Рыкус, Я. А. Попова, А. К. Скороходова, И. Ф. Евтушенко и другие являются и лучшими производственниками. На-днях мы провели семинар парторгов, рассказали им, как нужно вести агитацию и пропаганду, как организовать соревнование и наладить выпуск «боевого листка».

В отрядах, не имеющих партийно-комсомольских групп, за политическое воспитание трактористов несут ответственность работающие там коммунисты и комсомольцы. Подобраны агитаторы, чтецы, редакторы «боевых листков».

Состоялся также семинар агитаторов и чтецов. Была прочитана лекция о формах агитации, о том, как провести беседу, читку газеты. Редакторам и членам редколлегий была дана консультация по вопросам выпуска стенгазет и «боевых листков».

В прошлом году действенное соревнование принесло нашей МТС победу. Производственный план мы выполнили на 146 процентов. В письме товарищу Сталину наш коллектив обязался выработать на трактор 800 гектаров мягкой пахоты, вырастить стопудовый урожай зерновых и по 200 центнеров сахарной свеклы на гектаре. В соревнование за выполнение этих обязательств вовлечены все отряды и трактористы. Договоры на соревнование выработаны совместно с колхозными бригадами и звеньями. Водители отряда В. П. Татаринова, например, обязались выработать на трактор 1100 гектаров и вместе со звеньями Ильинской, Севостьяновой и Нехотиной собрать на 100 гектарах озимой пшеницы по 210 пудов, а на остальной площади—не менее 120 пудов с гектара.

Пятидневные производственные совещания в отрядах, декадные совещания в МТС, беседы агитаторов, стенная печать, Доски показателей — все это обеспечит гласность соревнования, быстрое распространение опыта передовиков.

Учреждены Доска почета и переходящее Красное знамя, изготовлены Доски показателей и красные флажки. Внесены некоторые изменения в порядок применения средств поощрения. Раньше переходящее Красное знамя вручалось отряду, имеющему самый высокий процент выполнения годового плана. Обычно за знамя боролись 2—3 передовых отряда, остальные же, особенно отстающие, считали, что до знамени им не дотянуться. Теперь знамя будем вручать за выполнение декадного задания, в соревновании за получение знамени будут участвовать все отряды, так как в течение декады каждый из них может отличиться. Трактористам, отличившимся на боронования, культивации, севе и пахоте будут вручаться красные флажки.

Партийные организации колхозов «Червоное поле», «Вольный пахарь», «Красный путиловец» и другие хорошо помогали нам в прошлом году: обсуждали на собраниях, как выполняется договор колхозом и отрядом, проводили агитационно-массовую работу среди трактористов. Секретари парторганизаций т.т. Найденов, Кононыхин и Сухарев часто обращались в парторганизацию МТС за советом.

Укрепляя дружбу МТС и артелей, тракторных отрядов и колхозных звеньев, мы стремимся к расширению связей и с территориальными и колхозными парторганизациями.

Н. МАРТЫНЕНКО,
заместитель директора Уразовской МТС по политчасти.

САМАЯ ВЫСОКАЯ ВЫРАБОТКА

Я инвалид—у меня одна нога. Мог бы, конечно, дома сидеть,—жить на пенсию. Но не хочу бросать любимую профессию тракториста.

В 1947 году на «ХТЗ» за свою смену я выработал 482 гектара при плане в 273 га. Это самая высокая сменная выработка в МТС. И напарник мой Александр Неминущий славно поработал: 423 гектара дал. В переводе на мягкую пахоту мы выработали 1025 гектаров. А о качестве полевых работ можно судить по такому факту. Колхоз «Жизнь», где мы работали, собрал по 100 пудов хлеба с гектара на всей площади зерновых культур и по 300 центнеров сахарной свеклы.

Познакомились мы с обращением хлеборобов Алтайского края и решили выработать на тракторе 1200 гектаров. Для выполнения обязательства у нас все готово: и трактор, и инвентарь, да и опыт есть большой.

С нетерпением жду начала весенних полевых работ. Первенства постараюсь не уступить и в нынешнем году.

Г. МАНДРЫЧЕНКО,
тракторист Уразовской МТС.

СЖАТЫЕ СРОКИ СЕВА—ГЛАВНОЕ!

Претворяя в жизнь решения февральского Пленума ЦК ВКП(б), коллектив нашей МТС выполнил в прошлом году производственный план на 146 проц. Выработка на 15-сильный трактор составила 700 гектаров. Обслуживаемые нами колхозы собрали по 12,5 цент. зерна и 200 цент. сахарной свеклы с гектара, досрочно выполнили план хлебопоставок и обеспечили высокую оплату труда колхозников. Перевыполнен план озимого сева, полностью вспахана зябь.

Но эти успехи только начало серьезной борьбы за урожай. В новом году мы поставили перед собой более ответственную задачу: подтянуть все колхозы до уровня передовых, выработать на трактор 800 гектаров (в условной пахоте) и добиться, чтобы колхозы массива МТС получили с каждого гектара по 100 пудов хлеба и 1200 пудов сахарной свеклы.

Приняв обязательство выработать на 15-сильный трактор на 100 гектаров больше, чем в прошлом году, мы соответственно увеличили и план всех тракторных работ. Посеять мы должны в два раза больше, чем в прошлом году. На 70 проц. увеличивается об'ем таких работ, как культивация, весновспашка, под'ем пара и т. д.

Чтобы выполнить эти работы теми же машинами, что и в прошлом году, нужно значительно поднять производительность тракторного парка.

Как это будет достигнуто? МТС лучше, чем в прошлые годы, подготовилась к полевым работам. К 1 марта был закончен ремонт тракторов. Качество ремонта признано хорошим. Все бригады снабжены заправочным инвентарем и инструментом, необходимым для технических полевых уходов за машинами. На период сева завезено уже в колхозы горючее к месту работы бригад. Во всех колхозах подобраны прицепщики, возчики горючего и воды. В отличие от прошлых лет они будут подчинены непосредственно бригадиру тракторного отряда.

Неплохо работая в прошлом году, мы все же не могли избежать холостых переездов. Они вызывали не только перерасход горючего, но и растрату рабочего времени. Произошло это потому, что многие отряды обслуживали 3—4 и больше колхозов. Теперь мы разукрупнили отряды и создали 2 новых. Каждый отряд будет обслуживать один или два колхоза.

Произвели перестановку трактористов в самих отрядах с учетом того, чтобы основную их часть послать в те колхозы, где они работали раньше, где живут их семьи. Это очень важно, потому что тракторист, которого знает колхоз, как своего земляка, чувствует больше ответственности и за сроки и за качество работы. Самых лучших, самых опытных бригадиров и водителей посылаем в наиболее отстающие колхозы, которых у нас четыре.

Прежде чем установить задание тракторным бригадам, мы тщательно изучили экономику и возможности колхозов, в которых бригады будут работать. В колхозе «Вольный пахарь», например, мало зяби. Если несвоевременно произвести здесь весеннюю пахоту, то колхоз растянет сроки сева и погубит урожай. Поэтому основные работы для отряда здесь—пахота под яровые, вспашка пара и сев. В колхозах, имеющих больше своего тягла, тракторные работы планируются так, что на одних и тех же площадях отряд производит пахоту, культивацию, боронование и сев, что имеет немалое значение для ускорения работ, для повышения урожайности.

Когда мы установили с председателями колхозов об'ем работ для тракторов и тягла, было определено, на каких площадях, какие виды работ и в каком об'еме должен выполнить каждый трактор в отдельности. Причем, участки отводили так, чтобы избежать холостых переездов даже на полях одного колхоза.

Наши агрономы проверили, правильно ли отведены участки, если учесть рельеф, качество почвы и т. д. Чтобы окончательно изжить обезличку, чтобы уже во время сева председатели колхозов (как это часто бывает) не перебрасывали тракторы с поля на поле, мы составили схематические карты земель колхозов и указали место работы каждого трактора.

Успех борьбы за урожай может быть обеспечен лишь в результате совместной, дружной работы тракторных отрядов с полеводческими бригадами и звеньями. Мы были заинтересованы в том, чтобы правильно спланировать и работу звеньев, особенно тех звеньев, на участках которых тракторный отряд будет производить работы в комплексе. В колхозе «Красная заря», например, на участках яровых пяти звеньев отряд будет и пахать, и культивировать, и бороновать, и сеять. Выходит как-будто, что звеньям и делать нечего. Но это не так. Трактористы договорились со звеньевыми, в какой срок они должны внести удобрения под культивацию, потребовали от них лучше подготовить и вовремя подвозить семена, следить за нормой высева и качеством тракторных работ. Там, где об'ем полевых работ большой и где тракторами выполнят только основные работы, одновременно будет использоваться и живое тягло, особенно на прибивке зяби. В этом случае установлены сроки работ и для звеньев. Так начинается производственная дружба тракторных и полеводческих бригад.

На период весеннего сева об'ем тракторных работ в переводе на мягкую пахоту устанавливается в 8356 гектаров. На 43 тракторах разных марок, работая в две смены, мы можем выработать в день 415 гектаров, или выполнить все весенние работы за 20 дней.

Особое внимание обращается на качество и сроки. По нашим расчетам прибивку 4882 га зяби в два следа, боронование озимых на площади 1418 га закончим в 3 дня. Своими сеялками мы сможем засевать в день 255 гектаров зерновых. Чтобы посеять 4500 га, потребуется, стало быть, почти 18 дней. Это не сжатый срок. Чтобы посеять раньше, мы решили использовать в ряде отрядов конные колхозные сеялки в агрегате на тракторной тяге. Это сократит срок сева на 5—6 дней. Таким образом все весенние работы мы проведем в 20, а сев—в 13—15 дней.

Тракторы уже на полях. Начинается самый ответственный период борьбы за урожай. Коллектив нашей МТС полон решимости образцово провести сев, с честью выполнить свои обязательства.

Т. ПАЛЬЧУН,
директор Уразовской МТС.

ОБСУЖДАЕМ РАБОТУ РАЙОННОЙ ПРОМЫШЛЕННОСТИ

ПОДДЕРЖИВАТЬ ИНИЦИАТИВУ АРТЕЛЕЙ

Наша промартель входит в систему облкожпромсоюза. От этого об'единения мы получаем и сырье, но в очень ограниченном количестве. Несколько раз ставили перед облкожпромсоюзом вопрос о том, что мы сами можем на месте перерабатывать кожсырье, необходимое для пошивки и починки обуви и одежды. Артель имеет для этого помещение, специалистов. Но до сих пор нам не доверяют переработки кожсырья.

Вот и сейчас мы получили по наряду облкожпромсоюза 600 овчин. Их надо выделать для пошивки полушубков. У нас есть мастера по выделке овчин, есть и мастера, которые могут шить полушубки. Однако, облкожпромсоюз распорядился передать эти овчины алексеевской промартели им. Сталина Коротчанского района. Но она из-за бездорожья не может забрать овчины, и они лежат без движения.

Никто не помогает нам реализовать готовую продукцию, наоборот, даже мешают в этом деле. Вот характерный факт. По распоряжению облкожпромсоюза мы должны были сдать готовую продукцию — валенки и полушубки Суджанскому отделению торга. Больше месяца тому назад выписали счета, а торг и поныне не берет эту продукцию. У него нет денег. А ведь зимний сезон уходит.

Не оказывает нам помощи облкожпромсоюз и в деле подготовки кадров и пополнения нашего оборудования. Для расширения валяльной мастерской нам нужна волно-чесальная машина и динамо-машина. Но где их достать? Мы думаем, что облкожпромсоюз должен посылать не только план, но и обеспечивать нас машинами, кадрами специалистов.

По своей инициативе мы оборудовали мыловаренный цех. В прошлом месяце он выработал уже 232 килограмма хозяйственного мыла. Причем сырье для цеха мы достали сами: жиры приобретаем на рынке, канифоль — в Киеве, каустическую соду—в районной ветлечебнице и т. д. Конечно, трудно так работать, но все же можно и не без успеха. Если бы в наших начинаниях мы имели поддержку со стороны управления промкооперации, облкожпромсоюза и районных организаций, тогда сделали бы несомненно больше.

В. ЛИТВИНОВ,
председатель суджанской промартели «Победа».

□ □ □

Письма в редакцию

ВЕЛИКИЙ СТАЛИН ВСЕГДА ДУМАЕТ О НАС

Советская власть проявляет большую заботу об учителях.

Я—учитель-пенсионер, проработала на педагогическом поприще 51 год. На-днях я была несказанно обрадована новой заботой государства, назначившего повышенные пенсии за выслугу лет учителям-пенсионерам.

Мне 68 лет, у меня нет никого из родных. Но я не чувствую себя ни беззащитной, ни одинокой. У нас, у трудовых людей, есть большой друг—великий Сталин, который всегда думает о нас.

Н. ФЕДОРОВА,
учительница 2-й начальной школы Хмелевского сельсовета В.-Любажского района.

ПОЧЕМУ НАРУШАЕТСЯ ПРИКАЗ МИНИСТРА

Специальным приказом Министр путей сообщения запретил отправление грузов кружным путем. Это затягивает сроки доставки, сокращает оборот подвижного состава и удорожает стоимость перевозимых грузов. Приказами Министра путей сообщения установлены штаты особых контролеров, которые должны следить за правильной транспортировкой грузов. На ряде станций имеются начальники учетных бюро, их обязанность—контролировать направление грузопотоков.

На станции Старый Оскол начальником учетного бюро работает тов. Грудинин. Он только фиксирует случаи отправления вагонов кружным путем, но не принимает никаких мер, чтобы не допустить этого. В ноябре через Старый Оскол отправлено кружно 190 вагонов, в декабре—302 вагона, в январе больше 100 вагонов и т. д. Все эти вагоны, груженые сахарной свеклой, следовали на Ржавский сахарный завод, находящийся в ста километрах от ст. Старый Оскол. Ветка Старый Оскол—Сараевка по существу бездействует: по ней курсируют в сутки только два поезда: Ржава—Старый Оскол и обратно. С этим поездом можно было отправлять группы груженых свеклой вагонов, но этого не делается.

Даже задержанные в Старом Осколе вагоны направляются в Ржаву через Касторное, Мармыжи, Курск, причем расстояние пробега увеличивается в три раза. В провозных документах указывается прямое сообщение: Ст. Оскол—Ржава и берется плата за расстояние в 100 клм. Простой арифметический подсчет показывает, что за три месяца только на вагонах, отправленных из Ст. Оскола кружным путем, железные дороги не добрали платы более чем на 65 тысяч рублей. А какой убыток нанесен государству несвоевременной доставкой сахсвеклы?

М. ГНЕТИЕВ,
ст. бухгалтер станции Старый Оскол.

ОТ РЕДАКЦИИ. Нарушение приказа Министерства путей сообщения об отправке вагонов кратчайшим путем стало обычным явлением на станции Старый Оскол. Это об'ясняется недобросовестным отношением некоторых работников к своим обязанностям. 30 января, как нам сообщил управляющий облпищеснабом тов. Петляков, со станции Обоянь был отправлен вагон сахара на Старооскольскую кондитерскую фабрику. Со ст. Ржава этот вагон был отправлен в Ст. Оскол через Мармыжи и Касторное. Вагон № 530506 путешествовал 11 дней. Фабрика в Старом Осколе, не получив своевременно сахар, вынуждена была резко сократить производство.

ЧЕРНЫШЕВ НЕ ВЫПОЛНЯЕТ ЗАКОНА О ДОПОЛНИТЕЛЬНОЙ ОПЛАТЕ

В прошлом году мое звено на закрепленном участке собрало урожай зерновых культур больше установленного государственным планом и выше взятых нами обязательств. За это правление колхоза начислило звену дополнительную оплату в размере 22 центнеров зерна.

Но получить свою дополнительную оплату мы не можем. Председатель колхоза тов. Чернышев почему-то отказывается нам выдать зерно.

А. БАРКОВЕЦ,
звеньевая колхоза «Луч революции» Беленихинского района.

БУДЕТ ЛИ КОНЕЦ ВОЛОКИТЕ?

Два года назад исполком облсовета обязал исполком Обоянского райсовета освободить здания Обоянского библиотечного техникума, занятые другими организациями. Но до сего времени дома техникума не освобождены. Мы вынуждены нанимать углы для учащихся, расходуя на это огромные средства.

Когда же, наконец, исполком райсовета выполнит решение облисполкома?

П. ИСАКОВ.
директор техникума.

□ □ □

По следам выступлений „Курской правды"

«КОГДА ЖИТЕЛИ ОТДАЛЕННЫХ СЕЛ УВИДЯТ КИНО?»

Заместитель начальника областного управления кинофикации тов. Пожидаев сообщил редакции, что факты, изложенные в опубликованном 31 января письме в редакцию «Когда жители отдаленных сел увидят кино?», подтвердились.

За плохое обслуживание населения управление кинофикации отстранило от работы киномеханика Майбороду и предупредило начальника Солнцевского районного отдела кинофикации тов. Доренского о необходимости контроля за работой кинопередвижки.

Сельские советы Владимировский и Верхне-Плосковский будут регулярно обслуживаться передвижкой.

«НЕДОСТАТКИ ВСКРЫТЫ, А ДАЛЬШЕ ЧТО?»

Рыльский райисполком обсудил корреспонденцию «Недостатки вскрыты, а дальше что?», опубликованную 8 марта. В Низовскую МТС дополнительно направлены кузнец и токарь для помощи в ремонте тракторов. Более сложные детали изготовляются для МТС в мастерских ремесленного училища.

Среди ремонтников проводится регулярно политико-воспитательная работа.

ТЕЛЕГРАММЫ ИЗ-ЗА ГРАНИЦЫ

✪ ЧЕХОСЛОВАЦКИЙ НАРОД ОТМЕТИЛ 80-ЛЕТИЕ СО ДНЯ РОЖДЕНИЯ ГОРЬКОГО. ✪ ВЫСОКАЯ АКТИВНОСТЬ ИЗБИРАТЕЛЕЙ НА ВЫБОРАХ ВЕЛИКОГО НАЦИОНАЛЬНОГО СОБРАНИЯ РУМЫНИИ. ✪ 105 ТЫСЯЧ ГОМИНДАНОВСКИХ СОЛДАТ И ОФИЦЕРОВ ВЗЯТЫ В ПЛЕН. ВОЙСКА НАРОДНО-ОСВОБОДИТЕЛЬНОЙ АРМИИ ПРОДОЛЖАЮТ НАСТУПЛЕНИЕ. ✪ ЗАПАСЫ УГЛЯ В США НА ИСХОДЕ, А ЗАБАСТОВКА ГОРНЯКОВ ПРОДОЛЖАЕТСЯ. ✪ ЭЙЗЕНХАУЭР ОТМАЛЧИВАЕТСЯ НА ПРЕДЛОЖЕНИЯ О ВЫДВИЖЕНИИ ЕГО КАНДИДАТУРЫ НА ПОСТ ПРЕЗИДЕНТА США. ✪ ВОЕННЫЙ АЖИОТАЖ В ИСПАНИИ И ПОРТУГАЛИИ.

★ ★ ★ ★ ★

Празднование в Праге 80-летия со дня рождения Горького

ПРАГА, 29 марта. (ТАСС). Общественность Чехословакии отмечала 80-летие со дня рождения Максима Горького, одного из популярнейших среди широких масс Чехословакии советского писателя. К юбилею издательство Союза чехословацко-советской дружбы выпустило сборник «Человек». В этот сборник вошел ряд произведений Горького о пролетарском гуманизме и о новом человеке.

Помещена также биография Горького. На экранах Праги и других городов в эти дни демонстрируется кинотрилогия о Максиме Горьком—«Детство», «В людях», «Мои университеты», а также кинокартины, поставленные по произведениям Горького.

Выборы в Румынии

БУХАРЕСТ, 29 марта. (ТАСС). Вчера с раннего утра празднично украшенные улицы румынской столицы заполнились народом. В одиночку и отдельными группами граждане еще задолго до 8 часов утра—времени начала голосования—направились к избирательным участкам. Здания, где происходит голосование, украшены национальными флагами, портретами кандидатов в депутаты Великого национального собрания.

Оживленно во дворе перед избирательным пунктом на государственной табачной фабрике. К столу избирательной комиссии подходят празднично одетые рабочие и работницы. У столов комиссии присутствуют делегаты всех участвующих в выборах партий, в том числе национал-либеральной партии Бжана и крестьянско-демократической партии Лупу. В каждом избирательном бюллетене отпечатаны 4 списка: список кандидатов фронта народной демократии, список независимых, список национал-либеральной партии Бжана и список кандидатов крестьянско-демократической партии Лупу. Бюллетень вручается избирателю, с ним он входит в кабину и там отмечает штампом, за какой список голосует.

Активность избирателей на выборах достаточно ярко характеризуется такими примерами. На 131-м избирательном участке, где в основном голосуют рабочие и служащие завода «Титан-Надраг-Калан», из общего числа включенных в списки избирателей—2,5 тысячи человек к 12 часам дня уже проголосовало свыше тысячи. На 223 избирательном участке, где голосуют служащие министерства информации и министерства культов, к 12 часам из общего числа голосующих 2200 человек уже проголосовала половина.

БУХАРЕСТ, 29 марта. (ТАСС). По всей стране вчера царил необычайный под'ем. Население проявляло исключительную избирательную активность. По полученным в центральной избирательной комиссии данным, к часу дня в уездах Клуж и Ильфов проголосовало свыше 90 процентов избирателей. Высокую активность проявляют избиратели и в других уездах.

Представителям иностранной прессы была предоставлена самая широкая возможность наблюдать за ходом выборов.

Выборы превратились во всенародный праздник. Вечером на площадях Бухареста происходили массовые народные гулянья. Город празднично иллюминован.

ПРЕДВАРИТЕЛЬНЫЕ ИТОГИ

БУХАРЕСТ, 29 марта. (ТАСС). По предварительным данным, полученным сегодня к 7 часам 30 мин. вечера министерством юстиции, в выборах в Великое национальное собрание Румынии приняло участие 91 проц. всех избирателей, включенных в избирательные списки. За фронт народной демократии голосовало 90,8 процента всех участвовавших в выборах.

Забастовки в Японии

ТОКИО, 28 марта. (ТАСС). Вчера в Токио об'явили забастовку около 10 тысяч работников городского транспорта. В результате забастовки прекратили работу более 500 трамваев и 400 автобусов. В городе действуют несколько трамваев и автобусов, которые перевозят персонал оккупационных войск.

Это уже третья крупная забастовка японских рабочих после прихода к власти правительства Асида.

Уже с 26 марта бастуют 300 тысяч рабочих и служащих правительственных учреждений и коммунальных предприятий. 25 марта началась забастовка работников связи, охватившая 23 префектуры. В забастовке участвуют 120 тысяч работников почты, телеграфа и телефона. Связь между западными и восточными районами страны прервана.

ЛОНДОН, 29 марта. (ТАСС). Как передает токийский корреспондент агентства Рейтер, к начавшейся 26 марта забастовке 300 тысяч рабочих и служащих правительственных учреждений и коммунальных предприятий, как полагают, присоединятся 400 тысяч работников связи. Водители и кондукторы токийских автобусов и трамваев решили продолжать забастовку в течение неопределенного времени. Руководители профсоюзов заявили, что забастовки, в которых примет участие в общей сложности 1.300 тысяч рабочих, будут продолжаться до тех пор, пока правительство Асида не пересмотрит своей позиции, состоящей в том, что оно «категорически отклоняет все требования рабочих».

К ЗАБАСТОВКЕ ГОРНЯКОВ В США

НЬЮ-ЙОРК, 29 марта. (ТАСС). По сообщению агентства Ассошиэйтед Пресс, министр внутренних дел Круг заявил, что запасы угля в стране на исходе и, если забастовка продлится еще 3 дня, придется вновь сократить работу электростанций, сталепрокатных заводов и движение поездов на железных дорогах на 27 процентов. Круг указал, что правительство не в состоянии ввести распределение угля, ибо добыча угля слишком ничтожна (в шахтах работают примерно 35 тысяч горняков—членов независимого профсоюза).

К президентским выборам в США

НЬЮ-ЙОРК, 29 марта. (ТАСС). Наряду с усилением в демократической партии движения против кандидатуры Трумэна предпринимаются попытки убедить генерала Эйзенхауэра согласиться на выдвижение своей кандидатуры от демократической партии.

Сторонники кандидатуры Эйзенхауэра не считают молчание Эйзенхауэра по решающим внутренним и международным проблемам препятствием для его выдвижения. Они, напротив, полагают, что именно это молчание и общее неведение политической позиции Эйзенхауэра привлекут к нему голоса многих сторонников демократов, отрицательно относящихся к Трумэну, но не желающих поддержать Уоллеса или республиканцев. Они считают, что Эйзенхауэр, как кандидат, может оказаться об'единяющей силой в демократической партии, где царит полный разброд, и привлечь и «либералов» и реакционеров от южных штатов, сторонников избирательного налога. Хотя последнее публичное выступление Эйзенхауэра, повидимому, исключает возможность того, что Эйзенхауэр согласится на выдвижение своей кандидатуры от демократической или от республиканской партии, многие демократы считают, что им удастся повлиять на изменение точки зрения Эйзенхауэра.

Это движение в пользу кандидата, политические взгляды которого неизвестны, усилилось 26 марта, когда 2 сына покойного президента Рузвельта — Эллиот и Франклин младший—опубликовали заявления, в которых призывали Эйзенхауэра выставить свою кандидатуру.

Газета «Нью-Йорк таймс» сообщает, что движение в защиту кандидатуры Эйзенхауэра пользуется в настоящее время также поддержкой руководителей социал-демократической «либеральной партии», настроенной резко антикоммунистически, в состав которой входят бывший помощник государственного секретаря Берли и председатель профсоюза дамских портных Дубинский. Оба они ранее поддерживали кандидатуру Трумэна.

Согласно ряду сообщений, руководящие круги Конгресса производственных профсоюзов (КПП) и американской федерации труда (АФТ), социал-демократическая организация «Американцы—сторонники демократических действий» и руководители демократической партии, опасающиеся роста движения в защиту кандидатуры Уоллеса, а также того, что демократическая партия потерпит поражение, если ее кандидатом в президенты будет Трумэн, также начинают склоняться к кандидатуре Эйзенхауэра. По сообщению газет, влиятельный руководитель чикагского аппарата демократической партии Джекоб Эрви высказался за кандидатуру Эйзенхауэра. Вашингтонский корреспондент газеты «П. М». сообщает, что заявление Эрви представителям печати было сделано после поездки Эрви в Вашингтон с целью предупреждения председателя национального комитета демократической партии Макграта о том, что все кандидаты демократической партии в штате Иллинойс потерпят поражение на выборах, если во главе списка демократической партии будет стоять имя Трумэна. Прежде, чем встретиться с Макгратом, Эрви совещался с ведущими деятелями демократической партии штата Нью-Йорк, и газета «П. М.» высказывает предположение, что Эрви вряд ли высказался бы против выдвижения кандидатуры Трумэна, если бы его не поощрили в этом отношении заправилы нью-йоркского аппарата демократической партии.

Печать сообщает, что ряд членов конгресса от южных штатов публично или в частных беседах высказался за кандидатуру Эйзенхауэра. Таким образом, возрождение широкой кампании в защиту кандидатуры Эйзенхауэра вносит новый фактор в сложную предвыборную обстановку в США.

Военные действия в Китае

Итоги трехмесячного наступления войск Народно-освободительной армии в Маньчжурии

СЕВЕРНАЯ ШЭНЬСИ, 29 марта. (ТАСС). Как передает агентство Синьхуа, штаб северо-восточной Народно-освободительной армии сообщил, что в течение трехмесячного наступления в Маньчжурии до марта с. г. было захвачено в плен свыше 105 тысяч гоминдановских солдат и офицеров. 43.148 гоминдановцев было убито и ранено. Разгромлены штаб новой 5-й гоминдановской армии, 8 дивизий и 6 полков полного состава гоминдановских войск.

Войска Народно-освободительной армии заняли территорию в 190 тысяч кв. километров с населением более 6.100 тысяч человек.

Захвачены в плен 17 гоминдановских генералов.

Захвачены следующие трофеи: свыше тысячи артиллерийских орудий, свыше 9.400 автоматов, 57.900 винтовок и карабинов, свыше 24 миллионов патронов, много снарядов и ручных гранат. Захвачены также 3 паровоза, 1 ледокол и одно десантное судно, два бронепоезда, 2 танка, 7 броневиков.

—о—

НАСТУПЛЕНИЕ НА КАЛГАН

ШАНХАЙ, 29 марта. (ТАСС). Печать сообщает, что Народно-освободительные войска начали наступление на всех фронтах гражданской войны. В результате проникновения в южную часть провинции Шэньси крупных частей Народно-освободительных войск гоминдановский гарнизон в Яньани сейчас фактически изолирован. В гоминдановских кругах признают, что Народно-освободительные войска сжимают кольцо вокруг Лочуаня, расположенного южнее Яньани.

В южной части провинции Чахар Народно-освободительные войска форсировали реку Сангань и движутся в направлении Калгана. Занят город Хуашаоин, расположенный в 64 километрах к югу от Калгана. Железнодорожный узел Датун, имеющий стратегическое значение, фактически осажден, так как в окрестностях города Народно-освободительные войска заняли угольную шахту Гучуань и электростанцию Яньлин.

—о—

МОРАЛЬНОЕ РАЗЛОЖЕНИЕ ГОМИНДАНОВСКИХ АРМИЙ

СЕВЕРНАЯ ШЭНЬСИ, 29 марта. (ТАСС). По сообщению агентства Синьхуа, заместитель политического комиссара Народно-освободительной армии генерал Ло Юн-хуай заявил, что в настоящее время в Маньчжурии насчитывается только 37 гоминдановских дивизий. В переброске же новых подкреплений гоминдановское командование испытывает трудности.

За последние 10 месяцев гоминдановцы потеряли в Маньчжурии свыше 300 тысяч солдат и офицеров. В изолированных городах и опорных пунктах Маньчжурии находится около 500 тыс. гоминдановских военных и гражданских работников, но их моральный дух сильно упал.

Народно-освободительная армия пополнилась крестьянами, начавшими строить новую жизнь после аграрной реформы. Политическое сознание крестьян весьма высоко. На руководящие посты в армии и в другие организации из их среды были выдвинуты младшие офицеры и работники гражданских учреждений.

К итогам конференции в Гаване

ПАРИЖ, 27 марта. (ТАСС). Газета «Юманите» под заголовком «Преступления против промышленности и сельского хозяйства Франции» помещает корреспонденцию из Гаваны.

25 марта, сообщает газета, закончилась международная конференция по вопросам торговли и использованию рабочей силы. Представители 53 наций (в том числе и Франция) подписали «Устав международной торговли», который в общих чертах был разработан в Женеве на конференции, происходившей в апреле-августе 1947 года.

Польские делегаты, присутствовавшие на конференции в Гаване, отказались подписать этот устав, обеспечивающий США гегемонию на мировом рынке. Аргентина также отказалась подписать этот документ, считая его «неудовлетворительным».

Устав предусматривает следующие мероприятия:

1. Снижение, а затем и полное уничтожение таможенных защитных мер;
2. Прогрессивное уничтожение контингентирования ввоза;
3. Запрещение торговых двухсторонних соглашений и установление «свободы торговли».

Для Франции, как отмечает «Юманите», подписание этого устава представляет настоящую экономическую катастрофу. Устав, который выгоден лишь американским трестам, широко открывает французский рынок для заатлантических товаров. Принимая во внимание большую производительность США как в области сельского хозяйства, так и в области промышленного производства, можно сказать, что они без труда могут конкурировать с французским национальным производством, а это означает разорение французских крестьян и рост безработицы на французских заводах.

АРЕСТЫ СОТРУДНИКОВ ГРЕКО-СОВЕТСКОГО ОБЩЕСТВА АФИНСКИМИ ВЛАСТЯМИ

АФИНЫ, 29 марта. (ТАСС). Вслед за арестом библиотекарши греко-советского общества Людмилы Мендака 18 марта был арестован другой служащий общества—Фризидас, а 22-го—секретарь общества Стасис Эфстафиадис. Таким образом, не принимая официального решения о запрещении греко-советского общества, греческие власти фактически закрыли его, арестовав всех служащих.

Полиция жестоко избивает Эфстафиадиса, требуя от него ложных показаний, будто греко-советское общество занималось «враждебной антинациональной деятельностью».

Несколько ранее, чтобы терроризировать общество, полиция арестовала жену председателя греко-советского общества профессора Кицикиса. При допросе следователь Спакос заявил ей, что хотя у него и нет против нее компрометирующих материалов, он сумеет ее дело подвести под военный суд и предать ее расстрелу, если она не даст показаний, которые от нее требуются. 2 дня назад печать сообщила, что Биата Кицикис предается военному суду.

—о—

СОЗДАНИЕ ФРАНЦУЗСКОГО „СТРАТЕГИЧЕСКОГО РУБЕЖА" ПРОТИВ ИТАЛИИ

РИМ, 29 марта. (ТАСС). Корреспондент газеты «Унита» сообщает из Парижа, что, по имеющимся там сведениям, правительство де Гаспери по требованию Вашингтона передало Франции в полной сохранности полосу итальянских военных укреплений, расположенных в пограничной альпийской зоне, отошедшей к Франции (районы Малого Сен-Бернара, Мон-Сени, Мон-Табор и Шабартон, а также район перевала Тенда и долины реки Ройя в Приморских Альпах). Эти укрепленные районы, подлежавшие разрушению в силу 47-й статьи мирного договора, отошли в полной сохранности к Франции для использования в случае необходимости в качестве «стратегического рубежа» против Италии после возможной победы Народного демократического фронта на выборах 18 апреля.

—о—

Распоряжение Трумэна об ограничении вывоза из США

ВАШИНГТОН, 27 марта. (ТАСС). Трумэн официально об'явил пересмотренный список вооружения, боеприпасов и военных материалов, которые не могут быть вывезены из Соединенных Штатов без специального разрешения. Эта мера вводится с 15 апреля «в интересах функций Соединенных Штатов, связанных с международными делами». В список входят самолеты и все их составные части и, кроме того, фактически все категории оружия и боеприпасов, отравляющие газы, токсические материалы и оборудование радар.

Хотя в официальном об'явлении говорится о всем экспорте боеприпасов и вооружения, информационные агентства указывают, что эта мера направлена против Советского Союза и является ответом на требования членов конгресса прекратить поставки в СССР.

—о—

ТЮРЕМНОЕ ЗАКЛЮЧЕНИЕ ЗА ЧТЕНИЕ ГАЗЕТЫ «ЮМАНИТЕ»

ПАРИЖ, 29 марта. (ТАСС). Орган французской коммунистической партии «Юманите» сообщает, что капрал французской армии Тевлен и рядовой Кроссман приговорены к 15-дневному тюремному заключению за чтение газеты «Юманите».

О военной подготовке франкистской Испании и Португалии

НЬЮ-ЙОРК, 29 марта. (ТАСС). Мадридский корреспондент агентства Юнайтед Пресс, ссылаясь на высокопоставленных официальных представителей испанского правительства, сообщает, что франкистская Испания и Португалия в тесном сотрудничестве с представителями вооруженных сил США осуществляют широкие военные меры. По словам корреспондента, основной упор делается на португальский легион и испанскую фалангистскую милицию. Португальский легион реорганизуется, причем 60.000 его членов усиленно обучаются. По имеющимся сведениям, английские и американские военные материалы непрестанно поступают в Португалию для перевооружения легиона. Как полагают, США вполне сознают военное значение пиренейской границы, Балеарских островов, Гибралтара и, повидимому, согласились с желанием испанских милитаристов в отношении того, чтобы американский средиземноморский флот посетил испанские порты. По имеющимся сведениям два американских судна пограничной охраны в конце июля посетят Санта Крус. Авиационный атташе США в Мадриде полковник Миллер в настоящее время находится в Вашингтоне, где, как полагают, он доложит о действенности испанских аэродромов. «Более того, военные круги в Мадриде заявляют, что, хотя недавние визиты американских военных и морских высших офицеров, в том числе генерал-лейтенанта Ванденберга и адмирала Шермана, официально характеризовались как «визиты вежливости», им, очевидно, были показаны об'екты большого стратегического значения».

По словам корреспондента, Франко и Салазар обсуждали вопрос об усилении военных и полицейских организаций и предоставлении взаимной помощи. Хорошо информированные круги указывают, что Франко и Салазар возобновили обязательства использовать все возможные «средства для защиты себя от коммунизма».

Хроника

△ Муниципальный совет Парижа отказал международной демократической федерации женщин в предоставлении территории Венсенского леса (большой парк в Париже) для организации в нем выставки. На выставке в июле этого года должны принять участие более 20 стран.

△ Пражская печать сообщает, что чехословацкие власти потребовали от правительства Аргентины выдачи известного чехословацкого военного преступника Фердинанда Дурчанского.

△ В Праге закончилась весенняя промышленная ярмарка. За 10 дней ярмарку посетили представители и гости 40 стран мира. Высокое качество промышленных товаров чехословацкой национализированной промышленности вызвало огромный интерес иностранных посетителей. Только одно предприятие «Ковострой» продало иностранцам станков на сумму 10 миллионов крон. Продукция керамической промышленности распродана на год вперед, а стекольной промышленности—на два года вперед.

△ По сведениям из авторитетных источников, голландская армия будет значительно укреплена резервными формированиями добровольцев. Они могут быть призваны в случае чрезвычайных обстоятельств для оказания помощи в поддержании «законности и порядка».

△ Генеральный секретарь организации Об'единенных наций Трюгве Ли получил новое сообщение от заместителя министра иностранных дел Албании Капа. В сообщении говорится, что за время между 12 и 15 марта Греция двенадцать раз нарушала суверенитет Албании.

△ По сообщениям газет, в Голландии парламентские фракции правых партий при поддержке «партии труда» настаивают на удалении коммунистов из комиссии по иностранным делам. Правые партии выступают также за исключение коммунистов из муниципального совета Амстердама и других городов Голландии.

△ По сообщению газеты «Драпо руж», в результате проамериканской политики бельгийского правительства Спаака безработица и увольнения в текстильной промышленности Гента приняли широкие размеры. Гентские фабрики, славившиеся своими текстильными изделиями, работают теперь только четыре дня в неделю. «Бельгия,—пишет газета,—связав себя планом Маршалла, вынуждена в ущерб интересам своей отечественной текстильной промышленности покупать у США тонны и тонны текстильных товаров».

△ Военное министерство США об'явило о предстоящих маневрах, в том числе о продолжении маневров второй дивизии в период с октября по декабрь вблизи Маунтрейнпра (штат Вашингтон), а также на Аляске. В течение мая—июня 82-я авиадесантная дивизия будет проходить усиленную тренировку, инсценируя бой в сотрудничестве с военно-воздушными силами.

△ Государственный департамент об'явил, что 4 апреля в Соединенные Штаты прибудет бельгийский принц-регент Шарль в сопровождении премьер-министра Спаака и ряда других представителей бельгийского правительства. Трумэн примет принца-регента.

Опровержение ТАСС

Как стало известно, морской министр Соединенных Штатов Америки Салливен, выступая 25 марта в сенатской комиссии по делам вооруженных сил, сделал заявление о том, что недавно близ США были, якобы, замечены подводные лодки, причем он дал понять, что эти лодки были советские. Это заявление Салливена было подхвачено рядом американских газет, распространяющих возбуждающие слухи о том, что «недалеко от берегов Соединенных Штатов были замечены русские подводные лодки».

ТАСС уполномочен опровергнуть эти сообщения, как нелепую и грубо клеветническую выдумку, рассчитанную на обман американского общественного мнения.

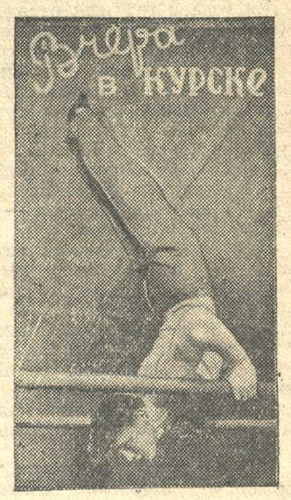

На гимнастических соревнованиях вузов и техникумов Курска. Студент строительного техникума С. Гончаров выполняет упражнение на брусьях.

★

△ **СОРЕВНОВАНИЯ ПО ГИМНАСТИКЕ** вузов и техникумов города провел городской комитет физкультуры и спорта. Общекомандное первенство завоевал коллектив мединститута; на втором месте—пединститут; на третьем—строительный техникум. Среди женщин первое место заняла Булгакова («Медик»). Студенты строительного техникума Зверев и Гончаров вышли победителями в мужской группе.

△ **НОВАЯ УСОВЕРШЕНСТВОВАННАЯ ПЕТЕЛЬНАЯ МАШИНА** пущена в ход на швейной фабрике № 2 (директор тов. Анохин). Большая производственная мощность машины заменила труд 12 работниц бельевого цеха.

△ **НОВУЮ ПОСТАНОВКУ «НАСТОЯЩИЙ ТОВАРИЩ» А. ПРЕОБРАЖЕНСКОГО** подготовил театр кукол. Вчера состоялся общественный просмотр спектакля.

△ **РАЗВОДНУЮ ВАЛЕЧНУЮ МАШИНУ** для разглаживания и отжимки влаги из кожи начали монтировать на курском кожзаводе им. Серегина. С пуском машины значительно увеличится выпуск продукции.

Ответственный редактор Г. Г. ВЕЛЬШ.

В ТЕАТРЕ И КИНО:

Драмтеатр им. А. С. Пушкина—**«РОМЕО И ДЖУЛЬЕТТА»**; кинотеатр «Комсомолец»—**«АЛИШЕР НАВОИ»**.

Курская МРО «Сельхозснабжения» производит свободную продажу на складах в г. Курске, Обояни, Щиграх, Золотухино, Солнцево следующих товаров:

сенокосилки, корнерезки, приводы, ножи свекловичные, картофелекопатели, конные и ручные опрыскиватели, конно-моторные опрыскиватели и опылители, мельницы, протравители П-У-1, протравители Идеал, культиваторы КОКС, соломосилосорезки, корнеклубнемойки, клеверотерки, картофелесажатели, запчасти к конным и тракторным с/х машинам.

МРО «Сельхозснабжение».

Согласно распоряжению Управления промкооперации Курской области, при артели «СТРОИТЕЛЬ» организовано «ПРОЕКТНО-СМЕТНОЕ БЮРО» для обслуживания технической документацией артелей системы промкооперации области, а также других организаций и граждан.

Проектно-сметное бюро выполняет проектирование, составление технических смет, сметно-финансовых расчетов и чертежные работы.

Адрес бюро: г. Курск, ул. Раздельная, 5.

СРОЧНО МЕНЯЮ КВАРТИРУ из 2 комнат, 28 кв. метров с удобствами в г. Николаеве на квартиру в г. Курске. Обращаться: г. Курск, Воротняя ул. 15, Кашеваровы.

ОТ КУРСКОГО ОБЛФИНОТДЕЛА

Доводится до сведения всех руководителей организаций, учреждений и предприятий, что согласно телеграфного указания Министерства Финансов РСФСР финорганы области приступили к регистрации штатов, ставок, фондов заработной платы и смет административно-управленческих расходов.

Срок регистрации установлен до 1-го мая 1948 года. После 1 мая средства на зарплату и адмхозрасходы будут выдаваться банками только по пред'явлении регистрационной карточки 1948 года.

Руководители учреждений, организаций и предприятий обязаны немедленно утвердить для всех своих подведомственных организаций штатные расписания и сметы административных расходов на 1948 год.

ОБЛФИНОТДЕЛ.

ТРЕБУЮТСЯ:

△ **Инженер-лесовод, инженеры-строители, техники-строители.** Обращаться: г. Курск, Марата, 3.

△ **Геодезисты, архитекторы, инженеры-планировщики**—Курскому облсельпроекту на постоянную работу. Обращаться: г. Курск, Кр. площадь, 6, 4-й под'езд.

△ **Ст. контролеры-ревизоры, контролеры-ревизоры, инспекторы-бухгалтеры**—Курскому областному управлению госструдсберкасс и госкредита. Обращаться по адресу: г. Курск, Кр. площадь, 6.

△ **Плотники, столяры, каменщики, штукатуры, маляры, кровельщики, стекольщики, слесари-монтажники, такелажники, землекопы, разнорабочие** — строительно-монтажному управлению № 16, г. Льгов. Обращаться: ст. Льгов—1, Курской обл.

△ **Плотники, трактористы, разнорабочие**—Курскому дормостотресту. Обращаться: г. Курск, Раздельная ул., 44.

△ **Инженер-механик** по дорожным машинам, **арматурщики и разнорабочие**—909 дорожному участку. Обращаться: г. Курск, Советская ул., 21 «б».

△ **Прораб строительства моста, шоферы, трактористы, плотники, дорожные рабочие** — Курскому доручастку. Обращаться: г. Курск, Мясницкая ул., 58.

△ **Инспектор-кулинар, инспектор по транспорту, машинистка,** и на периферию **товароведы** и **плановики**—Управлению местными торгами.

Обращаться: г. Курск, Кр. площадь, 6, 3 под'езд.

АДРЕС РЕДАКЦИИ: г. Курск, ул. Ленина, 77. Телефоны: ответ. редактор — 90, зам. ответ. редактора—46, ответственный секретарь—2-60, отделы: пропаганды, культуры—9-47, партийной жизни, советско-торговый—4-41, сельскохозяйственный—3-90, промышленности—3-56, информации—9-31, писем—9-33; начальник издательства и директор типографии—2-68, конторы типографии—2-54, отдел об'явлений и бухгалтерия—1-42, междугородний (прямой) — 19.

ИЕ 65222. Типография газеты «Курская правда». Тираж 90.000. Зак. 1552.

Пролетарии всех стран, соединяйтесь!

КУРСКАЯ ПРАВДА

ОРГАН КУРСКОГО ОБКОМА ВКП(б), ГОРКОМА ВКП(б) И ОБЛАСТНОГО СОВЕТА ДЕПУТАТОВ ТРУДЯЩИХСЯ.

СРЕДА
31
МАРТА
1948 г.
Год издания 30-й

№ 65 (7740)

СЕГОДНЯ В НОМЕРЕ:

Подкормка — это сейчас главное в борьбе за урожай озимых — 1 стр.
По Курской области — 1 стр.
По родной стране — 2 стр.
П. ЛУЗАН. Как экономит топливо Василий Прокопов — 2 стр.
В. ДАНИЛЕВСКИЙ. Русское первенство в технике — 2 стр.
С. БУДНИКОВ. Анна Пыхтина — 3 стр.
Н. ПЕНДЮРИН. Шире применять этой весной перекрестный способ сева! — 3 стр.
Стройте кирпичные заводы в колхозе! — 3 стр.
Письма в редакцию — 3 стр.
Н. ПОПОВ. О прочности знаний и формализме в преподавании — 3 стр.
Гр. АЛЕКСАНДРОВ. Американское кино на службе империализма — 4 стр.
Телеграммы из-за границы — 4 стр.

Коммунист

На пятой областной партийной конференции в числе делегатов присутствовала корочанская звеньевая Прасковья Ефимовна Богомазова. Это имя широко известно в области, как имя старейшей звеньевой, мастера высоких урожаев, награжденной недавно за заслуги перед Родиной орденом Ленина.

Но не только поэтому корочанские коммунисты оказали Прасковье Богомазовой высокую честь, посылая ее своим делегатом на конференцию, решавшую важные вопросы жизни и работы областной парторганизации. И не просто как почетный гость сидела тов. Богомазова за столом президиума конференции, а затем была избрана членом областного комитета партии. Нет, она участвовала в работе конференции как активная, воинствующая большевичка, высоко несущая звание члена партии Ленина—Сталина.

13 лет назад П. Е. Богомазова была делегатом Первого Всесоюзного с'езда колхозников-ударников, участвовала в комиссии по выработке Устава сельхозартели, слушала товарища Сталина. Слова вождя о колхозном строе глубоко запали в ее душу. Она вступила в большевистскую партию, поднявшую ее из народных низов к общественной деятельности. Партия воспитала у Богомазовой замечательные черты большевика—преданность Родине и партии, глубокое понимание интересов народа, сознание своей ответственности перед ним, самоотверженность в труде, неодолимое стремление дерзать, итти вперед.

Всем известно, какую роль сыграла тов. Богомазова во внедрении в нашей области посевов кукурузы на больших площадях. Услышав о рекордных урожаях этой культуры у знатного украинского звеньевого Марка Озерного, Прасковья Ефимовна твердо решила не только испробовать посеять, но и собрать высокий урожай. Это было подлинное дерзание, так как посевы кукурузы на больших площадях для нашей области—новое дело. Это дерзание увенчалось замечательным успехом: т. Богомазова вырастила и собрала богатейший урожай—около 80 центнеров с каждого гектара.

Но П. Е. Богомазова не только мастер высоких урожаев на участке своего звена, она, как подлинная коммунистка,—страстный агитатор-борец за все новое, строитель колхозной социалистической деревни, активный общественный деятель, руководитель масс, высоко несущий великое звание члена партии Ленина—Сталина.

Двадцать четыре года назад, над гробом нашего великого Ленина, гениальный продолжатель бессмертного ленинского дела товарищ Сталин в своей клятве от имени партии говорил:

«Мы, коммунисты, — люди особого склада. Мы скроены из особого материала. Мы—те, которые составляем армию великого пролетарского стратега, армию товарища Ленина. Нет ничего выше, как честь принадлежать к этой армии, нет ничего выше, как звание члена партии, основателем и руководителем которой является товарищ Ленин...»

Да, это великая честь, и на всем протяжении героической истории нашей партии коммунисты высоко несут звание члена партии, оправдывая его всеми своими делами. Они были и остаются образцом беззаветного служения народу.

Жизнь и революционная деятельность великих вождей партии Ленина и Сталина, посвятивших себя борьбе за свободу и счастье трудящихся, вдохновляла и вдохновляет большевиков на героические подвиги во имя победы коммунизма. У Ленина и Сталина большевики учатся не щадить себя для дела партии, для счастья народа, и потому народ безгранично верит партии, потому он идет за ней. Великим почетом и уважением окружено в народе звание коммуниста. И каждый член партии должен постоянно помнить об этом, требовательно относиться к себе и к своей работе, к своей общественной деятельности и к личной жизни.

У нас в области более 50 тысяч коммунистов. В годы Великой Отечественной войны курская партийная организация с честью справилась с теми задачами, которые поставили перед нами партия, Родина, товарищ Сталин. После войны курские большевики возглавили всенародное патриотическое движение за восстановление и дальнейший под'ем сельского хозяйства, за пятилетку в четыре года в промышленности. Благодаря большой организаторской и политической работе областной партийной организации, благодаря самоотверженному труду коммунистов, увлекающих за собой массы, народное хозяйство области сделало крупные шаги по пути восстановления и дальнейшего развития.

Можно назвать тысячи коммунистов, пользующихся широкой славой в народе потому, что они высоко несут звание членов партии, выступают застрельщиками всенародной борьбы за пятилетку в четыре года, инициаторами новых стахановских дел, не щадят своих сил для нашего общего великого дела.

Спросите в Курском депо, кто пользуется там наибольшим авторитетом и уважением, и вам назовут имена коммунистов Прокопова, Бугорского, парторга Елисеева. Это самые почетные люди, вожаки паровозников в их стахановских делах, зачинатели нового.

В Рыльском районе есть колхоз «Зеленый гай». Во главе его стоит коммунист-фронтовик Павел Иванович Сомов. Это один из самых уважаемых людей в колхозе. Почему? Потому, что колхозники видят в Сомове подлинного большевика, не жалеющего сил для государственного, для колхозного дела, умелого организатора, рачительного хозяина, заботливого и чуткого руководителя.

Да и мало ли можно назвать людей, пользующихся глубоким уважением и любовью народа, таких коммунистов, как Богомазова, Прокопов, Елисеев, Бугорский, Сомов!

Великое это дело—доверие и любовь народа. Его может завоевать каждый коммунист. Для этого надо быть по-настоящему партийным человеком, помнить слова, сказанные когда-то Михаилом Ивановичем Калининым: «Чтобы быть глубоко партийным человеком... нужно... партийное поведение в политической, общественной и даже личной жизни».

Быть глубоко партийным во всем, быть подлинным большевиком—это значит, прежде всего, поднимать свою коммунистическую сознательность, овладевать большевистской теорией, являющейся самым могучим нашим оружием в борьбе за коммунизм. Политически отсталый человек не может быть агитатором, вожаком в коллективе. А что может быть почетнее для коммуниста, чем быть агитатором, воинствующим организатором масс!

Но мало агитировать словом, коммунист должен быть всегда и во всем впереди, итти на решающие участки, туда, где обстановка сложнее всего, где самые большие трудности, чтобы личным примером показывать, как надо их преодолевать.

Быть подлинным большевиком—это значит быть кристально чистым, принципиальным во всем, требовательным к себе и к другим, быть беспощадным врагом беспринципности, благодушия, беспечности и зазнайства, до конца правдивым перед партией и народом, интересы которого для коммуниста—превыше всего.

Большие дела ждут сейчас коммунистов нашей области. Партийные организации должны решать задачи огромного масштаба и значения. О них ясно сказано в решениях V областной партийной конференции. Важнейшая из задач—весенний сев. Провести его так, чтобы в этом году добиться решающих успехов в выполнении постановления февральского Пленума ЦК ВКП(б),—дело чести всей парторганизации и каждого коммуниста. Для этого надо, чтобы каждый коммунист был вожаком, организатором масс, страстным агитатором—борцом за наше великое дело, чтобы он личным примером самоотверженного труда и пламенным большевистским словом увлекал за собой массы на новые героические подвиги в труде.

□ □ □

В Президиуме Верховного Совета СССР

За получение высоких урожаев ржи и южной конопли Президиум Верховного Совета СССР, присвоил звание Героя Социалистического Труда с вручением ордена Ленина и золотой медали «Серп и молот» 13 передовикам сельского хозяйства Орловской области.

Среди них: Блинкова—звеньевая колхоза «Красный торфяник» Краснинского района, получившая урожай ржи 30,96 центнера с гектара на площади 8 гектаров, Дойникова — звеньевая колхоза «Путь к рассвету» Кромского района, получившая урожай стебля южной конопли 66,65 центнера и семян южной конопли 14,78 центнера с гектара на площади 2,3 гектара и другие.



Колхозники артели «13 лет Октября» Льговского района заканчивают подкормку озимых. На снимке: Александра Ряза нцева, награжденная медалью «За трудовую доблесть», разбрасывает удобрения на участке своего зве на. Фото М. Шеховцова.

Подкормка—это сейчас главное в борьбе за урожай озимых

РАСШИРЯЙТЕ ПЛОЩАДЬ ПОДКОРМКИ, БОРИТЕСЬ ЗА ДОПОЛНИТЕЛЬНЫЕ ЦЕНТНЕРЫ ХЛЕБА НА КАЖДОМ ГЕКТАРЕ

* *

ПОДХВАТЫВАЙТЕ ПОЧИН ВЕЛИКОМИХАЙЛОВЦЕВ!

СОРЕВНОВАНИЕ ЗА ВЫРАБОТКУ 1200 ГА НА ТРАКТОР

ВЕЛИКО-МИХАЙЛОВКА. **(По телефону. Корр. «Курской правды»).** В мастерских заканчивается сборка последних двух тракторов. Бригады, закончившие ремонт, отправляются в колхозы.

Выезжает с усадьбы отряд знатного бригадира, депутата райсовета Михаила Сергеевича Швечикова. За тяжелым «НАТИ» рокочут моторы двух «ХТЗ». Вслед за ними идет несколько подвод с инвентарем, инструментами. В полевом вагончике разместились трактористы. Они уже освоились в новом жилище. На стенах развесили плакаты, графики работ. Трактористы настойчиво просят учетчика познакомить их с настройкой радиостанции, при помощи которой отряд будет поддерживать связь с конторой.

Бригада тов. Швечикова обслуживала в прошлом году самую крупную в районе артель им. Сталина. Трактористы выработали тогда по 910 гектаров на каждую машину, помогли колхозникам вырастить на больших посевных площадях стопудовый урожай. Еще большие обязательства взяли они на себя в этом году.

— Мы дали слово,—заявляет бригадир,—выработать по 1200 гектаров на трактор, собрать по 120 пудов зерна с гектара на площади 400 гектаров.

Основа новому урожаю заложена крепкая. Осенью была поднята зябь.

В колхозы «Новая жизнь», «Труженик» и им. Кирова выехали трактористы бригады Ивана Ивановича Бужинского. Они уже ознакомились с участками, где им придется работать, вместе с правлениями составили план обслуживания отряда.

Сейчас все отряды отправились в колхозы. Отрядам придется работать далеко друг от друга и от конторы станции, но постоянная связь между ними будет обеспечена. Для 14 тракторных бригад приобретены рации. Радиодиспетчерскую службу будут нести учетчики и специально подготовленный для этого дела техник.

Отправляясь в колхозы, трактористы отряда Швечикова вызвали на соревнование всех трактористов — выработать не менее 1200 гектаров на каждый 15-сильный трактор. Этот вызов принят.

ЗВЕНЬЯ ВЫШЛИ В ПОЛЕ

САЖНОЕ. **(По телефону. Корр. «Курской правды»).** Колхозы района приступили к подкормке озимых. Первым начал эту работу колхоз «Красный Октябрь». Звеньевые тт. Гоман, Крикун, Скрыпченко навозом-сыпцом подкормили озимые на площади 20 гектаров.

Подкармливают озимые также в колхозах «Об'единение», «Красный восток», им. Куйбышева, «Энергия».

Грайворонцы не теряют времени

ГРАЙВОРОН. **(По телефону. Корр. «Курской правды»).** Колхозы на больших площадях ведут подкормку озимых посевов. На 25 марта в районе подкормлено около 4-х тысяч гектаров. Колхоз им. Чапаева (председатель тов. Красняков) подкормил 224 гектара.

Артель располагает местными удобрениями для подкормки 250 гектаров посевов. Но колхозники решили подкормить не менее 350 гектаров озимых. Для этого завозятся сейчас минеральные удобрения. Подкормку ведут все 36 звеньев. Многие из них уже закончили эту работу.

Звено Веры Коваленко из первой бригады подкормило свой участок ржи смесью золы и птичьего помета по 4 центнера на гектар. В первой бригаде звенья Ульяны Таран, Веры Шевченко и Марии Кучерявенко закончили подкормку на семенных участках общей площадью в 25 гектаров.

Хорошо ведет подкормку колхоз им. Ленина (председатель тов. Кушнарев). За семь дней здесь подкормили 180 гектаров ржи и 88 гектаров озимой пшеницы. Звенья вносят на посевы полную норму удобрений.

Успешно идет подкормка и во многих других колхозах.

Успех грайворонских колхозников об'ясняется тем, что они не дожидаются, когда на всех полях сойдет снег, а ведут подкормку выборочно.

В Рыбино-Будах ждут сигнала

ОБОЯНЬ. **(По телефону. Корр. «Курской правды»).** В прошлом году артель «Труженик» Рыбино-Будского сельсовета, перевыполнила план заготовки навоза. В 2—3 раза больше, чем намечалось планом, собрали колхозники золы и птичьего помета. Весной артель своевременно подкормила озимые. Это позволило «Труженику» получить с каждого гектара на 6—7 центнеров зерна больше, чем собрали соседние колхозы — им. Буденного, им. Петровского и «Красный партизан», которые отнеслись к подкормке пренебрежительно. Но ничему не научились руководители этих артелей. Там подкормкой пренебрегают и в этом году. Не выполнен и наполовину план накопления навоза: вместо 120 центнеров птичьего помета собрано только 40; не завезены минеральные удобрения. Председатели артелей ссылаются на недостаток тягла, а между тем из артели им. Буденного (председатель т. Красюков) в Обоянь ежедневно ходят пять автомашин и возвращаются в колхоз порожняком.

В массиве Рыбино-Будской МТС 26 колхозов, и ни один из них не приступал к подкормке посевов. Оказывается, все ждут какого-то особого сигнала из МТС.

Мы побывали в Рыбино-Будской МТС.

— Да, такой команды еще не было,—говорит старший агроном МТС тов. Чальцев. — Но мы разошлем указания...

Поразительная неповоротливость!

„Данные" есть—семян нет

В КАСТОРНОМ ПЛОХО ГОТОВЯТСЯ К СЕВУ

КАСТОРНОЕ. **(По телефону. Корр. «Курской правды»).** Директор Касторенского пункта Заготзерно тов. Орешкин показывает сводку обмена семян за 26 марта и жалуется:

—Еще в январе на склад поступили сортовые семена, но обмен их только начался. До начала сева остались считанные дни, а в районе 38 колхозов еще не приступали к обмену семян. План выполнен лишь на 25 процентов.

Знают ли об этом в сельхозотделе, в райисполкоме? Видимо, нет. Недавно главному агроному райсельхозотдела тов. Бологову понадобились данные для составления докладной. Он вызвал по телефону директора пункта Заготзерно.

—Как идет обмен семян?

— Очень плохо,—ответили ему.

—Сообщите срочно данные...

—У меня нет посыльного. Пришлите кого-либо за сводкой.

—Давайте данные, — требовал Бологов,—иначе плохо будет.

Через некоторое время тов. Орешкину вручили строгое указание. Мы видели это письмо, подписанное заместителем председателя райисполкома тов. Пятовым. Оно обязывало директора пункта ежедневно информировать исполком о ходе обмена семян. Этого райисполком, конечно, добился, данных о срыве обмена семян теперь сколько угодно.

Однажды на заседание исполкома райсовета были вызваны председатель Горяиновского сельсовета тов. Харитонов, председатели колхозов этого сельсовета «Путь Ленина», им. Кирова, им. газеты «Правда» и других. У них спросили, почему не меняют семена? Горяиновцы извинились, сослались на «об'ективные» причины и с тем уехали.

Данные стали поступать. А вот обмененных семян ни в Горяиновских, ни во многих других колхозах не прибавляется.

Так в Касторном руководят подготовкой к севу.

А. ШМАТОВ.

По Курской области

Новый отряд механизаторов

КРУПЕЦ. **(По телефону. Корр. «Курской правды»).** Успешно закончили курс обучения и производственную практику 65 учащихся школы механизации сельского хозяйства. Нынешней весной они будут работать трактористами, помощниками бригадиров и бригадирами тракторных отрядов.

Отличник учебы, бывший фронтовик-танкист Николай Ващанский уже получил назначение на работу помощником бригадира тракторной бригады Крупецкой МТС. Участник Отечественной войны бывший танкист Филипповский будет работать в Тербунской МТС на гусеничном тракторе СХТЗ—НАТИ, отличник учебы Фрол Кривошеев, инвалид Отечественной войны, назначен бригадиром тракторного отряда Крупецкой МТС. Его отряд уже выехал в акимовский колхоз им. Коминтерна. 7 выпускников направлены на работу в Глушковскую МТС, 5—в Кореневскую, остальные — в другие МТС области.

Всего в этом году школа даст машинно-тракторным станциям 330 трактористов.

МОЛОДЫЕ ЭНЕРГЕТИКИ ПОВЫШАЮТ КВАЛИФИКАЦИЮ

БЕЛГОРОД. **(По телефону. Корр. «Курской правды»).** Комсомольцы и молодежь центральной электрической станции повышают свою производственную квалификацию. Раз в неделю проводятся занятия. Преподают здесь начальники цехов т.т. Федоряк, Безрученко, Бабченко и Зиньковский.

На первых занятиях учащиеся прослушали лекции: «Устройство парового котла», «Уход за двигателями», «Дизель», «Генераторы и их устройство», «Классификация паровых турбин».

Будки для трактористов

Б.-ПОЛЯНА. **(По телефону. Корр. «Курской правды»).** Многие колхозы Б.-Полянского района проявляют большую заботу о трактористах.

Плотницкие бригады колхозов «Парижская коммуна», «Труд», им. Кирова, «Веселый пахарь» и другие уже сделали 10 новых передвижных будок. В ближайшие дни будки будут доставлены к месту работы трактористов.

—0—

Земляника в колхозах

До войны колхозы нашей области отводили значительные площади огородней земли под посев земляники. Но в последние годы посевы земляники не возобновлялись. Плодопитомники области с большими трудностями осваивали выращивание семян. Осенью прошлого года Щигровский плодопитомник и Ушаковская опытная станция посадили 100 тысяч усов (корней) земляники, а всего по области было высажено более 200 тысяч корней. Разведением земляники занялись многие колхозы Ленинского (сельского) района.

—0—

УЧИТЕЛЬ—ОПЫТНИК

НОВЫЙ ОСКОЛ. **(По телефону. Корр. «Курской правды»).** В небольшом рабочем кабинете учителя Новооскольской средней школы Василия Васильевича Вылейко множество наполненных землей банок. В некоторых из них уже появились всходы. Вот зеленеют нежные растеньица хлопка. Семена этой культуры Вылейко получил в прошлом году со своего огорода. В стеклянных пробирках хранятся зерна сорго, сои, люпина. Отсюда они будут высеяны в грунт.

Больше десяти лет занимается Василий Васильевич опытничеством. На огороде учителя-опытника растут пробковые деревья. Летом поднимаются до двух метров в высоту растения африканского проса.

В этом году на опытном участке будут произрастать новые культуры: газерный овес и ячмень, которые в отличие от обыкновенных сортов не имеют остюгов; травы «суданка» и «макар», сахарное сорго, ценная колосовая культура галолян и другие. Представляет интерес продуктовая культура бамия. Ее плоды—перцеобразные струки—содержат до 16 процентов жиров.

Недавно несколько учителей Воронежской, Брянской и Ростовской областей обратились к тов. Вылейко с просьбой выслать семена некоторых культур. Тов. Вылейко охотно выполнил желание своих коллег.

Рационализаторы сахарного завода

РАКИТНОЕ. **(По телефону).** На Ракитянском сахарном заводе группа рационализаторов и изобретателей из 30 человек провела большую работу по усовершенствованию производства и механизации трудоемких работ. За год в цехах было осуществлено более 150 рационализаторских предложений.

Слесарь С. Д. Макаренко сконструировал сигнализацию, предупреждающую зацепление элеватора, котельщик Р. Я. Чепенко сделал циркульную пилу для резки металла. Кузнец С. П. Белоус предложил переоборудовать управление резкой свеклы. Теперь вместо двух человек с этой работой справляется один.

Установка 4 транспортеров на сырьевом дворе высвободила 30 рабочих и дала 150 тысяч рублей экономии в год. 25 тысяч рублей экономии даст установка механического штабелевщика мешков сахара на складе готовой продукции.

—0—

Студенческая конференция

РЫЛЬСК. **(По телефону. Корр. «Курской правды»).** Здесь состоялась студенческая конференция. В ее работе приняло участие более 350 человек. Студенты прослушали доклад о моральном облике советского человека. В обсуждении доклада участвовало 25 студентов сельскохозяйственного и строительного техникумов и педагогического училища. Выступали также преподаватели учебных заведений города.

После конференции кружки художественной самодеятельности техникумов выступили с большой концертной программой.

—0—

„БЕЛЫЙ ЛЕГГОРН"

30 ТЫСЯЧ ЦЫПЛЯТ ДЛЯ КОЛХОЗОВ

ДМИТРИЕВ. **(По телефону. Корр. «Курской правды»).** Начала работать Дмитриевская инкубаторная станция. В инкубатор заложена первая партия—2600 яиц. Две трети из них от племенных кур «белый леггорн». Ежедневно в инкубатор закладывается 500 яиц. В начале апреля инкубатор будет использован на полную мощность. За сезон станция даст колхозам около 30 тысяч цыплят. 20 тысяч яиц будет завезено на самолете из совхоза «Охочевка». Цыплят «белый леггорн» в первую очередь получат племенные птицефермы колхозов Дмитриевского, Михайловского и Хомутовского районов.

—0—

3 ТЫСЯЧИ ЛЕТ В ЗЕМЛЕ

ЦЕННАЯ НАХОДКА КРАЕВЕДОВ

На окраине Валуек обвалилась меловая гора. Краевед Г. Ф. Денисенко с группой пионеров направился к месту обвала.

Перед ними в меловом отложении были видны истлевшие доски гроба и человеческие кости. Это очень заинтересовало пришедших. Они стали раскапывать грунт дальше. Лопата наткнулась на что-то твердое. Была обнаружена глиняная посуда — ваза и чаша.

Эту ценную находку экскурсанты доставили в кабинет краеведения 1 средней школы. Скелет человека и вазы относятся к временам бронзового века и пролежали в земле около 3 тысяч лет.

Торговля в дни весеннего сева

Облпотребсоюз, райпотребсоюзы и сельпо готовятся к торговле в дни весеннего сева. На днях центральная база облпотребсоюза отгрузила райпотребсоюзам 4500 комплектов конской сбруи, 73.000 железных лопат, 32 тысячи навозных вил, около 8.000 ведер, 660 тонн кузнечного угля, 241 тонну шинного железа и другие товары.

По решению президиума облпотребсоюза с 1 апреля на период весенне-полевых работ значительно расширяется сельская торговая сеть. Будет вновь открыто 200 ларьков и киосков. Чтобы приблизить торговлю к покупателю — к колхозникам и механизаторам, в области будет организовано 1666 разносок и 180 развозок товаров. Для продажи сельскому населению уже отгружено много промышленных товаров: алюминиевая посуда, полевые котлы для варки пищи, комбинезоны и яловые ботинки для трактористов, мануфактура, трикотаж.

По родной стране



На Калининской фабрике «Пролетарка». На снимке: контрольный браковщик готового товара Е. И. Сахарова сортирует ткани перед отправкой их потребителю. Фото Н. Чамова.

Учебные здания для вузов

БЕСЕДА С ЗАМЕСТИТЕЛЕМ МИНИСТРА ВЫСШЕГО ОБРАЗОВАНИЯ СССР тов. Н. В. ЛАЗУКОВЫМ.

Министерство высшего образования СССР утвердило план дальнейшего восстановления и строительства зданий для высших учебных заведений страны. В нынешнем году на это будут израсходованы сотни миллионов рублей.

Новые учебные и жилые корпуса, аудитории, кабинеты, лаборатории, мастерские, библиотечные и читальные залы получат крупнейшие институты и университеты Москвы, Ленинграда, Киева, Харькова, Львова, Вильнюса и других городов.

На территории, подвергшейся немецкой оккупации, разрушено более 100 вузов. Быстрыми темпами восстанавливаются здания Киевского, Одесского, Белорусского и Карело-Финского университетов, Львовского, Киевского, Белорусского, Донецкого и Новочеркасского политехнических институтов, Харьковского горно-индустриального института.

В текущем году развернется строительство новых учебных корпусов: в Саратове—для биологического факультета университета, в Сталинске—для горного факультета Сибирского металлургического института, в Красноярске—Сибирского лесотехнического института, Новосибирске — инженерно-строительного института.

Значительные суммы отпускаются на строительство общежитий для студентов, жилых домов для профессоров и преподавателей. Студенческий городок возводится в Томске. Новые благоустроенные дома получат также преподаватели и студенты высших учебных заведений Москвы, Ленинграда, Ташкента, Киева, Харькова.

В больших масштабах развернутся строительные работы в Москве. На Ленинских горах сооружается многоэтажное здание для Московского университета об'емом в 1 миллион 700 тысяч кубических метров. Новое здание с ботаническим садом займет участок в 100 гектаров. В поселке «Черемушки» (под Москвой) началось сооружение зданий Московского зооветеринарного института. В учебном городке будут возведены терапевтические и хирургические клиники, вегетационный домик, жилые корпуса для профессорско-преподавательского состава и студентов, бытовые учреждения, стадион.

По проекту действительного члена Академии архитектуры СССР Л. Руднева на Калужском шоссе развернется строительство зданий для нефтяного института. На территории в 25 гектаров будут сооружены учебные корпуса, здание для полузаводских установок, жилые дома.

Учебный корпус площадью в пять тысяч квадратных метров возводит Московское высшее техническое училище. Большое строительство учебных, производственных и жилых помещений осуществляют Московский энергетический институт и Московский гидро-мелиоративный институт. Сельскохозяйственная Академия имени Тимирязева заканчивает сооружение специального помещения для первой в Советском Союзе лаборатории искусственного климата.

Всего Министерство высшего образования СССР восстанавливает и строит в нынешнем году учебные и жилые здания более чем для 200 вузов страны.

Новые строительные материалы

На московских предприятиях организовано производство нового строительного материала — твердой пены. Он вырабатывается из отходов нефти и формальдегидовой смолы.

Твердая пена не горит, не поддается действию кислот и щелочей. Кубический метр ее весит 15 килограммов — в 30 раз легче сухой древесины. Белые, необычно легкие плиты твердой пены — незаменимый материал для термо-звукоизоляции стен жилых зданий и промышленных предприятий.

Кафедра общей технологии силикатов Московского химико-технологического института имени Менделеева успешно завершила работы над получением нового вида строительного материала — расширяющегося цемента. При твердении он не дает трещин и потому представляет большую ценность для реставрационных и ремонтно-восстановительных работ.

Стекольный завод имени Дзержинского в Гусь-Хрустальном освоил массовое производство рифленого стекла. Оно предназначено для декоративного украшения магазинов, жилых и общественных зданий.

ПАМЯТНИКИ ВЫДАЮЩИМСЯ ДЕЯТЕЛЯМ НАШЕЙ РОДИНЫ

Лауреаты Сталинской премии скульпторы С. Меркуров, М. Манизер и Н. Томский закончили проекты памятников выдающимся деятелям большевистской партии, советского государства и полководцам Советской Армии, среди них проекты памятников Ф. Э. Дзержинскому в Москве и Дзержинске, А. С. Щербакову и Я. М. Свердлову в Москве, генералу армии И. Д. Черняховскому в Вильнюсе.

По решению правительства, на Бородинском поле должен быть воздвигнут монумент в честь великого русского полководца фельдмаршала М. И. Кутузова. Проект этого памятника сделан скульптором Н. Томским.

Закончился конкурс на памятник А. С. Пушкину в Ленинграде, об'явленный Комитетом по делам искусств при Совете Министров СССР. В конкурсе приняли участие 12 лучших скульпторов Москвы, Ленинграда и Киева. Художественно-экспертный совет Комитета счел возможным выделить в первом туре три работы—М. Манизера, Н. Томского и Г. Мотовилова.

—o—

Книги знаменитых путешественников

Государственное издательство географической литературы приступило к переизданию трудов крупнейших русских путешественников XIX века.

Находятся в печати две книги Ф. П. Литке: «Четырехкратное путешествие в Северный ледовитый океан на военном бриге «Новая земля» и «Путешествие вокруг света на военном шлюпе «Сенявин». Они были впервые изданы в 1828—36 годах и с тех пор ни разу не переиздавались.

В свет выйдет также однотомник произведений русского мореплавателя О. Е. Коцебу. В него войдут описание путешествия в Южный океан и в Берингов пролив, предпринятого в 1815—1818 годах на корабле «Рюрик», и путешествия на военном шлюпе «Предприятие» в 1823—1826 г. г. Эти труды не переиздавались в течение 120 лет.

Готовятся к изданию книга видного русского исследователя Китая и Монголии Г. Н. Потанина «Путешествия по Монголии» и труды Г. Е. Грум-Гржимайло «Описание путешествия в Западный Китай».

В нынешнем году будет закончено переиздание трудов виднейшего русского исследователя Центральной Азии Н. М. Пржевальского.

—o—

Премирование врача-изобретателя

Министр здравоохранения СССР отметил крупной премией работу врача-изобретателя П. О. Черняк. Ею предложен новый препарат—хирургическая повязка, обладающая высокими качествами. Применение новой повязки при лечении небольших ранений способствует их быстрому заживлению и предупреждает осложнения

—o—

АЗЕРБАЙДЖАНСКИЕ КОНСЕРВЫ

Консервная промышленность Азербайджана выполнила квартальный план.

Довоенный выпуск консервов в этом году будет превышен почти вдвое. Значительно разнообразнее становится ассортимент изделий. Впервые консервируются маслины, выпускаются новые маринады, варенья, сиропы, сушеный прессованный инжир.

Звеньевая

Так лунно,
Как в юности ранней когда-то.
От месяца
Свет на столе синеватый.
Живые глаза
В полосе этой света—
Не верится,
Что фотография это.
Давно
Извещенье о нем пожелтело.
Но светлое чувство
Свежо неизменно...
Еще хороша она,
Смуглая в белом.
Явись он—
Как прежде
Узнал бы, наверно.
Узнал бы, что в доме
Украсили угол
Сухие колосья
И алое знамя.
Открытки и письма
Лежат ворохами—
Ей пишут теперь отовсюду,
Как другу.
Ей завтра быть первой
В веселом народе,
На свадьбе, как в поле,
Увлечь за собою.
В звене ее лучшая
Замуж выходит—
Счастливую пару
Поздравить с любовью.
Шутить,
Заводить патефон,
Как бывало,
В любимой им песне
Звенеть запевалой,—
Как будто он здесь
И за нею одною
Влюбленно следит
И гордится женою.

Дм. КОВАЛЕВ

□ □

ПОДГОТОВКА К КОНВЕРСИИ ГОСУДАРСТВЕННЫХ ЗАЙМОВ

Важнейшим событием в 1947 году было проведение денежной реформы. Это мероприятие обеспечило дальнейшее укрепление мощи нашей Родины и повышение материального благосостояния трудящихся. Наряду с этим предусмотрено провести конверсию (обмен) государственных займов.

Население получит государственный 2-процентный заем 1948 года в крупных купюрах, по которому будет проводиться два тиража выигрышей в год. Значительно упрощается хранение облигаций, облегчается работа сберегательных касс.

Обмен облигаций и свидетельств по спецвкладам, в связи с конверсией государственных займов, будет проводиться с 3 мая по 1 августа 1948 года всеми сберегательными кассами. В Курской области обмен начнется 25 мая 1948 г.

До начала обмена требуется проделать большую подготовительную работу и, прежде всего, провести массовую проверку облигаций по таблицам выигрышей. В этом должна принять активное участие вся общественность и, прежде всего, финансовые работники и комиссии содействия госкредиту. Нужно подготовить и оборудовать помещения, где будет проводиться обмен облигаций, с тем, чтобы займодержатель имел возможность обменить свои облигации на новый 2-процентный заем 1948 г. в сроки, установленные местными советами.

Большая и почетная задача возлагается на работников, выделенных для проведения обмена облигаций. Общественные организации обязаны подобрать лучших людей для выполнения этого важного дела.

В. СЕНЮШКИН.

ОПЫТ СТАХАНОВЦЕВ НОВОЙ ПЯТИЛЕТКИ

Как экономит топливо Василий Прокопов

★

Машинист Белгородского паровозного депо Василий Захарович Копин прислал в редакцию письмо:

«В «Курской правде» я читал о том, что машинист Курского депо Василий Прокопов только за один месяц сэкономил на своем локомотиве 37 тонн угля. Хотелось бы знать, как работает Прокопов, что он делает для того, чтобы сэкономить столько топлива».

Статьей инженера Курского паровозного депо тов. Лузана мы отвечаем на вопрос машиниста Василия Копина.

★



Машинист В. Д. Прокопов

Любой машинист может добиться значительной экономии топлива, если он будет по-хозяйски расходовать каждый килограмм угля, по-лунински ухаживать за своим локомотивом. В Курском паровозном депо многие машинисты, применяя передовые методы отопления, добиваются экономии угля в любое время года. Бригада локомотива машиниста тов. Прокопова, например, за каждую поездку от Курска до Скуратово и обратно сберегает тысячи килограммов угля.

Каким же путем достигает тов. Прокопов такой экономии топлива?

Как известно, локомотив «ИС» оборудован механическим кочегаром—стоккером. Особенности стоккерного отопления заключаются в том, что уголь, слуваемый паром с плиты стоккера, попадает в топку не целыми порциями, как при забросе вручную лопатой, а отдельными кусками разной величины и разного веса. При неумелом обращении этот механический кочегар может причинить только вред: в топке могут образоваться завалы, быстро засоряться дымогарные и жаровые трубы, и процесс горения резко нарушится. Это вызывает необходимость очистки топки, нагона пара и, в конечном счете, выводит поезд из графика. Необходимо заметить, что на каждую заправку топки после ее чистки расходуется 800 кг. угля.

Машинист В. Д. Прокопов строго следит за тем, чтобы его помощник использовал стоккер полностью при следовании по под'емам. В остальное время он применяет комбинированное отопление. На промывках машинист проверяет состояние каждой детали стоккера. Если конец распределительной плиты, входящий в топку, будет поднят кверху, то во время поездки резко увеличится унос мелких частиц угля через свод в трубу. Эти частицы засоряют дымогарные и жаровые трубы. Если же конец плиты будет опущен вниз, то уголь будет заносить в переднюю часть топки, образуя завал. Плита поэтому должна быть поставлена строго горизонтально.

Правильная заправка топки решает успех всей поездки. Тов. Прокопов выработал свой метод экономного отопления стоккером. Он заправляет топку обязательно вручную. Слой горящего топлива на колосниковой решетке делается равномерным с хорошо заложенными задними углами. Толщина слоя при отоплении смесями с антрацитами—не более 100 мм. В виду того, что в задние углы топки и под плиту стоккер не подает уголь, слой в этих местах утолщается при заправке в 1,5 — 2 раза. Перед отправлением Прокопов раскаляет слой топлива так, чтобы на поверхности не было темных, слабо горящих мест. За 2—3 минуты до отправления машинист включает сифон, который работает до открытия регулятора. В пути сифон открывается только после закрытия регулятора.

Применяя такой порядок заправки топки, тов. Прокопов достигает того, что к моменту отправления поезда топка находится в раскаленном состоянии и при подаче стоккером свежих порций угля хорошо разгорается. Этим предупреждается образование завалов, шлакование, преждевременная чистка топки и пережоги.

Большое внимание уделяет тов. Прокопов смачиванию угля на тендере. Этим он достигает значительного сокращения уноса мелких частиц угля в дымовую трубу и уменьшения засорения дымогарных и жаровых труб. Если уголь сухой, то мелочь подхватывается потоками газа и уносится, не успевая догореть. Происходят большие потери тепла от механического уноса угля, причем эти потери при неправильном отоплении могут достигнуть 20 и даже 30 процентов.

Смачивание угля кочегар производит в лотке тендера обычным рукавом каждый раз при качании воды инжектором, причем смачивание производится в верхней части откоса с таким расчетом, чтобы вода не попадала в корыто стоккера, а впитывалась в уголь. Перед длительными остановками локомотива, для предупреждения спрессовки угля и поломки стоккера, весь смоченный уголь находится в стоккерном корыте и расходуется с таким расчетом, чтобы корыто стоккера и распределительная головка заполнились сухим углем.

В пути т. Прокопов широко применяет так называемый комбинированный способ отопления, при котором стоккер используется только при высоких форсировках. На легких участках профиля отопление производится вручную. Во избежание прорывов холодного воздуха в топку и ухудшения процесса горения участки колосниковой решетки, не обслуживаемые стоккером, помощник, даже при высоких форсировках, обязательно, забрасывает углем вручную, а кочегар при каждой забросе топлива открывает и закрывает шуровочные дверцы.

Машинист т. Прокопов никогда не включает стоккер при отправлении поезда сразу же после открытия регулятора. Его помощник включает стоккер только тогда, когда состав пройдет выходную стрелку. Он хорошо знает профиль и за 1—2 минуты прекращает работу стоккера перед закрытием регулятора. Во время работы стоккера помощник внимательно следит за тем, чтобы подаваемый уголь полностью сдувался с распределительной плиты и ложился на колосниковую решетку равным тонким слоем, чтобы дым, уходящий из трубы, был сероватого цвета—это показывает, что уголь сгорает полностью. При большом открытии регулятора для предупреждения образования завалов в передней части топки помощник уменьшает давление дутья. При уменьшении давления в котле происходит завал задней части решетки—тогда надо больше открыть общедутьевой вентиль.

Некоторые машинисты, стремясь экономить топливо, все свое внимание уделяют вопросам отопления локомотива и в то же время допускают на нем теплотехнические неисправности. Надо заметить, что самые лучшие результаты экономии топлива могут быть потеряны при плохом состоянии котла или паровой машины.

Вот какой пережог вызывают отдельные неисправности:

Наличие слоя накипи в 1 мм. на стенках топки, дымогарных и жаровых трубах—1—2 процента, слой сажи в 1 мм. дает 4 проц., неисправности колосниковой решетки—2,3 проц., неисправность свода—5—7 проц., отклонение конуса от оси дымовой трубы на 3 мм.—до 10 проц., пароэлементов или плохая изоляция котла—3 проц.

Тов. Прокопов в равной степени уделяет внимание и отоплению и уходу за своим локомотивом. Особо следит он за чистотой котла, дымогарных и жаровых труб. У него выработан определенный порядок продувки котла. Перед продувкой он обязательно проверяет исправность продувочных кранов, инжекторов, водоуказательных приборов, наличие воды в тендере и котле. Уровень воды перед продувкой Прокопов доводит по верхнюю гайку водомерного стекла, давление пара держит не выше 10 атмосфер. Во время продувки в топке поддерживает хороший огонь. Продувка котла на стоянке производится попеременным открытием и закрытием крана с перерывами в 10 секунд. К концу продувки уровень воды в котле надо оставлять не менее 3 см. выше указателя самого низкого уровня.

Продувку на ходу, которая имеет большое преимущество по сравнению с продувкой на стоянке, т. Прокопов производит обязательно на больших форсировках, через 50 километров, приурочивая ее к езде на под'емах. Для определения и улучшения качества продувок котла он держит тесную связь с деповской лабораторией, где после каждой поездки проверяет лично состояние котловой воды.

В прошлом году Василий Прокопов сберег 167 тонн топлива, в первом квартале этого года—свыше 70 тонн. Трижды подряд он выходит победителем в соревновании машинистов Московско-Курской дороги.

П. ЛУЗАН.
инженер курского паровозного депо.

РУССКОЕ ПЕРВЕНСТВО В ТЕХНИКЕ

Если верить буржуазной печати, творцами великих изобретений были либо жители Западной Европы, либо американцы. Паровая машина — это англичанин Уатт, электрическое освещение —американец Эдисон, самолет — американцы В. и О. Райт, радио —итальянец Маркони... Буржуазные обманщики именно так ставят вопрос: развивали технику американцы, англичане, немцы, итальянцы—кто угодно, только не русские.

Рекорд принадлежит дельцам из США, кичливо твердящим о своем превосходстве в технике. Но это—рекорд лжи.

В борьбе против страны социализма, проложившей человечеству путь в будущее, клеветники из буржуазной печати пытаются оболгать не только настоящее, но и прошлое нашего народа. Они надеются таким путем поддержать низкопоклонство перед буржуазной культурой, сохранившееся кое-где среди отсталой части нашей интеллигенции. Эти расчеты обречены на провал. Советские люди умеют творить новое и вместе с тем защищать законные права на первенство русского народа в важнейших творческих открытиях.

Вымыслу о том, что англичанин Уатт создал первую паровую машину, противопоставлена у нас правда о солдатском сыне Иване Ползунове. Это он—творец первой в мире паровой машины.

Документы, извлеченные из архивов, повествуют о том, как еще в 1763 году Ползунов, выступая со своим изобретением, предложил, говоря его словами: «огонь слугою к машинам склонить». Выдвинув идею универсального парового двигателя, он закончил в 1765 году постройку первой в мире теплосиловой установки для заводских нужд. Только через двадцать с лишним лет англичанин Уатт повторил то, что совершил русский новатор. И мы с гордостью говорим, что паровая машина русского изобретателя—техническое средство, на основе которого развилась вся современная индустрия, — была первой.

Творческий подвиг И. И. Ползунова сочетается с изумительными делами его современников, в рядах которых: механик и гидротехник Козьма Дмитриевич Фролов—творец подземной гидростанции и первого завода-автомата; механик Иван Петрович Кулибин — создатель научных приборов, механических судов, непревзойденных по смелости проектов мостов; химик и механик Терентий Иванович Волосков, умевший создавать и часы, и краски, вызывавшие восхищение современников.

Эта блестящая плеяда русских новаторов в технике возглавлялась в XVIII веке гением мировой научной мысли Михаилом Васильевичем Ломоносовым. Десятки отраслей техники обогащены его творчеством: горное дело, металлургия, машиностроение, керамика, стекольное и пороховое дело, производство приборов и т.д. О силе его гения можно судить по тому, что он первым, еще в 1754 году, выступил с проектом геликоптера—машины для полета в воздухе, приводимой в действие воздушным винтом, вращающимся в горизонтальной плоскости. Геликоптер, изобретенный Ломоносовым, почти на двести лет опередил свое время. Эта воздушная машина начала строиться лишь в наши дни.

Глядя далеко вперед, осуществляя свои творческие подвиги, Ломоносов и его современники заложили ту мощную основу, на которой развивалось русское творчество и в следующем веке.

Но, как известно, за пределами нашей страны плохо отблагодарили Ломоносова, делавшего свои открытия и изобретения всеобщим достоянием. Его открытия в области химии приписали французу Лавуазье, его изобретения в технике об'явили делом различных иностранцев. Советским ученым пришлось много поработать, чтобы восстановить правду о первенстве Ломоносова в огромном количестве открытий и изобретений.

Заокеанские капиталисты об'явили электрическое освещение также «американским изобретением».

Полная ясность в этот вопрос внесена, однако, лишь недавно. В 1935 году Президиум ЦИК СССР, на основании доклада Серго Орджоникидзе, принял постановление об увековечении памяти первого русского электротехника Василия Петрова, первым в мире—еще в 1802 году—доказавшего возможность создать электрическое освещение. Почин Петрова подхватили русские новаторы. В 1873 году вспыхнула электрическая лампа накаливания, изобретенная Александром Николаевичем Лодыгиным. В 1876 году начала гореть «электрическая свеча», изобретенная Павлом Николаевичем Яблочковым. Электроосветительные приборы Лодыгина и Яблочкова были первыми, пригодными для практического использования.

Американские лжецы пишут, что первый в мире электрический телеграф создал в 1837 году Морзе. А документы доказывают, что в России на пять лет раньше уже действовала линия электрического телеграфа.

Американские мастера по присвоению чужих изобретений утверждают, что самолет изобретен в 1903 году братьями О. и В. Райт. Англичане утверждают, что первым был самолет, построенный их соотечественником Максимом в 1894 году, а французы считают первенцом самолет, созданный их соотечественником Адером в 1890 году. О чем же говорят документы, хранящиеся в патентных организациях США, Франции, Англии и любой другой страны? Первая в мире привилегия на изобретение самолета выдана в России в 1881 году Александру Федоровичу Можайскому, который за несколько лет до этого не только изобрел, но и построил первый в мире самолет.

Во всех организациях мира, хранящих печатные привилегии на изобретения, можно найти документальные доказательства приоритета нашей Родины в очень многих важнейших изобретениях.

Привилегии, выданные Николаю Николаевичу Бернадосу и Николаю Гавриловичу Славянову в России, Швеции, США, Бельгии, Великобритании, Италии, Германии, Австро-Венгрии, Испании, удостоверяют: электрическая сварка—русское изобретение.

Американцы теперь пишут, что крекинг нефти изобрел Бартон в 1915 году. Речь идет о важнейшем деле: крекинг позволяет получать бензин из нефти. И в данном случае американцы пытаются приписать себе русское изобретение. В 1886—1891 годах Владимиром Григорьевичем Шуховым, замечательно развившим начинания Менделеева, Летнего и Алексеева, были взяты три привилегии на различные способы крекинга нефти. Русский изобретатель опередил американца по крайней мере на четверть столетия.

Таких фактов очень много. Опираясь на документы, мы говорим всему миру: гальванопластика—русское изобретение, теплоход и электроход рождены в России, радио—дар человечеству Александра Степановича Попова.

Все это говорит о безграничной мощи творческих сил великого русского народа. Нельзя забывать, что все названные нами изобретения осуществлены еще тогда, когда господствовал царизм, давивший и сковывавший народ, губивший и мявший таланты, очень часто превращавший великие русские изобретения в достояние архивов. Тем не менее передовые русские люди даже в царской России творили новое с такой силой, что целые отрасли промышленности основываются теперь на русских открытиях и изобретениях. «Изобретено в России»—эти слова следовало бы поставить на огромном количестве машин.

Современная мировая анилинокрасочная промышленность основывается на открытии в 1842 году Николаем Николаевичем Зининым оригинального способа получения анилина.

Современная мировая металлургия золота основывается на извлечении этого драгоценного металла из россыпей и руд при помощи цианирования, впервые предложенного Петром Романовичем Багратионом. Теория и расчет крыльев и винтов для самолетов даны основоположниками аэродинамики—Николаем Егоровичем Жуковским и Сергеем Алексеевичем Чаплыгиным. Следовательно, у нас есть право точно и кратко сказать о крыльях самолета—русские крылья.

Полет каждого стратостата воспроизводит то, что впервые предложено еще в 1875 году гениальным Дмитрием Ивановичем Менделеевым, автором многих великих открытий и изобретений—от периодической системы элементов до подземной газификации углей.

Мы знаем и о том, что, когда совершится первый полет межпланетного корабля с земли на луну,—а он будет осуществлен,—приоритет будет русским. Ведь еще в 1903 году, первым во всем мире, Константин Эдуардович Циолковский опубликовал разработанную им теорию реактивного движения, лежащую в основе современной реактивной техники, и разработал проект реактивного межпланетного корабля.

Мы гордимся героическим прошлым нашего народа-творца. Мы гордимся своим славным настоящим, когда впервые в мире в нашей стране заботами партии и правительства созданы все условия для расцвета техники и науки. Творческий порыв все более нарастает в стране советов—родине и синтетического каучука, и техники применения токов высокой частоты, и способов резания самой твердой стали мягким железом при содействии электрических искр и многих других открытий и изобретений.

Советские ученые будут еще напряженнее работать, дерзать и творить, опираясь на славные традиции своего народа, народа-труженика, народа-воина, народа-творца!

В. ДАНИЛЕВСКИЙ,
профессор, лауреат Сталинской премии.

Герой Социалистического труда

АННА ПЫХТИНА



ОБОЯНЬ. В конторе совхоза на стене выразительная диаграмма: по тяжелым золотистым снопам пшеницы стремительно взбегает вверх кривая урожайности полей совхоза. 1943 год дал только 8 центнеров с гектара, 1945—10,9, а в 1947 году собрано в среднем по 17,1 центнера с гектара, что значительно превышает урожай лучших предвоенных лет.

—Эта кривая,—поясняет директор совхоза тов. Кузнецов, —на прочной основе. У нас неплохие машины, с нами передовая агротехника, а главное—люди у нас обладают невиданным упорством и трудолюбием. Их ведут такие опытные вожаки и организаторы, как Анна Пыхтина, Наталья Сидорова, Раиса Шенцова и другие.

Нам сразу вспомнился февраль прошлого года. Просторный зал городского кинотеатра переполнен, масса людей у входа в театр. Это с'ехались передовики сельского хозяйства района.

Выступали председатели колхозов, бригадиры, трактористы, комбайнеры и звеньевые.

На трибуну к микрофону с наброшенной на плечи шалью неуверенно подошла девушка:

— Мы, рабочие совхоза, присоединяем свой голос к вашему, будем соревноваться за высокий сталинский урожай. Нет у нас права быть отстающими. Мы имеем все для высокого урожая, и мы его получим...

Анна Пыхтина, звеньевая Рудавского семеноводческого совхоза, выступала с речью впервые в своей жизни. Ее волнение было настолько заметным, что передавалось другим, собиравшимся выступить. Так оно и должно быть. Ведь люди поднимались на трибуну не для того, чтобы просто поговорить. В голосе каждого звучала торжественность нерушимой клятвы. Хлеборобы присягали на верность будущему высокому урожаю.

Пыхтина рассказала слету еще незаконченную повесть героической борьбы звена за урожай 1947 года. Тогда были сделаны еще только первые шаги, а над урожаем уже нависала угроза. Почти до самого января не было снега. С каждым днем крепчали морозы. Что делать? Что будет с неприкрытыми зеленями? Стали спасать вначале высокоурожайный участок пшеницы, где было намечено получить не меньше 32 цент. с гектара—урожай еще невиданный в районе. Укрыть пшеницу, согреть, иначе все вымерзнет. И Пыхтина со своими подругами закрывает пшеницу навозом. Всего на 8 гектаров было его вывезено более 100 тонн.

Другой бы это сделать не сообразил, а иной, может быть, просто испугался об'ема работ, или растерялся. Анна Пыхтина не такая.

В совхоз она пришла еще в 1937 г. Пять лет кряду руководит она своим небольшим коллективом из 6 человек и дает высокий урожай. Во все годы получалось не менее 23 центнеров зерна с гектара. Даже в засушливом 1946 году каждый гектар ее участка принес по 12 центнеров озимой пшеницы. Эти успехи отмечены почетными грамотами обкома ВКП(б) и облисполкома, грамотами райкома партии и ЦК ВЛКСМ.

Совхоз—семеноводческий. Чтобы дать колхозам хорошие семена, звеньям приходится выполнять много необычных работ.

В начале июня начинают видовую прополку посевов. Удаляют не только сорняки, но и случайные примеси других культур. Пройдет всего несколько дней, и девушки снова на прополке. За это время посторонние культуры успевают уже выбросить метелку, теперь их легко обнаружить и удалить. Но самая кропотливая работа, как говорит сама Пыхтина, еще впереди. В первых числах июля проводят третью, уже сортовую прополку. В море колосьев надо отличить сорт от сорта и ненужный убрать. Это кропотливый труд. Вот почему, когда берешь горсть тяжелой и чистой, как янтарь, пшеницы, проникаешься безграничным уважением к поистине героическому труду, затраченному простыми, скромными девушками из звена Пыхтиной. Более 4000 пудов отменного зерна выростило звено Пыхтиной на своем поле. А на каждом из 8 гектаров высокоурожайного участка собрано пшеницы по 31 цент. 65 кгр.

Слово, данное в письме товарищу Сталину, Анна Пыхтина сдержала с честью. На-днях Указом Президиума Верховного Совета СССР ей присвоено высокое звание Героя Социалистического Труда. Для нее лично и для всего коллектива совхоза это большой праздник.

С. БУДНИКОВ,
корр. «Курской правды».

Вверху на снимке: А. И. Пыхтина с матерью Екатериной Андреевной и сестрой Ольгой, награжденной орденом Трудового Красного Знамени. Фото В. Турбина.

Не ослаблять борьбы с нарушителями Устава

(Обзор писем в редакцию)

«Новому правлению и председателю Малыхину члены артели «2-я пятилетка» наказывали—строго соблюдайте колхозный Устав, помните, что хозяином артели является общее собрание, советуйтесь с ним.

Но правленцы скоро забыли о нашем наказе. Приходная и расходная части сметы грубо нарушены без ведома собрания, растранжирено свыше 100 пудов зерна. На постройку плохонькой сторожки при колхозном дворе правление израсходовало 49 пудов хлеба! Разве допустили бы колхозники такую бесхозяйственность, если бы спросили их? Много утекло добра из колхоза, потому что Малыхин не хочет считаться с мнением истинных хозяев колхоза—членов артели».

То, о чем рассказал в этом письме тов. Лобынцев из Кривцовского района, не единичное явление. Есть еще немало случаев, когда председатели колхозов совершенно забывают, что они являются подотчетными лицами, что они должны выполнять волю коллектива, который доверил им руководить людьми и хозяйством.

«Почему наш председатель И. Курасов самоуправствует? — спрашивает член колхоза «Красные Сокольники» Иванинского района П. Васильев. — Почему он обходит колхозное собрание и не считает нужным знать наше мнение?» Тов. Васильев рассказывает, с каким рвением, не покладая рук, трудились колхозники целый год, а когда пришло время вознаграждать труд, то лодыри оказались на первом месте. С. Курасов, М. Курасова, П. Курасов, не выработавшие и минимума трудодней, получили по 6 возов яровой соломы, а честным труженикам ее не выдали. Больше того, П. Курасову за неизвестные «заслуги» выдали из колхозного стада телку, а Петру Шуленко — не члену колхоза—отпустили воз сена».

Нарушая Устав сельхозартели, председатель колхоза им. 18 партс'езда Б.-Солдатского района Матарыкин без разрешения общего собрания обменял своим приближенным овец на колхозных поросят. Кроме поросенка, каждый получил еще по 3 пуда хлеба. В результате эти овцы стали колхозу вдвое дороже, чем если бы были куплены на базаре. Пользуясь бесконтрольностью, Матарыкин присвоил часть колхозных средств, вырученных от продажи мяса летом прошлого года. Тов. Канунников пишет, что бесхозяйственность Матарыкина приносит огромный ущерб коллективному хозяйству. В колхозе остались незаделанными 22 гектара озимых, с 0,16 га не выкопана свекла, а выкопанная свекла растаскивается и гниет в поле. Осенью погнило много сена.

«Если бы хозяйство держали в порядке, да председатель берег добро,—пишет т. Канунников,—то колхозникам пришлось бы не по 250 граммов зерна на трудодень, как они получили, а гораздо больше».

О нарушении демократических основ управления в колхозе им. Молотова пишет селькор тов. Змеев из В.-Михайловки. Председатель колхоза Ковердяев в присутствии уполномоченного райкома партии т. Добрынина проводил собрание, протокола никто не вел. Колхозники поинтересовались, почему не записываются выступления и решения собрания. «Протокол после напишем, вас это не касается», —ответили руководители. Бывали случаи, когда в протоколе оказывалось записано то, чего не постановляли члены артели. Например, записано о наложении штрафа в 500 рублей и о привлечении к принудительным работам некоторых колхозников, хотя собрание такого решения не принимало.

Колхозники хотят жить по Уставу, они знают, что только Устав приведет их к зажиточной, культурной жизни. Тот, кто нарушает Устав, мешает крепнуть и развиваться колхозному хозяйству. За свои проступки такие люди должны нести ответственность по всей строгости советских законов.

Этот клуб строят бутовцы из кирпича собственного завода

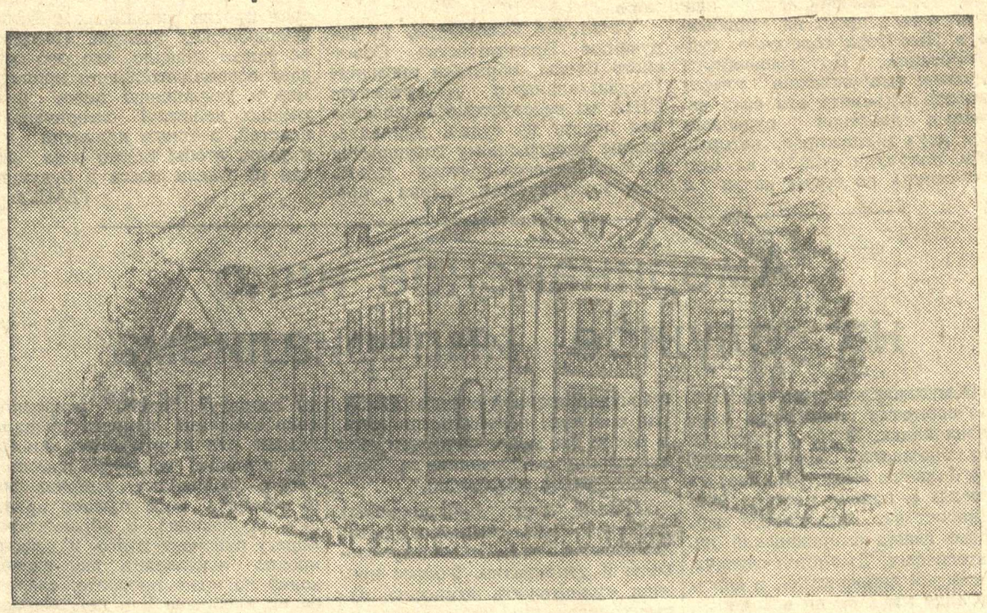

★ ★ ★

СТРОЙТЕ КИРПИЧНЫЕ ЗАВОДЫ В КОЛХОЗАХ!

ПИСЬМО КОЛХОЗНИКОВ АРТЕЛИ «ОКТЯБРЬ» ТОМАРОВСКОГО РАЙОНА КО ВСЕМ КОЛХОЗНИКАМ КУРСКОЙ ОБЛАСТИ.

Дорогие товарищи!

В прошлом году колхозники Курской области добились замечательных результатов. После жесточайшей засухи мы вырастили высокий урожай, такой же, как и в лучшие довоенные годы. Наш колхоз значительно перевыполнил плановое задание по урожайности зерновых и сахарной свеклы. Колхозники получили много хлеба, сахара, денег. Трудодень стал полноценным. Только семья Михаила Мелехова, например, получила почти 200 пудов хлеба и должна получить еще 46 пудов сахара. Снова в колхозные хаты возвратился достаток, колхозники становятся зажиточными. Есть у нас сейчас хлеб, и к хлебу все, что надо, найдется.

Пора нам теперь зажить по-городскому—в каменных домах, с электрическим освещением. На этот путь мы стали еще до войны. У нас был тогда большой клуб, колхозный дом отдыха, родильный дом, больница, начали строить каменные дома для колхозников. Война прервала нашу работу. Проклятые фашисты уничтожили все наши общественные постройки и 150 домов колхозников.

За годы после освобождения от немецких захватчиков, мы многое успели сделать: нет больше в селе ни одной землянки, построены конюшня, два кирпичных свинарника и многие другие помещения. Но еще больше предстоит сделать: мы решили перестроить свое село Бутово, сделать его лучшим, чем оно было до войны. Мы снова восстановим клуб и дом отдыха, отстроим все животноводческие постройки. Сейчас архитекторы разрабатывают план перестройки нашего села. Намечаем уже осенью этого года провести во все хаты электричество, осветить сельские улицы.

Из чего же строить новые дома и хозяйственные помещения? Строить надо красиво, прочно и дешево. А дешевле кирпича материала не найти. Посудите сами: мы построили свой кирпичный завод, который в этом году даст нам 300 тысяч штук кирпича. Первая партия сырца уже обжигается. Построили мы завод своими силами в 1946 году. Его строительство обошлось нам в 3 тысячи рублей и 150 трудодней. Мы уже выработали 200 тысяч штук кирпича и получили 22 тысячи рублей дохода. Из своего кирпича выложили фундамент для строительства клуба на 300 мест, построили здание паровой мельницы и электростанции, дали кирпич для строительства Черкасской МТС и соседним колхозам.

Сейчас мы расширяем завод — построим еще одну печь для обжига кирпича. Намечаем также приобрести черепичный пресс и в этом году начать производство черепицы. Мы хотим иметь добротные, красивые кирпичные дома, крытые черепицей.

Кирпичный завод здорово нас выручает. Если бы мы свой клуб строили из леса, нам бы потребовалось до 450 кубометров древесины. А где ее взять в безлесном районе? Теперь же мы на строительство клуба выделяем 200 тысяч штук кирпича. И леса нам понадобится в несколько раз меньше. XXXI годовщину Октябрьской революции мы будем встречать в своем новом клубе, который строим по проекту московских архитекторов. Закончим сооружение общественных построек и начнем строить кирпичные дома для колхозников, прежде всего для наших мастеров высокого урожая.

Мы и вам советуем, дорогие товарищи, строить кирпичные и черепичные заводы. Дело это нетрудное и выгодное, тем более, что государство идет навстречу колхозам — выделяет денежные ссуды, машины и лес. А глины у нас много. Если мы серьезно возьмемся за дело, то сможем в ближайшие годы построить в каждом селе, на каждые 1—2 колхоза по кирпичному и черепичному заводу. Тогда в наших селах будут удобные каменные дома, вместо изб с соломенными крышами.

За дело, дорогие товарищи! За решительную и быструю перестройку наших сел, за каменные дома в колхозах!

По поручению общего колхозного собрания:

Председатель колхоза «Октябрь» В. КОНОНОВ, бригадир строительной бригады П. БОЛОТОВ, мастер кирпичного завода Г. ШЕЛКОВИН, бригадир Д. БОЛОТОВ, звеньевые—А. МЕЛЕХОВА, А. КОВАЛЕВА, М. ЕРЕМИНА, М. ПЛОТНИКОВА.

Шире применять перекрестный способ сева

Передовики сельского хозяйства еще до войны широко применяли перекрестный способ сева, который резко повышает урожай зерновых культур и является одним из основных приемов ефремовской агротехники.

В колхозах нашего района за последние годы засеваются вперекрест значительные площади: в 1945 году—961 гектар, в 1946 году—532 гектара, в 1947 году 58 колхозов (из 87) сеяли вперекрест 1397 гектаров.

Прибавка урожая от перекрестного сева очень значительна. В прошлом году она составила в среднем по району 6,93 центнера с гектара. Только от этого агромероприятия колхозы дополнительно получили 13423 центнера хлеба. Об эффективности перекрестного сева в колхозах района говорят следующие данные:

Название колхозов	Площадь перекрестного сева в га	Урожай с гектара в цент.	Урожая с общ. площ. в ц с га	Прибавка урожая	
				В центнерах с гектара	Процент
«Герой труда»	17	18,9	11,7	7,2	60
Им. Буденного	9	20,8	10,8	10	93
«Реконструктор»	17	20,85	13,4	7,45	56
«Красный луч»	14	20,7	10	10,7	107
«День революции»	12	24,0	12,5	11,5	90

Из этой таблицы видно, что урожай зерновых при перекрестном способе посева почти удваивается по сравнению с обычным рядовым посевом.

Особенно хороших результатов добиваются звенья, которые перекрестный сев сочетают с такими передовыми приемами агротехники, как снегозадержание, подкормки, боронование посевов. Например звеньевая тов. Бельская из колхоза «Красный Октябрь» вырастила в прошлом году по 32,92 центнера ржи, тов. Митрофанова из колхоза «Герой труда»—по 26,18 центнера, тов. Мишакина из колхоза «Красный партизан» — по 25 центнеров с гектара.

Значительная прибавка урожая от перекрестного сева достигается в результате того, что при таком севе семена более равномерно распределяются по площади, всходы получаются ровные и густые, растения лучше используют питательные вещества, влагу, солнечную энергию и не затеняют друг друга. Сорнякам не остается места.

Перекрестный сев у нас проводится обычными тракторными и конными сеялками. Участки мы стремимся отводить квадратные, чтобы производительнее использовать сеялки. Засеваем участок вдоль и поперек в течение одного, не больше двух дней.

Осенью прошлого года колхозы района посеяли вперекрест около тысячи гектаров озимых и решили широко применить этот способ весной нынешнего года на яровых культурах на площади не менее 1000 га. В текущем году у нас не будет ни одного колхоза, который бы не сеял вперекрест.

Звеньевая тов Бельская, взявшая обязательство вырастить по 40 центнеров яровой пшеницы с каждого гектара, звеньевые т. т. Сомова, Махрова, Гусева, Дикорева и многие другие будут сеять только вперекрест.

Большое внимание при перекрестном способе сева мы уделяем правильному расчету нормы высева семян. Практикой ефремовцев установлено, что расчет нормы высева семян необходимо производить по количеству зерен; их высевают по 5—7 миллионов штук на гектар, или по 500—700 всхожих зерен на квадратный метр.

При этом учитывается абсолютный вес (т. е. вес 100 зерен), чистота, всхожесть и способность растений куститься.

Покажем это на двух примерах. Звено тов. Бельской будет высевать сортовые семена яровой пшеницы сорта «Лютесценс 0,62», которые имеют абсолютный вес 31,4 грамма, всхожесть 93 процента, чистоту 99,9 процента. Учитывая, что яровая пшеница кустится хуже, чем другие хлеба (обычно от 1 зерна получается 1—1,3 колоса), звено решило высевать на гектар 6 миллионов зерен или 600 штук на квадратный метр. Разделив один килограмм зерна на абсолютный вес его—31,4 грамма, звено узнало, что в килограмме имеется 31,8 тысячи семян, а на гектар надо высеять их 6 миллионов. Разделив 6 миллионов на 31,8 тыс., определили норму высева семян при 100-процентной всхожести—189 килограммов на гектар. Но так как всхожесть семян звена Бельской 93 проц., то норма должна быть увеличена на 7 проц., т. е. доведена до 202 килограммов на гектар.

В этом же колхозе звено тов. Жихаревой будет сеять вперекрест яровую пшеницу другого сорта — «Мелянопус», семена которой крупнее и имеют абсолютный вес 36 граммов, всхожесть 92 проц., чистоту 100 проц При высеве на гектар такого же количества зерен—6 миллионов—норма будет другой. В 1 килограмме семян имеется 27,5 тыс. зерен. Разделим 6 миллионов на 27,5 тыс., норма высева на один гектар составит 218 килограммов. Но так как всхожесть этих семян составляет только 92 проц., то норму эту надо увеличить на 8 проц., Таким образом, окончательная норма высева для перекрестного сева в звене т. Жихаревой будет 235 килограммов семян на один гектар.

Так же производятся расчеты для других культур. Мы делаем из этого тот вывод, что при установлении нормы высева необходимо исходить из количества зерен, высеваемых на гектар, абсолютного веса и всхожести семян. Чем семена крупнее, тем больше норма высева, и наоборот.

Агрономы района вместе с звеньевыми заканчивают сейчас расчеты норм высева. В большинстве звеньев семена для перекрестного сева отобраны вручную. Мы планируем посевные работы таким образом, чтобы сеялки в первую очередь использовать для перекрестного сева и провести его быстро—за день—два. Затяжка сроков при перекрестном севе особенно опасна, так как может привести к неодновременному созреванию хлебов.

Перекрестный способ сева получил широкое признание. Будем внедрять его во все колхозы и звенья. Это гарантирует нам прибавку в урожае на десятки тысяч центнеров зерна.

Н. ПЕНДЮРИН,
гл. агроном Тербунского райсельхозотдела.

ПИСЬМА В РЕДАКЦИЮ

ЕЩЕ О ПОЧТЕ

В селе Старое-Роговое Горшеченского района есть почтовое отделение, которым заведует тов. Арцабашев. Среди местных жителей давно сложилось нелестное мнение о работе отделения. Случаи неаккуратной доставки почты бывают здесь почти ежедневно.

Вот пример: отдел найма и увольнения при станции Старый Оскол послал служебный запрос в Старо-Роговской сельсовет, тот немедленно дал письменный ответ. Но письмо пришло к адресату только на восьмые сутки! (Расстояние от села до Старого Оскола—16 км.). Оказывается, старо-роговские почтовики зачем-то направили письмо в Курск, и только после долгих путешествий оно прибыло на место. Посланные сведения потеряли всякую ценность.

У письмоносцев здесь вошло в привычку передавать письма адресатам через случайных попутчиков. На станцию Роговое письмоносцы не ходят вовсе.

Еще хуже доставляет почта газеты. Многие работники станции, выписав в начале года «Курскую правду», до сих пор не получили ни одного экземпляра.

Областному управлению связи следует навести порядок в работе подведомственного учреждения.

М. ГНЕТИЕВ,
старший бухгалтер ст. Старый Оскол.

ЗРИТЕЛИ НЕ ВИНОВАТЫ

Большесолдатский кинотеатр и колхозные клубы в дни приезда кинопередвижки всегда были переполнены зрителями.

Но вот уже больше месяца передвижка не работает, хотя вся аппаратура в полном порядке. Не работает потому, что в район прекратили присылать киноленты. Причиной этому послужил какой-то акт, который требует областное управление кинофикации от директора кинотеатра тов. Кучина, а тот почему-то не высылает. Идут томительные переговоры до завершения которых кино... закрыто.

Но разве виноваты в задержке акта зрители?

А. НЕПОЧАТЫХ,
секретарь Больше-Солдатского райкома ВЛКСМ.

О прочности знаний и формализме в преподавании

В четвертом классе Курской начальной школы № 10 методист института усовершенствования учителей проверяет знания учащихся.

— А теперь,—обращается методист к вызванной ученице,—скажи, что называется предложением?

Ясно и отчетливо, без запинки, как будто она говорит наизусть стихотворение, ученица отвечает: «Предложением называется одно слово или группа слов, выражающих законченную мысль».

— Приведи пример.

Молчание.

— А как ты понимаешь, что такое «группа слов».

— Группа есть в детском садике... старшая и младшая.

Когда учительнице В. С. Бирюковой указали на формализм в преподавании, она начала оправдываться: «Я же должна проходить программу, у меня нет времени, я тороплюсь...»

Есть группа учителей, которые заботятся не о том, чтобы учащиеся хорошо усвоили учебный материал, а только лишь о том, чтобы успеть «пройти» программу. В ответах учащихся школ города Курска сплошь да рядом можно встретить следующие выражения: «Утопающий (вместо утопический) социализм Роберта Оуэна», «В числе придворных старой барыни был глухонемой Герасим», «Патологическая энергия» (вместо потенциальная энергия) и т. д. Очень часто учителя проходят программу формально. Учащиеся еще не усвоили материал, а они приступают уже к изучению новой темы. Бывает, что учителя забегают вперед, раньше времени начинают изучать материал следующей четверти.

В Велико-Михайловской средней школе учительница русского языка Затынайнова в 6 классе тему «Частицы» вместо 12 часов прошла за 7. Между тем, ее учащиеся до сего времени пишут: «нихотел», «ни кто» и т. д.

Во многих школах не проводятся предусмотренные программой экскурсии, лабораторные работы, не делаются опыты.

С начала учебного года экскурсии не проводились в начальной школе № 16 г. Курска, Нижне-Реутовской средней школе, Конышевской средней школе и ряде других.

В Медвенской, Старо-Безгинской, Подовской средних школах не проводились опыты и лабораторные работы по физике, химии, однако учителя этих школ считают, что программа у них выполнена, «отставаний нет».

Об учителях, которые систематически не повторяют учебный материал, не стремятся закрепить пройденное, великий педагог Ушинский писал, что «их можно уподобить пьяному вознице с дурно увязанной кладью: он все гонит вперед, не оглядываясь назад, и привозит домой пустую телегу».

В положении такого возницы в конце учебного года окажутся учителя, которые «гонят» программу вместо того, чтобы заботиться о прочных знаниях.

Когда спрашиваешь таких учителей—почему у вас много неуспевающих, слышишь ответ: «Это недоработка прошлых лет», «Они (учащиеся) все пришли к нам из разных школ» и т. п.

Курская учительница С. утверждает: «У моих девочек очень слабая подготовка, они ничего не могут понять. Это вина других учителей». Между тем, сама она в 7 классе почти не проводит опыты, мало уделяет внимания повторению, не рассказывает учащимся об открытиях русских ученых и изобретателей и об'ясняет это тем, что она должна скорее закончить программу.

Такая «гонка» программы является одной из основных причин неуспеваемости учащихся.

Выполнить программу—это не значит сделать в своем календарном плане отметку, что такие-то и такие темы с учащимися пройдены. Надо дать учащимся глубокие знания, вооружить их прочными практическими навыками. Районные отделы народного образования должны проследить за тем, чтобы программы в школах проходились в полном об'еме и с высоким качеством.

Н. ПОПОВ,
инспектор школ Курского облоно.

Протест против задержания в США советского судна „Россия"

18 марта американские власти наложили арест на прибывшее в Нью-Йорк советское судно «Россия». По имеющимся сведениям американские власти пытаются об'яснить эти свои незаконные действия судебным иском двух пассажиров, которые якобы получили ушибы на судне «Россия» во время качки в море.

Советское Посольство, по поручению Правительства Советского Союза, обратило внимание Государственного Департамента США на недопустимость наложения ареста на судно, принадлежащее иностранному государству и пользующееся поэтому судебным иммунитетом, заявив протест против указанных действий американских властей. Посольство также заявило, что оно ожидает незамедлительного принятия мер к устранению таких незаконных действий американских властей, а также принятия мер к тому, чтобы такого рода случаи не имели места в будущем. (ТАСС).

Американское кино на службе империализма

13 миллиардов зрителей ежегодно собирают кинотеатры мира в своих залах. И мало кто из этого множества людей знает, какое большое место занимает он в мыслях и планах мистера Эрика Джонстона, нынешнего верховного главы американской кинематографии. Джонстон считает, что каждый кинозритель, в каком бы уголке мира он ни находился, должен увидеть американский и только американский фильм.

В 1946 году доход американского кино от заграничного проката составил 900 миллионов долларов. Мистера Джонстона такое положение дел не устраивает. Недавно он заявил, что намерен довести доход от экспорта американских картин до 2 миллиардов долларов.

Но извлечение сказочных прибылей—не единственная и, пожалуй, не главная цель Джонстона. Он, как и его хозяева—дельцы Уолл-стрита, рассматривает любой заграничный экран как окно, через которое можно влезть в чужой дом, чтобы завладеть им. Именно поэтому борьба за так называемый «свободный», а по существу монопольный прокат американских фильмов на заграничных экранах ведется так упорно и беззастенчиво. Поэтому же беспрепятственный прокат американских картин обусловлен во многих дипломатических договорах и документах. Этим же об'ясняется и то, что Западная Европа, представляющая ныне главный предмет вожделения американских владык, все больше наводняется произведениями Голливуда—центра американской кинопромышленности.

Таким образом, в числе средств, применяемых американскими монополиями в борьбе за мировое господство, кинокартины выступают наравне с долларом и оружием. Реакционные заправилы американской политики позаботились о том, чтобы превратить киноискусство в послушного проводника идей американского империализма. Конечно, реакционные идеи и ранее не были чужды американскому кинематографу. Но в довоенное время и особенно во время войны отдельным прогрессивным деятелям американского кино как-то удавалось в своих произведениях отразить передовые, демократические тенденции американского народа. И так как это прогрессивное течение об'единяло лучших, наиболее талантливых художников Голливуда, оно было центром притяжения для тех американских киноработников, которые боролись за подлинное киноискусство, против стандартных коммерческих изделий, выпускаемых предприятиями кинопромышленности США.

Ныне американские реакционеры душат даже отдельные, робкие проявления демократических идей. Реакция тотчас же после войны начала открытый поход за искоренение в Голливуде прогрессивных идей и их носителей. Провозвестником этого похода явилась смена руководства американской киноиндустрии. Прежний верховный комиссар Голливуда Вилли Хейс, декларировавший свою задачу как «привлечение зрителя к кассе кинотеатров», после 23 лет пребывания на этом посту был смещен. На его место был назначен Эрик Джонстон, с гордостью заявлявший, что он «никогда не голосовал за Рузвельта»...

Чтобы никто не сомневался, о каких именно «идеалах» идет речь, помощником и советником Джонстона был назначен небезызвестный Джеймс Бирнс, которого тов. Вышинский на Генеральной Ассамблее организации Об'единенных наций заклеймил перед всем миром как одного из злейших поджигателей войны.

Джонстон и Бирнс привлекли к осуществлению своих планов «комиссию по расследованию антиамериканской деятельности» палаты представителей США, известную под именем комиссии Томаса, или, как ее называют американцы, «комиссию по контролю над опасными мыслями». Так возникло «расследование коммунистической деятельности в Голливуде».

Журналист Рейнольдс писал в газете «Пост Меридием», что «происходящие сейчас заседания комиссии Томаса напоминают гитлеровские суды 1934 года, в которых наблюдалась та же тактика». Газета «Нью рипаблик» в связи с деятельностью этой комиссии заявила, что Томас Джефферсон и Авраам Линкольн (основоположники американских буржуазно-демократических свобод) были бы уволены сегодня с государственной службы США, как опасные, нелойяльные лица, и могли бы даже подвергнуться тюремному заключению за свои политические убеждения.

Целый ряд прогрессивных деятелей США выступил против комиссии Томаса, в защиту свободы и демократии. Уоллес призвал «уничтожить комиссию путем голосования, прежде чем она уничтожит американские свободы». Писатель Альберт Мальц, будучи вызван в комиссию для допроса, заявил: «Я скорее умру, нежели трусливо склонюсь перед людьми вроде вас, господин Томас и господин Ренкин (председатель палаты представителей США—**Гр. А.**), которые в Соединенных Штатах выполняют функции, аналогичные тем, которые выполняли в Германии Геббельс и Гитлер».

Чарли Чаплин, против которого комиссией подготовлен целый том обвинений в 400 страниц, писал Томасу: «Газеты пишут, что вы хотите спросить меня, не являюсь ли я коммунистом... Пока вы печатаете повестку о вызове меня в суд, я хочу дать вам представление о моей жизни. Я не коммунист. Я—поджигатель мира».

Сила и власть в США не на стороне прогрессивных защитников демократии, а на стороне ренкинов и томасов, создавших в стране обстановку террора и запугивания в расчете повлиять на малодушных и сделать их покорным орудием реакции. Немало кинодеятелей привлечено было комиссией к ответу за то, что во время войны они участвовали в создании фильмов, отразивших симпатии американского народа к Советскому Союзу. И вот, под натиском реакции, грозящей тюрьмой и манящей долларом, те, кто снимал такие картины, как «Песнь о России» и «Северная звезда», выразили раскаяние в этих своих «проступках» и из'явили готовность снимать антисоветские картины. И они снимают такие картины, несмотря на то, что передовая общественность Америки протестует против их грязной стряпни.

Кинопредпринимателю Мейеру, затеявшему ряд картин, направленных против СССР, пришлось уволить 10 сценаристов, отказавшихся писать сценарии для этих фильмов. Но немало оказалось в Голливуде и таких растленных личностей, которые готовы служить тем, у кого в руках сила и деньги. Так, угождая своим хозяевам, киноартисты Гери Купер и Адольф Менжу потребовали смертной казни для Чаплина и киноартистов Кэтрин Хепберн и Генри Фонда, выступающих против мракобесия в Америке. Куперов, менжу и им подобных привлекают нынешние главари Голливуда к изготовлению картин, при помощи которых мистер Джонстон рассчитывает распространить американские идеалы по всему миру.

Но что же это за идеалы? Мы получили возможность ознакомиться с ними на международном кинофестивале в Венеции, где было показано около сотни новых произведений Голливуда. Согласно официальной программе фестиваля, представленные фильмы должны были продемонстрировать развитие цивилизации и культуры, а также достижения киноискусства стран, участвовавших в фестивале. Таким образом, фильмы Голливуда представляли цивилизацию и культуру трумэновской Америки.

Картина «Оставьте ее небесам» режиссера Джона Сталь показывает некую американку, одержимую патологической страстью к мужу. Героиня картины последовательно мучает и убивает всех родственников, которые отвлекают от нее внимание любимого мужа. Она топит в озере брата мужа, она намеренно падает с лестницы, чтобы убить свое нерожденное дитя, наконец, она выпивает яд лишь для того, чтобы обвинить в своей смерти родную сестру и мужа, которых затем и судят за убийство.

Еще более ужасно содержание картины «Женщина на пляже», поставленной таким некогда талантливым и прогрессивным режиссером, как Жан Ренуар. В фильме представлена «очаровательная» американка, вышедшая замуж за знаменитого художника. В пылу семейной ссоры она, плеснув в лицо мужу ядом, ослепляет его. Вслед за тем она начинает подозревать мужа в притворстве: не симулирует ли он слепоту? Чтобы разрешить свои сомнения, супруга предпринимает ряд мучительных опытов над слепцом, пользуясь помощью своего любовника, американского офицера. Этот офицер привозит художника к обрывистому берегу океана и долго и хладнокровно наблюдает, как слепой ходит по краю пропасти: свалится он с обрыва или нет. Слепой падает, но не погибает, и это вызывает у любовников новые сомнения и дает повод для новых испытаний, еще более невыносимых для зрителя.

Действие многих американских картин происходит в сумасшедших домах, где также происходят страшные убийства. При этом убийцами оказываются не сумасшедшие, а «нормальные» люди, сваливающие на сумасшедших вину за свои злодеяния. Эту мрачную картину современного американского киноискусства дополняют так называемые «фильмы фантомы», в которых участвуют привидения, выходцы из загробного мира.

В этих и других картинах мотивом человеческих поступков выдвигаются одни лишь низменные качества. Только вера в грубую физическую силу определяет поведение героев американских картин. Разнообразные мучения, убийства—почти непременные атрибуты этих, с позволения сказать, «художественных» произведений. Долгие часы экран в Венеции демонстрировал об'емистую энциклопедию человеческих пороков, истязаний, физических и духовных пыток, зверских драк.

Когда-то для голливудской продукции характерен был традиционный счастливый конец, так называемый «хэппи энд». На нынешнем, поистине трагическом для американского кино этапе такие концы почти совершенно исчезли из картин. Теперешние герои американских фильмов кончают свою карьеру в суде, в тюрьме, на электрическом стуле, гибнут от пули полицейского, от несчастного случая, от собственной руки. И если они и добиваются счастья,—а единственное «счастье», изображаемое в этих картинах,—деньги,—то добыто оно ценой предательства, жестокости, преступлений, и чтобы удержать его, нужны новые преступления, убийства и насилия.

Вот эти-то произведения, наполненные преступлениями и преступниками, и являются практическим осуществлением целей, которые имели в виду джонстоны и бирнсы, ренкины и томасы, затевая «поход против коммунизма» в Голливуде. Они являются реальным воплощением современного этапа борьбы, которую ведут силы мракобесия и реакции против демократии и прогресса, этапа, который ярко и убедительно охарактеризовал тов. Жданов:

«Под знамя «идеологической» борьбы против марксизма рекрутируются ныне более глубокие резервы. Привлечены гангстеры, сутенёры, шпионы, уголовные преступники».

Все эти герои современной реакционной идеологии и являются героями американских кинокартин.

Так выглядят те «американские идеалы», которые владыки Уолл-стрита рассчитывают посредством экрана распространить на весь мир. Это уже не та «коммерческая» продукция, появление которой американские кинодельцы об'ясняли «безобидным» стремлением к прибыли. Это агрессивные произведения, оглушающие зрителя, подавляющие его психику, стремящиеся убить в нем лучшие, высокие стремления ко всеобщему счастью и свободе.

Нынешнее американское кино—это продукция наглого империалистического зверя, всеми средствами развязывающего новую войну.

Применяя средства и методы, унаследованные от нацистов, нынешним последователям Геббельса в значительной мере удалось подавить те прогрессивные стремления, которые раньше все же иногда удавалось выразить в своих произведениях лучшей части мастеров Голливуда. Но искусство мстит за себя. Нынешнее американское кино, унифицированное под давлением и по заказу монополистов Уолл-стрита, нельзя назвать искусством. Это настолько очевидно, что на всех международных кинофестивалях, происходивших после войны, американские кинокартины неизменно терпели поражение, несмотря на все усилия и доллары, затраченные заправилами Голливуда.

Гр. АЛЕКСАНДРОВ,
заслуженный деятель искусств.

Москва.

ТЕЛЕГРАММЫ ИЗ-ЗА ГРАНИЦЫ

✪ НАРОДНО-ОСВОБОДИТЕЛЬНАЯ АРМИЯ КИТАЯ ПРОДОЛЖАЕТ НАСТУПЛЕНИЕ, ЕЙ ПОМОГАЮТ МЕСТНЫЕ НАРОДНЫЕ ВОЙСКА. ✪ РЕСПУБЛИКАНЕЦ КНУТСОН ТРЕБУЕТ ОТСТАВКИ МАРШАЛЛА. ✪ ГОЛОД, БЕЗРАБОТИЦА, ПРЕСЛЕДОВАНИЯ В ЗАПАДНЫХ ЗОНАХ ЗАСТАВЛЯЮТ НЕМЦЕВ ПЕРЕХОДИТЬ В СОВЕТСКУЮ ЗОНУ ОККУПАЦИИ ГЕРМАНИИ. ✪ США И АНГЛИЯ ЗАТЯГИВАЮТ ВОПРОС О РЕШЕНИИ СУДЬБЫ БЫВШИХ ИТАЛЬЯНСКИХ КОЛОНИЙ. ✪ СКАНДАЛ В КИТАЙСКОМ НАЦИОНАЛЬНОМ СОБРАНИИ.

★

ЧЛЕН ПАЛАТЫ ПРЕДСТАВИТЕЛЕЙ КНУТСОН ТРЕБУЕТ ОТСТАВКИ МАРШАЛЛА

НЬЮ-ЙОРК, 30 марта. (ТАСС). Как передает корреспондент агентства Юнайтед Пресс из Вашингтона, председатель бюджетной комиссии палаты представителей республиканец Кнутсон (от штата Миннесота) в своем выступлении потребовал немедленного отстранения Маршалла с поста государственного секретаря. Кнутсон заявил, что руководство внешними сношениями Соединенных Штатов должно быть поручено «подготовленным и опытным дипломатам. Учитывая многочисленные неудачи в деятельности Маршалла, я не думаю, чтобы он отвечал этим требованиям». По словам Кнутсона, он в особенности неудовлетворен миссией Маршалла в Китае, совещанием министров иностранных дел в Москве в прошлом году и изменением политики по палестинскому вопросу. Кнутсон не находит «ничего положительного в деятельности Маршалла, как государственного секретаря».

Одновременно Кнутсон потребовал также отставки Маршалла в статье, опубликованной издаваемой им газетой «Пайонир джорнэл» (выходит в Уодине, штат Миннесота). В этой статье Кнутсон пишет: «Маршалл помпезный, чрезвычайно самонадеянный и колеблющийся человек, действия которого нельзя предвидеть. Нас носит туда и сюда, и чтобы избежать войны, надо немедленно заменить Маршалла... Маршалл, возможно, хороший солдат, но он потерпел полную неудачу в области дипломатии... Трагично, что иностранная политика нашего правительства находится в руках двух некомпетентных людей—Трумэна и Маршалла».

—0—

Военные действия в Китае

СЕВЕРНАЯ ШЭНЬСИ, 30 марта. (ТАСС). Как передает агентство Синьхуа, наступающим частям Народно-освободительной армии активно помогают местные народные войска и отдельные добровольческие отряды.

В течение года, начиная с марта 1947 года, когда войска генерала Ху Цзун-наня вторглись в Яньаньский пограничный район, местные войска участвовали в 323 боях, освободив два уездных города—Ганьцюань и Аньсай. Захвачено в плен 8.950 гоминдановских солдат и офицеров, на сторону Народно-освободительных войск перешли 850 гоминдановцев. Убито и ранено 55.565 солдат и офицеров гоминдановской армии.

Местными народными войсками захвачены богатые военные трофеи.

Добровольческие отряды, состоящие главным образом из вооруженных крестьян, защищающих свою землю и дома, участвовали в 947 столкновениях, убили и ранили 900 гоминдановских солдат и офицеров и захватили в плен 1.603 гоминдановца.

Массовый переход немцев из западных зон в советскую оккупационную зону Германии

БЕРЛИН, 28 марта. (ТАСС). По сообщениям немецкой печати, в последнее время все большее число немцев переходит из западных зон в советскую зону оккупации Германии. Газета «Нейес Дейчланд» считает, что основной причиной бегства рабочих и служащих западных зон являются голод, гонение против демократических организаций, тяжелые жилищные условия, безработица.

Усиленный приток голодающего населения из западных зон оккупации в советскую зону Германии ставит органы снабжения и торговли советской зоны в трудное положение. Достаточно сказать, что за последние 3 месяца в советской оккупационной зоне выдано продовольственных карточек на 214 тысяч больше, чем в предыдущем квартале. Такое увеличение числа потребителей не может быть об'яснено цифрами естественного прироста населения. В дальнейшем, в связи с продолжающимся притоком голодных беженцев проблема снабжения продовольствием может оказаться весьма серьезной.

О масштабах нелегальных переходов из западных зон в советскую зону оккупации свидетельствует и заявление министра внутренних дел Тюрингии Эггерата на пресс-конференции в Веймаре. Он сообщил, что с декабря 1947 года по март 1948 года, по данным пограничной полиции, через демаркационную линию из английской и американской оккупационных зон в землю Тюрингия нелегально перешло более 74.000 человек.

Протоколы допросов показывают, сказал он, что большая часть нелегальных переходов зональной границы совершена по причинам, вызванным господствующей в западной Германии дезорганизацией хозяйственной жизни, безработицы, социальной нужды и голода.

Другая часть лиц, нелегально переходящих зональную границу, указывает Эггерат, уголовные и пр. элементы засылаются враждебными силами. Эти агенты и провокаторы путем краж, разбоя и других преступлений намереваются препятствовать нормальному развитию восточной зоны. К лицам, нелегально переходящим границу, принадлежат также бывшие фашистские активисты, изгнанные ранее из советской зоны и собравшиеся в настоящее время на западе. Эти элементы видят теперь свою «политическую задачу» в том, чтобы препятствовать прогрессивному развитию в советской оккупационной зоне. За последние месяцы было задержано 388 таких преступников.

По сообщению из земли Саксонии—Ангальт только за последние дни в пограничных районах этой земли было совершено более 30 вооруженных нападений на крестьянские дворы пограничных деревень.

В Мариенборне недавно арестована банда, руководимая Францем Шнейдером из Брауншвейга. Бандиты задерживали прохожих и отбирали у них все вещи, а также совершали нападения на крестьянские дворы соседних деревень. Севернее Мариенборна полиция арестовала трех человек — Шольца, Штуббе и Брауэра, которые оказались солдатами английского «рабочего батальона» 909, перешедшими в советскую зону с целью грабежа.

Газета «Теглихе рундшау» сообщает о случае, проливающем свет на отношение некоторых английских органов к этим уголовным преступникам. Арестованный недавно Ян Маяцик, который уже три раза подвергался арестам за бандитские нападения, заявил: «Я был освобожден из тюрьмы при условии, что больше не буду заниматься грабежами в Бизонии. Против того, чтобы я занимался грабежами в советской зоне, никто не возражал. Я был доставлен на английской грузовой автомашине в район, граничащий с советской зоной оккупации».

Сотни спекулянтов ежедневно предпринимают попытки нелегально переправить из советской оккупационной зоны в западные зоны продовольствие, текстильные товары и другие товары. Поток спекулянтов увеличивается с каждым днем, что сильно затрудняет борьбу с ними, увеличивает бандитизм и вызывает беспокойство населения пограничных деревень.

На-днях на заседании ландтага земли Мекленбург депутат пограничного района Висмар Моритц сообщил, что из земли Мекленбург нелегальным путем во все увеличивающихся размерах вывозится продовольствие в британскую зону. «Эти махинации,— сказал он, — являются серьезной опасностью, так как это происходит за счет продовольственного снабжения нашего трудящегося населения».

На заседании ландтага земли Тюрингия депутат Вилли Альбрехт привел многочисленные факты, характеризующие преступления мародеров, прибывающих из американской зоны.

Известно, например, что в районе Мейнингена шайка, возглавляемая уголовным преступником Кислером, прибывшая из американской зоны, похитила на одном из заводов сверлильные станки и другое ценное оборудование. Награбленное имущество преступники переправили в американскую зону.

В Бланкенбурге бандитской шайкой было переправлено в американскую зону награбленное оборудование лесопильного завода.

Претензии Франции на часть территории Ливии

ЛОНДОН, 26 марта. (ТАСС). Очередное заседание заместителей министров иностранных дел по вопросу о бывших итальянских колониях вместо 18 марта по настоянию английской и американской делегаций состоялось 22 марта. На этом заседании французский представитель Массигли внес на рассмотрение меморандум правительства Франции о том, чтобы четырехсторонняя комиссия обследовала границу между Ливией и французскими колониями в Северной Африке.

Английский и американский представители с поспешной готовностью согласились удовлетворить просьбу французов и послать соответствующие инструкции четырехсторонней комиссии.

Представитель Советского Союза Зарубин решительно возразил против такого поспешного решения вопроса. Советский представитель заявил, что французский меморандум изложен в такой расплывчатой форме, что советской делегации неясно, о каких условиях, преобладающих в некоторых частях территории Ливии, идет речь и какое изменение границы между Ливией и французскими колониями имеется в виду. Поэтому советская делегация внесла предложение о том, чтобы правительство Франции представило заместителям меморандум, в котором было бы подробно изложено обоснование территориальных претензий Франции к Ливии. Советская делегация также предложила, чтобы к меморандуму были приложены карты со всеми предлагаемыми французами пограничными изменениями.

Пытаясь отстоять меморандум своего правительства, Массигли сослался на то, что правительство Франции не хотело бы в данный момент точно формулировать свои территориальные претензии к Ливии. Но после того, как советская делегация отвергла этот несостоятельный довод, Массигли заявил, что он должен обратиться к своему правительству за указаниями.

Как указывают в местных журналистских кругах, перенос заседания заместителей с 18 на 22 марта, а также наспех изготовленный меморандум Франции об'ясняются тем, что США и Англия стремятся под любым предлогом затянуть вопрос о решении судьбы бывших итальянских колоний.

К сессии национального собрания Китая

НАНКИН, 30 марта. (ТАСС). Открывшаяся вчера сессия национального собрания Китая отмечена ожесточенной грызней между гоминдановцами и их союзниками по «выборам» — младо-китайской и социал-демократической партиями —из-за делегатских мест.

Перед «выборами», происходившими в ноябре прошлого года, между Гоминданом и мелкими партиями было заключено соглашение, согласно которому 560 мест в национальном собрании (из общего числа 3.040) должны быть предоставлены мелким партиям, независимо от результатов «выборов». Другими словами, места в национальное собрание от некоторых избирательных округов были заранее резервированы и отданы мелким партиям. Однако во время «выборов» эти резервированные места были заняты гоминдановцами, которые не были выдвинуты своей партией, а вели избирательную кампанию в качестве «независимых». Хотя эти гоминдановцы знали, что места резервированы для кандидатов мелких партий, они, будучи уверены в поддержке своих сторонников, сами захотели стать членами национального собрания и были «избраны». В результате к моменту открытия сессии национального собрания возникла грызня из-за распределения мест. Мелкие партии настаивали на том, что им должно быть предоставлено количество мест, обещанное гоминданом, в то время как «независимые» гоминдановцы требовали, чтобы эти места были предоставлены им, поскольку они получили «большинство» голосов.

Социал-демократическая партия даже угрожала выйти из правительства, если ее требование не будет удовлетворено. С другой стороны, делегаты национального собрания, выдвинутые от гоминдана, возбудили судебное дело против Гу Чжень-гана и Чжан Лишэня «за нарушение закона», выразившееся в том, что они отдали места представителям мелких партий.

Перед лицом создавшегося положения Чан Кай-ши сделал заявление, в котором указал, что в случае спора между членами гоминдана и членами мелких партий места должны быть отданы представителям мелких партий.

В результате такого решения свыше 400 мест в национальном собрании, на которые претендовали «независимые» делегаты от гоминдана, были отданы делегатам от мелких партий. Вместе с тем общее количество мест для мелких партий уменьшено с 560 до 432.

Большинство «независимых» гоминдановцев резко выступает против такого решения и настаивает на участии в сессии национального собрания. 10 таких делегатов явились в зал национального собрания и об'явили голодовку в знак протеста против решения Чан Кай-ши, до тех пор, пока им не разрешат участвовать в сессии. Другой делегат, некто Чжао Сюйчжу купил себе гроб и собирался принести его в зал национального собрания и совершить самоубийство, если не будет удовлетворено требование «независимых» делегатов и если им не позволят принять участие в национальном собрании. В час ночи его гроб был взят полицией, в то время как 10 делегатов, заявивших о том, что они будут голодать в зале национального собрания, были силой выгнаны полицией в 4 часа утра и куда-то увезены. Чтобы успокоить недовольных делегатов, власти послали в качестве посредников архиепископа Пауля Ю бина и Ху Ши. Однако все переговоры оказались бесплодными.

Вчера в 11 часов утра одновременно с открытием сессии национального собрания свыше 100 недовольных делегатов, которых лишили мест в национальном собрании, устроили бурное собрание в доме, примыкающем к зданию национального собрания, требуя «защиты наших прав» и «изгнания незаконных делегатов, занимающих наши места», они кричали: «Национальное собрание здесь, а не там».

Дом, в котором проходило это собрание, был окружен полицией, и никому из участников собрания не разрешали выйти из дома с тем, чтобы они не могли нарушить церемонию открытия сессии национального собрания.

После окончания церемонии открытия сессии архиепископ Пауль Ю бин явился к недовольным делегатам и сообщил, что 10 отсутствующих делегатов отправлены в гостиницу для «отдыха» и что спор «будет урегулирован удовлетворительно».

ХРОНИКА

△ Международный суд организации Об'единенных наций в Гааге постановил рассмотреть спор между Албанией и Великобританией по поводу инцидента в проливе Корфу. Рассмотрение дела Международный суд начнет не ранее ноября этого года.

△ Консервативный муниципальный совет Мерилебона (район Лондона) принял резолюцию, запрещающую сдачу помещений, находящихся в его ведении, для проведения в них митингов поддержки компартии.

△ После запрещения компартии в Западной Бенгалии там арестовано около 50 коммунистов, в том числе член законодательного собрания провинции. Помещение партии опечатано.

△ В Чили происходят массовые увольнения «нежелательных» учителей и профессоров. До сих пор чилийское правительство уволило 200 школьных учителей и профессоров университета якобы за «коммунистическую деятельность».

△ Заместитель военного министра США Драйпер и несколько членов его специальной миссии выехали в Южную Корею с тем, чтобы выяснить ее отношение к «плану восстановления японской экономики».

□ □

Рабкоровский „понедельник" в „Курской правде"

29 марта в редакции газеты «Курская правда» состоялось совещание редакторов и членов редколлегий стенных газет торговых предприятий.

Выступившие на совещании редактор и член редколлегии газеты горторга тт. Горбунов и Бочарова, редакторы стенгазет облторготдела и облпотребсоюза тт. Габелева и Рышков рассказали о работе своих редколлегий.

Совещание показало, что газеты выпускаются нерегулярно, зачастую только к знаменательным датам, и состоят из корреспонденций, написанных главным образом самими редакторами или членами редколлегий, коллективы же рабочих и служащих к участию в стенной печати привлечены недостаточно. Такая организация работы сказывается и на содержании газет. В них слабо отражается производственная жизнь, неудовлетворительно развернута критика недостатков, недостаточно передается опыт передовиков.

Участникам совещания была дана подробная консультация по выпуску стенных газет и работе редколлегий.

В ТЕАТРЕ И КИНО:

Драмтеатр им. А. С. Пушкина—«**ГОРДЫЕ ЛЮДИ**»; кинотеатр «Комсомолец» — «**АЛИШЕР НАВОИ**».

Ответственный редактор
Г. Г. ВЕЛЬШ.

АДРЕС РЕДАКЦИИ: г. Курск, ул. Ленина, 77. Телефоны: ответ. редактор — 90, зам. ответ. редактора—46, ответственный секретарь— 2-60, отделы: пропаганды, культуры —9-47, партийной жизни, советско-торговый—4-41, сельскохозяйственный—3-90, промышленности—3-56, информации—9-31, писем—9-33; начальник издательства и директор типографии—2-68, конторы типографии—2-54, отдел об'явлений и бухгалтерия—1-42, междугородний (прямой) — 19.

ИЕ 65069.

Типография газеты «Курская правда».

Тираж 90.000. Зак. 1592.