Призыв в школы ФЗО угольной и металлургической промышленности

Мы едем в Донбасс!

ПИСЬМО МОЛОДЫХ КОЛХОЗНИКОВ

Мы, комсомольцы и молодежь Сергеевского и Макеевского сельсоветов Золотухинского района честно трудились на полях своих родных колхозов и немало сделали, чтобы вырастить высокие урожаи и выполнить обязательства, данные товарищу Сталину.

Сейчас мы решили поработать в промышленности, которая после войны испытывает большую нужду в кадрах. Весь советский народ борется за выполнение пятилетки в четыре года. Стройкам пятилетки нужны металл, уголь. Мы это очень хорошо понимаем и хотим своим трудом помочь нашей индустрии выполнить эту трудную и великую задачу. А для этого нужно иметь высокую производственную квалификацию.

Узнав о призыве молодежи в школы ФЗО Ворошиловградской области, мы добровольно идем туда учиться. Мы хотим приобрести почетные специальности проходчиков, крепильщиков, буровых мастеров, электриков и влиться в славную семью советских шахтеров.

Родине сейчас особенно нужен каменный уголь—«черное золото». Чтобы оно в избытке поступало на заводы и фабрики, на транспорт и электростанции—умножим ряды стахановцев социалистического Донбасса!

Работать будем мы там все вместе и не опозорим родных колхозов нашего Курского края.

Юноши-земляки! Следуйте нашему примеру. Будем крепить мощь промышленности нашей великой отчизны!

МЕНЬШИКОВ Александр, МЕНЬШИКОВ Алексей, УМЕРЕНКОВ Алексей, СЕРПУХОВИТИН Алексей, СИВОЛАПОВ Виктор, ЛАРИЧКИН Виктор.

57 человек за один день

ЧЕРНЯНКА, 25. (По телефону). Многолюдно было сегодня на призывном пункте Чернянского района. Из окрестных сел и колхозов приехало более 50 юношей, чтобы пройти медосмотр и оформить документы для поступления в школы ФЗО Ворошиловградской области. Некоторые из них привезли с собой обстоятельные заявления. Видно было, что они заранее все обдумали и твердо решили стать шахтерами.

«Прошу комиссию,—пишет молодой колхозник Виктор Ващенков,—направить меня в школу ФЗО угольной промышленности, так как я хочу приобрести специальность и работать в семье славных донецких шахтеров».

О том же писал сверстник Виктора—Иван Воловик.

Призывная комиссия работала четко и быстро. К концу дня прошли комиссию и оформили документы 57 человек.

Первый эшелон

Вчера со станции Готня отправлен первый эшелон с молодежью, призванной в школы ФЗО угольной и металлургической промышленности. 300 юношей Грайворонского, Большесолдатского, Суджанского и Ракитянского районов области выехали на учебу в Ворошиловградскую область. Их сопровождают представители Донбасса—мастера и воспитатели школ ФЗО Ворошиловградской области.

□ □ □

Омоложение смородины

БЕЛГОРОД, 25. (Наш корр.). Совхоз «Росглавплодоовощь»—одно из крупных хозяйств в районе. За время Отечественной войны его сады пришли в запустение. Участок черной смородины зарос сорняками, состарившиеся растения перестали давать урожай.

Обычно в таких случаях производят раскорчевку всего участка и садят новые черенки. Сад начинает вновь плодоносить только через три—четыре года.

Директор совхоза тов. Бобрышев и старший агроном тов. Бочманов проделали интересный опыт. Они решили омолодить смородину. Для этого были вспаханы междурядья с нарушением корневой системы кустов смородины. После этого внесены азотистые и фосфатные удобрения, а кусты смородины тщательно обрезаны.

Уже через год сказались результаты этого опыта: смородина дала буйные побеги и хороший урожай.

В этом году смородина даст урожай во много раз больше прошлогоднего. Кусты выбросили много новых побегов, обильно усеянных ягодами.

— Такой метод омоложения смородины,—говорит директор совхоза т. Бобрышев,—в практике садоводов никогда не применялся. Многие садоводы считают, что нарушение корневой системы ведет к гибели растений, но опыты опровергают эту теорию.

Черная смородина обычно дает урожай на протяжении 12—13 лет. После этого она стареет, ягоды становятся мелкими. Производя омоложение новым способом, садоводы получат возможность без замены старых кустов сохранять плантации 30 лет и больше.

ЗАБОТА КОЛХОЗНИКОВ О ШКОЛАХ

МИХАЙЛОВКА, 25 (Наш корр). Колхозники Михайловского района провели массовый воскресник по заготовке строительных материалов для ремонта школ и топлива. В воскреснике участвовало до 2000 колхозников и несколько сот подвод. Одних только дров колхозники подвезли к школам 1200 кубометров. Теперь школы Михайловского района на весь учебный год обеспечены топливом. Кроме того, в день воскресника было завезено 200 кубометров строительного леса, десятки кубометров песка, глины и мела.

Уже полностью отремонтированы и подготовлены к новому учебному году 10 начальных школ. В числе их—Первомайская, Чапаевская, Светло-Дунайская и другие.

Дружно и организованно прошел воскресник по завозу топлива и ремонту помещения Волковской школы. Здесь колхозники завезли 80 кубометров дров и 15 кубометров строительного леса. В колхозе им. Чапаева воскресник возглавила председатель артели Е. Ф. Марченкова. Под ее руководством колхозники произвели побелку и перекрыли крыши зданий школ, а также отремонтировали 15 парт.

Урожай не будет ждать нерасторопных!

ЗАВЕРШИТЬ СЕНОКОС, ВСЕ СИЛЫ —НА ПОДГОТОВКУ К УБОРКЕ!

★

Кормов хватит на всю зиму!

ЗОЛОТУХИНО, 25 июня. (Наш корр.). Скоту—сытую зимовку! Под таким лозунгом колхозы начали заготовку кормов. За 10 дней годовой план силосования выполнен на 80 проц. Комсомольцы и молодежь, соревнуясь между собой, заложили 4346 тонн раннего силоса. Это —более половины потребности в сочных кормах.

Уже несколько дней в колхозах идет сеноуборка. Четыре тысячи гектаров луговых угодий из пяти тысяч скошены. Половина сена заскирдована. В прошлом году сеноуборка длилась около месяца. Правильная организация труда и индивидуальная сдельщина помогли в этом году сократить сроки уборки сена на 7—8 дней. Раньше в кормовом балансе преобладали гуменные корма, а теперь половину составляет луговое сено.

В прошлом году в колхозе «Пролетарский труд» сенокос затянулся до уборки хлебов. Много сена погибло, и к весне скот стоял на голодном пайке. По-другому идет работа теперь в той же артели. Не только рядовые колхозники, но и бригадиры и работники животноводческих ферм взяли косы. 60 косарей ежедневно скашивали по 30 гектаров луга. Сено со 160 гектаров убрано досрочно.

—Сеноуборка—репетиция перед жатвой хлебов, — говорит председатель артели тов. Городецкий.—Успех решает индивидуальная сдельщина. Если в прошлом году, когда работали скопом, один человек скашивал по 0,25 гектара, то теперь у нас не стало невыполняющих норм. Ежедневный учет труда помогает соревнованию. На сенокосе Виктор Кожевников добился замечательной выработки. Он скашивает по 1,15 гектара в день. Звеньевая Анастасия Букреева ежедневно скашивала по 0,85 гектара, Николай Кожевников и Михаил Мельников—по 0,90 гектара. От них старались не отстать и другие колхозники.

Косари артели «Мировая революция» за 4 дня скосили 77 гектаров. Здесь также нет ни одного косаря, не выполняющего норм. Хорошо прошла сеноуборка в колхозах «Победа», «Красный Октябрь» и других.

Половина артелей района полностью закончила сеноуборку. 25 артелей приступили к сдаче сена государству в счет обязательных поставок. Колхозы «Красная звезда», им. Дзержинского, «Красный пахарь» полностью выполнили план сенопоставок и продолжают сдавать сено сверх плана.

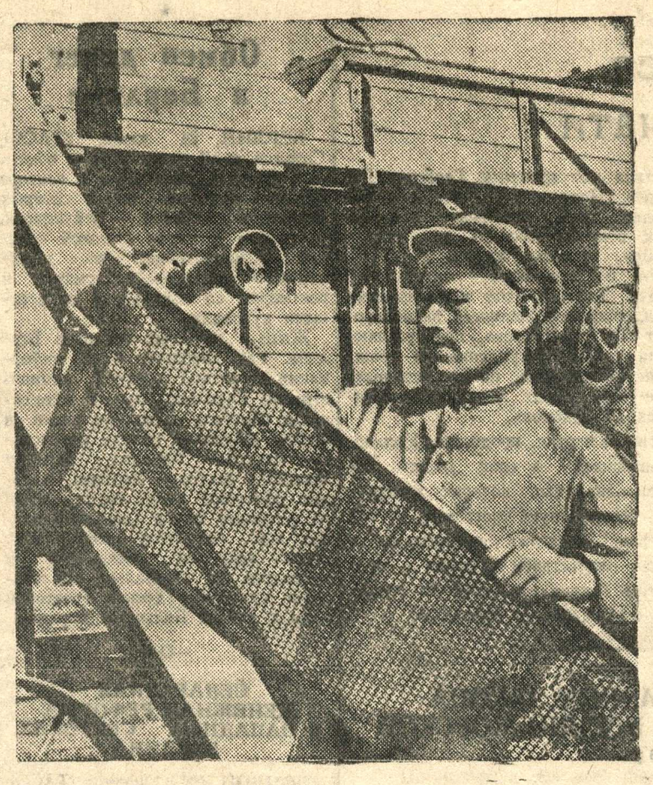

Машинист Белгородской МТС И. М. Фролов уже доставил на ток колхоза «Красная нива» Белгородского района свою молотилку. На снимке: тов. И. М. Фролов проверяет сита.

Фото М. Шеховцова.

★

В Охочевке готовят... потери зерна

Охочевская МТС Щигровского района затянула ремонт машин.

— Почему отстаете?—спросили мы у старшего механика Старых.

— Как так?—возмутился он. —Мы никогда в «хвосте» не были и сейчас не отстаем. Из 4-х комбайнов два уже готовы, завершаем ремонт молотилок.

Мы тщательно проверили состояние отремонтированных машин. Выяснилось, что здесь допускают брак на ремонте.

В «подготовленных» комбайнах исключительно плохо отремонтирована молотильная часть, вилы первой очистки погнуты. Хедера к комбайнам «Коммунар» №№ 2 и 3 вообще не ремонтировались. Между тем в актах отмечено, что один из них отремонтирован на «хорошо», другой—«на отлично».

Не лучше подготовлены здесь и сложные молотилки. По отчетным данным МТС отремонтировала 4 молотилки. Проверка же показала, что годной к работе можно считать только одну—новую молотилку «МК—1100», завезенную осенью минувшего года.

В двух «отремонтированных» молотилках «ЕДО—34» обнаружено множество дефектов.

Сейчас у молотилок нет ни души. Всех машинистов почему-то отпустили по домам.

Участки для комбайновой уборки не отведены. Комбайнеры и машинисты до сих пор не знают, в каких колхозах они будут работать, не имеют производственных заданий. Тракторы за комбайнами и молотилками не закреплены.

Директор станции тов. Геращенко совсем устранился от руководства подготовкой к уборке.

Не проявляя заботы о ремонте машин, руководители Охочевской МТС прикрывают свою бездеятельность очковтирательством.

К строгому ответу обманщиков государства!

А. ЧЕЛЯДНИКОВ, Ф. ЧЕРНОУСОВ.

Пока пишут резолюции...

УБОРКА ЗАСТАЕТ КРАСНОЯРУЖЦЕВ ВРАСПЛОХ

Хлеба зреют. Уборка должна начаться через несколько дней Как подготовились к страдной поре в краснояружских колхозах?

Мы побывали в артели «Победа». Единственная жатка еще не отремонтирована. Сортировка с весны стоит в поле, на бывшем колхозном току. Не подготовлены зернохранилища, повозки, мешки. Правлению до сих пор неизвестно, сколько имеет колхоз кос, сколько он выставит на уборку косарей. Рабочие планы уборки для бригад не составлены.

Но уборка застает врасплох не только колхоз «Победа». Не готовы начать косовицу артели им. Жданова, им. Шевченко, им. Калинина, «Вперед» и ряд других.

В колхозах нехватает кос. До сих пор не закончен ремонт уборочных машин. На 32 молотилки—22 привода, да и то половина из них негодна. Не отремонтированы зерноочистительные машины. Нигде не готовят зерносушилки и крытые тока.

Не лучше подготовились к уборке машинно - тракторные станции. В Ситнянской МТС еще не отремонтировано три комбайна, пять жаток, шесть сложных молотилок. Краснояружская МТС из 36 жаток подготовила только 12, из 3 комбайнов—один.

Наконец о подготовке к сбору урожая вспомнил райисполком. 13 июня на его заседании заслушали отчеты председателей колхозов «12 год Октября» и «Новый поход». Было отмечено, что обе артели не готовятся к уборке. Что же изменилось в этих колхозах после решения райисполкома? Ровным счетом ничего.

Также формально руководит подготовкой к уборке и райком ВКП(б). 23 июня он заслушал доклад зав. отделом сельского хозяйства т. Гонтарева о ходе ремонта уборочных машин. Было принято решение. А положение осталось прежним.

Понимают ли руководители Краснояружского района, что такое формальное, безответственное отношение к подготовке машин, инвентаря может привести только к одному—к неорганизованности, к срыву сроков уборки, к большим потерям зерна? Нужны энергичные усилия всей парторганизации, местных советов, колхозного актива и ремонтников МТС, чтобы немедленно ликвидировать позорное отставание района.

Г. АРСЕНОВ.

Письма в редакцию

ВЕДОМСТВЕННЫЕ РАСПРИ ГУБЯТ БОЛЬШОЕ ДЕЛО

В Дмитриевском районе намечено провести работы по электрификации 22 колхозов. Из них восемь должны уже в этом году получить электроэнергию от промышленных предприятий города и поселка Дерюгино.

Бумажная фабрика должна дать ток в Лесную МТС, колхозам «Красный Октябрь», «Свобода» и «Молодой крестьянин». Городская электростанция обязалась обеспечить электроэнергией ближайшие колхозы сел Фокино и Крупец, мастерская капитального ремонта даст электросвет колхозу им. Красной Армии, Фатеевская МТС — колхозам им. Землячки и им. К. Маркса.

С тех пор, как был выработан такой план электрификации колхозов, прошло около года. Что же сделано за это время?

Успешно выполняет свое обязательство только Фатеевская МТС. Она уже полностью электрифицировала один из подшефных колхозов и заканчивает работу в другом. Остальные предприятия отделываются разговорами. Недавно, например, состоялось очередное совещание по этому вопросу в Дерюгино. На нем присутствовали представители бумажной фабрики, сахарного комбината, райсовета, поселкового совета, Лесной МТС и других организаций и колхозов. Поставщик электроэнергии — бумажная фабрика (директор тов. Шилин) не возражает дать энергию не только Лесной МТС и колхозам, но также Первоавгустовскому рабочему поселку. Однако для этого надо построить высоковольтную линию электропередачи.

Кто будет строить эту линию? Этот вопрос так и остался до сих пор неразрешенным. Председатель поселкового совета тов. Абрамова сообщила на совещании, что совет имеет 25 тысяч рублей, предназначенных для благоустройства поселка, но она вовсе не намерена строить высоковольтную линию на эти средства. Руководители же Лесной МТС сообщили, что они имеют все для того, чтобы от этой линии подвести проводку к своим служебным помещениям и жилым постройкам.

Точно такое же положение с электрификацией пригородных колхозов, которые надеются на мастерскую капитального ремонта и городскую электростанцию, а последние ждут, когда можно будет подключиться в готовую сеть.

Получается заколдованный круг. На предприятиях имеются большие излишки электроэнергии, колхозы испытывают острую нужду в ней, а получить ее не могут. Ни райисполком, ни «Сельэлектро» никак не решат—кто же все-таки должен строить линии передачи.

С. АНДРЕЕВ.

РАВНОДУШНЫЕ ЛЮДИ В МИХАЙЛОВСКОМ РАЙИСПОЛКОМЕ

Правительство оказывает большое содействие фронтовикам, вернувшимся домой к мирному труду. Когда я приехал с фронта, мне сразу выдали ссуду на постройку дома. Я приступил к строительству.

Все шло хорошо до тех пор, пока не встретились затруднения, преодолеть которые я сам не мог. Пришлось обратиться за помощью в Михайловский райисполком. Вот тут-то, к сожалению, я и встретился с казенным отношением работников райисполкома к людям. Однажды я попросил транспорт для перевозки лесоматериала. Вместо того, чтобы помочь, меня начали отсылать из одной организации в другую. Чувствовалось, что работники райисполкома хотят только отделаться от меня.

Вот поэтому-то я уже третий год строю дом и никак не могу достроить.

С. РАЗИНКИН,
Герой Советского Союза
Михайловский район.

БОРЬБА С... ПАССАЖИРАМИ

Ежедневно со станций Касторная - Курская и Касторная - Восточная в разные направления выезжают сотни пассажиров. Начальник санитарного участка станции Касторная тов. Анюхин дал указание дежурным по вокзалу и билетным кассирам, чтобы пассажирам без справок о прохождении санобработки билеты не компостировали и не продавали. Но баня на ст. Касторная - Восточная была разрушена, и санобработку пассажиры здесь проходить не могут.

Когда об этом сообщили т. Анюхину, он дал приказ направлять всех пассажиров в районную амбулаторию. Так как амбулатория работает только до 14 часов, а поезда в большинстве проходят через станции позднее, то транзитным пассажирам приходится из-за справки о санобработке сидеть на станции лишние сутки. Не дай бог приехать в воскресенье—амбулатория в этот день вообще выходная. Кстати, и в амбулатории санобработку пройти нельзя. В железнодорожной же бане на ст. Касторная - Восточная санобработку «производит» истопник Тараканов, получающий по 3—5 рублей за каждую справку.

На станциях до сих пор нет камер хранения ручного багажа и комнаты матери и ребенка, хотя многим матерям из-за злополучных справок приходится оставаться здесь на сутки и более.

Сколько ни обращались пассажиры к начальникам станций, выражая свое возмущение, но толку мало — никто не хочет разорвать этот заколдованный круг.

З. ТИМОШЕНКО,
редактор стенгазеты «Движенец» ст. Касторная-Восточная.

□ □ □

По следам выступлений „Курской правды"

С одной стороны и с другой стороны

Учреждение допустило волокиту, газета об этом написала. Что должно произойти затем? Соответствующие руководители примут соответствующие меры, волокитчики будут посрамлены и наказаны, а справедливость восторжествует. И чем выше учреждение, тем более незамедлительно должен свершиться этот, само собой подразумеваемый, процесс.

Итак, 13 июня в «Курской правде» был опубликован фельтон «Уравнение со всеми известными». Речь в нем шла о недопустимой затяжке с выполнением ряда судебных решений. В нем упоминались фамилии начальника управления Министерства юстиции РСФСР по Курской области тов. Постнова и председателя областного суда тов. Баташова.

Им инкриминировалось (говоря судейским языком) отсутствие чуткости, вера в бумажку, явное нежелание употребить данную им власть для наведения порядка в органах суда.

Через неделю—на этот раз без волокиты—т.т. Постнов и Баташов письменно сообщили редакции (каждый в отдельности) свои мнения о фельетоне и фактах, приведенных в нем. Что же, они опровергли эти факты? Нет. Значит они признали их правильными? Тоже нет. Так как-же? А так: товарищи Постнов и Баташов решили действовать по формуле—с одной стороны, нельзя не сознаться, с другой — нельзя не признаться...

Нет нужды полностью цитировать эти плоды канцелярского творчества. Достаточно привести отрывки, чтобы стало ясным все остальное.

«Неисполнение предложений УМЮ по жалобе Аксенова... вызвана тем, что ответчиком Стариченко решение народного суда было обжаловано в порядке надзора, хотя право приостановления оставалось за председателем Верховного Суда, но народный судья тов. Антоненко предполагая (?!), что решение нарсуда будет отменено, взял на себя ответственность за невыполнение указанного судебного решения».

Может быть, излишне инициативный судья понес наказание? Нет, об этом тов. Постнов не сообщает.

Что же касается второго дела, о котором сообщалось в фельетоне, то, по мнению т. Постнова, «наличие имеющегося имущества у ответчика не дает возможности своевременно взыскать полностью присужденную с него сумму иска.

Однако, народному судье... тов. Крикунову даны соответствующие указания о быстрейшем выполнении судебного решения в полной присужденной сумме».

С одной стороны, с другой стороны...

Послание тов. Баташова менее обширно. С мужеством, достойным лучшего применения, тов. Баташов признает, что «все отмеченные недостатки... относятся к недоработкам (в частности и моим)»...

Что можно возразить на такой «убедительный» довод?

Но шутки в сторону. Видимо, тт. Постнов и Баташов до сих пор не поняли, как неприглядна их роль людей, пытающихся еще больше запутать и без того уже ставшее почти безнадежным дело.

Общественности нужны не стыдливые недомолвки и запоздалые признания, а ясный и точный ответ на столь же ясный и точный вопрос: когда в органах народного суда будет наведен должный порядок путем удаления злокачественной опухоли, именуемой волокитой?

«В ОБХОД КРИТИКИ»

Бюро Сталинского райкома ВКП(б) г. Курска обсудило корреспонденцию «В обход критики» (см. «Курскую правду» № 106) и отметило, что начальник стройуправления № 151 тов. Коростышевский и секретарь партбюро т. Ланговой ограничились формальным обсуждением статьи на партбюро.

Бюро райкома ВКП(б) указало Коростышевскому и Ланговому на их неправильное отношение к критике и предложило тов. Коростышевскому обеспечить выполнение графика строительства завода.

От секретаря парторганизации тов. Лангового бюро потребовало решительного улучшения массово-политической работы среди строителей и повседневного руководства социалистическим соревнованием.

Центры колхозного опытничества

★

РАКИТЯНСКИЕ АГРОНОМЫ ОРГАНИЗУЮТ ХАТЫ-ЛАБОРАТОРИИ В КОЛХОЗАХ

★

До войны в Ракитянском районе имелось 12 колхозных хат-лабораторий. Многие из них вели большую работу по изысканию новых приемов агротехники, обеспечивающих повышение урожайности зерновых и технических культур. Хаты-лаборатории колхозов «Красное знамя», «12 годовщина Октября», «Пятилетка» и другие занимались испытанием различных сортов зерновых культур, изучением системы удобрения культур свекловичного севооборота, отдельных приемов обработки почвы и т. д.

Большую помощь оказали хаты-лаборатории в обучении колхозных кадров, в пропаганде опыта передовиков. Многие хаты-лаборатории стали очагами живой агрономической мысли, школами агротехнического обучения колхозников.

Некоторые хаты-лаборатории были постоянными пунктами творческой деятельности участковых агрономов МТС.

Особенно велико значение хат-лабораторий для восстановления и под'ема культурного уровня нашего социалистического земледелия. Учитывая это, агрономы и колхозы Ракитянского района решили восстановить существовавшие ранее хаты-лаборатории. Районный комитет партии и исполком райсовета одобрили эту инициативу агрономов и обязали районный отдел сельского хозяйства, старших агрономов МТС и председателей колхозов организовать в июне—августе 14 хат-лабораторий.

Хаты-лаборатории организуются при колхозах, в центрах агрономических участков МТС. Сейчас выделяются помещения, подбираются опытные руководители, составляются планы работы на ближайший период.

Первой в районе начала функционировать хата-лаборатория в колхозе им. Калинина. Она размещена в хорошем, светлом помещении, приобретаются необходимые наглядные пособия для учебной курсовой работы с колхозниками. На стенах размещены коллекции сельскохозяйственных вредителей, гербарий многолетних бобовых и злаковых трав, сорняков, культурных растений.

Хата-лаборатория начала свою работу с изучения опыта передовых свекловодов-звеньевых Польской, Дедиловой, Сафоновой и других. Уже взяты первые пробы свекловичных растений на их участках, определен вес корней, сделано сравнение со свеклой других звеньев. Правление колхоза рассмотрело и утвердило план работы хаты-лаборатории на ближайшие три месяца. Заведует ею молодая колхозница, окончившая семилетку, Лида Антропова.

В плане работы хаты-лаборатории большое место занимает агрономическая пропаганда. Вот, например, некоторые из тем бесед для бригадиров, звеньевых и колхозников: кулисный пар и его роль в повышении урожая; какую пользу дает искусственное доопыление ржи, гречихи, проса, люцерны и подсолнуха и как его проводить; как бороться с потерями хлебов на уборке.

Эти беседы проводятся заведующей хатой-лабораторией, участковым агрономом, председателем колхоза.

В плане также намечены беседы лучших свекловичниц, косарей, вязальщиц и других.

Начали работать хаты-лаборатории колхозов «12 годовщина Октября», «Пятилетка». Оборудуются хаты - лаборатории в колхозах им. Ворошилова и «Красное знамя». В планах работ хат-лабораторий колхозов «12 годовщина Октября» и «Пятилетка» на первое место поставлены мероприятия по быстрейшему освоению травопольной системы земледелия. Среди этих мер следует назвать такие, как выращивание семян многолетних трав, разработка агротехники их посева, уборки, испытание отдельных видов травосмесей и т. д. В этих колхозах уже в текущем году заложены опыты по выращиванию трав, которые дадут возможность более правильно решать многие вопросы, связанные с посевом трав в севообороте. Хаты-лаборатории будут вести наблюдения за посаженными лесными полосами, за их уходом и позже изучат влияние полос на влажность почвы и урожай. Большое место уделено изучению передового опыта по зерновым культурам и сахарной свекле.

Внедрение в практику колхозов новых приемов агротехники, обеспечивающих получение высоких урожаев зерновых и свеклы, поставлены в центре внимания всех хат-лабораторий. В планах намечается, например, испытание новых способов посева зерновых культур (перекрестного сева) с установлением норм высева по количеству или абсолютному весу зерен, обеспечение колхозов собственными семенами многолетних трав с тем, чтобы уже в 1949 году полностью освоить травопольные севообороты.

Большое внимание уделяется в планах мероприятиям по правильному хранению и накоплению местных удобрений. Во многих колхозах намечено построить в ближайшие месяцы простейшие навозохранилища.

Следует отметить, что в начатой работе по организации хат-лабораторий деятельное участие принимают Ракитянский сахарный завод, Готнянский опорный пункт и научные работники института свекловичного полеводства.

Агрономы завода оказывают помощь в оборудовании хаты-лаборатории колхоза им. Ворошилова.

В ближайшие дни Готнянский опорный пункт вместе с райсельхозотделом проведет первый семинар для заведующих хатами-лабораториями. Будут рассмотрены и обсуждены планы работ. Заведующие хат-лабораторий получат инструктаж о том, как провести сбор коллекций, гербариев и т. д.

Само собой разумеется, что это только первые шаги. Но начало большой работе по организации хат-лабораторий положено.

Нет сомнения в том, что восстановление хат-лабораторий явится серьезной мерой по улучшению агрономической работы в колхозах, укреплению агрономических участков МТС и более широкому развертыванию агропропаганды.

Агроном И. ИВИН.