Пролетарии всех стран, соединяйтесь!

КУРСКАЯ ПРАВДА

ОРГАН КУРСКОГО ОБКОМА ВКП(б), ГОРКОМА ВКП(б) И ОБЛАСТНОГО СОВЕТА ДЕПУТАТОВ ТРУДЯЩИХСЯ

СУББОТА 19 ИЮНЯ 1948 г.

Год издания 30-й

№ 121 (7796)

СЕГОДНЯ В НОМЕРЕ:

Высокую агротехнику—на все свекловичные поля!—1 стр.
ПО РОДНОЙ СТРАНЕ — 1 стр.
В Министерстве Иностранных Дел СССР — 2 стр.
ПАРТИЙНАЯ ЖИЗНЬ. П. Молокоедов. Соревнование—живое дело. Руководить им надо вдумчиво, инициативно! — 2 стр.
НАУЧНО-ПОПУЛЯРНЫЕ БЕСЕДЫ. И. Рихтер. О старости — 2 стр.
НА ТЕМЫ КОЛХОЗНОЙ ЖИЗНИ. Д. Тарасов. Планирование затрат трудодней в колхозах — 3 стр.
Н. Загребаев. Кирпичные заводы Курска могут удвоить выпуск продукции — 3 стр.
За семью замками... — 3 стр.
ПИСЬМА В РЕДАКЦИЮ — 3 стр.
Телеграммы из-за границы — 4 стр.

ВЫСОКУЮ АГРОТЕХНИКУ— НА ВСЕ СВЕКЛОВИЧНЫЕ ПОЛЯ!

Товарищи свекловоды, быстрее закончим прорывку, проведем мотыжение и подкормку посевов

Твой долг, бригадир!

Обильный урожай, несмотря на большие трудности, собрали колхозы нашей области в прошлом году. И вновь растут на полях хорошие хлеба. Таковы плоды организованного труда колхозников.

Но еще не завоеван новый урожай—судьбу его решают уход за посевами и уборка. Сейчас, на подготовке паров к севу озимых, в большой мере решается и судьба урожая будущего года. Тем больше должно быть трудовое напряжение на полях, тем более высокая производительность труда требуется от каждого колхозника. А наше колхозное крестьянство живет не только сегодняшним днем, мы уверенно идем к устойчивым, из года в год повышающимся урожаям.

Путь к ним—еще более высокая организованность в каждом колхозе.

Важная роль в этом деле принадлежит колхозной производственной бригаде и бригадиру.

Прочно привившиеся в наших курских колхозах звенья, с индивидуальной сдельщиной в большинстве их, укрепили бригаду, усилив материальную заинтересованность колхозников в общественном труде. Теперь должно быть ясно каждому бригадиру, как достичь хорошей выработки и качества труда колхозников—основного условия в борьбе за урожай. Для этого надо неустанно укреплять звенья, энергично внедрять в них сдельщину, поднимать трудовую дисциплину.

Этому учит и пример наших лучших колхозных бригадиров. В бригадах т. т. Ямпольского и Веры Еременко в артели «Парижская коммуна» Борисовского района успешно идут все работы. И это понятно. Всякое проявление недисциплинированности оценивается здесь, как серьезный проступок перед колхозом. Да, лодырям не ужиться в этих бригадах и потому, что их всегда выведет на чистую воду сдельщина с четким учетом труда каждого колхозника. Дав колхознику задание, здесь обязательно проверят выполнение. Бригадиры нашли себе верных помощников в лице звеньевых и лучших колхозников бригады. Они сами воспитывают этих помощников, созывая совещания звеньевых и бригадные собрания, обсуждая на них планы работы бригады, уча отстающих опыту передовиков и заботливо помогая им перенимать этот опыт.

Можно поучиться управлять бригадой у орденоносцев Григория Добрунова в томаровской артели «Жовтнева революция», Николая Лотохова в волоконовской артели «Косарь», Николаева в солнцевском колхозе «Первое мая» и у других наших передовиков.

Так, и только так должен работать каждый колхозный бригадир! Он—ответственная, решающая фигура в колхозе. От того, как он поставит работу в своей бригаде, зависит успех всего артельного хозяйства.

Но, к сожалению, среди бригадиров еще нередко встречаются люди, равнодушные к своему долгу, не любящие обременять себя заботами о благе колхоза.

Не ясно ли, что такие руководители, которым чуждо чувство нового, которые не поддерживают передовых начинаний колхозников своих бригад, сами неизбежно отстают и оказываются на поводу у отсталых колхозников, у лодырей? Так и получается на практике с некоторыми бригадирами.

Энергичное укрепление дисциплины, непримиримая борьба с тунеядцами, рваческими элементами, мешающими развитию артельного хозяйства—это первоочередная, особенно важная задача каждого колхоза. Кто должен первым повести борьбу с лодырями, как не бригадир?

А вот какую позицию занял бригадир колхоза им. Наркомюста Верхне-Любажского района Соклаков. Шло в этом колхозе собрание, на котором колхозники призывали к ответу лодырей. Бригадир Соклаков выступил одним из первых. Он ругал бездельников, говорил, что они вредят колхозу, но... не назвал ни одной фамилии. Тогда у него спросили:

— Кто же эти лодыри? Назовите их.

— Да все их знают. Тут звеньевые, актив, пусть говорят прямо, не стесняются.

— Вот вы и назовите!

— Пускай и другие товарищи выступают, лодыри мешают нам, надо про них говорить,—увиливал Соклаков. Так он и не назвал ни одного тунеядца, хотя их в колхозе немало, и Соклаков их прекрасно знает.

Будет ли польза колхозу от таких соклаковых? Внешне он враг лодырей, а на деле—их укрыватель, защитник.

Есть еще у нас подобные бригадиры и в других колхозах.

Сейчас, на уходе за посевами, а затем на уборке успех решает одно—сдельщина. Но некоторые бригадиры, не желая утруждать себя учетом труда каждого колхозника, обязательным при сдельщине, пускаются на ухищрения и извращают правильную организацию труда, наруку тем же лодырям и в ущерб интересам колхоза.

Правильной, законченной сдельщина будет только тогда, если, дав колхознику задание, проверить, как он с этим заданием справился, добиться ежедневного выполнения и перевыполнения норм. А кое-где бригадиры, отведя колхозникам участки, не следят за работой, и некоторые участки остаются необработанными. Бригадир же в таких случаях перекладывает ответственность с себя на колхозников. Или, в других случаях, бригадиры начисто смазывают сдельщину уравнительной оценкой труда, подрывая этим заинтересованность колхозников в улучшении работы и опять-таки принося этим ущерб артельному хозяйству.

Пора потребовать от нерадивых бригадиров честного выполнения долга перед колхозом! Пора призвать к строгой ответственности тех, кто уклоняется от выполнения этого долга!

Колхозы идут к новому хозяйственному под'ему. Развертывается борьба за применение передовой агротехники, за получение высоких урожаев не только на участках отдельных звеньев, а на больших площадях. Для этого нужно выше и выше поднимать производительность и качество труда всех колхозников, лучше, четче организовать труд.

Но требуя от бригадира ответственности за работу, нужно и помочь ему. У бригадиров немало и трудностей, у многих из них недостает опыта. А в некоторых районах, работая с звеньевыми, о бригадире—центральной фигуре на колхозном производстве—забывают.

Так произошло, например, в Верхне-Любажском районе. Фатежские колхозники, проверяя выполнение верхнелюбажцами договора соревнования, вскрыли немало недостатков в организации и учете труда. Это серьезный счет верхнелюбажским руководителям,—они мало работают с колхозными бригадирами, не учат их, плохо контролируют.

Такое же положение можно встретить и еще в некоторых районах. А в результате кое-где бригадиры по своему уровню знаний, по общему развитию стоят ниже передовых звеньевых. Можно ли в таких условиях ожидать хорошего руководства бригадой?

Подготовка на курсах, обмен опытом на совещаниях и в печати, экскурсии на участки передовых бригад—все методы и формы работы должны быть использованы руководителями колхозов, специалистами сельского хозяйства, партийными и советскими организациями для того, чтобы поднять уровень бригадира, обогатить его опыт. А главное—повседневно контролировать, поправлять, воспитывать бригадира в его практической работе.

В эти дни, в результате того, что колхозники принимают меры к укреплению трудовой дисциплины, во многих колхозах резко увеличился выход на работу. Это еще серьезнее ставит задачу четко расставить силы с тем, чтобы труд каждого колхозника был использован в полной мере. Партийные и советские работники районов, весь местный актив должен помочь бригадирам осуществить эту задачу с наибольшим успехом и добиться решительного ускорения полевых работ в каждом колхозе.

□ □ □

В обкоме ВКП(б) и исполкоме облсовета

ЛЬГОВСКИЙ ЖЕЛЕЗНОДОРОЖНЫЙ УЗЕЛ—ПОБЕДИТЕЛЬ В СОРЕВНОВАНИИ

Бюро обкома ВКП(б) и исполком облсовета рассмотрели итоги социалистического соревнования железнодорожных узлов и отделений Курской области за май 1948 года. Победителем в соревновании признан коллектив железнодорожников Льговского узла Московско-Киевской дороги, которому и присуждено переходящее Красное знамя обкома ВКП(б) и облсовета депутатов трудящихся.

В мае на узле государственный план погрузки выполнен на 136,4 процента, техническая скорость превышена на 6,1 процента, среднесуточный пробег паровоза увеличен на 5 проц. против плана.

★

Чернянцы! Вспомните о своих обязательствах

ЧЕРНЯНКА, 18. (Наш корр.). Передовые свекловоды района по-хозяйски ухаживают за посевами сахарной свеклы. Колхозники артели «Красный пахарь» уже давно прорвали плантации. Как только закончили прорывку, подкормили растения из расчета 1,2 центнера азотистых удобрений и по полтора центнера золы на каждый гектар.

Так же заботливо ухаживают за свеклой и колхозники артели им. 17 партс'езда. Одновременно с прорывкой они вносят под свеклу по 1 центнеру птичьего помета, по полтора центнера суперфосфата и по 1 центнеру сульфата на каждый гектар посева. Свекловоды завозят минеральные удобрения для повторной подкормки свеклы. К сожалению, так хорошо ухаживают за свеклой далеко не все колхозы.

Уже давно и повсеместно следовало бы начать прорывку свеклы, однако, многие руководители колхозов со дня на день откладывают эту работу. В расположенных по соседству колхозах «Пионер» и «Будь готов» имеется по 18 гектаров сахарной свеклы. Две недели тянули здесь шаровку. Председатели колхозов тт. Ситнянский и Блошко не изменили своего отношения к уходу за посевами и теперь. Еще неделю назад следовало бы начать прорывку свеклы. Однако звенья так и не приступили к этой работе. Не составляет большого труда подкормить посевы, но об этом здесь и не думают.

За прорывкой свеклы не ведется агротехнического контроля. Почти все колхозы Первого и Второго Чернянского сельсоветов ведут прорывку, нарушая правила агротехники. Напрашивается вопрос: какие же меры к устранению недостатков принимают районные организации?

Ориентируясь на «средние цифры», они не замечают того, что делается в отдельных колхозах. Медленно, неравномерно, идет прорывка свеклы по району. Если колхозы восьми сельсоветов закончили прорывку, то колхозы одиннадцати сельсоветов выполнили эту работу лишь на 50 процентов, а колхозы Моркинского сельсовета лишь... на 10 процентов. Из 2000 гектаров посева здесь подкормили только 466 гектаров. А в это время на складах «Сельхозснаба» лежит около 100 тонн минеральных удобрений, много в колхозах золы и птичьего помета. Но эти удобрения не используются.

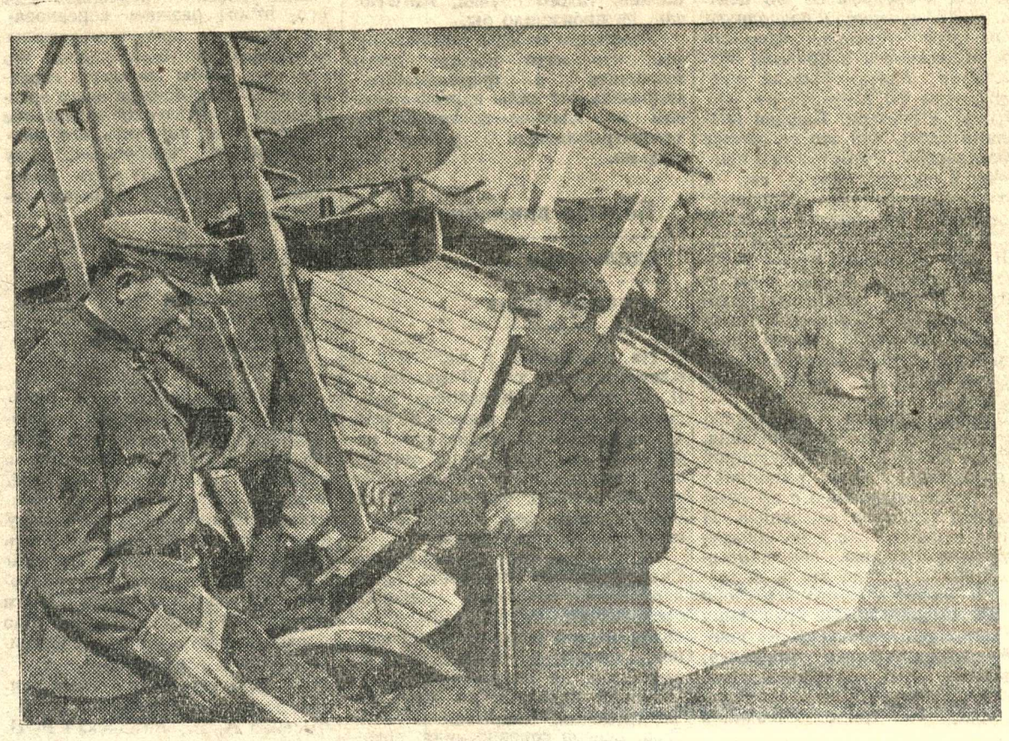

Готовясь к уборочной кампании, кузнецы колхоза «Красный Октябрь» Рыльского района закончили раньше срока ремонт уборочного инвентаря. На снимке: председатель колхоза Ф. П. Максимов (слева) проверяет качество ремонта конных косилок.

Фото О. Сизова.

★

Звено Татьяны Бондаренко задает тон

РАКИТНОЕ. 18. (Наш корр.). Приятно посмотреть на свекловичные плантации колхоза «Новая жизнь». Свекла растет ровная, чистая, растения уже выпустили по четыре пары листков.

Уход за свеклой в этом году доставил звеньям особенно много хлопот. Всходы появились позже обычного и их сразу «атаковали» сорняки. Не раз и не два пришлось колхозникам отбивать молодые, слабые всходы от буйной сорняковой поросли.

Выручила сдельщина. Звеньевая Татьяна Бондаренко повела звено на прорывку с рассветом. Она сказала подругам:

— Если не закончим в срок, то не хозяева мы своему слову. А если возьмемся дружно, будет свекла не хуже, а, может быть, и лучше прошлогодней.

Действительно, от прорывки зависела судьба урожая.

Уже в первый день прорвали по 9—10 соток. Бригадир Дмитрий Тесленко, обмерив участок, похвалил колхозниц: все перевыполнили нормы.

— Мало этого,—ответила звеньевая.—Чтобы прорвать в срок, надо по две нормы давать. Ты побереги свою похвалу, Дмитрий Иванович.

Решили выходить еще раньше и подольше работать вечером. Договорились с председателем колхоза Яковом Немченко, чтобы доставляли в поле воду.

На второй день, придя в поле еще затемно, большинство колхозниц прорвало по 14 соток.

— Можно еще больше сделать,—сказала звеньевая.

Об успехах колхозниц появилась заметка в стенной газете. Это еще больше подняло дух колхозниц. В последние три дня все прорвали по 0,16—0,17 гектара. Прорывка была закончена в срок, сокращенный против нормы вдвое. Пример звена Татьяны Бондаревой повлиял на других колхозниц. Звенья Марии Хозовой и Анны Карманиной добились таких же показателей. Колхозница Александра Северинова довела выработку до 0,19 гектара в день.

Сдельщина выручила колхоз. За неделю не только в звене Татьяны Бондаревой, но и на всех 70 гектарах свекловичных плантаций прорывка была закончена.

Звенья Татьяны Бондаревой, Марии Хозовой и другие приступили к подкормке свеклы минеральными удобрениями.

Г. АРСЕНОВ.

ПОСЕВЫ ЧИСТЫЕ

В прошлом году мы все свои обязательства выполнили честно и добросовестно. Урожай был хороший, и за это нас наградило наше правительство.

В этом году мы взяли еще большие обязательства — получить по 18 центнеров зерновых и по 800 центнеров свеклы с каждого гектара. Что мы сделали, чтобы сдержать свое обещание?

После сева все свои силы отдаем уходу за посевами. Озимые и яровую пшеницу подкормили. Подкармливаем сейчас свеклу. Все посевы на наших участках чистые. Виды на урожай намного лучше прошлогодних.

З. КОТОВА,
колхозница артели «Красный Октябрь» Рыльского района, награжденная медалью «За трудовую доблесть».

★

Сведений не поступало...

ОБОЯНЬ. 18. (Наш корр.). В колхозах района еще не прорвана половина плантаций сахарной свеклы. Поэтому большинство колхозов не приступило к последующим агромероприятиям—подкормке и мотыжению.

В отделе сельского хозяйства заявляют так:

— Сведения об этом еще не поступали, но можно сказать, что сделано мало.

К подкормке и мотыжению не приступают даже и в тех колхозах, где сахарная свекла прорвана. Вот пример. В артели «Страна Советов» Гридасовского сельсовета прорывка закончена. Есть здесь минеральные и местные удобрения. Но председатель правления тов. Воробьев считает, что эту работу начинать рано. Давно прорвана свекла в артели «Красный партизан» Рудавского сельсовета, однако о подкормке и мотыжении здесь не думают.

Председатель артели тов. Яковлев заявляет:

— Свеклы у нас 50 гектаров. Ожидаем, что вот-вот прибудут тракторы и промотыжат...

Непростительно забывают в колхозах района о конных мотыгах. Их применяют лишь отдельные колхозы. Так, не ожидая тракторов, начали обработку свеклы конными мотыгами артели «Путь Ленина» и им. ОГПУ. Но таких колхозов немного.

Мало уделяют внимания уходу за посевами сахарной свеклы районные и участковые агрономы. В звеньях они не бывают.

—О—

ПОМОГЛИ ОТСТАЮЩИМ ЗВЕНЬЯМ

Родина ждет от нас в этом году еще большего урожая. Чтобы его вырастить, нужно высокую агротехнику применить.

Мы увеличили нормы внесения удобрений при подкормке и провели ее на всей площади озимых. С повышенной нормой высева посеяли яровые зерновые культуры и подсолнечник. Яровую пшеницу также подкрамливали. Все посевы у нас своевременно прополоты.

В этом году больше заботы проявили мы и о других звеньях. Если видим, что отстает звено, то сами его подталкиваем, раз'ясняем, что мало пользы колхозу, если только одно—два звена будут хорошо работать. Видим уже и результаты. В этом году все звенья лучше справились с полевыми работами.

П. МАНАКОВА,
звеньевая колхоза «Красный перевоз» Ст. Оскольского района, награжденная медалью «За трудовую доблесть».

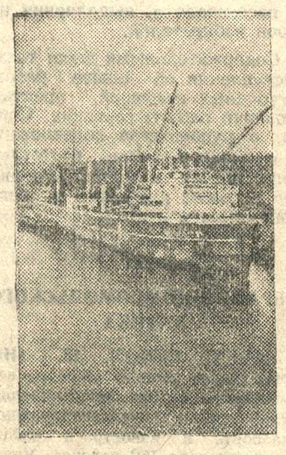

ОДЕССА. Китобойная флотилия «Слава», успешно завершив промысел кита в Антарктике, возвратилась в Одесский порт, пройдя почти за 8 месяцев плавания более 25 тысяч миль.

На снимке: база китобойной флотилии «Слава» в Одесском порту.

Фото А. Фатеева.

★

ИЗДЕЛИЯ ШИРОКОГО ПОТРЕБЛЕНИЯ ИЗ БУМАГИ

Предприятия Министерства целлюлозной и бумажной промышленности СССР освоили выпуск новых изделий из бумаги.

Кондровская фабрика (Калужская область) выпустила первую партию декоративной гофрированной бумаги 12 цветов. Эта тонкая, изящно отделанная бумага используется для абажуров, искусственных цветов.

Пензенская фабрика «Маяк» начала выпускать белые и цветные бумажные скатерти. Они прочны, имеют красивый тисненый рисунок.

(ТАСС).

По родной стране

★ ★

Рожь с ветвистым колосом

Ботанический сад Академии наук Казахской ССР работает над выведением новых форм ржи с ветвистым и длинным колосом.

В 1941 году из Шемонаихинского района Восточно-Казахстанской области ботанический сад получил два ветвистых колоса ржи. За пять лет из этих колосьев научным сотрудником тов. Алеевым была выведена необычная форма ржи с ветвистым колосом. Ее урожайность превышает лучшие известные сорта. Кроме того, выведены две новых интересных формы ржи—длинноколосая и трехрядная цветковая.

Осенью 1946 года кандидат биологических наук Бейсенбиев высеял в ботаническом саду широкорядным способом 400 граммов зерен ветвистоколосой ржи и получил урожай 115 килограммов. Осенью 1947 года заложены два селекционных питомника ветвистоколосой и длинноколосой ржи. Колос длинноколосой формы достигает 25 сантиметров, ветвистоколосой имеет до 20 ответвлений.

Длинноколосая рожь в этом году будет передана для производственного испытания в колхозы.

Новые жилые дома в Москве

На центральных магистралях Москвы с каждым днем увеличивается число строительных площадок. На Садово-Самотечной улице началось сооружение семиэтажного жилого дома для работников Министерства торговли СССР. Он сооружается по проекту архитектора М. С. Жирова. В трех корпусах этого здания запроектировано 110 квартир. Кухни будут оборудованы шкафами, холодильниками, мусоропроводами. Главный фасад дома, обращенный на Садовое кольцо, облицуют естественным камнем светлых тонов, цоколь — полированным гранитом.

На углу площади Восстания и улицы Воровского идет закладка фундамента жилого дома для сотрудников Главного управления гидрометеослужбы. В его шести этажах будет 68 квартир со всеми удобствами. Первый этаж отводится под магазины и кафе.

На углу Малой Никитской улицы и Тверского бульвара, против памятника К. А. Тимирязеву, будет построен шестиэтажный жилой дом по проекту архитекторов Н. Н. Селиванова и К. Д. Кисловой.

(ТАСС).

★

В союзных министерствах

КОМПЛЕКСНАЯ МЕХАНИЗАЦИЯ НА КОЛХОЗНЫХ ПОЛЯХ

Министерство сельского хозяйства СССР решило провести в нынешнем году комплексную механизацию уборки урожая, лущения стерни и зяблевой вспашки на площади в 300 тысяч гектаров. Для проведения ее машинно-тракторными станциями будут использованы комбайны «Сталинец-6», лущильники и тракторные волокуши.

Новейший способ уборки урожая и вспашки зяби будет использован на полях Украины, а также Краснодарского и Алтайского краев, Ростовской, Чкаловской, Сталинградской и других областей РСФСР.

—О—

ЗЕРНООЧИСТИТЕЛЬНАЯ МАШИНА ДЛЯ СЕЛЬСКОГО ХОЗЯЙСТВА

Министерство сельскохозяйственного машиностроения СССР организует на своем заводе в Челябинской области массовый выпуск высокопроизводительных зерноочистительных машин конструкции Всесоюзного научно-исследовательского института механизации и электрификации сельского хозяйства. Производительность новой зерноочистки—одна тонна в час.

В ближайшее время колхозы и совхозы страны получат первую партию зерноочисток новой конструкции.

(ТАСС).

Московский шелкоткацкий и красильно-отделочный комбинат имени Щербакова в феврале изготовил сверх плана 100 тысяч метров тканей. На снимке: художницы Н. Н. Елецкая (слева) и И. П. Фейст за просмотром новых рисунков в тканях.

Фото В. Егорова.

★

САМООТВЕРЖЕННЫЙ ПОСТУПОК КОЛХОЗНОГО ЖИВОТНОВОДА

От удара молнии загорелся коровник колхоза «Чырвоны кастрычник» (Полесская область). Огонь мгновенно охватил все помещение. Заметив пожар, животновод Даниил Васильевич Акуленко первым бросился на спасение общественного скота. Задыхаясь от дыма и жары, Даниил Васильевич отвязывал и выводил коров из сарая. Было спасено уже пятнадцать коров. В этот момент на Акуленко загорелась одежда, но он продолжал спасать колхозный скот.

Подоспевшие колхозники потушили огонь.