Пролетарии всех стран, соединяйтесь!

КУРСКАЯ ПРАВДА

ОРГАН КУРСКОГО ОБКОМА ВКП(б), ГОРКОМА ВКП(б) И ОБЛАСТНОГО СОВЕТА ДЕПУТАТОВ ТРУДЯЩИХСЯ

ВОСКРЕСЕНЬЕ 6 ИЮНЯ 1948 г.

Год издания 30-й

№ 112 (7787)

СЕГОДНЯ В НОМЕРЕ:

Указ Президиума Верховного Совета СССР о присвоении почетного звания Народного артиста СССР деятелям советского искусства — 1 стр.

БЫСТРЕЕ ВСПАХАТЬ ПАРЫ — 1 стр.

К 100-ЛЕТИЮ СО ДНЯ СМЕРТИ В. Г. БЕЛИНСКОГО — 1—2 стр.

П. Бульбанюк. Великий сын могучего народа — 2 стр.

М. Тойбин, И. Баскевич. Неистовый Виссарион — 2 стр.

Ф. Лаппо. Манифест революционной демократии—2 стр.

П. Павлов. Философ-революционер — 3 стр.

В. Покровский, В. Самсонов. Дорогами курскими... — 3 стр.

Б. Евгеньев. День в киностудии — 4 стр.

Я. Мазор. Международный обзор — 4 стр.

Международная информация — 4 стр.

Наш Белинский

Прошло сто лет со дня смерти великого критика, философа, революционера В. Г. Белинского, а слава его, обаяние его образа не померкли от времени,—наоборот, это мы, потомки Неистового Виссариона, к которым он обращался в 1840 г., пророчески предсказывая славное будущее любимой Родины,—это мы, советские люди, можем по-настоящему оценить все значение страстной, самоотверженной общественной деятельности Белинского, глубину его идей, его заслуги перед Родиной и отечественной культурой, силу и величие его духа и его жизненного подвига.

Тяжкая личная судьба была уделом великого критика. Ненавистью, преследованиями, издевкой встречала его официальная Россия. Но всегда Белинский оставался верным сыном своей страны и любил ее горячей сыновней любовью, был счастлив считать себя «песчинкой в массе» русского народа. Он один из тех истинных патриотов прошлого, кто, ненавидя эксплоататорский строй и полицейские порядки на Родине,—вместе с тем искренне любил народ.

Будучи патриотом, желая счастья Родине, Белинский неустанно на протяжении всей своей жизни разоблачал царизм, сковывавший силы народа. Обвинительный приговор царизму и крепостничеству мы находим и в «Письме Гоголю»—блестящем политическом памфлете, ставшем его духовным завещанием.

Своим естественным врагом Белинский считал также капитализм, который в то время уже владычествовал в странах Европы. И сегодня, наблюдая народные бедствия, безработицу и обнищание там, где еще господствует капитал, оголтелую кампанию поджигателей войны, мы вспоминаем слова Белинского:

«Горе государству, которое в руках капиталистов... Для них война или мир значит только возвышение или упадок фондов». «Ради наживы буржуа пользуется всеми средствами—детей заставляет гибнуть в работе на себя, прижимает пролетария страхом голодной смерти, снимает за долг рубище с нищего, пользуется развратом, служит ему и богатеет от бедняков».—Вот она, во всей ее неприглядности и внешняя и внутренняя политика и прошлых и современных капиталистических правителей!

Эти мысли Белинского-бойца сьежи и остры—и разят капитализм и в наши дни.

Сам пламенный патриот Родины, В. Г. Белинский презирал раболепствующих аристократов и интеллигентиков, готовых променять свою отечественную культуру на иностранные безделушки. «Признаюсь,— писал он,— жалки и неприятны мне спокойные скептики, абстрактные человеки, беспачпортные бродяги в человечестве».

Белинский близок нам по духу, ибо он был социалистом, глашатаем демократической революции. Идея социализма стала для него «идеею идей, бытием бытия, вопросом вопросов, альфою и омегою веры и знания». Правда, исторические условия того времени не дали ему возможности правильно определить пути борьбы за лучшее будущее, но он верил в него и провидел его.

Белинский—революционный социалист-утопист—был революционером и в области науки. В этом источник могучей общественной значимости его трудов.

Белинский был одним из тех замечательных героев-подвижников, которые трудом своей мысли, всей жизнью своей подготовили торжество научного социализма в России. Ленин по праву называет его одним из предшественников русской социал-демократии.

Велика, неоценима заслуга В. Г. Белинского как идейного вождя русской литературы. Именно он провозгласил основой русской литературы три высоких принципа—идейность, народность и реализм. Эти принципы и ныне, обогащенные социалистическим содержанием, входят составной частью в метод социалистического реализма нашей, советской литературы. Всю жизнь Белинский боролся против буржуазно-дворянской теории «чистого искусства» — ухода от жизни, от действительности в мир грез. Он непримиримо отстаивал боевое искусство, полное глубокого общественного значения, ставящее живые вопросы современности и разрешающее их, помогающее трудовому народу в его борьбе за свободу и счастье, за социальную справедливость.

Столетие не отделило Белинского от нас.

Многонациональный советский народ, все передовое человечество чтит память великого сына русского народа В. Г. Белинского—ученого, публициста, революционера. И ныне чествование заслуг Белинского перед Родиной и человечеством выливается в торжество нашей могучей социалистической культуры, которую творит советский труженик под руководством партии Ленина—Сталина, критически используя культурное наследие прошлого и прежде всего великое наследство русских революционеров-демократов.

Столетие со дня смерти В. Г. Белинского мы отмечаем в дни величайших побед нашей Родины во всех областях человеческой деятельности. Сбылись пророческие слова великого революционера-демократа: наша Родина идет во главе всего прогрессивного человечества. На вашем опыте, на опыте советского народа миллионы простых людей во всем мире учатся строить жизнь без эксплоатации и порабощения. Наша культура стала самой передовой культурой, она расцветает с каждым годом, в то время как растленная буржуазная культура дошла до откровенной проповеди человеконенавистничества. Огромны результаты культурной революции, и одним из подтверждений этого служит тот факт, что сегодня память Белинского отмечают не только в столице и областных городах, но и в тысячах сел и деревень нашей Родины. Настало времячко, о котором мечтал Некрасов: Белинского читают во всех самых отдаленных уголках нашей страны. И мы, законные наследники всех культурных ценностей прошлого, гордимся тем, что нам выпала честь жить, трудиться в эпоху невиданного возвышения своей Родины, о котором мечтали все ее лучшие сыны в прошлом.

Отмечая столетие со дня смерти В. Г. Белинского, вчитываясь в его бессмертные труды, советский человек с еще большей полнотой сознает передовую роль, которую играла наша отечественная культура в мировой цивилизации, мы еще больше проникаемся гордостью за то, что принадлежим к великой нации—«нации Плеханова и Ленина, Белинского и Чернышевского, Пушкина и Толстого, Глинки и Чайковского, Горького и Чехова, Сеченова и Павлова, Репина и Сурикова, Суворова и Кутузова!..» (И. Сталин).

Партия большевиков—великая партия патриотов под руководством великого Сталина ведет наш народ по пути, указанному Лениным—вперед, к коммунизму.

С всепобеждающим энтузиазмом и уверенностью в своих силах советские люди залечивают раны, нанесенные войной, поднимают Родину к невиданному расцвету, изобилию и могуществу, развивают и двигают дальше советскую социалистическую культуру.

□ □ □

ПРЕДСЕДАТЕЛЮ СОВЕТА МИНИСТРОВ СОЮЗА СОВЕТСКИХ СОЦИАЛИСТИЧЕСКИХ РЕСПУБЛИК

Генералиссимусу Иосифу Виссарионовичу СТАЛИНУ

Москва

Прошу Вас, господин Генералиссимус, и Советское Правительство принять глубокую и искреннюю благодарность финского народа, а также мою личную, за великодушное и щедрое решение существенно сократить репарационный долг Финляндии.

Президент Финляндской республики
И. К. ПААСИКИВИ.

□ □

ЛЬГОТЫ УЧАСТНИКАМ ВОЙНЫ ПРИ ПОСТУПЛЕНИИ В ВУЗЫ И ТЕХНИКУМЫ

Министерство высшего образования СССР установило, что в 1948 году за участниками Отечественной войны сохраняется ряд льгот при поступлении в высшие учебные заведения и техникумы.

Участники Отечественной войны принимаются в вузы без вступительных экзаменов, если они окончили среднюю школу (10 классов) с аттестатом отличника, и в техникумы, если окончили 7 классов средней школы с отличными отметками по всем предметам.

Участники Отечественной войны принимаются вне конкурса в высшие учебные заведения и техникумы с зачислением на стипендию при условии сдачи установленных вступительных экзаменов. Они также имеют право возвратиться после демобилизации в то же или однотипное учебное заведение.

Рожь отцветет, пока соберутся в Солнцево и во Льгове

ПО ПРИМЕРУ ГЛУШКОВЦЕВ И МЕДВЕНЦЕВ РАЗВЕРНУТЬ ОПЫЛЕНИЕ ВО ВСЕХ КОЛХОЗАХ ОБЛАСТИ

ГЛУШКОВО, 5 июня. (**По телефону**). Все колхозы и совхозы района уже третий день ведут искусственное опыление ржи. Успешно проходит эта работа в совхозе им. Микояна. Первым на опыление вышло звено Героя Социалистического Труда Анны Ващенко. За два дня рожь была опылена на всей площади. Примеру звена Ващенко следуют другие звенья совхоза. За два дня опылили всю рожь звенья Марии Василенко, Феклы Карбан, Анны Пременко и Татьяны Воевода. Всего по совхозу опылено 150 гектаров ржи.

Лучше других колхозных звеньев провело опыление звено Героя Социалистического Труда Анны Лободенко из колхоза «Красный Октябрь». Оно опылило всю рожь и приступает к вторичному опылению. Закончило опыление в первый раз звено колхоза «Красное знамя» Анны Корсун.

Опылено по району 8400 гектаров ржи.

* * *

МЕДВЕНКА, 5. (**По телефону**). Главный агроном отдела сельского хозяйства тов. Лазебный сообщает о том, что в колхозах района началось массовое опыление ржи. Первенство в этой работе держат звенья колхозов им. Молотова, где опылено 75 гектаров, им. Кирова, им. Молотова Коммунарского сельсовета, где искусственное опыление в первый раз заканчивается.

Многие звенья опылили рожь на всей площади. Ударно провели эту работу звенья колхоза им. Сталина тт. Ивановой и Вечерникова. Они закончили первое и приступили к вторичному опылению на семенных участках.

По предварительным данным в первый раз искусственно опылено 2.000 гектаров ржи.

* * *

Редакция «Курской правды» обратилась к ряду руководителей районов с вопросом: как развертывается искусственное опыление ржи. Ответы свидетельствуют о том, что во многих районах упускают сроки опыления. Несмотря на то, что цветение ржи началось 5—7 дней тому назад, подавляющее большинство звеньев к этой работе еще не приступило.

Заведующий отделом сельского хозяйства Щигровского района тов. Кондаков заявил, что рожь еще не цветет и звенья к опылению не приступили. Видимо, давно был на полях тов. Кондаков! Если бы он там был, он увидел бы совершенно другое. В щигровских колхозах рожь цветет пятый день. Приходится только удивляться такому беспечному отношению к проведению важнейшего агротехнического мероприятия со стороны Щигровского отдела сельского хозяйства.

До сих пор не начали опыление в колхозах Льговского района. «Только сегодня дали указание колхозам начинать эту работу»,—заявляют в отделе сельского хозяйства.

Не приступили к искусственному опылению колхозы Обоянского района, не опыляют рожь в колхозах Фатежского района.

«Наш район северный, еще нет массового цветения ржи, сегодня дадим указания»,—заявляет главный агроном Поныровского отдела сельского хозяйства тов. Вороненко.

Не начато искусственное опыление в солнцевских колхозах. «Не наступил момент»,—об'ясняет такое положение главный агроном отдела сельского хозяйства тов. Кантемиров.

Такая беспечность нетерпима. Запаздывание с проведением опыления может привести только к одному—к срыву важнейшего агромероприятия, значительно повышающего урожайность.

Звено Сусловой готовится к уборке

Елизавета Тимофеевна Суслова работает звеньевой в колхозе «20 лет Октября» Льговского района. В этом году за ее звеном закреплено 15 гектаров озимых. Озимые были во-время прооборонованы и подкормлены.

Заранее знало звено участки, отведенные под яровые культуры. Еще до весенней пахоты на каждый гектар пашни под яровую пшеницу звено внесло по 10 тонн навоза. Землю очень хорошо обработали и посеяли рано, яровую пшеницу и ячмень подкормили местными удобрениями, всего на площади 15 гектаров.

Звено позаботилось о том, чтобы прополоть все посевы. Сейчас на участках звена т. Сусловой не увидишь ни одного сорняка. Хлеба растут быстро и они выгодно отличаются от посевов других звеньев.

Елизавета Тимофеевна стала заранее тревожиться об уборке Хлеба богатые, убрать их надо во-время. Что сделало звено? Звеньевая сначала учла у своих колхозниц косы, серпы, вилы. Выяснилось, что инвентаря мало. Тогда т. Суслова обратилась к председателю колхоза т. Деревянину.

— Надо, говорила она, завозить косы, монтачки.

Правление приняло меры, чтобы часть уборочного инвентаря изготовить на месте, а часть закупить в кооперации. По примеру Сусловой лучше стали готовиться к уборке и другие звенья колхоза.

Звено Сусловой в нашем колхозе передовое. Елизавета Тимофеевна самый авторитетный человек в деревне. Она беспокоится не только о своем звене, а и о всем колхозе.

— Урожай растет хороший,— говорит она,—теперь потрудимся, чтобы убрать его без потерь, выполнить свое обязательство перед товарищем Сталиным.

Селькор П. СТАРОДУБЦЕВ.
Колхоз «20 лет Октября». Льговского района.

БЫСТРЕЕ ВСПАХАТЬ ПАРЫ!

Хозяйская забота о будущем урожае озимых

МАНТУРОВО, 5. (**Наш корр.**). Колхозники артели «Трудовик» обязались вырастить на площади более 300 гектаров по 180 пудов зерновых на каждом гектаре и энергично выполняют обязательство. Артель первой в районе в сжатые сроки и на высоком агротехническом уровне посеяла зерновые и подсолнух. Сейчас колхозники старательно ухаживают за посевами.

По-хозяйски заботятся колхозники и об урожае будущего года. На своем тягле за несколько дней они подняли 75 гектаров паров. Качество вспашки, по отзыву агрономов, хорошее. Первым в колхозе вспахало пары на закрепленной за ним площади звено тов. Вислогузовой.

—о—

Вредная „линия"

В КРАСНОЙ ЯРУГЕ НЕ ИСПОЛЬЗУЮТ СИЛЫ КОЛХОЗОВ НА ВСПАШКЕ ПАРОВ

КРАСНАЯ ЯРУГА, 5. (**Наш корр.**). Сроки взмета паров на исходе. Однако до сих пор поднято пара немногим более одной трети. Особенно отстают колхозы массива Краснояружской МТС, где из 4500 гектаров вспаханы всего 1100.

Районные организации и руководители колхозов срыв пахоты об'ясняют плохой работой тракторного парка. Слов нет, производительность тракторов низкая. Так, за две последние пятидневки ни одна тракторная бригада Краснояружской МТС не выполнила графика и наполовину. Среднесуточная выработка на трактор в МТС за последние две пятидневки составила всего 2,6 гектара вместо 8.

После горячих дней весеннего сева руководители МТС и районного отдела сельского хозяйства перестали вникать в работу бригад. Давно надо было разобраться, почему, например, в Краснояружской МТС половина тракторного парка простаивает по техническим неполадкам. Но райком ВКП(б) и райисполком до сих пор только регистрируют факты простоев и не принимают мер к ликвидации их.

В районе совсем сбросили со счетов живое тягло.

— Что тягло?—говорит заведующий отделом сельского хозяйства тов. Гонтарев.—У нас планы имеются, в которых предусмотрено, что на живом тягле надо вспахать 500 гектаров, а мы уже вспахали 252 га. Остальное пусть вспашут на тракторах.

Такой, с позволения сказать, «линии» придерживаются и руководители колхозов. Не случайно поэтому 19 колхозов до сих пор не начали еще паровую кампанию.

Простые расчеты показывают, как много можно было бы сделать, если бы поставить в борозду живое тягло. В колхозах имеется 342 конных плуга. При условии выполнения на каждом плуге только дневных норм по 0,68 гектара можно за пятидневку поднять 1000 гектаров пара. Как ни странно, но районные организации вообще не планировали колхозам работу на живом тягле и до сих пор не довели им заданий.

Непростительна такая беспечность, ведущая к срыву пахоты и озимого сева.

Т. АРСЕНОВ.

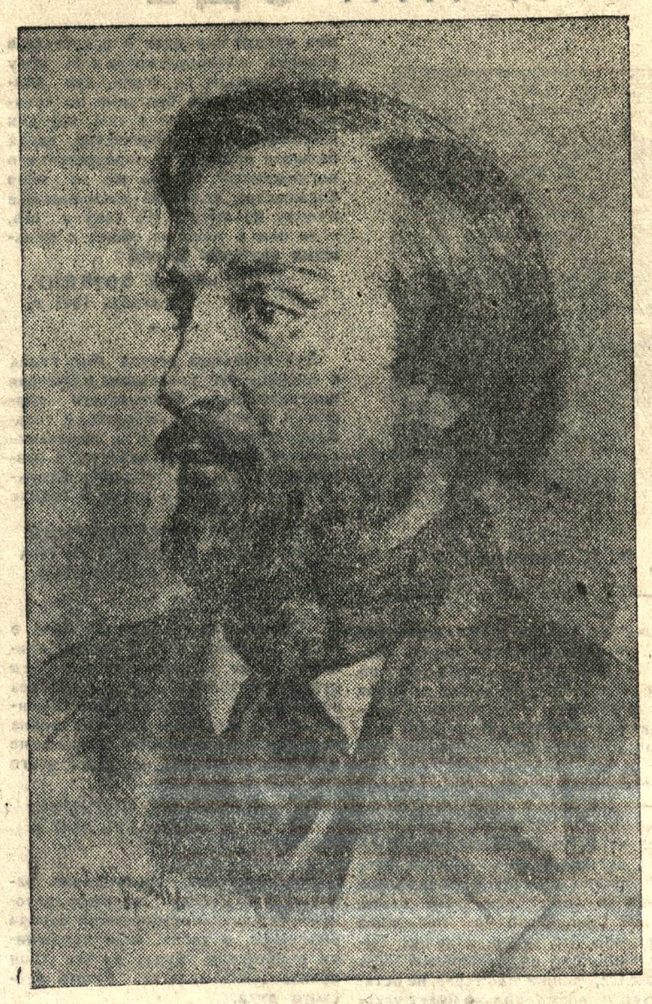

Виссарион Григорьевич Белинский
Рис. худ. А. Панфилова.

★ ★

УКАЗ
Президиума Верховного Совета СССР

О присвоении почетного звания Народного артиста СССР деятелям советского искусства

За выдающиеся творческие достижения в области искусства присвоить почетное звание Народного артиста СССР:

Александрову Григорию Васильевичу—кинорежиссеру,

Берсеневу Ивану Николаевичу—художественному руководителю Московского театра имени Ленинского Комсомола,

Васильеву Сергею Дмитриевичу—кинорежиссеру,

Голованову Николаю Семеновичу—главному дирижеру Большого Государственного Академического Театра,

Глебову-Сорокину Глебу Павловичу—художественному руководителю и артисту Белорусского государственного драматического театра имени Янки Купала.

Даугуветису Борису Францевичу—художественному руководителю Вильнюсского литовского драматического театра,

Завадскому Юрию Александровичу—художественному руководителю театра имени Моссовета,

Кедрову Михаилу Николаевичу—художественному руководителю Московского Государственного Художественного Академического театра СССР имени М. Горького,

Лаутеру Антсу Михкелевичу—художественному руководителю и артисту Государственного театра «Эстония»,

Охлопкову Николаю Павловичу—художественному руководителю Московского театра драмы,

Попову Алексею Дмитриевичу—художественному руководителю Центрального театра Советской Армии,

Пудовкину Всеволоду Илларионовичу—кинорежиссеру,

Пырьеву Ивану Александровичу—кинорежиссеру,

Рахлину Натану Григорьевичу—художественному руководителю симфонического оркестра Украинской ССР,

Смильгису Эдуарду Яновичу—художественному руководителю Государственного художественного театра Латвийской ССР,

Чиаурели Михаилу Эдишеровичу—режиссеру, художественному руководителю Тбилисской киностудии.

Эрмлеру Фридриху Марковичу—кинорежиссеру.

Председатель Президиума Верховного Совета СССР
Н. ШВЕРНИК.
Секретарь Президиума Верховного Совета СССР А. ГОРКИН.

Москва, Кремль.
5 июня 1948 г.

□ □ □

К 100-летию со дня смерти В. Г. БЕЛИНСКОГО

Документальный фильм

В Министерстве кинематографии СССР был показан новый документальный фильм «Виссарион Белинский», выпущенный центральной киностудией документальных фильмов в ознаменование 100-летия со дня смерти великого русского критика и революционного демократа.

Картина поставлена режиссерами В. Николаи и С. Бубрик по сценарию С. Нагорного. Текст читает лауреат Сталинской премии Вс. Аксенов. В фильме использовано большое количество архивных документов, иконографии, высказываний современников и другого материала о жизни Белинского и общественно-политическом значении его творчества.

Фильм появится на экранах страны 7 июня. Завтра же он будет демонстрироваться на торжественном заседании в Большом театре.

ВЕЧЕРА, ЛЕКЦИИ, ДОКЛАДЫ

Общественность области широко отмечает 100-летие со дня смерти великого русского революционера-демократа В. Г. Белинского.

В читальном зале областной библиотеки для молодежи города проведены лекции на темы: «Великий русский революционер-мыслитель В. Г. Белинский», «Литературно-эстетические и философские взгляды В. Г. Белинского», «Белинский и Пушкин» и другие.

* * *

Лекции о Белинском читаются во многих учреждениях, предприятиях и учебных заведениях города. В Курском пединституте состоится открытое торжественное заседание Ученого Совета, посвященное 100-летию со дня смерти великого русского критика.

* * *

Лекции о В. Г. Белинском прочтены в Суджанском, Обоянском, Воловском и во многих других районных Домах культуры. Районная лекторская группа в Скородном цикл лекций о Белинском заканчивает большим художественным вечером, посвященным В. Г. Белинскому и его великим современникам Пушкину Лермонтову, Гоголю и другим. Вечера, посвященные памяти Белинского, устраивают ракитянский, льговский, рыльский и другие Дома культуры. Кружки художественной самодеятельности солнцевского Дома культуры готовят литературный монтаж о жизни и творчестве В. Г. Белинского.

* * *

Содержательные лекции о творчестве Белинского прочли лекторы-общественники тов. Коптева—в селе Хохлово и тов. Дебалин—в Петропавловском сельсовете Сажновского района. Многие сельские лекторы-общественники готовят лекции о В. Г. Белинском на областной конкурс.

Будут дополнительные центнеры хлеба на каждом гектаре! Звено М. Пантелеевой — лучшее звено в колхозе им. Сталина Стрелецкого района — искусственно опыляет рожь на своем участке. На первом плане—колхозница Е. Горетая.

Фото М. Шеховцова.