Областная общественно-политическая газета

КУРСКАЯ ПРАВДА

Издание основано в июне 1917 года,
выходит по вторникам, четвергам и пятницам

Июнь 1948 год

Асеевка

Пролетарии всех стран, соединяйтесь!

КУРСКАЯ ПРАВДА

ОРГАН КУРСКОГО ОБКОМА ВКП(б), ГОРКОМА ВКП(б) И ОБЛАСТНОГО СОВЕТА ДЕПУТАТОВ ТРУДЯЩИХСЯ

ВТОРНИК 1 ИЮНЯ 1948 г.

Год издания 30-й

№ 108 (7783)

ЧИТАЛЬНЫЙ ЗАЛ

Обязательно вернуть

СЕГОДНЯ В НОМЕРЕ:

От участников III Всесоюзного с'езда потребительской кооперации **товарищу Сталину** Иосифу Виссарионовичу—1 стр.

Чистые посевы — высший аттестат колхозному звену — 1 стр.

И. Чесноков. Кулисные пары—на курские поля — 1 стр.

ПАРТИЙНАЯ ЖИЗНЬ. **Р. Хазан.** Поддерживать и развивать критику и самокритику — 2 стр.

Честно выполнять договоры МТС с колхозами. (Обзор писем в редакцию) — 3 стр.

СОРЕВНОВАНИЕ КОЛЛЕКТИВОВ НОВОСТРОЕК. **Строители резинового завода! Ежедневно перевыполняйте задания! В сентябре завод должен войти в строй.**—3 стр.

М. Тунгускова. Музей в Велико-Михайловке — 3 стр.

Г. Ухмылов. Месячник дорожного строительства—3 стр.

ПИСЬМА В РЕДАКЦИЮ — 3 стр.

ОТВЕЧАЕМ НА ВОПРОСЫ ЧИТАТЕЛЕЙ. **П. Владыкин.** Палестина — 4 стр.

Телеграммы из-за границы— 4 стр.

Годовой план— к 7 ноября!

С великой радостью встретили советские люди сообщения Госплана об успешном выполнении плана двух лет пятилетки, о перевыполнении программы первого квартала третьего решающего года пятилетки. Столь же самоотверженно трудятся рабочие, мастера и инженеры во втором квартале. Целые отрасли промышленности, заводы и фабрики Москвы, Ленинграда, Киева и многих других городов досрочно завершили пятимесячную программу, тысячи предприятий дают уже сейчас продукцию в счет второго полугодия.

И в Курской области немало передовых коллективов, которые с честью выполняют свои обязательства. Завершает выполнение августовского плана Курский гипсовый завод. Уверенно, из месяца в месяц набирая темпы, работают коллективы Курского электроаппаратного, фармацевтического и кожевенного заводов, биофабрики, Щигровского и Старооскольского механических заводов. За четыре месяца промышленность области дала на 66,5 процента больше валовой продукции, чем за тот же период прошлого года.

На-днях коллективы 67 передовых предприятий Москвы обратились с призывом ко всем рабочим, инженерам, техникам и мастерам Москвы и области—ознаменовать 31-ю годовщину Великого Октября завершением годового плана. В своем письме москвичи пишут: «Наша цель еще больше ускорить темпы производства, увеличить свой вклад в дело дальнейшего роста могущества советского государства и непрерывного под'ема благосостояния трудящихся».

Этими же мыслями живет и весь советский народ. Вот почему замечательная патриотическая инициатива москвичей, направленная на усиление темпов выполнения пятилетки, широко подхватывается не только в Москве, но и во всех уголках необ'ятного Советского Союза. Коллективы предприятий берут на себя новые повышенные обязательства. Так, рабочие и мастера Курского гипсового завода решили выполнить годовой план к 1 октября, к 7 ноября обязались завершить программу третьего решающего года пятилетки передовые предприятия Белгорода.

Выполнить годовой план к 7 ноября—это значит трудиться с еще большим напряжением, это значит лучше использовать внутренние резервы, смело и упорно внедрять новую технику, неустанно совершенствовать технологию, добиваться рентабельной работы. Без этого немыслимо продвижение вперед.

В соревновании надо сейчас подыматься на новую ступень: **перейти от рекордов отдельных стахановцев и бригад к высокопроизводительной работе цехов и предприятий в целом.** Нельзя ни в коем случае довольствоваться успехами одних стахановцев, забывая о том, что многие рабочие не выполняют норм, особенно на предприятиях местной промышленности и промкооперации. Методы новаторов должны стать всеобщим достоянием. Дела и опыт первой тысячи стахановцев области, досрочно завершивших свою пятилетку, показывают, какие еще колоссальные резервы повышения производительности труда имеются на наших предприятиях.

Взять, к примеру, Белгородский железнодорожный узел. Далеко за его пределами идет слава о замечательных машинистах братьях Мясниковых. Коммунист слесарь Алейников, токарь Кияшко и десятки других стахановцев уже дают продукцию в счет второй послевоенной пятилетки. В то же время еще много рабочих не выполняют своих норм, узел работает неудовлетворительно. В чем дело? Почему в равных условиях такие различные показатели? А все дело в том, что руководители и партийные организации узла перестали руководить соревнованием, не работают с людьми.

Секретарь парткома Белгородского узла т. Бацула и секретари парторганизаций предприятий свели руководство социалистическим соревнованием только к заполнению досок показателей, к ненужной парадности и шумихе. Они забыли, что руководить соревнованием—это значит повседневно и кропотливо работать с людьми, помогать им ежедневно улучшать свои показатели, осваивать и применять опыт стахановцев. А именно этого нет на Белгородском узле. Даже лучшим стахановцам приходится преодолевать серьезные препятствия, пока им удается внедрить какое-либо свое новшество. На многих предприятиях узла годами маринуются ценные предложения рационализаторов.

Государственный план—закон для предприятия, но мы не можем довольствоваться только планом. Поскольку коллективы рабочих взяли обязательство выполнить пятилетку досрочно, директора и партийные организации должны строить свою работу исходя из этих обязательств. К сожалению, на многих предприятиях об обязательствах вспоминают лишь по праздникам. Областные управления промышленности также и в планировании, и в руководстве предприятиями не считаются с обязательствами рабочих, не помогают предприятиям их выполнять.

Это особенно характерно для облглегпрома (начальник т. Вершинин) и управления промкооперации (начальник т. Синько). На предприятиях облглегпрома новое замечательное оборудование лежит мертвым грузом, производительность труда низкая, много рабочих не выполняют нормы. Ни т. Вершинин, ни т. Синько не проявляют должной заботы о создании такой материально-технической базы на предприятиях, которая обеспечила бы завершение пятилетки в четыре года. Руководители этих управлений нисколько не озабочены судьбой выполнения обязательств, принятых коллективами предприятий. Почему так относятся эти управления к инициативе рабочих? Потому, что они замкнулись в стенах канцелярий, не бывают на рабочих собраниях, не встречаются с рабочими, не советуются с ними. Может ли так вести себя советский хозяйственник? Может ли он справиться со своим делом, если не будет опираться на актив, и, прежде всего, на передовых людей.

На всех предприятиях в свое время составлялись организационно-технические мероприятия, гарантирующие досрочное выполнение пятилетки. Этими мероприятиями предусматривалось проведение серьезного комплекса работ для резкого повышения производительности труда. Осуществление этих планов на электроаппаратном заводе и на кожзаводе им. Серегина дало уже отличные результаты. Но есть еще немало случаев, когда разработанные мероприятия забываются директорами предприятий, общественный контроль за их выполнением не организован.

Партийные организации должны возглавить новый под'ем социалистического соревнования, раз'яснить рабочим всю важность замечательного патриотического почина москвичей, призвавших всех тружеников увеличить свой вклад в дело выполнения пятилетки в четыре года. Но одного только раз'яснения еще очень мало: надо помочь всем рабочим выполнить свои повышенные обязательства, создать им условия для этого. Коммунисты должны повседневно бороться за выполнение принятых обязательств, везде и всюду напоминать каждому члену коллектива: будь верен своему слову! Разумеется, коммунисты всегда должны итти в авангарде этой борьбы, увлекать весь коллектив вперед своим самоотверженным трудом.

Пусть же с новой силой, с новой энергией развернется социалистическое соревнование на всех предприятиях, во всех промартелях! Пусть же каждый рабочий, каждый мастер, техник и инженер ответит делом на призыв москвичей:

— Выполнить план третьего решающего года пятилетки к 7 ноября!

□ □ □

Прибытие в Москву Датской Торговой Делегации

31 мая в Москву прибыла Датская Торговая Делегация, возглавляемая Министром Торговли Дании г-ном Иенс О. **Краг**. Вместе с г-ном Краг прибыли представители промышленности и эксперты.

На аэродроме Делегацию встречали: Заместитель Министра Внешней Торговли СССР А. Д. **Крутиков**, Торговый представитель СССР в Дании П. Н. **Краснов**, Начальник Отдела Северных Стран Управления торговых Договоров МВТ СССР К. И. **Попов** и Начальник Протокольного Отдела МВТ СССР Н. И. **Кузьминский**.

Прибывших также встречали Чрезвычайный Посланник и Полномочный Министр Дании в СССР г-н К. **Монрад-Хансен** и члены датской миссии в Москве. (ТАСС).

От участников III Всесоюзного с'езда потребительской кооперации

МОСКВА, КРЕМЛЬ

Товарищу СТАЛИНУ Иосифу Виссарионовичу

Всесоюзный с'езд потребительской кооперации шлет Вам, товарищ Сталин, великому вождю большевистской партии и советского государства, вдохновителю и организатору побед советского народа, сердечный, пламенный привет.

Советская потребительская кооперация, имеющая большое значение в деле развития товарооборота и повышения материального благосостояния нашего народа, всегда была предметом особой заботы большевистской партии, Советского Правительства и лично Вашей, товарищ Сталин.

Принятое по Вашей инициативе, товарищ Сталин, постановление Совета Министров СССР от 9 ноября 1946 года о развертывании кооперативной торговли в городах и поселках создало новые возможности в развитии потребительской кооперации, подняло ее роль в советской торговле.

В настоящее время потребительская кооперация насчитывает в своих рядах около 32 млн. членов-пайщиков, об'единяет более 28 тыс. потребительских обществ и имеет разветвленную розничную торговую сеть, достигающую 170 тыс. предприятий.

Выполняя постановление правительства, потребительская кооперация открыла в городах и поселках более 16 тыс. розничных торговых предприятий и предприятий общественного питания и продала городскому населению товаров на 14 млрд. руб., в том числе: мяса 84 тыс. тонн, рыбы 16 тыс. тонн, молока и молочных продуктов—20 млн. литров, картофеля и овощей—151 тыс. тонн, большое количество животного масла, яиц и других сельскохозяйственных продуктов. Вместе с этим, потребительская кооперация развернула большую сеть предприятий по производству продовольствия и товаров широкого потребления.

План розничного товарооборота за 1946 г. потребительской кооперацией выполнен на 105,7 проц., за 1947 г.—на 103,2 проц. В истекшем году продано товаров в два раза больше, чем в 1945 году.

По ряду важнейших продуктов и сырья—картофелю, пушнине, меховому сырью, цитрусовым плодам, сухим фруктам и другим видам продуктов кооперативные организации значительно превысили довоенный об'ем заготовок.

Возрастающие успехи социалистической промышленности и социалистического сельского хозяйства обеспечивают дальнейшее развертывание работы потребительской кооперации, увеличение об'ема товарооборота, заготовок и закупок сельскохозяйственных продуктов и сырья.

Проведение денежной реформы, отмена карточек на продовольственные и промышленные товары и последовательное снижение цен, являющиеся новым ярким проявлением заботы большевистской партии и Советского правительства о нашем народе, потребовали от организаций потребительской кооперации коренной перестройки работы, применительно к условиям развернутой советской торговли.

Заверяем Вас, товарищ Сталин, что под руководством большевистской партии мы сделаем все необходимое для того, чтобы добиться быстрейшего увеличения товарооборота как путем закупок и сбыта товаров промышленности и сельского хозяйства, так и путем расширения производства пищевых продуктов и предметов широкого потребления предприятиями потребительской кооперации. С'езд обещает Вам, товарищ Сталин, что работники потребительской кооперации в кратчайший срок ликвидируют недостатки в работе кооперативных организаций и поднимут работу потребительской кооперации на уровень стоящих перед нею задач. Мы ставим своей задачей обеспечить культурную советскую торговлю как в городе, так и в деревне, расширить ассортимент и улучшить качество продаваемых товаров, всесторонне удовлетворить возрастающий спрос трудящихся на товары, чтобы таким путем способствовать успешному выполнению послевоенной сталинской пятилетки в четыре года. Мы будем бороться за дальнейшее снижение цен и обеспечение рентабельности в работе потребительской кооперации, будем воспитывать миллионную армию кооперативных работников в духе советского патриотизма, поднимать инициативу и самодеятельность членов-пайщиков, укреплять кооперативную демократию.

Мы всегда помним сказанные Вами, товарищ Сталин, слова что «советская торговля есть наше родное, большевистское дело, а работники торговли, в том числе работники прилавка, если они только работают честно,— являются проводниками нашего революционного, большевистского дела».

Примите, дорогой товарищ Сталин, от нас, делегатов Всесоюзного с'езда потребительской кооперации, пожелание здоровья и долгих лет жизни на радость всему советскому народу.

Да здравствует наша любимая советская Родина!

Да здравствует великая партия Ленина—Сталина!

Да здравствует наш родной и любимый товарищ Сталин!

□ □ □

Охрана детства

Министерство просвещения РСФСР разработало ряд мер по улучшению внешкольной и внеклассной работы среди учащихся и воспитанников детских домов.

Особое внимание уделяется развертыванию летней работы с детьми. Во дворцах и Домах пионеров организуются передвижные клубы и выездные бригады для культурного обслуживания детей по месту жительства. При домоуправлениях создаются кружки художественной самодеятельности, а на стадионах, спортивных площадках, водных станциях и в парках культуры и отдыха — детские физкультурные коллективы.

В крупных домоуправлениях, школах и Домах пионеров для родителей организуются беседы, доклады и лекции о воспитании детей. При районных и городских отделах народного образования создается актив общественных инспекторов по охране детства.

Конкурс на лучшие здания

Управление по делам архитектуры при Совете Министров РСФСР об'явило открытый конкурс на лучшие жилые и гражданские здания, построенные в городах и поселках Российской Федерации в нынешнем году. В нем примут участие архитекторы и строители всех ведомств и организаций, ведущих восстановительные работы и новое строительство.

Цель конкурса—показать, в какой мере советские архитекторы и строители сумели справиться с задачей возведения удобных, экономичных и красивых поселков, кварталов, жилых домов и общественных зданий.

За лучшие проекты будут присуждены 25 премий и почетные грамоты.

Техникумы в новом учебном году

29 мая в Министерстве высшего образования СССР состоялось совещание начальников главных управлений министерств и ведомств с участием директоров московских техникумов, посвященное подготовке средних специальных учебных заведений к новому учебному году.

С докладом выступил начальник главного управления по руководству техникумами А. А. Фомин.

Большинство управлений учебными заведениями уже начало подготовку к новому приему в техникумы.

В 1948—49 учебном году в техникумы будет принято около 350 тысяч человек, в том числе в Москве — 14 тысяч. Наибольшее количество учащихся будет зачислено в промышленные и строительные учебные заведения.

ПЛАНЕТАРИЙ В САРАТОВЕ

Состоялось открытие Саратовского городского планетария. В нем ежедневно намечено проводить по три сеанса.

Рожь колосится. Будет урожай!



Такой—любое дело по плечу,—
И рожь кладет на плечи ей колосья
Граненые и влажные чуть-чуть.
Отрадно слушать птиц
разноголосье,
Сказать «привет!» знакомому
грачу.
«Летишь? И я, наверно,
полечу
В столицу за высокою
наградой.
Я встретиться со Сталиным
хочу
И доложить, что трудимся,
как надо».
Она стоит, красива и горда,
Веселым взглядом тучку
провожая.
В работе не отступит никогда
Хозяйка золотого урожая.

Н. КОРНЕЕВ.

Фото-этюд М. Шеховцова.

Чистые посевы—высший аттестат колхозному звену

★ ★ ★

Прорывка свеклы закончена!

Колхозники артели им. Буденого Прохоровского района с честью выполняют обязательства, принятые в письме товарищу Сталину.

Закончена прорывка сахарной свеклы на всей площади. Особенно хорошо трудится звено т. Коробейниковой. Оно закончило прорывку свеклы за три дня, на день раньше, чем было предусмотрено заданием. Здесь все без исключения колхозницы перевыполняют нормы выработки, прорывая в день по 0,11—0,12 гектара вместо 0,07 гектара по норме.

Качество работы отличное.

М. ДОРЕНСКИЙ.

—О—

ШАРОВКА КОНОПЛИ

ПОНЫРИ, 29. (**Наш корр.**). В районе прошли обильные дожди. Буйно развиваются на полях зерновые. Бригады и звенья завершают прополку пшеницы и ячменя, идет шаровка конопли.

Колхозники артели «Сталинский клич» шаровку конопли уже заканчивают. За каждым членом звена закреплены постоянные участки, которые они будут обрабатывать вплоть до уборки. Сдельщина позволила высоко поднять производительность труда. Особенно дружно идет работа в звеньях М. Машошиной, А. Дородных и Н. Пичугиной. Соревнуясь друг с другом, колхозницы в среднем в полтора раза перевыполняют нормы.

Передовики пред'являют счет отстающим

ГОРШЕЧНОЕ, 31. (**Наш корр.**) Здесь состоялся районный слет передовиков сельского хозяйства. Присутствовало более 700 человек. Зам. председателя исполкома облсовета т. Некрасов вручил передовикам правительственные награды—ордена и медали. Председатель исполкома райсовета тов. Волков сделал доклад об итогах сева и задачах по уходу за посевами.

Многие колхозы провели сев в хорошие агротехнические сроки, но в ряде артелей еще сеют поздние культуры. Район не выполнил плана сева на 12 процентов. Плохо сеют колхозы им. Ленина, «Красный герой», «Путь Октября» и другие.

Передовики резко критиковали отстающих.

— Наш колхоз, — говорит бригадир артели «Новая жизнь» Максим Нестеров,—первым в районе посеял яровые, план сева выполнил на 117 процентов.

Председатель колхоза «Путь Ленина» тов. Зюзгин критиковал работу Горшеченской МТС.

— МТС не выполнила наш договор,—говорит он,—тракторы часто простаивают по техническим неполадкам, а дирекция МТС не оказала помощи отряду. Мы, конечно, не ожидали, пока МТС все сделает. С полной нагрузкой использовали свое тягло, добились хорошей работы всех колхозников.

Об уходе за посевами говорила звеньевая колхоза «Трудовая отрада» Александра Ермолова.

—Мы применяем сдельщину,— заявила она.—Сахарная свекла у нас распределена между всеми членами звена. Вместе с бригадиром доводим ежедневно задание до каждой колхозницы по уходу за зерновыми. Сдельщина помогла нам за два дня провести подкормку яровой пшеницы, быстро прополоть озимые.

Но и докладчик и многие выступающие, подводя итоги сева, очень мало говорили о причинах недопустимого отставания Горшеченского района с работами по уходу за посевами и под'емом пара. Не была поднята на слете тревога за судьбу урожая, которая решается именно сейчас. На 20 мая в районе было прошаровано 4 процента свеклы, на 25 мая—19 процентов. Взошедшая свекла во многих колхозах зарастает сорняками. Уже надо было прорывать, но здесь еще и не шаруют ее. Темпы шаровки низкие. Если колхозы района добились за пятидневку прироста по шаровке на 15 процентов, сколько же времени им потребуется, чтобы прошаровать всю свеклу? Создается угроза гибели посевов свеклы, а руководители района настроены крайне благодушно. Они не использовали и слет передовиков, чтобы призвать колхозников ускорить уход за посевами.

КУЛИСНЫЕ ПАРЫ—НА КУРСКИЕ ПОЛЯ

Правительство утвердило для колхозов нашей области на нынешний год план кулисных паров. Их должны иметь колхозы 53 южных и центральных районов.

Кулисные пары — агротехнический прием, дополнительно увеличивающий урожай озимых культур. Заключается он в том, что на обыкновенные ранние пары высеваются рядами (кулисами) высокостебельные растения—кукуруза или подсолнечник. Кулисы не убирают осенью, они остаются на зиму для того, чтобы задержать на озимых посевах снег, предохранить его от выдувания ветрами и этим способствовать равномерному накоплению снега на всей площади. Таким образом, освобождая колхозников от работ по снегозадержанию, кулисные пары помогают колхозам в борьбе за урожай.

Высевать эти растения надо рядами с широкими межкулисными расстояниями—от 15 до 20 метров, дающими возможность посеять между рядами кулисных растений озимые культуры.

Кулисные пары должны быть использованы преимущественно под посев озимой пшеницы, чтобы защитить эту особенно ценную продовольственную культуру от повреждения во время перезимовки.

Мы не располагаем примерами урожайности на кулисных парах из практики колхозов нашей области, поскольку эти пары вводятся у нас впервые. Но есть данные по урожайности озимых культур на кулисных парах в соседней Воронежской области. Так, на Митрофановском опытном поле получен урожай озимой пшеницы по кулисному кукурузному пару 21,5 центнера с гектара, а в одном из колхозов в районе этого опытного поля—26 центнеров с гектара.

Как правило, кулисные пары повышают урожай озимых культур до 25 проц. в сравнении с урожаем озимых по парам без кулис.

Какова агротехника посева летних кулис? Вспаханные сейчас пары немедленно боронуют в два следа, затем культивируют и вновь боронуют. После этого на площади, предназначенной под кулисные пары, обычной рядовой сеялкой высевают рядами, как было указано выше, кукурузу или подсолнечник. Сеялку можно прицепить к культиватору (при культивации пара), оставив у нее один сошник для высева кулисной культуры.

Ряды кулисных растений нужно размещать поперек направления господствующих ветров.

★

НОВОЕ СРЕДСТВО ПОВЫШЕНИЯ УРОЖАЯ ОЗИМЫХ

★

Расстояние между кулисами необходимо строго согласовывать с шириной захвата посевных агрегатов, чтобы при посеве озимых сошники сеялок подходили почти вплотную к рядам кулисных растений и не оставляли незасеянных полос.

Ряды кулис должны быть прямолинейными. Для этого следует применять маркер, а направление первого прохода сеялок указать вешками. Нормы высева семян для кулис — 3-4 килограмма на гектар.

Уход за кулисами в течение лета состоит в прополке сорняков в рядах, в прорывке самих кулисных растений и в обычной культивации межкулисного пространства. В рядах следует оставлять кулисных растений на 20—25 проц. больше, чем при посеве этих культур на семена.

Будущей весной, при боронировании озимых посевов, стебли кулисных культур легко удаляются.

Все колхозы, которым дан государственный план кулисных паров, должны эти пары немедленно засеять кулисными растениями. Агрономы обязаны помочь колхозам своевременно и правильно провести эту работу.

И. ЧЕСНОКОВ,
главный агроном областного управления сельского хозяйства.

СОВЕТСКАЯ НАУКА НА НОВОМ ПОД'ЕМЕ

Опубликовано постановление Совета Министров СССР о присуждении Сталинских премий за выдающиеся работы в области науки за 1947 год—второй год послевоенной Сталинской пятилетки. Высокой награды удостоены авторы крупных научных работ.

Новый список лауреатов Сталинской премии свидетельствует о неуклонном росте и развитии нашей передовой науки. Воплощается в жизнь указание великого Сталина—не только догнать, но и превзойти в ближайшее время достижения науки зарубежных стран.

Советская наука успешно разрабатывает проблемы теории и одновременно органически связана с требованиями жизни, с задачами народно-хозяйственного развития. Труды ученых способствуют быстрейшему расцвету экономики и культуры, всестороннему развитию производительных сил. Советская наука не отгораживается от народа, не чурается практики, а обогащается ею, служит народу добровольно, с охотой, с патриотическим жаром. Творчество ученого тесно переплетается с жизнью и трудом всего народа, с нуждами государства.

Все наше народное хозяйство ведется на научной основе. Более того, успешное выполнение послевоенного пятилетнего плана возможно только на основе внедрения во все отрасли народного хозяйства достижений передовой науки и техники.

Особое значение для дальнейшего совершенствования советской техники имеют успехи физико-математических, технических и химических наук. Эти науки служат основой плодотворного развития таких важных отраслей, как авиация, электротехника, радиотехника, машиностроение, моторостроение, создание высокопрочных материалов, новых химических веществ и т. д. Советские ученые, работающие в этих областях науки, достигли в последние годы крупных успехов и обогатили науку трудами мирового значения.

Крупнейшим событием в физике являются исследования академика А. И. Алиханова и действительного члена Академии наук Армянской ССР А. И. Алиханяна в области космических лучей. Исследование проливает совершенно новый свет на строение вещества и намечает новые пути решения проблемы ядерных сил. Огромной заслугой А. И. Алиханова и А. И. Алиханяна является создание весьма совершенной аппаратуры для наблюдения в высотной лаборатории. Многочисленные и весьма тщательные исследования состава частиц в космических лучах позволили совершить исключительное по значению открытие.

Серьезные заслуги принадлежат члену-корреспонденту Академии наук СССР А. И. Шальникову, награжденному Сталинской премией.

Крупное значение для развития математики имеют фундаментальные исследования по теории алгебраических уравнений члена-корреспондента Академии наук Н. Г. Чеботарева, которому посмертно присуждена Сталинская премия первой степени. Важнейшие проблемы математики разрешаются в работах профессоров Ленинградского государственного университета Г. М. Голузина и академика В. И. Смирнова. Пятитомный «Курс высшей математики» В. И. Смирнова представляет собой капитальный труд, всеобъемлюще освещающий проблемы математического анализа от элементарных его основ до новых разделов, в самое последнее время вставших на службу точным наукам.

Минувший год дал разительный рост количества исследований в области технических наук. Такого яркого развития советской научно-исследовательской мысли в области техники мы до сих пор не знали. Многочисленные работы ученых создали научные основы для дальнейшего прогресса в строительной механике, горно-рудной и угольной, машиностроительной и других основных отраслях отечественной промышленности.

★

Беседа с Председателем Комитета по Сталинским премиям в области науки и изобретательства, академиком А. Н. НЕСМЕЯНОВЫМ

★

Новое в учение о пластичности металлов внесли исследования профессора Московского государственного университета А. А. Ильюшина. Созданная им оригинальная теория уже нашла широкое применение в строительной механике и других областях техники. Труд С. Г. Авершина «Сдвижение горных пород при подземных разработках» имеет большое практическое значение для горно-рудной и угольной промышленности.

Все шире вводятся в производственную практику новые конструкции высокопроизводительных станков-автоматов. В основу их положена теория производительности этих станков, блестяще разработанная профессором Московского высшего технического училища им. Баумана Г. А. Шаумяном. Крупной заслугой профессора Шаумяна является тщательное обоснование таких важнейших принципов станкостроения, как режим работы станков, число рабочих позиций, конструкция инструментов и т. д.

Большое значение имеют работы ученых Гантмахера, Левина, Пугачева в области военных наук.

Серьезными достижениями может гордиться советская химическая наука. Всемирную известность завоевали исследования крупнейшего ученого-академика Н. Д. Зелинского в области химии белка. Совместно с профессором Н. И. Гавриловым академику Н. Д. Зелинскому в результате многолетних экспериментальных исследований удалось установить строение микромолекулы белка. Эти ученые получили и синтетические модели таких молекул белка. Они сделали крупнейший шаг к разрешению одной из центральных проблем современного естествознания—установлению принципов структуры белка.

Представители геологической науки в годы новой сталинской пятилетки способствовали обнаружению ископаемых богатств нашей Родины. Сталинские премии присуждены профессору В. П. Батурину, члену-корреспонденту Академии наук В. П. Ренгартену, крупнейшему знатоку геологии Кавказа, неутомимому исследователю его богатейших природных ресурсов, члену-корреспонденту Академии наук Н. М. Страхову, давшему исчерпывающий историко-геологический анализ процессов осадкообразования — важнейшего научного обоснования для поисков и прогнозов рудных месторождений. Физико-химические исследования почв доктора геолого-минералогических наук В. А. Чернова по мастерству эксперимента, глубине и самостоятельности научного творчества занимают одно из ведущих мест в советской научной литературе и значительно опережают труды зарубежных ученых.

Значительные достижения имеют советские ученые в области биологии медицины и сельскохозяйственных наук.

Сталинской премии удостоены труды действительных членов Академии сельскохозяйственных наук имени Ленина—профессоров П. И. Лисицына и В. Якушкина.

Из работы доктора биологических наук С. П. Смелова «Биологические основы луговодства» практические работники сельского хозяйства получат важные указания по рациональному использованию лугов и пастбищ.

Советская медицина представлена именами таких выдающихся ученых, как А. Д. Тимофеевский, А. А. Лимберг и В. В. Чирковский. Трудно переоценить значение научных трудов наших клиницистов. Видное место в мировой медицинской литературе принадлежит исследованию профессора А. Д. Тимофеевского, в котором освещен вопрос о динамике развития опухолевых клеток и тканей и дано научное обоснование новых возможностей воздействия на них.

Сталинской премии первой степени удостоен труд Н. А. Вознесенского «Военная экономика СССР в период Отечественной войны».

Книга академика Вознесенского глубоко научно, ярко и убедительно раскрывает решающие источники силы советского строя, обеспечившей всемирно-историческую победу в Великой Отечественной войне. Этот труд является большим вкладом в развитие политической экономии социализма.

Прошедший год ознаменован появлением значительного числа новых ценных исследований по отечественной и всемирной истории. Наиболее выдающиеся из них отмечены Сталинскими премиями.

Сталинская премия первой степени присуждена виднейшему русскому историку — академику Б. Д. Грекову за труд «Крестьяне на Руси с древнейших времен до XVII века». Это монументальное исследование отвечает назревшей потребности в марксистских трудах, излагающих коренные проблемы истории русского государства.

Широко известны в СССР и за рубежом, особенно в странах новой демократии, работы академика Н. С. Державина—крупнейшего специалиста в области славяноведения и истории славян. Н. С. Державин воссоздает полную и подлинную картину образования русского государства, дает яркое представление об историческом развитии западного и южного славянства. Труды Н. С. Державина — патриотический вклад в дело укрепления связи между всеми славянскими народами.

Заслуженной известностью пользуется удостоенный Сталинской премии труд проф. В. В. Данилевского «Русская техника».

По разделу историко-филологических наук Сталинские премии присуждены также азербайджанским ученым тт. Г. Гусейнову, Ю. Мирбабаеву и А. Оруджеву, профессорам М. П. Вяткину и М. М. Смирину, члену-корреспонденту Академии наук СССР Е. Э. Бертельсу и директору института истории имени А. Бакиханова Академии наук Азербайджанской ССР А. Али-Заде.

* * *

Присуждение Сталинских премий воспринимается советской интеллигенцией и всем народом как свидетельство огромного внимания партии и правительства к судьбам советской науки, как забота о дальнейшем ее процветании. Нигде, ни в одной стране мира, нет и не может быть таких благоприятных условий для расцвета науки, как в нашей стране.

Деградирующая буржуазная наука находится в плену своекорыстных расчетов буржуазии, покорно служит целям агрессии, действует против интересов народа. Самоотверженный труд ученых-одиночек, пытающихся помочь делу мирного процветания народов, либо окружен равнодушным молчанием, либо сталкивается с враждебным противодействием. Буржуазная лженаука все более и более превращается в лакействующего оруженосца империализма. Ученые капиталистических стран давно уже растеряли последние остатки «независимости» и «об'ективности».

Центром мировой научной мысли является ныне наша Родина. Советские ученые, вооруженные передовой идеологией, стали знаменосцами научного прогресса и творчества. Будучи патриотами социалистической Родины, наши ученые укрепляют экономическую и военную мощь страны, борются против сил международной реакции, против раболепия и низкопоклонства перед растленной буржуазной культурой.

Радостно видеть, какие неограниченные перспективы открыты перед нашей наукой и ее творцами. Воодушевленные высокой правительственной наградой, согретые сталинской лаской советские ученые отдадут все силы своего ума и характера, знания и волю великой цели—построению коммунизма в нашей стране!



На курской обувной фабрике № 1 введен почасовой график работы конвейера по пошивке обуви. Цех начал выполнять дневную норму уже к 2-м часам дня. На снимке: стахановец Л. Думов устанавливает показатели работы к 2-м часам дня.
Фото А. Богданчикова.

По примеру томаровцев

КОЛХОЗЫ СТРОЯТ КИРПИЧНЫЕ ЗАВОДЫ

В ответ на призыв колхозников артели «Октябрь» Томаровского района, опубликованный в газете «Курская правда» в области широко развернулось строительство кирпичных заводов.

Колхозники сельхозартели им. Кагановича Прохоровского района закончили постройку кирпичного завода. Завод вступил в эксплоатацию. За первые 15 дней изготовлено 10.000 штук кирпича, который пойдет на строительство помещений для животноводческих ферм.

Накануне пуска кирпичные заводы в колхозах «Красный колос», имени Жданова в Мокояновском районе. Они будут выпускать по 200.000 кирпичей в сезон каждый.

Колхозники сельхозартели им. Ворошилова Волокоповского района строят кирпичный завод, который уже в этом году даст 100.000 кирпичей.

Начато строительство кирпичных заводов в колхозе «Общий труд» и торфоартели «Вольный труд» Б.-Полянского района.

—О—

Телефонизация колхозов

ЛЬГОВ. **(Наш корр.).** В этом году в районе проводится внутриколхозная телефонизация. Районный отдел связи получил 157 телефонных аппаратов и 16 коммутаторов. 14 коммутаторов уже установлены в колхозах. Перед началом весенне-полевых работ установлен коммутатор в колхозе «Борьба». Ежедневно в конце рабочего дня председатель колхоза получает по телефону сообщения о проделанной работе от звеньевых и бригадиров. Телефонизированы и износковские колхозы. В колхозе «Коммунар» установлено 9 телефонных аппаратов. Внутриколхозная телефонизация проведена в артелях «13 лет РККА», «Первое Мая», им. Ильича, им. Калинина, «20 лет Октября» и других.

—О—

ПЕРЕДВИЖНАЯ ВЫСТАВКА

СТАРЫЙ ОСКОЛ. **(Наш корр.).** Старооскольский краеведческий музей организовал передвижную сельскохозяйственную выставку. Ее материалы рассказывают о бурном росте колхозного строительства в годы послевоенной сталинской пятилетки. Широко освещен опыт передовиков района, получивших в 1947 году рекордные урожаи и удостоенных правительственных наград.

Выставка побывала в Ямском, Сорокинском, Нижне-Чуфичевском и других сельсоветах.

ПАРТИЙНАЯ ЖИЗНЬ

Поддерживать и развивать критику и самокритику

Во всех партийных организациях Курска прошли собрания, посвященные обсуждению постановления обкома ВКП(б) «О зажиме критики в парторганизации Щигровского механического завода». Эти собрания показали, что коммунисты правильно понимают значение большевистской критики и самокритики в жизни и работе парторганизации. Об этом говорит высокий идейный уровень собраний, большая активность их участников, смелая и принципиальная критика недочетов в работе парторганизаций, предприятий, учреждений и отдельных работников.

Подлинная заинтересованность коммуниста в ускорении нашего развития, в улучшении работы немыслима без большевистской критики и самокритики. Поэтому отношение к критике является показателем политической зрелости работника.

У нас есть отдельные работники, которые встречают критику в штыки. Малейшее замечание по своему адресу такие, с позволения сказать, руководители рассматривают, как покушение на их авторитет. Директор завода счетно-аналитических машин тов. Внуков настолько обюрократился, что возомнил себя хозяином завода в худшем понимании этого слова. На одном из совещаний коммунист, инженер Басов не согласился с мнением Внукова и высказал свою точку зрения. Тогда появился приказ № 19, который гласил: «За нетактичное поведение со мной в служебное время тов. Басову об'являю выговор. Директор завода «Счетмаш» Внуков».

Попасть на прием к Внукову не так просто не только рабочему, но и руководящим работникам заводоуправления. Коммуниста Дорохова Внуков просто выгнал из кабинета. Когда секретарь партбюро спросил Внукова о результатах его поездки в Министерство, тот ответил: «Я перед вами не отчитываюсь».

Возмутительный случай произошел в партийной организации учреждения, которым заведует т. Фукс. На одном из партийных собраний обсуждался вопрос о поведении коммуниста Полякова. Тов. Фукс предложил исключить его из ВКП(б). Одна коммунистка выступила с предложением наказать тов. Полякова, но оставить в партии. Этого было достаточно, чтобы тов. Фукс выжил эту коммунистку из аппарата. Фукс прямо заявил ей, что она не должна была выступать против предложения, внесенного ее начальником.

Партийные собрания показали, что у нас еще не вывелись такие руководители, которые во имя личного спокойствия готовы не только замазать ошибки и недостатки в работе, но и прикрикнуть на тех, кто о них открыто говорит. На партийном собрании паровозного депо коммунист Кузнецов приводил факты очковтирательства при составлении сведений для управления дороги о ремонте паровозов. Это не понравилось начальнику депо тов. Шведову (который, кстати, всегда болезненно реагирует на критику). Шведов обрушился на тов. Кузнецова, напомнив ему о недостатках в его работе. Неправильно, не по-партийному реагирует на критику и начальник 7-й дистанции связи тов. Казаков. Он долго помнит обиду и нет-нет, да и напомнит об этом тем, кто посмел его критиковать, чтобы другим повадно не было.

Товарищ Сталин на 15 с'езде партии подверг беспощадной критике любителей решать вопросы в семейном порядке, домашним образом:

«Иван Иванович, член руководящей верхушки такой-то организации, допустил, скажем, грубейшую ошибку и испортил дело. Но Иван Федорович его не хочет критиковать, выявлять его ошибки, исправлять его ошибки. Не хочет, так как не имеет желания «нажить себе врагов». Допустили ошибку, испортили дело;—эка важность! А кто из нас не ошибается?.. Запущенная ошибка есть порча нашего великого дела? Ничего! Авось как-нибудь выедем на кривой. Вот, товарищи, обычные рассуждения некоторых наших ответственных работников. ...Если мы ради спокойствия тех или иных товарищей откажемся от самокритики, —то разве не ясно, что ничего, кроме гибели нашего великого дела, не может из этого получиться?»

Для того, чтобы в партийной организации, предприятии, учреждении действительно развивалась большевистская критика и самокритика, надо, чтобы сами руководители поддерживали ее и развивали. Это их партийный долг. Но не все еще это понимают. У некоторых секретарей парторганизаций сложилось мнение, что только они имеют право на критику. Такого мнения придерживается, например, секретарь партбюро строительного техникума тов. Корнев. Он стремится к тому, чтобы о недостатках в техникуме никто не знал. На партсобраниях, по его мнению, о них не следует говорить, в райком и горком партии надо представлять доклады о том, что все идет хорошо. И не случайно в техникуме были допущены грубейшие извращения в идеологической работе, а коммунисты об этом молчали. Тов. Корнев расправился с коммунистом, выступившим на собрании с весьма робкой критикой, заявив ему: «Не вам критиковать, у вас у самого три года назад были ошибки».

На партийном собрании Курского отделения железной дороги говорилось о том, что одна сотрудница обратилась к секретарю партбюро тов. Гусеву с просьбой оградить ее от гонений начальника грузовой службы Извекова за то, что она отказалась составлять очковтирательские сведения. На это тов. Гусев ей ответил: «Сиди и молчи, не лезь на рожон, если не хочешь иметь неприятности».

Конечно, если сам секретарь партийной организации не подает пример смелой большевистской критики, не поддерживает в этом коммунистов, не желая «выносить сор из избы» и портить отношение с начальством, в такой организации недостатки будут только усугубляться.

Партийный руководитель, да и не только партийный, но любой другой, — директор предприятия, советский администратор— обязан быть организатором критики и самокритики, чутко прислушиваться к голосу масс, внимательно относиться к замечаниям и предложениям рядовых коммунистов и беспартийных товарищей, решительно исправлять вскрываемые ими недочеты.

Наша партия не только провозглашает необходимость самокритики в партийных организациях, но и обеспечивает каждому коммунисту широкую возможность активно участвовать в выявлении и исправлении недостатков. По Уставу ВКП(б) член партии имеет право участвовать в свободном и деловом обсуждении на партийных собраниях или в печати практических вопросов партийной политики, критиковать на партийных собраниях любого работника партии. Таким образом Устав ВКП(б) всячески способствует развитию самокритики в партийных организациях и ограждает права члена партии от попыток с чьей бы то ни было стороны ущемить самокритику.

Огромное значение для развития критики и самокритики приобретает регулярное проведение партийных собраний, пленумов партийных комитетов, собраний партийного актива и деловое обсуждение на них вопросов нашей работы. Обсуждение это должно проходить не ради формы, не для того, чтобы потом не упрекнули, что такой-то вопрос не обсудили, а для того, чтобы действительно двинуть дело вперед.

К сожалению, у нас нашлись такие первичные партийные организации, которые и постановление обкома ВКП(б) обсудили ради формы. Известно, что в работе областного комитета по делам физкультуры и спорта имеются крупные недостатки. Однако коммунисты этого учреждения на партийном собрании ни словом не обмолвились об этом, а ограничились лишь тем, что признали правильным и своевременным постановление обкома партии. Также формально подошли к этому важнейшему вопросу парторганизации областного управления связи, дорожно-мостового треста и некоторые другие.

Высокий уровень большинства собраний, смелая критика и самокритика, развернувшаяся на них, свидетельствуют о глубоком понимании нашими коммунистами задач, которые ставит перед нами партия. Коммунисты знают, что нельзя ускорить наше развитие без критики и самокритики, посредством которых советские люди вскрывают наши возможности и резервы, что нельзя решать задачи коммунистического воспитания народа без большевистской критики недостатков в идеологической работе.

Партийные организации обязаны сейчас принять действенные меры для устранения вскрытых недостатков. Они должны добиваться практического осуществления предложений коммунистов, полностью использовать критику и самокритику, как основной метод дальнейшего под'ема работы наших парторганизаций, как важнейшее средство большевистского воспитания кадров.

Р. ХАЗАН,
зав. оргинструкторским отделом Курского горкома ВКП(б).

Областное совещание инструкторов райкомов ВКП(б)

28—29 мая проходило областное совещание инструкторов оргинструкторских отделов райкомов партии.

Секретарь обкома ВКП(б) тов. Голубев, открывая совещание, указал, что цель его—обмен опытом работы инструкторов райкомов, который послужит дальнейшему под'ему и улучшению партийно-организационной работы. Заместитель заведующего оргинструкторским отделом обкома ВКП(б) тов. Солодовников сделал доклад о практике работы инструкторов райкомов.

В прениях по докладу выступили тт. Серых (Короча), Болотов (Пристенное), Холод (Грайворон), Еганов (Дмитриев), Матвеев (Касторное), Кубышкин (Фатеж) и др. Выступавшие отмечали улучшение работы оргинструкторских отделов райкомов после прошедших районных и V областной партконференций. Тов. Болотов, инструктор орготдела Пристенского райкома партии, заявил, что после V областной партконференции он был освобожден от несвойственных ему, как инструктору, функций и сразу получил возможность больше работать в первичных парторганизациях.

О значительном улучшении работы инструкторов говорили также тт. Холод и Кубышкин. Они подчеркнули, что инструкторы должны иметь возможность работать планово, глубоко изучать каждую парторганизацию. Участники совещания требовали, чтобы секретари райкомов оперативно руководили их работой, регулярно проводили с ними совещания, повседневно заботились о повышении деловой квалификации и политического уровня инструкторов.

Были высказаны пожелания организовать обмен опытом работы инструкторов и первичных парторганизаций и освещение его на страницах областной и районных газет.

Затем выступил секретарь обкома тов. Голубев, который подвел итоги работы совещания, наметил практические меры по дальнейшему улучшению партийно-организационной работы.

Р. ТРАВИНА,
инструктор обкома ВКП(б).

Семинар секретарей райкомов партии по кадрам

На-днях закончился 9-дневный семинар секретарей райкомов партии по кадрам. Участники семинара прослушали цикл лекций по теоретическим и практическим вопросам, обменялись опытом работы.

Тов. Степаненко прочитал лекцию «100-летие Манифеста коммунистической партии», после которой состоялось семинарское занятие. Лекция тов. Брагинцева была посвящена теме «Успехи демократических сил Китая в борьбе против реакции». Были также прочитаны лекции «Послевоенная экономика и политическое положение капиталистических стран», «Экономическое и политическое укрепление стран новой демократии». «Большевистская критика и самокритика — закономерность развития советского общества». С докладом о задачах партийных организаций в руководстве социалистическим соревнованием выступил секретарь обкома партии тов. Голубев.

Секретари райкомов тт. Ванин, Седов, Трифонов и другие обменялись опытом подбора, расстановки и воспитания руководящих партийных, советских и хозяйственных кадров.

Заключительную беседу с участниками семинара провел секретарь обкома партии тов. Павлов.

КОММУНИСТЫ ИЗУЧАЮТ АГРОТЕХНИКУ

В Уразово еженедельно проводятся занятия кружка по повышению агротехнических знаний партийных и советских работников. Этот кружок создан по инициативе райкома партии.

Недавно на очередном занятии кружка директор Уразовской МТС тов. Пальчун сделал доклад об учении Вильямса о травопольной системе и о землепользовании в колхозах района.

Агроном сортоучастка тов. Осинин рассказал об агротехнике полевых культур, старший механик МТС тов. Шейкин—о сельскохозяйственных машинах.

Е. КЕЛЬИНА,
зав. парткабинетом Уразовского района ВКП(б).

15-летие тракторного гиганта

15 лет назад, 1 июня 1933 года, с конвейера Челябинского тракторного завода имени Сталина сошли первые машины. В этот день командарм тяжелой индустрии С. Орджоникидзе издал приказ о зачислении нового не имеющего себе равных, гиганта в число действующих предприятий.

Советский народ гордится этим хорошо организованным и вооруженным первоклассной техникой заводом. Построенный в самом начале второй пятилетки, тракторный завод обогнал ее уже на третьем году своей жизни. В 1935 году ЧТЗ дал стране тракторов больше задания, предусмотренного на последний год пятилетки.

Во время войны коллектив челябинских тракторостроителей, ряды которого пополнили ленинградцы, кировцы, харьковчане, перестроил производство на военный лад и бесперебойно во все возрастающих количествах снабжал нашу героическую Советскую Армию современной боевой техникой. Благодаря неустанным заботам товарища Сталина завод стал самым крупным машиностроительным предприятием страны. Продукция, которую он давал в последние годы войны, по об'ему в 4,5 раза превосходила продукцию, которую выпускал до войны Кировский завод в Ленинграде. За годы войны завод был дважды удостоен высокой правительственной награды — ордена Красной Звезды и ордена Кутузова первой степени.

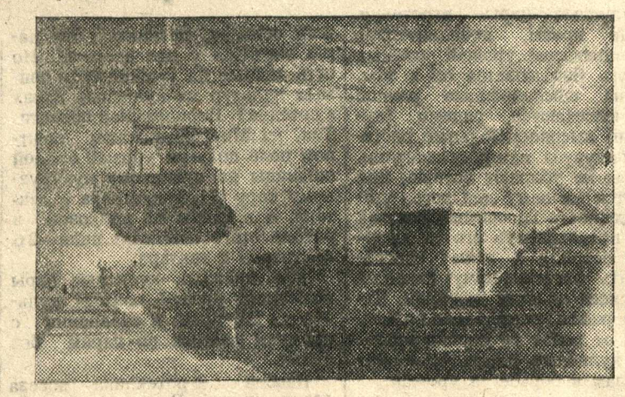

На снимке: погрузка готовых тракторов «С-80» на железнодорожные платформы.
Фото В. Георгиева.

Послевоенная сталинская пятилетка поставила перед заводом ответственную задачу—в короткий срок перестроить производство на мирный лад, освоить выпуск мощных тракторов «Сталинец—80», достигнуть и превзойти довоенный уровень выпуска тракторов. В письме товарищу Сталину тракторостроители обязались решить эту задачу к 30-й годовщине Великого Октября. Наращивая темпы, они еще в октябре прошлого года превысили довоенный уровень производства тракторов. Теперь с конвейера сходят более мощные и совершенные машины «Сталинец—80».

В нынешнем году выпуск тракторов непрерывно растет. В марте их выпущено больше, чем за три первых месяца прошлого года. В апреле выпуск тракторов еще более возрос. В подарок к 1 Мая изготовлен юбилейный трактор, порядковый номер которого весьма велик.

15-летний юбилей завода свыше тысячи передовиков производства встретили досрочным выполнением заданий третьего решающего года пятилетки. 800 молодежных бригад боролись за первенство в соревновании за достойную встречу юбилея родного завода.

Набирая новые мощности, повышая темпы работы, челябинские тракторостроители продолжают двигать технику вперед: конструкторами создан новый, более совершенный трактор «Сталинец—64». Вскоре он появится на социалистических полях.

Свой 15-летний юбилей коллектив Челябинского тракторного завода встречает большими достижениями. Тракторостроители сделают все, чтобы в текущем году удвоить выпуск тракторов.

Честно выполнять договоры МТС с колхозами

(Обзор писем в редакцию)

Договоры, заключаемые между МТС и колхозами, имеют силу закона. Государство требует, чтобы МТС и колхозы выполняли полевые работы в лучшие агротехнические сроки, чтобы они общими усилиями добивались высокого урожая.

У нас немало примеров образцового выполнения договоров со стороны МТС.

— Мы проверили,—пишет директор Томаровской МТС тов. Булаченко,—как отряды и колхозы укладываются в сроки полевых работ, указанные в договорах. Примером может служить отряд Ф. И. Лежнева. Он обслуживает колхозы «Большевик» и «Луч свободы». Оба они отсеялись к 1 мая. По всем видам работ сроки выдержаны как отрядом, так и колхозом. Отряд досрочно вспахал и пары.

Точно выполняют договоры тракторные отряды таких МТС, как Уразовская, Стригуновская, Валуйская, Глушковская и других станций.

Но нельзя закрывать глаза на многочисленные нарушения договоров во многих МТС области, о чем пишут в редакцию председатели колхозов, сельские корреспонденты.

Группа колхозников артели «Путь Ленина» Мантуровского района (тт. Овсянников, Тарасов и другие) сообщают о том, что директор Мантуровской МТС т. Локтионов ни во что ставит договор с колхозом. В прошлом году МТС не выполнила своих обязательств.

— В нынешнем году,—пишут колхозники, — заключили новый договор, тов. Локтионов согласился с ним, заверил, что прошлогодние ошибки исправит. Но что получилось на деле? Сроки уходят, а тракторы, которые должны работать у нас, были направлены в соседний колхоз, у которого зябь была вспахана полностью. Не выполняет МТС и сроков пахоты пара.

О наплевательском отношении к договору со стороны директора Суджанской МТС тов. Кириченко сообщает председатель артели «Победа» тов. Петренко. Тракторный отряд тов. Нестеренко, обслуживающий колхоз, работал хорошо. Ни с того, ни с сего директор распорядился перебросить тракторный плуг в другой колхоз. Трактор ХТЗ из-за этого простоял больше недели, а в то же время на усадьбе соседнего колхоза «6-й с'езд Советов» валяются два неотремонтированных плуга.

Директор МТС, конечно, имеет право переставлять тракторы, если в этом есть необходимость. Но частая переброска машин свидетельствует о неорганизованности и приносит только вред. Вот что пишет председатель Проворотского сельсовета Прохоровского района тов. Жданов:

— Тракторной бригаде в проворотском колхозе оставалось досеять 5 гектаров. Директор МТС тов. Осипов распорядился перебросить сеялку в александровский колхоз за 7 километров. В дороге трактор сломался и простоял 5 дней на ремонте. А ведь за это время можно было вспахать у нас 40 гектаров пара.

Договор с колхозом требует от руководителей МТС самой тщательной подготовки машин, правильной расстановки их, работы по графику. Директор МТС должен ежедневно интересоваться, как выполняют отряды договоры. Но не об этом печется директор Прилепской МТС Хомутовского района тов. Артемьев. Он озабочен лишь тем, чтобы отправить тракторы в колхозы, а дальнейшее его не интересует.

— И вот,—пишет тов. Коренев,—в колхозы Ветского сельсовета прибыл трактор ХТЗ. В первой же борозде он остановился. Трактор НАТИ притащили сюда на буксире. И он простаивает.

В каком состоянии машины, посланные в колхозы, не интересует и директора Сажновской МТС тов. Дмитренко. Зав. Крюковской избой-читальней тов. Зайцев пишет, что присланный в колхоз им. Литвякова трактор был использован на... буксировке автомашины и приведен в негодность. Его ремонтировали месяц. Никто не понес ответственности за варварское отношение к машине, за невыполнение договора МТС с колхозом.

В нынешнем году установлен новый порядок заключения договоров. Сроки определяются по дополнительному соглашению МТС и колхозов с начала полевых работ. Но многие руководители МТС не считаются с таким порядком, установленным правительством. Они уклоняются от заключения дополнительных соглашений.

Председатель колхоза «Путь к сплошной коллективизации» Пристенского района тов. Бобовников сообщает о таком факте: директор Владимировской МТС тов. Марков уверял, что сроки работ будут определены, когда начнется сев. Но прошел сев, пора бы заканчивать и под'ем пара, но соглашение о сроках МТС заключать не хочет.

Разумеется, что не одни МТС, но и многие колхозы нарушают договоры. Еще немало случаев плохого обслуживания тракторных отрядов колхозами. В частности, многие артели не выполняют своих обязательств о постройке для трактористов тракторных будок.

Бригадир отряда Псельской МТС тов. Бардаков сообщает, что в отряде нет полевой будки и трактористы ежедневно теряют много времени, уходя в село на ночлег. — Когда же председатели колхозов тт. Шинкаренко и Кошманов выполнят свое обещание—построить для нас хорошую будку?—спрашивает тов. Бардаков.

Все эти нарушения—результат отсутствия настоящего контроля за выполнением договоров. Ни та, ни другая сторона не требуют возмещения убытков, нанесенных в результате простоя машин и нарушения сроков полевых работ. Это подрывает авторитет договора, снижает ответственность за его выполнение.

Нужен самый строгий контроль за соблюдением договоров МТС с колхозами!

Месячник дорожного строительства

Наша область располагает значительной сетью автогужевых дорог. Но почти все дороги и мосты находятся в очень плохом состоянии.

Ускорение и улучшение дорожного строительства является задачей большого государственного значения.

К сожалению, ведется оно плохо и ни в коей мере не обеспечивает растущих потребностей. Кроме того, многие дороги плохо эксплоатируются. Ремонтно-линейная служба даже на главнейших путях не справляется со своими задачами.

Это об'ясняется невниманием партийных и советских организаций к дорожному строительству. Обычно о дорогах вспоминают только в период бездорожья, когда невозможно выбраться из района. Годовой план дорожных работ за 4 месяца выполнен на 19,5 проц., а по Беленихинскому, Верхне-Любажскому, Ленинскому (сельскому), Микояновскому, Октябрьскому, Тимскому, Советскому и Воловскому районам задание выполнено лишь на 2—8 проц. Быстро забыли председатели райисполкомов и сельсоветов печальный опыт прошлой осени и весны, когда сотни машин простаивали из-за бездорожья, и на полях погибло большое количество свеклы.

Правительство уделяет большое внимание дорожному строительству. Только в этом году совет Министров РСФСР принял два решения о восстановлении и развитии дорог республиканского и местного значения. Областям оказывается значительная помощь механизмами и материалами, создается много машинно-дорожных станций, оснащенных многочисленными механизмами. Машинно-дорожная станция выделяется и Курской области. Уже в 1949 году она должна построить 150 километров дорог, в том числе 50 километров с каменным покрытием. На строительстве магистралей используется весь автотранспорт МТС, совхозов, промышленных и торговых предприятий.

Сейчас проводится областной месячник дорожного строительства. Во время месячника необходимо образцово подготовить все дороги к массовым перевозкам сельскохозяйственных продуктов. Речь идет не только о ремонте. Построить в каждом районе 5—8 километров новых дорог, выполнить годовой план—вот под какими лозунгами должен проходить месячник. С этими задачами можно будет успешно справиться, если привлечь к ним внимание всей общественности.

На строительстве дорог надо широко использовать тягло колхозов. В каждой артели должна быть выделена постоянная дорожная бригада, ее надо обеспечить инструментами.

В прошлые годы строительство и ремонт магистралей велись одновременно на небольших отрезках, что не давало возможности улучшить качество дорог. Нельзя допускать этого в дальнейшем. Надо строить дороги целыми участками и перегонами, ежегодно обновлять часть пути, чтобы в ближайшие два—три года значительно улучшить все магистрали. Ни в коем случае не следует распылять средства и материалы. Сейчас же после постройки дорог надо организовать линейно-монтерскую службу.

За состояние пути, прежде всего, несут ответственность дорожные отделы, и их ни в коем случае не следует подменять. Пока областной и большинство районных дорожных отделов работают плохо, мало проявляют инициативы. Необходимо укрепить отделы работоспособными людьми. Исполкомы районных и сельских советов должны установить повседневный контроль за ходом дорожных работ.

Г. УХМЫЛОВ,
зам. председателя исполкома облсовета депутатов трудящихся.

СОРЕВНОВАНИЕ КОЛЛЕКТИВОВ НОВОСТРОЕК

СТРОИТЕЛИ РЕЗИНОВОГО ЗАВОДА!

Ежедневно перевыполняйте задания. В сентябре завод должен войти в строй



С каждым днем усиливают темпы монтажники резинового завода. На снимке слева — бригадир монтажников М. Гуторов и слесарь Ненахов заканчивают сборку каландра; справа — бригадир И. Шелехов и плотник И. Шоренков проверяют качество опалубки фундамента перед заливкой ее бетоном. Фото А. Говорова.

*

Рышковцы и суджанцы! Усильте доставку кирпича стройке

В беседе с корреспондентом «Курской правды» исполняющий обязанности начальника стройуправления А. Е. Захаров рассказал:

— В последние две декады мая нам удалось значительно ускорить все работы на стройке. Буквально с каждым днем меняется вид цехов главного корпуса.

Теперь у нас почти нет рабочих, не выполняющих норм, производительность труда повысилась не меньше, чем на 10—15 процентов. Электросварщики коммунист Иорданов, Принев, Плюхин и кузнец Клименко в ближайшее время закончат выполнение пятилетних заданий. Маляры Кретина и Осадчих, токарь Павлов, слесарь Михейкин и многие другие выполнили по четыре годовых нормы.

Ускорению работ способствовала та помощь, которую мы получаем по решению Совета Министров СССР. Уже завезено на площадку 1200 тонн цемента, 200 тонн рельс, 2500 шпал. Сегодня получен наряд на 1250 кубометров пиломатериалов.

Основная наша задача—быстрее достроить главный корпус. Сейчас мы форсируем монтаж оборудования. Особенно отличается бригада Гуторова. Почти все агрегаты уже поставлены на фундаменты.

Некоторые пункты своего обязательства мы уже выполнили. Опробывается оборудование клеевого цеха, начал работать шлакобетонный завод. В эти дни каменщик Шепелев заканчивает кладку стен здания кислородной станции. На многих участках мы перешли на работу в две смены.

«Курская правда» справедливо указывала недавно, что на стройке плохо было организовано соревнование, не все рабочие взяли индивидуальные обязательства, не было гласности. Эти недостатки мы сейчас устраняем. 43 бригады борются за первенство. На участках установлены доски показателей.

Первым в соревновании идет участок строителей ТЭЦ, выполнивший майскую программу на 110 процентов. Закончены работы по сооружению подземной части угольной эстакады. Монтажники установили каркасы и барабаны котлов. Коллектив участка, возглавляемый коммунистом Д. Лотаревым, приступил к укладке железнодорожных путей. Выделяются своей самоотверженной работой бригада арматурщиков Бокадорова и бригада плотников Шелехова.

Досрочно закончил майскую программу участок сантехнических работ и цех металлоконструкций. Однако, в выполнении некоторых заданий мы все еще отстаем от графика. Во многом повинны здесь коллективы Суджанского и Рышковского кирпичных заводов. Из Суджи, например, мы не получили пока ни одного кирпича. Только два дня назад начали получать кирпич с Рышковского завода, и то в ограниченном количестве.

Мы снова обращаемся к коллективам этих предприятий: не подводите нас, дайте достаточное количество кирпича.

ДОСРОЧНО!

Мне хотелось бы назвать одну цифру—20 тысяч погонных метров трубопроводов должны уложить рабочие нашего участка, чтобы в сентябре завод мог начать производство транспортерной ленты. Об'ем работ очень большой. Поэтому мы с самого же начала отделили монтажные работы от заготовительных. На участке создана мастерская, которая обеспечивает монтажников всевозможными видами креплений, подготавливает целые узлы оборудования и т. д.

Такая организация труда себя вполне оправдала. В апреле, например, в главном корпусе надо было установить 15 калориферов. Все калориферы опробовали в мастерской, сделали металлические подставки под них, оснастили необходимой арматурой и только после этого передали монтажникам. По норме на монтаж калориферов полагалось шесть дней, но мы сделали это за два дня.

Всем бригадам дали конкретные задания, обеспечили доставку заготовленных узлов и элементов из мастерской. После окончания смены вместе с бригадирами мы подводим итоги дня, намечаем план на следующий день.

Бригада слесарей-водопроводчиков Н. Павлова должна была смонтировать и сдать систему отопления № 1 главного корпуса, уложить технологический трубопровод протяженностью 350 метров. Тов. Павлов установил задание каждому члену бригады, и в результате бригада выполнила норму на 234 процента.

Ряд работ мы выполнили намного раньше, чем это было предусмотрено графиком. Так, в главном корпусе внутренний противопожарный водопровод закончили на 2 месяца раньше срока, наружные самотечные водопроводы и воздуховоды — на месяц раньше и т. д. Все работы были приняты с оценкой «отлично». Участок выполнил задание на 140 процентов.

Сейчас бригады участка продолжают соревнование за досрочное окончание сантехнических работ первой очереди. Мы обязались окончить в мае монтаж и сдать на испытание системы отопления и вводы водопровода главного корпуса, трубопроводы для сажи и масел и т. д. С этим заданием мы, несомненно, справимся. Большинство бригад выполняет по 1,5—2 нормы.

Инженер З. ПАЛАТНИКОВ,
начальник участка санитарно-технических работ.

Растет производительность

Бригада у меня большая — 9 человек. Одни работают на подготовке опалубки для бетонирования резервуаров, другие готовят опалубку для фундаментов под оборудование. Все мои плотники—молодежь, я же их за год и подготовил на 3 и 4 разряды. Сейчас неплохо работают. Только что вот кончили опалубку одного из фундаментов. Работа эта сложная и кропотливая.

До сентября надо нам четыре резервуара сделать и 30 фундаментов. Мы посоветовались и решили резервуары закончить к 15 августа, а фундаменты—к 1 июля. Думаю, что справимся.

Плохо у нас еще с организацией труда, много времени уходит на поиски материалов. Очень часто приходится самим готовить котлованы, расчищать их. Я както подсчитал, что если бы эти недостатки устранить, две с половиной нормы можно бы дать. Тогда бы мы справились со своим заданием на 20—25 дней раньше и могли бы помочь другим участкам.

И. ШЕЛЕХОВ,
бригадир плотников.

С поправкой на неполадки

Моя бригада монтирует 4 каландра и 6 вальцев. И, знаете, обида берет на нашего заказчика — на дирекцию завода. Уже давно мы могли сдать несколько агрегатов, но пока не готов ни один — не поставляет заказчик своевременно детали для сборки. Каландр № 3 с марта так стоит. А ведь нехватает мелочи —клиньев и рычагов. Это же только на два дня работы механическому цеху.

Помню как-то прибежали к нам, шум подняли—срочно монтируйте трехвальный каландр. Горячо взялись мы за дело, да быстро остыли: повторилась прежняя история—нет некоторых частей. Вот и монтируем все десять агрегатов — по столовой ложке в час. Я говорю об этих недостатках, чтобы показать наши возможности. Даже при таких перебоях, какие были в апреле, когда мы простояли в общей сложности почти десять дней, бригада все же выполнила месячное задание на 165 процентов.

Скажу немного о порядках на нашей стройке. Где это видано, чтобы монтажники не имели своего горна, своей небольшой мастерской?

Вот и приходится сейчас заказывать каждую мелочь в мастерской, да ждать неделю, пока сделают. Выходит, что экономят на горне грош, а теряют рубли.

Недавно из своей бригады мы высвободили двух человек, без них справимся. Взяла бригада обязательство—к сентябрю сдать все 10 агрегатов, провести монтаж высококачественно. Если правду сказать, мы взяли это обязательство с поправкой на наши неполадки: не будь их, все агрегаты подготовили бы намного раньше.

М. ГУТОРОВ
бригадир монтажников.

Письма в редакцию

НАДО ПОСТРОИТЬ МОСТЫ

В редакцию поступили письма от огородников Курска с жалобами на неудобства переправы через реку Тускарь.

М. Воейкова пишет, что она меньше устает от работы по уходу за посевами, чем от ходьбы. Стоявший в течение нескольких лет мост у Боевой дачи теперь снят и, чтобы попасть на огород, расположенный по ту сторону реки, приходится обходить за 3—4 километра через Кировский мост. Удобная переправа в этом месте нужна не только огородникам, но и всем горожанам, так как она намного сокращает путь к вокзалу.

Огородница тов. Межевская рассказывает, что мост, перекинутый через Тускарь, левее ЦЭС, настолько ветхий и узкий, что по нему мало кто решается ходить.

Эти претензии заслуживают серьезного внимания горсовета.

ОЗЕЛЕНИМ ГОРОД

Льговский горсовет привлек к участию в озеленении города учителей и школьников. Учащиеся средней школы и школы-семилетки посадили много деревьев на Советской, Комсомольской и других улицах. Всего было посажено за два дня около тысячи деревьев.

Д. ОМЕЛИН,
учитель Льговской семилетней школы.

РАСХИЩАЮТ ГОСУДАРСТВЕННОЕ ИМУЩЕСТВО

На станции Свобода систематически обворовывают транзитные поезда с углем. С каждого проходящего эшелона сбрасываются тонны угля.

Все это происходит на виду у руководителей станции, но они почему-то никаких мер не принимают. Сторожа плохо охраняют государственное добро.

М. САВИЛОВ,
рабочий Свободенского электромеханического завода.

□ □ □

По следам выступлений „Курской правды"

«ВОПРЕКИ ИНТЕРЕСАМ ГОСУДАРСТВА»

В опубликованном 14 мая письме в редакцию «Вопреки интересам государства» сообщалось, что на станции Льгов вагонники снимают детали с проходящих составов и ставят на другие поезда.

Начальник Льговского отделения тов. Быстрыгин сообщил нам, что факты полностью подтвердились. Приказом по отделению дороги на инструктора буксо-смазочного хозяйства Чулкова наложено административное взыскание. Мастеру пункта технического осмотра вагонов Адамову об'явлен строгий выговор. Начальник вагонного участка Бакаев и его заместитель Цыбанов предупреждены.

«ДИРЕКТИВНОЕ ТВОРЧЕСТВО»

Бюро Микояновского райкома ВКП(б) обсудило корреспонденцию «Директивное творчество» (см. «Курскую правду» № 75) и признало критику правильной.

Приняты меры к устранению отмеченных недостатков. Первичным партийным организациям оказана помощь в проведении массово-политической работы. Пересмотрен состав агитаторов, создан семинар руководителей агитколлективов.

Музей в Велико-Михайловке

На одной из широких улиц Велико-Михайловки стоит небольшой одноэтажный домик с зелеными ставнями. Здесь—мемориальный музей им. Сталина.

Вот у калитки остановилась живописная группа. Здесь рабочие и служащие из Корочи, пионеры из Нового Оскола, колхозники из села Анновки. Они читают надпись на мемориальной доске, прибитой у окна: «В этом доме 6 декабря 1919 года на об'единенном заседании РВС Южного фронта и Первой Конной Армии выступал товарищ И. В. Сталин с планом окончательного разгрома Деникина».

Пройдемте с экскурсантами по залам музея. Первый зал посвящается теме Великой Октябрьской социалистической революции, открывшей новую эру в истории человечества. Здесь выставлены интересные экспозиции, фотографии и картины, характеризующие события тех дней.

Внимание посетителей привлекает известная репродукция с картины художника Соколова-Скаля: «Штурм Зимнего дворца».

В этом же зале экспонированы копии первых декретов советской власти о земле и мире, воззвания В. И. Ленина «К гражданам России» и других исторических документов. Входим в следующий зал. Экскурсовод говорит о гражданской войне, о том, что молодая Советская республика оказалась в кольце белогвардейских банд и империалистической Антанты. Незабываемые события встают в памяти.

... Весной 1919 года полчища колчаковцев дошли почти до Волги. Партия бросила на борьбу с Колчаком лучшие силы. Под напором наших частей армия Колчака вынуждена была отступить. На стендах много интересных фотографий, иллюстрирующих этот период жизни Советской республики.

Репродукция с картины художника Герштейна показывает товарища Сталина, выступающего на VIII с'езде партии с речью о создании регулярной армии.

Интересен рисунок художника Кощеева «Товарищи Сталин и Дзержинский в штабном вагоне под Пермью».

Во втором зале интересная экспозиция рассказывает о разгроме Юденича. Посетители видят товарища Сталина на Петроградском фронте, разгром мятежников в петроградских фортах, решающие бои на станции Александровская—на подступах к Петрограду.

В половине октября белые овладели Украиной, взяли Орел и подходили к Туле. В. И. Ленин бросил клич «Все на борьбу с Деникиным». Вдохновляемые большевиками, рабочие и крестьяне шли в бой с врагом. На фотографиях, вывешенных в залах музея, люди видят, что в этой борьбе принимали активное участие и наши земляки-куряне. На одной фотографии показано, как части курской бригады отправляются на Южный фронт. На другой—отряд красноармейцев Курска в строю.

В третьем зале музея—экспозиции, посвященные разгрому деникинских банд и освобождению от них нашей области. Для организации разгрома Деникина Центральный Комитет партии направил на Южный фронт товарища Сталина и его боевых соратников товарищей Ворошилова, Буденного, Орджоникидзе. Троцкий был отстранен от руководства операциями на Южном фронте.

Еще до приезда товарища Сталина командование Южного фронта совместно с Троцким разработало план разгрома Деникина. Товарищ Сталин подверг резкой критике этот план как негодный и предложил свой план, по которому главный удар по деникинским войскам должен быть нанесен через Харьков—Донбасс—Ростов. Центральный Комитет принял план товарища Сталина. К этому времени и относится приезд товарища Сталина в Велико-Михайловку.

В селе до сих пор живут участники замечательных событий тех дней. Колхозница Татьяна Демьяновна Бельченко, которая убирала квартиру штаба 1-й Конной Армии, Петр Прокопьевич Ситась, бывший партизан и боец 4-й кавалерийской дивизии, Федор Яковлевич Щербак, буденновец, Семен Яковлевич Швец-Роговой и другие жители села с большой теплотой рассказывают о встрече с товарищем Сталиным.

...Это было 6 декабря 1919 года. По укатанной снежной дороге в В.-Михайловку, в'ехала группа всадников.

— В крестьянской избе, где жил я... состоялось об'единенное заседание Реввоенсоветов Южного фронта и 1-й Конной Армии. Сидели кто на чем: кто на табурете, кто на сундуке, кто на скамейке, а товарищ Сталин ходил по комнате с трубкой, встречаясь с Ворошиловым, который тоже ходил взад и вперед. Потом все собрались к столу, где была разостлана карта,—вспоминает т. Буденный.

На основе указаний товарища Сталина были приняты решения по важным организационным вопросам, связанным с вооружением и снабжением армии, с организацией политотделов, эвакуацией раненых и т. д.

Это историческое заседание удачно изобразила в своей картине, написанной для музея, московская художница Батуева. Мы видим товарища Сталина, рассматривающего у стола карту наступления на Южном фронте и разгрома Деникина. Рядом—тт. Буденный, Ворошилов.

На другой день в Велико-Михайловке состоялся парад войск 1-й Конной, который принимал товарищ Сталин. От имени Советского правительства по предложению рабочих Петрограда и Москвы товарищ Сталин преподнес Буденному золотое оружие. Великомихайловцы рассказывают, как по центральной площади села проезжали конники с блестящими саблями, как приветствовал их товарищ Сталин. С. М. Буденный горячо благодарил правительство. Парад войск запечатлен на картине лауреата Сталинской премии заслуженного деятеля искусств М. И. Авилова, написанной для Велико-Михайловского музея.

После митинга многие великомихайловцы добровольцами вступили в 1-ю Конную Армию. Товарищ Сталин пробыл в Велико-Михайловке несколько дней, выезжал в части, наблюдал за ходом операций, исправлял ошибки, подбирал командиров и политработников.

Осуществление сталинского плана привело к полному разгрому деникинских войск. По инициативе товарища Сталина в эти дни была создана Конная Армия.

Знакомясь с многочисленными материалами и документами, рассматривая пожелтевшие от времени фотографии, портреты, рисунки и репродукции с картин, посетители музея осмысливают героическую борьбу нашей партии и народа и руководящую роль в ней товарища Сталина.

М. ТУНГУСКОВА.

ТЕЛЕГРАММЫ ИЗ-ЗА ГРАНИЦЫ

✪ СОВЕТ БЕЗОПАСНОСТИ ПРИНЯЛ РЕЗОЛЮЦИЮ О ПРЕКРАЩЕНИИ ВОЕННЫХ ДЕЙСТВИЙ В ПАЛЕСТИНЕ. ✪ ВЫБОРЫ В ЧЕХОСЛОВАКИИ ПРОШЛИ ПОД ЗНАКОМ УКРЕПЛЕНИЯ НАРОДНОГО ЕДИНСТВА. ✪ ВРЕМЕННОЕ ПРАВИТЕЛЬСТВО ГОСУДАРСТВА ИЗРАИЛЬ РЕШИЛО СОЗДАТЬ ЕВРЕЙСКУЮ НАЦИОНАЛЬНУЮ АРМИЮ. ✪ «ДЕЙЛИ УОРКЕР» РАСЦЕНИВАЕТ РЕЗУЛЬТАТЫ ВЫБОРОВ В ЮЖНО-АФРИКАНСКОМ СОЮЗЕ КАК ПОБЕДУ ФАШИЗМА.

* * *

В Совете Безопасности

НЬЮ-ЙОРК, 30 мая. (ТАСС). Совет Безопасности на вечернем заседании 27 мая обсуждал положение, создавшееся в результате отклонения арабскими государствами 26 мая обращения Совета от 22 мая с призывом прекратить военные действия в Палестине, на которое государство Израиль ответило согласием.

Громыко представил следующий проект резолюции: «Принимая во внимание, что резолюция Совета Безопасности ООН от 22 мая о прекращении военных операций в Палестине еще не выполнена, принимая во внимание, что интенсивность военных операций в Палестине продолжает усиливаться и что количество жертв растет, и принимая во внимание, что в результате этих событий положение в Палестине представляет угрозу миру и безопасности в соответствии со статьей 39 Устава организации Об'единенных наций, Совет Безопасности приказывает правительствам государств, замешанных в нынешнем конфликте в Палестине, обеспечить прекращение военных операций в течение 36 часов после принятия этой резолюции Советом Безопасности»..

НЬЮ-ЙОРК, 30 мая. (ТАСС). На утреннем заседании Совета Безопасности 28 мая представитель государства Израиль Эбан резко критиковал предложение Соединенного Королевства о перемирии в Палестине сроком на 4 недели на определенных условиях. Представитель Украины Тарасенко сделал аналогичное заявление.

Представитель Соединенных Штатов Остин заявил о своей поддержке предложения Советского Союза, что вызвало громкие аплодисменты присутствующих.

НЬЮ-ЙОРК, 31 мая. (ТАСС). 29 мая на утреннем заседании Совета Безопасности выступил советский представитель А. А. Громыко, который осудил английскую резолюцию, как новое проявление лицемерной британской политики в отношении Палестины.

Представитель Англии Кадоган настойчиво добивался, чтобы Совет отказался от поддержки советской резолюции.

Пять государств — Советский Союз, Украина, Соединенные Штаты, Франция и Колумбия—голосовали за большую часть пунктов советской резолюции. Остальные шесть членов Совета—Соединенное Королевство, Канада, Китай, Бельгия, Сирия и Аргентина—воздержались. Однако голосование по поправке к предложению СССР, внесенной вчера Громыко, ясно показало различие между принципиальной позицией Советского Союза и Украины и позицией остальных девяти членов.

В первоначальном советском проекте отмечался лишь факт невыполнения резолюции Совета от 22 мая, призывающей к прекращению военных действий. В новой советской поправке указывалось, что от выполнения резолюции отказались арабские государства. За эту поправку голосовали только Советский Союз и Украина. Соединенные Штаты вместе с 8 другими членами Совета воздержались, вопреки тому, что всего лишь 28 мая представитель США Остин критиковал арабские государства за вторжение в Палестину.

Последующие прения и голосование по предложению Англии еще с большей очевидностью выявили подлинный характер позиции США. На предыдущем заседании Остин не комментировал английскую резолюцию, вчера же он лично «провел» английское предложение через серию поправок, переговоры о которых происходили в основном между делегациями США и Франции. Эти маневры, несомненно, были направлены на то, чтобы придать английской резолюции видимость «беспристрастности» уже после того, как во время прений была разоблачена явная тенденция резолюции в пользу арабских государств.

Однако большинство поправок не изменило существа английского предложения. Позиция англо-американского блока раскрылась наиболее полно, когда представитель Колумбии Лопес внес поправку, предлагая вычеркнуть пункт об ограничении перемирия четырьмя неделями. Кадоган немедленно протестовал против такого «непрактичного» мероприятия. Затем Совет отклонил колумбийскую поправку, которая была поддержана только Советским Союзом, Украиной и Колумбией, тогда как Соединенные Штаты, Англия и все остальные члены Совета воздержались.

После отклонения колумбийской поправки Совет принял десятью голосами при одном воздержавшемся (Колумбия) параграф, призывающий к установлению перемирия сроком на четыре недели. Затем Остин предложил, чтобы содержащееся в следующем параграфе запрещение в'езда бойцов или людей призывного возраста в Палестину распространялось также на семь арабских государств. Громыко заявил, что поправка, внесенная Остином, является лишь никчемным жестом, ничего не меняющим по существу. Громыко указал, что этот параграф является одним из наиболее неприемлемых во всей резолюции и направлен против евреев, и только против евреев.

После того, как Остин предложил расширить запрещение импорта военных материалов в Палестину и запретить импорт или экспорт военных материалов в Палестину или какое-либо из семи арабских государств, Совет большинством в девять голосов принял этот параграф. Советский Союз и Украина воздержались. Таким образом, Совет одобрил недавно внесенное Кадоганом предложение об установлении общего эмбарго (запрета) на отправку оружия как евреям, так и арабам. Этот запрет фактически играет на руку арабским государствам, поскольку они уже накопили огромные запасы военных материалов и снаряжения. Поскольку Государственный департамент США проводит одностороннее эмбарго на отправку оружия государству Израиль, несмотря на настойчивые требования общественности о снятии этого эмбарго, поправка, внесенная США и якобы имеющая целью «распространить» эмбарго на арабские государства, в действительности представляет собой предлог для сохранения эмбарго на отправку оружия в государство Израиль. Советский Союз и Украина воздержались от голосования по всем остальным параграфам, за исключением пункта о защите в Иерусалиме религиозных святынь, который был единодушно принят Советом.

Принятая Советом резолюция гласит:

«Совет Безопасности, желая добиться прекращения военных действий в Палестине без того, чтобы это нанесло ущерб правам, притязаниям и позиции арабов или евреев, призывает все правительства и власти отдать приказ о прекращении всех действий вооруженных сил на период в четыре недели, призывает все правительства и заинтересованные власти взять на себя обязательство в том, что они не будут ввозить военнослужащих в Палестину, Египет, Ирак, Ливан, Саудовскую Аравию, Сирию, Трансиорданию и Иемен в течение периода прекращения военных действий, и призывает все правительства и заинтересованные власти в случае, если люди призывного возраста будут доставлены в их страны или на территории, находящиеся под их контролем, не мобилизовать их и не заставлять их проходить военное обучение в течение периода прекращения военных действий. Совет призывает обе стороны и все правительства воздержаться от импорта или экспорта военных материалов в Палестину, Египет, Ирак, Ливан, Сирию, Саудовскую Аравию, Трансиорданию, Иемен в течение периода прекращения военных действий.

Совет призывает все правительства и заинтересованные власти предпринять все возможные предупредительные меры для охраны доступа к святым местам и городу Иерусалиму, в том числе доступа ко всем религиозным святыням и святилищам, в целях религиозных отправлений теми, кто имеет право посещать и совершать богослужение в этих местах, а также предлагает посреднику организации Об'единенных наций для Палестины совместно с комиссией по перемирию наблюдать за выполнением этих пунктов и решает обеспечить их соответствующим числом военных наблюдателей.

Совет предлагает посреднику организации Об'единенных наций установить контакт со всеми сторонами как только вступит в силу приказ о прекращении огня с тем, чтобы выполнить свои функции, как они определены Генеральной Ассамблеей; призывает всех заинтересованных оказывать максимально возможную помощь посреднику организации Об'единенных наций; предлагает посреднику организации Об'единенных наций еженедельно в период прекращения военных действий представлять Совету Безопасности доклады; предлагает государствам—членам Лиги арабских стран, а также еврейским и арабским властям в Палестине сообщить Совету Безопасности о своем принятии этой резолюции не позднее 23.00 по Гринвичу 1 июня 1948 года; решает, что в случае, если данная резолюция будет отклонена одной из сторон или обеими сторонами, или если, будучи принятой, она впоследствии будет отвергнута или нарушена, положение в Палестине будет пересмотрено в целях принятия мер на основе главы 7-й; призывает все правительства принять все возможные меры с тем, чтобы помочь проведению в жизнь этой резолюции».

Военные действия в Палестине

ПАРИЖ, 31 мая. (ТАСС). Как передает корреспондент агентства Франс Пресс из Хайфы, еврейские воздушные силы подвергли бомбардировке города Наблус, Женин и Рам-Аллах.

Арабские самолеты бомбардировали еврейскую колонию Нагария в Западной Галилее.

Корреспондент агентства Франс Пресс передает из Тель-Авива, что еврейские войска вели успешные наступательные операции на северной границе Палестины.

По сообщениям из Аммана, после ожесточенных боев иракские войска заняли еврейскую колонию Зирин, расположенную приблизительно в 10 километрах от Аффуле. Операции иракской армии ограничивались сектором между Назаретом, Бейсан и дорогой, ведущей к югу от Тивериадского озера.

По сведениям из Иерусалима, эвакуация еврейского квартала Старого города Иерусалима закончена. Артиллерия продолжает бомбардировать пункты сосредоточения еврейских войск в Новом городе Иерусалима.

—о—

СОЗДАНИЕ НАЦИОНАЛЬНОЙ АРМИИ ГОСУДАРСТВА ИЗРАИЛЬ

ПАРИЖ, 31 мая. (ТАСС). Корреспондент агентства Франс Пресс передает из Тель-Авива официальное сообщение о том, что на чрезвычайном заседании временного правительства Израиля было решено создать еврейскую национальную армию. Различные автономные военные организации будут включены в регулярную армию обороны. Создаются сухопутная армия, военно-морской флот и авиация под высшим командованием премьер-министра и министра национальной обороны Бен-Гуриона, которому будут помогать генеральный штаб и военные советники.

Временное правительство решило предоставить Бен-Гуриону чрезвычайные полномочия для об'явления общей мобилизации. В настоящий момент приказ о мобилизации распространяется только на мужчин в возрасте от 18 до 25 лет.

—о—

СЛУХИ В ДАНИИ ОБ ОТСТАВКЕ БЕВИНА

КОПЕНГАГЕН, 31 мая. (ТАСС). Большинство копенгагенских газет помещает сегодня телеграммы из Лондона, согласно которым в английских политических кругах ожидают ухода Бевина с поста министра иностранных дел. В телеграммах говорится, что под руководством Бевина английская внешняя политика зашла втупик, особенно в палестинском вопросе. Строятся различные предположения относительно преемника Бевина, причем большинство газет сходится на том, что наиболее вероятной кандидатурой является Бивен. Однако не исключено, что этот пост может занять бывший министр Дальтон.

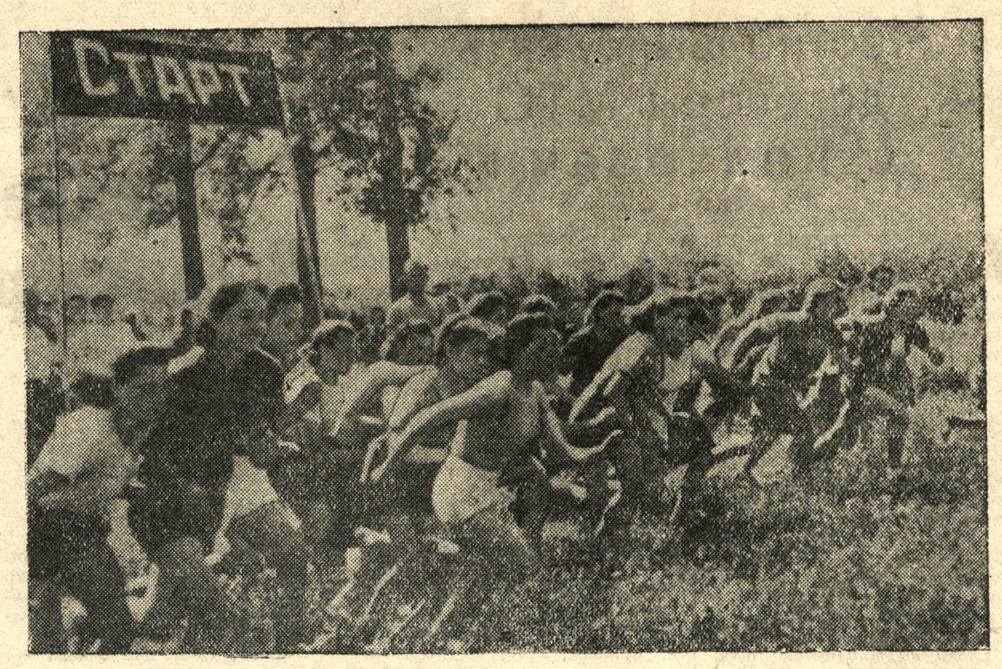

На старте профсоюзно-комсомольского кросса в Курске. Фото В. Турбина.

Выборы в Законодательное национальное собрание Чехословакии

ПРАГА, 30 мая. (ТАСС). Сегодня в Чехословакии проводятся выборы в Законодательное национальное собрание. В 8 часов утра открылись двери тысяч избирательных участков. Ровно в 8 часов утра, в срок, предусмотренный законом, повсеместно началось голосование.

Выборы в Законодательное национальное собрание проходят в обстановке политического и трудового под'ема широких масс. В Праге, в близлежащих селениях — всюду парламентские выборы проходят организованно, свободно и подлинно демократически.

На общественных зданиях, на домах — предвыборные лозунги, призывающие избирателей голосовать за единый кандидатский список национального фронта, за политику нового правительства, за народно-демократическую республику. Нигде не видно ни нарядов войск, ни полиции, как это бывает во многих западных странах в подобные дни.

Хорошо и организованно работают избирательные комиссии, состоящие из представителей всех политических партий. Избиратели заранее получили бюллетени — список кандидатов национального фронта и белый бюллетень, при помощи которого каждый избиратель может выразить свое несогласие со списком национального фронта.

По поступившим уже в центральную избирательную комиссию сведениям из Братиславы, Брно, Кладно, Моравской Остравы и других промышленных и административных центров страны, всюду выборы проходят в спокойной и подлинно свободной обстановке. Повсеместно наблюдается исключительно высокая активность избирателей. К 12 часам дня, по предварительным сообщениям, проголосовало уже подавляющее большинство, а на многих избирательных участках —100 процентов избирателей.

* * *

ПРАГА, 30 мая. (ТАСС). В сегодняшних парламентских выборах имеет право участвовать около 8 миллионов граждан Чехословакии, которым на основе всеобщего избирательного права при прямом и тайном голосовании предстоит избрать на 6-летний срок 300 депутатов Законодательного национального собрания.

Парламентские выборы этого года проходят в Чехословакии под знаком укрепления народного единства, что нашло отражение в выдвижении общего кандидатского списка национального фронта, в который входят представители всех политических партий, профсоюзных, молодежных и других общественных организаций трудящихся города и деревни.

ПРЕДВАРИТЕЛЬНЫЕ ЧАСТИЧНЫЕ ИТОГИ

ПРАГА, 31 мая. (ТАСС). По данным, поступившим от центральной избирательной комиссии на 0 часов 30 мин., по чешским землям проголосовало 4.068.629 избирателей, из них голосовало за единый кандидатский список национального фронта 3.635.096 избирателей, и опустили белые бюллетени 433.533 избирателя. В процентах за единый кандидатский список национального фронта голосовало 89,34 процента, подали белые бюллетени 10,66 процента.

По Словакии, по данным из 50 районов, голосовали 945.528 избирателей, из них за единый кандидатский список национального фронта голосовало 808.449 или 85,51 проц. и подали белые бюллетени 137.079 или 14,5 процента.

США И ИНДОНЕЗИЯ

США добиваются возможности эксплоатировать нефтяные месторождения в Индонезии. США действуют через голландскую делегацию, которая ведет переговоры с индонезийцами относительно мирного урегулирования в Индонезии.

«ДЕЙЛИ УОРКЕР» О РЕЗУЛЬТАТАХ ПАРЛАМЕНТСКИХ ВЫБОРОВ В ЮЖНО-АФРИКАНСКОМ СОЮЗЕ

ЛОНДОН, 31 мая. (ТАСС). Газета «Дейли уоркер» напечатала сообщение своего специального корреспондента о результатах выборов в Южно-Африканском Союзе. Корреспондент характеризует победу находившейся в оппозиции партии Малана, как победу фашизма в Южно-Африканском Союзе.

«Программа националистической партии,— пишет корреспондент,— это фашистская программа, и если новое правительство будет придерживаться ее, это будет означать победу фашизма в Южно-Африканском Союзе...

Неудивительно, что в стране, где только одна пятая часть населения имеет право голоса, одержали победу самые ярые и самые активные реакционеры. Борьба на выборах велась почти исключительно по расовым вопросам. «Об'единенная партия» (партия Смэтса. **Ред.**) нерешительно плелась за маланацистами (как этих профашистов прозвали во время войны) и допустила, чтобы ее оттеснили на оборонительные позиции. В сельских местностях большинство избирателей голосовало за националистов. В провинции в голосовании приняло участие около 90 процентов избирателей. В городах большинство голосов было отдано за «об'единенную партию», но из-за избирательной системы, которая дает преимущества провинции, создалось нелепое положение, хотя большинство южно-африканских избирателей голосовало за Смэтса, победу одержало меньшинство».

«Об'единенная партия»,— пишет далее корреспондент,—не проводила никакой созидательной политики. Ее основной слабостью была неспособность распространить демократию на неевропейские народы. В своей программе Малан обещает занять жесткую позицию в отношении неевропейских народов, «ликвидировать» коммунистическое влияние, порвать с ООН, обеспечить авторитарный контроль над профсоюзами, отменить планы иммиграции вообще и, в частности, полностью запретить еврейскую иммиграцию».

Финал городского профсоюзно-комсомольского кросса

Нарядно выглядела в воскресенье Боева дача. Необычайное оживление царило во всех ее уголках. Еще с утра сюда начали стекаться толпы празднично одетых курян. Посмотреть, как будет проходить финал профсоюзно-комсомольского кросса, пришло свыше трех тысяч горожан.

На старт вышли команды всех физкультурных коллективов Курска. Ярко горят на фоне густой зелени красные полотнища знамен. Мелькают разноцветные майки физкультурников. Но отчетливее всего виден огромный транспарант с надписью «Старт».

Кросс проводился по трем группам. В первую вошли физкультурные коллективы вузов и техникумов, во вторую — физкультурники предприятий и учреждений и в третью — юные спортсмены школ города. Бег проводился на 500, 1000, 3000 и 5000 метров.

Командное первенство в первой группе завоевала медшкола, во второй среди мужских команд — коллектив драмтеатра, среди женских— коллектив швейной фабрики № 1.

В третьей группе на первое место вышли команда школы № 42 (юноши) и команда школы ФЗО швейной фабрики (девушки).

Личное первенство в беге на 500 метров среди девушек завоевала Ф. Нефедьева (школа № 22). Ее результат 1 мин. 39,5 секунды. Среди женщин в 1-ой группе первое место заняла Л. Васильева, студентка техникума советской торговли (1 мин. 39,6 сек), во второй— представительница депо Курск Карачевцева (1 мин. 44,1 сек.).

В беге на 1000 метров среди девушек лучшее время показала бежавшая вне конкурса Гекова (ДСО «Трудовые резервы) с результатом 3 мин. 29,8 сек. В группе среди женщин первенство завоевала Е. Макеева из ДСО «Трудовые резервы» (3 мин., 25 сек.), во II группе — Касьянова со швейной фабрики № 1 (3 мин. 30 сек.).

У мужчин личное первенство в беге на 5000 метров занял Умеренков (медшкола). Его результат 18 мин. 8,2 сек., в беге на 3000 метров —Гридасов (ДСО «Локомотив») с результатом 10 мин. 11,1 сек.

Дистанцию на 1000 метров среди мужчин лучше всех пробежали: в I группе Иерусалимов (железнодорожный техникум)—2 мин. 57,8 сек., во II группе Канищев (типография «Курской правды»)—3 мин. 5,3 сек. и в III группе—ученик 42-й школы В. Шишов (2 мин. 57,2 сек.)

После кросса состоялось гуляние. Финальный кросс прошел как большой спортивный праздник.

Вчера в Курске

☐ **ПОЛУГОДОВУЮ ПРОГРАММУ** по выпуску валовой продукции выполнил коллектив завода «Сельхозмаш».

☐ **НА ГАСТРОЛИ В ФАТЕЖ** выехала стационарная бригада театра кукол. Во время гастролей театр покажет пьесу Курдюмова «Конек-горбунок».

☐ **ВОЗВРАТИЛАСЬ ИЗ ВОРОНЕЖА** команда футболистов Курского «Динамо». Результаты ее игры на первенство РСФСР с воронежскими одноклубниками 2:1 в пользу команды Воронежа.

☐ **ПИОНЕРСКИЙ КОСТЕР, ПОСВЯЩЕННЫЙ ОКОНЧАНИЮ УЧЕБНОГО ГОДА** в школах № 23 и № 5, состоялся на Боевой даче. Собравшись вокруг яркого костра, ребята с волнением услышали результаты зачетов и сообщения о переводах в следующий класс. Лучшим ученикам тут же были вручены похвальные грамоты. Костер закончился большим самодеятельным концертом.

Ответственный редактор Г. Г. ВЕЛЬШ.

СЕГОДНЯ В ТЕАТРЕ И КИНО:

Драмтеатр им. А. С. Пушкина (летний театр) — **«ВАС ВЫЗЫВАЕТ ТАЙМЫР»**, кинотеатр «Комсомолец»— **«РЯДОВОЙ АЛЕКСАНДР МАТРОСОВ»**, кинотеатр «Смена»— **«АЛЕКСАНДР НЕВСКИЙ»**.

ОТВЕЧАЕМ НА ВОПРОСЫ ЧИТАТЕЛЕЙ

Палестина

Тов. Андрошин — внештатный пропагандист Обоянского райкома ВКП(б), т. Степин — читатель нашей газеты из Свободинского района и другие обратились в редакцию с просьбой раз'яснить причины происходящей в настоящее время войны в Палестине. Настоящей статьей отвечаем на их вопрос.

Палестина в течение веков находилась под владычеством турок. С 1920 года по 15 мая 1948 года ею управляла Великобритания по мандату, выданному печальной памяти Лигой наций.

Территория Палестины занимает тысяч квадратных километров, но обрабатывается только 8 тыс. кв. км. Огромное пространство этой страны, особенно на юге, пустует из-за отсутствия воды. Население Палестины насчитывает 1845 тысяч человек, из них 1236 тысяч арабов и 609 тысяч евреев. Около 67 процентов населения занято сельским хозяйством. Основная часть обрабатываемых земель принадлежит арабам.

Еврейское население в основном сосредоточено в городах и занято работой в промышленности. Лишь незначительное количество евреев проживает в сельскохозяйственных районах, работая на плантациях еврейских капиталистов. Главные отрасли еврейской промышленности — текстильная, химическая, металлообрабатывающая. В последние годы получила большое развитие обработка алмазов. В 1947 году из Палестины было вывезено алмазов на 5,5 миллиона палестинских фунтов.

Как сельское хозяйство еврейских и арабских районов, так и еврейская промышленность находятся в большой зависимости от американских и английских банков и трестов. Только два крупных иностранных концерна владеют сорока процентами всех капиталовложений в палестинской промышленности. В стране хозяйничают мощные английские и американские банки. В последние годы в Палестину стали проникать американские нефтяные тресты—«Ирак петролеум компани», «Арабиен американ ойл компани» и др.

Американские нефтяные монополии «Стандард ойл оф Нью Джерси» и «Сокони вакуум ойл компани» по договоренности с английскими монополистами начинают постройку нефтепровода от Басры в Персидском заливе через Ирак, северную пустыню Аравии, Трансиорданию, Палестину в порт Хайфа, являющийся военно-стратегической базой английского империализма. В порт Хайфа английскими нефтяными монополиями проведен нефтепровод из Киркука, пересекший границы ряда арабских государств. Американцами разрабатывается план строительства нефтепровода из Саудовской Аравии, с ответвлениями, идущими к портам Палестины, Сирии, Ливана и Египта.

Борясь за сохранение своего господства на Ближнем Востоке и, в частности, в Палестине, Великобритания пошла на ложный маневр. Она передала решение палестинского вопроса в ООН и в то же время начала подготавливать военные действия арабских стран с целью захвата Палестины.

Советская делегация, проводя последовательно политику борьбы за независимость всех народов, предлагала создать независимое демократическое двуединое арабско-еврейское государство. На случай, если бы оказалось, что евреи и арабы не смогут наладить мирное сосуществование в двуедином государстве, советская делегация предлагала второй вариант решения вопроса, предусматривающий раздел Палестины на два самостоятельных государства — еврейское и арабское.

Осенью 1947 года сессия Генеральной Ассамблеи ООН большинством голосов приняла решение о разделе Палестины на два государства. Причем, представители США голосовали за раздел и в пользу этого решения привлекли голоса всех своих вассалов. Но вскоре выяснилось, что США вовсе не преследуют цель предоставления независимости народам Палестины. Вместе с представителями Англии, американцы начали саботировать решение о разделе Палестины.

В марте 1948 года представители США в Совете Безопасности потребовали созыва новой специальной сессии Ассамблеи для того, чтобы она приняла разработанный американцами план «временной» опеки ООН над Палестиной. Это был маневр, рассчитанный на то, чтобы под прикрытием ООН превратить Палестину в колонию американского империализма.

Однако все эти маневры американских империалистов потерпели полный крах. Американский план опеки над Палестиной не был принят, так как американцам не удалось собрать большинства в 2/3 голосов, необходимого для отмены прежнего решения о разделе Палестины.

Тем временем британский империализм подстрекал реакционные правящие круги арабских государств к военным действиям с целью захвата Палестины...

В ночь с 14 на 15 мая закончилось действие мандата, выданного Англии Лигой наций. За несколько часов до окончания действия мандата еврейский Национальный совет провозгласил создание независимого еврейского государства Израиль. Временное правительство государства Израиль получило официальное признание Советского Союза, Чехословакии, Польши и ряда стран. США признали еврейское государство «де-факто».

В первый же день своего существования государство Израиль подверглось нападению. Трансиорданский король Абдулла, являющийся марионеткой английского империализма, возглавил военную интервенцию шести арабских государств— Трансиордании, Сирии, Ливана, Ирака, Саудовской Аравии и Египта. Войска этих государств вторглись в пределы еврейского государства, и вот уже две недели в ряде пунктов страны идут ожесточенные бои, в которых участвуют авиация, артиллерия, танки. В войсках Абдуллы немало английских офицеров, отряд бывшей польской армии генерала Андерса, «добровольцы» из офицеров запаса турецкой армии. Для пополнения войск интервентов вербуются бывшие эсэсовцы в западных зонах Германии.

Весь ход событий в Палестине дает основание полагать, что военные действия в Палестине— вовсе не результат разногласий между арабами и евреями, а результат империалистических интриг, рассчитанных на превращение Палестины в военно-стратегическую базу англо-американского империализма. Вот почему представители Англии в Совете Безопасности, вопреки фактам, продолжают утверждать, что в Палестине нет «состояния нарушения мира».

Временное правительство Израиля, стремясь урегулировать свои отношения с арабскими странами заявило представителям США, что оно согласно прекратить военные действия, но марионеточный король Трансиордании об'явил, что арабские войска согласятся «только на безоговорочную капитуляцию еврейских сил». Военные действия в Палестине принимают все более кровопролитный характер. Конец им мог бы положить Совет Безопасности, но благодаря лицемерной политике Англии и маневрам англо-американского блока Совет принял половинчатое решение.

Все миролюбивое человечество требует немедленного прекращения войны в Палестине. Надо полагать, что мировое общественное мнение сумеет заставить нефтяных королей Америки и Англии и их марионеток на Ближнем Востоке прекратить гнусную бойню вокруг палестинского вопроса.

П. ВЛАДЫКИН.

АДРЕС РЕДАКЦИИ: г. Курск, ул. Ленина, 77. Телефоны: ответ. редактор—90, зам. ответ. редактора—46, ответственный секретарь—2-60, отделы: пропаганды, культуры —9-47, партийной жизни, советского строительства—4-41, сельскохозяйственный—3-90; промышленности—3-56, информации—9-31, писем—9-33; начальник издательства и директор типографии—2-68, контора типографии—2-54, отдел об'явлений и бухгалтерия— 1-42, междугородний (прямой)—19.

ИЕ 65293 Типография газеты «Курская правда» Тираж 90.000 Заказ 2604

Обязательный экземпляр

Пролетарии всех стран, соединяйтесь!

КУРСКАЯ ПРАВДА

ОРГАН КУРСКОГО ОБКОМА ВКП(б), ГОРКОМА ВКП(б) И ОБЛАСТНОГО СОВЕТА ДЕПУТАТОВ ТРУДЯЩИХСЯ

СРЕДА 2 ИЮНЯ 1948 г.
Год издания 30-й
№ 109 (7764)

СЕГОДНЯ В НОМЕРЕ:

Решающие дни выполнения обязательств в соревновании за урожай. (Обзор полевых работ в области на 1 июня) — 1 стр.

Выдающийся деятель большевистской партии и советского государства. (Ко 2-й годовщине со дня смерти М. И. Калинина) — 2 стр.

ПАРТИЙНАЯ ЖИЗНЬ. **В. Кобзев.** Партийные организации в борьбе за трудовую дисциплину в колхозах — 2 стр.

ОБСУЖДАЕМ СТАТЬЮ «ПОГОВОРИМ О РАЙОННОМ РАБОТНИКЕ». **И. Бабенко.** О тех, кто не имеет профессии — 2 стр.

Боевые пропагандисты социалистической культуры—3 стр.

Ученые—лауреаты Сталинской премии — 3 стр.

БОЛЬШЕ КИРПИЧА СТРОЙКАМ! **А. Жуков.** Опережая график... — 3 стр.

Телеграммы из-за границы — 4 стр.

Опыт лучших — всем избачам области

В борьбе колхозной деревни за высокий урожай 1948 года важный участок принадлежит сельским учреждениям культуры —избам-читальням, сельским и колхозным клубам с их многочисленным активом.

Кому, как не активистам культуры, следует стать инициаторами распространения методов передовых колхозников — Героев и орденоносцев, добившихся высоких урожаев в 1947 году?

В публикуемых сегодня «Курской правдой» выступлениях избачей, в письмах, поступивших из ряда изб-читален и сельских клубов, рассказывается об интересных, доходчивых методах пропаганды очагами культуры передового опыта мастеров высоких урожаев. Так. Махновская изба-читальня (Суджанский район), Нижне-Деревенский клуб (Льговский район) и другие часто устраивают встречи звеньевых и рядовых колхозников с передовиками, широко применяют средства наглядной агитации для распространения их опыта — плакаты, фотоальбомы, организуют сельскохозяйственные выставки и т. д.

Передовые учреждения культуры нашей области выступают коллективными пропагандистами агрономической науки среди колхозников. В сельских лекториях Б.-Княжеской избы-читальни, Стригуновского клуба и других местные агрономы регулярно читают колхозникам лекции о научных методах ведения сельского хозяйства. Эти лекции собирают многочисленную аудиторию и проходят с большим успехом. И это понятно: колхозники, а особенно мастера урожая не могут удовлетвориться достигнутым в прошлом году. Они понимают, что добиться нового, резкого повышения урожайности, поднять земледелие на более высокую ступень можно только в том случае, если будешь вооружен знаниями передовой агротехники. Тягу колхозников к науке должны удовлетворять все учреждения культуры.

Пример передовых изб-читален и сельских клубов показывает, что сельские учреждения культуры могут стать организаторами, запевалами боевого социалистического соревнования в колхозах. Для этого у них есть все средства—стенная печать, Доски почета и Доски соревнования, «живая газета» и т. д.

В Корочкинской, Хохловской и других избах-читальнях стенные газеты резко критикуют тех членов артели, у которых проявляется несоветское отношение к колхозному труду, разоблачают нарушителей Устава сельхозартели, любящих пожить за счет колхоза, не участвуя в общественном труде. Правильно поступают те работники культуры, которые поддерживают передовых колхозников в борьбе за укрепление трудовой дисциплины. Так же должен поступать каждый интеллигент села.

Передовые избы-читальни и сельские клубы настойчиво проводят политико-воспитательную работу среди колхозников. Устраивая читки газет и массовое радиослушание, регулярно проводя политические беседы и доклады, активисты культуры держат население в курсе всех событий в нашей стране и за рубежом. Здесь успешно работают кружки по изучению биографий вождей нашей партии, кружки по изучению пятилетнего плана и другие. Все это повышает политическую активность колхозников. Этого должны добиваться все учреждения культуры на селе.

От вас, товарищи культпросветчики, ждут колхозники ответов на многие глубокие вопросы, касающиеся развития природы и общества. Научно, по-марксистски освещая эти вопросы, лекторы передовых учреждений культуры многое делают для воспитания у колхозников правильного взгляда на мир, для разоблачения антинаучных представлений, чуждых нашему передовому мировоззрению.

Важная обязанность наших учреждений культуры—умело организовать культурный досуг колхозников, руководить художественной самодеятельностью. Богата талантами колхозная деревня. Надо только быть инициативными организаторами, товарищи избачи.

Многогранна работа избача и заведующего сельским клубом. Избач—деятель культуры, фигура политическая в колхозной деревне. На нем больше, чем на любом другом сельском интеллигенте, лежит ответственность за пропаганду социалистической культуры среди колхозников. В нем сельские жители хотят видеть не только затейника веселого досуга, но, прежде всего, большевистского агитатора, вожака в социалистическом соревновании. И только тогда соответствует избач этому своему высокому и почетному призванию, когда он планомерно, систематически учится, настойчиво овладевает марксизмом-ленинизмом.

Вопросы идейного роста, расширения знаний и повышения квалификации сельских работников культуры не есть их частное дело. Однако областной отдел культпросветработы (заведующий т. Иванов) не занимается всерьез идеологическим воспитанием и теоретической учебой своих сельских кадров. Работники отдела редко бывают на местах и имеют смутное представление о многих периферийных очагах культуры, не контролируют работу районных отделов.

В ряде районов — Обоянском (секретарь райкома партии тов. Придворов), Пристенском (секретарь райкома тов. Рябоконь)—ограничиваются только регистрацией числа лекций, докладов, вечеров, проведенных в селах, не интересуясь идейным содержанием всей этой работы. Здесь не заботятся об учебе работников сельских культпросветучреждений. Отсюда нередки случаи идейных срывов в их деятельности, увлечение танцульками, господство коммерческого духа в ряде изб-читален и сельских клубов.

Руководить деятельностью учреждений культуры и повседневно помогать им — долг партийных и советских руководителей каждого района. Пренебрегать этим в наши дни — значит проявлять политическое недомыслие. А между тем в ряде районов вовсе забыли о культпросветучреждениях. Сплошь и рядом помещения сельских клубов, изб-читален занимают для хозяйственных нужд. В Черемисиновском районе (председатель райисполкома т. Воробьев) 11 изб-читален до сих пор находятся «на постое» в жилых домах колхозников и в одной комнате с сельсоветом. Неужели так трудно в районе построить 11 изо-читален?

В Конышевке и других районах сельские клубы засыпаны зерном.

Многие сельские культпросветучреждения остро нуждаются в литературе, оборудовании, однако, сельисполкомы не используют отпущенные для этого средства.

В этом году многие колхозы осуществляют большое хозяйственное строительство. Одновременно в передовых колхозах возводятся и восстанавливаются избы-читальни и клубы. В Тимском районе колхозы сооружают четыре новых клуба. Всего по области сооружается свыше ста новых сельских клубов. Бесспорно, такое мероприятие по плечу многим нашим колхозам во всех районах. Надо только, чтобы правления колхозов и сельисполкомы перестали смотреть на культурно-массовую работу как на второстепенное дело.

Все партийные и советские организации нашей области должны всерьез и повседневно помогать сельским учреждениям культуры, руководить их большой воспитательной работой среди колхозников.

Товарищи сельские активисты культуры! На вас возложено большое и почетное дело—пропаганда социалистической культуры на селе. Неустанно трудитесь на этом важнейшем поприще, помогайте колхозникам добиваться высоких и устойчивых урожаев, поднимайте социалистическую культуру колхозного села.

□ □ □

Очередной призыв молодежи в школы ФЗО

15 июня начинается очередной призыв городской и сельской молодежи в школы фабрично-заводского обучения. Всего будет принято 243.700 человек.

В школы ФЗО угольной, горнорудной и металлургической промышленности, которые готовят рабочих для подземных работ, а также сталеваров, горновых, вальцовщиков и работников других массовых профессий, призывается молодежь мужского пола в возрасте 18—19 лет; в школы ФЗО строителей—юноши в возрасте 17—18 лет.

В угольных районах страны для подготовки шахтеров открывается 26 новых школ фабрично-заводского обучения.

20 июня начнется очередной призыв в ремесленные и железнодорожные училища. В них будет принято 281 тысяча юношей и девушек в возрасте 14—17 лет.

Решающие дни выполнения обязательств в соревновании за урожай

(ОБЗОР ПОЛЕВЫХ РАБОТ В ОБЛАСТИ НА 1 ИЮНЯ)

Областной комитет ВКП(б) провел проверку выполнения очередных сельскохозяйственных работ в районах области. Из сообщений секретарей райкомов ВКП(б) и председателей райисполкомов видны серьезные недостатки, свидетельствующие о недопустимом ослаблении темпов полевых работ. К чему сводятся эти недостатки? Какие неотложные задачи стоят сейчас перед областью?

I. В БЛИЖАЙШИЕ ДНИ ЗАВЕРШИТЬ СЕВ В КАЖДОМ КОЛХОЗЕ

Лучшие агротехнические сроки сева уже прошли. Между тем колхозы области недосеяли 4 процента всех яровых культур. Только 12 районов выполнили план. До сих пор, несмотря на более или менее удовлетворительные средние итоги, значительная часть колхозов области еще не завершила сев.

Горшеченский район—один из наиболее отстающих. Здесь недосеяно еще 12 проц. яровых. Только 12 колхозов из 57 выполнили план сева. Чем же об'ясняется это? Район отстал со вспашкой под яровые, еще и сейчас не вспахано здесь около тысячи гектаров. А это произошло только потому, что руководители района тт. Фоменко и Волков не следили за работой МТС. В результате МТС в погоне за выработкой в мягкой пахоте задание по боронованию перевыполнили, а по вспашке сорвали.

Руководители района проявляют поразительную беспечность. Они не знают, как работает тракторный парк, как используется живое тягло колхозов. Горшеченские руководители то и дело совещаются. За последнюю пятидневку в районе провели три совещания, а прирост к плану сева за это же время составил всего 5 процентов. Неужто в Горшечном и впрямь думают сеять еще две недели?

Нетерпимо, что в Обоянском районе не закончила сев почти половина колхозов, в Медвенском из 104—60 колхозов, в Томаровском 11 колхозов выполнили план сева еще только до 70 проц. Дмитриевские колхозы недосеяли 1300 гектаров и т. д. Между тем темпы сева в этих районах по сравнению с прошлым периодом снижаются.

Государственный план сева должен быть безоговорочно выполнен по каждому колхозу. Партия будет оценивать работу руководителей районов, МТС и колхозов по тому, насколько сумеют они ликвидировать прорыв с севом, как они выполнят план. В наступившую пятидневку **все колхозы должны закончить сев**—такова неотложная задача всех партийных и непартийных большевиков области.

II. ПОСЕВАМ—ОБРАЗЦОВЫЙ УХОД

Колхозы области закончили сев ведущей технической культуры—сахарной свеклы—еще две недели тому назад. Уже нужно было заканчивать первую работу по уходу за нею—шаровку. Однако свеклосеющие районы прошаровали только половину плантаций. Насколько тревожно положение, говорит хотя бы тот факт, что на эту дату в прошлом году область уже заканчивала шаровку.

Чем об'яснить провал с работами по уходу за свеклой в ряде свеклосеющих районов? За две недели Краснояружский район прошаровал треть, или 1478 га свеклы и до сих пор не начал прорывку ее. По заявлению председателя райисполкома тов. Губарева, на работах по уходу за свеклой занята лишь одна треть трудоспособных. Если согласиться и с этой цифрой, то при средней норме в 0,20 га колхозники района могли бы ежедневно шаровать по 600 гектаров свеклы и закончить шаровку за неделю. Сейчас же каждая колхозница не вырабатывает на шаровке в среднем и пятой доли установленной нормы. Вот в чем дело! Руководители района сами признают, что в третьей части звеньев не применяется индивидуальная сдельщина. Но кто же мешает им действительно внедрить сдельщину, поднять производительность труда?

Руководители ряда других районов смирились с фактами недисциплинированности в некоторых колхозах, не принимают мер к лодырям. Грайворонский район сеял нынче лучше, но срывает уход за свеклой. Еще не прошарована треть свекловичных полей, прорвано всего 140 га свеклы. И это результат, прежде всего, низкой трудовой дисциплины в колхозах. Достаточно сказать, что за 4 месяца 400 человек вовсе не участвовали в работах, а 800 чел. выработали только до 10 трудодней. Никаких выводов не делают из этих фактов грайворонские руководители. В ряде колхозов до сих пор действуют старые нормы выработки, руководители райисполкома не нашли времени, чтобы пересмотреть их и утвердить.

Срывают уход за свеклой и такие ведущие свеклосеющие районы области, как Льговский, Суджанский, Конышевский, Ивanинский, где прошаровано 10—20 проц. плантаций.

Это вызывает серьезнейшую тревогу, тем более что колхозы отстали и с обработкой зерновых посевов. В той же Красной Яруге прополото всего 6 тыс. га, в Верхнем Любаже—4 тыс. га, в Сьободинском—2 тыс. га, Октябрьском—2 тыс. га зерновых и т. д., т. е. совсем незначительные площади. Причем прополка яровых почти нигде не начата. В результате и по области прополота всего четвертая часть посевов зернобобовых культур и половина подсолнечника.

Неудовлетворительно справились многие районы с подкормкой яровой пшеницы. Томаровские колхозы должны были подкормить 900 гектаров яровой пшеницы. Задание небольшое, но и оно сорвано, подкормлено 450 га, две трети пшеницы подкормили в Медвенском районе, плохо с этим в Касторенском, Кривцовском, Золотухинском и ряде других районов.

Из южных районов сообщают о начале цветения ржи. Предстоит на всей площади ее провести доопыление. Это серьезнейшая работа. Однако ее еще нигде не начали, а руководители таких районов, как Стрелецкий, Горшеченский, Медвенский, ничего не могут сказать, насколько подготовились к работам по опылению колхозные звенья.

Судьба урожая решается сейчас, во время ухода за посевами. Опаздывая с уходом, мы теряем тысячи центнеров хлеба, ставим под угрозу урожай свеклы.

Необходимо решительно покончить с такой беспечностью. Необходимо в ближайшие дни закончить шаровку, вести прорывку и подкормку свеклы, немедленно прополоть все зерновые культуры, выполнить задания по подкормке яровой пшеницы и искусственному доопылению ржи.

III. ПОДНЯТЬ ПАРЫ В СРОК!

Наша область должна поднять несколько тыс. га пара. Вспахана четвертая часть. Пахота идет в два раза хуже, чем в прошлом году. Положение исключительно тревожное. Мы срываем срок пахоты, установленный февральским Пленумом ЦК ВКП(б). Срок этот—10 июня.

Стрелецкий район на 1 июня вспахал 3237 га пара и только 230 га на живом тягле. 28 колхозов пахоту еще не начинали. Средняя сменная выработка на трактор здесь составляет немногим более половины нормы. Но не видно, чтобы районом и райисполком принимали меры к повышению производительности тракторного парка. Колхозы имеют достаточно тягла, чтобы пустить в дело около 700 конных плугов. Район мог бы ежедневно только на живом тягле вспахивать не менее 500 га пара. Почему же руководители района не делают этого, почему не выполняют они решения февральского Пленума ЦК ВКП(б) о под'еме урожайности?

Еще 21 колхоз не начинал пахоту в Обоянском, треть колхозов в Медвенском районах. А что могут сказать руководители таких районов, как Тербунский, Советский, Б.-Полянский, Ястребовский, где вспахано от 2 до 10 процентов пара? Ведь можно заранее сказать, что при таких темпах эти районы не вспашут пары и к началу сева. Можно ли терпеть далее такую расхлябанность и безответственность?

Нужно понять, что одними тракторами нельзя поднять пары. Главная сейчас задача—**выделить на пахоту как можно больше живого тягла: волов, лошадей и коров, ввести среди** пахарей сдельщину и по примеру таких пахарей, как Иван Лазарев, добиться перевыполнения норм выработки.

Вспахать пары к 10 июня—боевое дело всей парторганизации, всех работников МТС и колхозников.

* * *

Успех всех этих полевых работ будет зависеть от уровня организации труда и трудовой дисциплины в колхозах. Между тем факты говорят, что в районах ослабили свое внимание к сдельщине, стали хуже руководить соревнованием колхозников.

Нужно улучшить руководство звеньями, усилить политическую работу в колхозах, поднять всех колхозников на преодоление позорного отставания области с важнейшими полевыми работами, решающими судьбу урожая!

СВОДКА

о ходе сева яровых и под'ема паров на 1 июня 1948 г. (в процентах к плану).

	Всего посеяно яровых.	Поднято паров.	Прошаровано сахарной свеклы.
Мантуровский	102	16	—
Валуйский	101	62	64
Глушковский	101	52	93
Уразовский	100	66	51
Б.-Михайловский	100	48	—
Волоконовский	100	41	84
Борисовский	100	49	78
Грайворонский	100	45	70
Н.-Оскольский	100	48	47
Обоянский	100	33	72
Кореневский	100	31	64
Ракитянский	100	32	53
Черянский	99	45	85
Микояновский	99	34	72
Ивнянский	99	31	54
Михайловский	99	11	—
Рыльский	99	26	54
Поныровский	98	17	—
Б.-Троицкий	98	23	50
Воловский	98	9	—
Корочанский	98	35	—
Ст.-Оскольский	98	37	58
Медвенский	98	21	56
Золотухинский	97	14	—
Скороднянский	97	46	—
Белгородский	97	35	66
В.-Любажский	97	13	—
Ленинский	97	12	17
Б.-Дворский	97	25	—
Касторенский	97	10	15
Фатежский	96	25	—
Кривцовский	96	20	81
Беловский	96	22	60
Прохоровский	96	23	63
Шебекинский	96	37	46
Ястребовский	96	9	—
Краснояружский	96	40	33
Бесединский	95	20	45
Пристенский	95	15	32
Стрелецкий	95	27	—
Дмитриевский	95	32	15
Суджанский	94	24	21
Хомутовский	94	18	—
Льговский	94	15	19
Ясеновский	93	29	—
Тимской	93	11	—
Черемисиновский	93	7	27
Б.-Солдатский	93	17	74
Свободинский	93	6	—
Солнцевский	93	15	27
Конышевский	93	23	22
Щигровский	93	5	30
Тербунский	92	1	—
Томаровский	92	33	68
Сажновский	90	14	20
Иванинский	90	11	10
Беленихинский	89	16	11
Крупецкой	88	19	32
Горшеченский	88	18	35
Октябрьский	88	6	47
Советский	87	1	5
Б.-Полянский	81	1	—
Итого	**96**	**25**	**49**



Мария Емельяновна ПОПОВА— звеньевая колхоза «Красный Октябрь» Рыльского района, награжденная орденом Ленина.
Фото В. Турбина.

Красные обозы с зерном нового урожая

1 июня с утра из всех аулов по дорогам, ведущим на заготовительный пункт, потянулись автомашины, верблюды, груженные зерном нового урожая. Развеваются знамена, лозунги, празднично одеты колхозники.

Первой сдает зерно сельхозартель имени Кагановича. Получает квитанцию на сданные шесть тонн ячменя колхоз имени Андреева. Двадцать колхозов Геок-Тепинского района Туркменской ССР привезли более двух тысяч пудов зерна нового урожая. Четырнадцать из них выполнили годовой план поставок ячменя.

Радио—на линейные станции и в путевые будки!

Связисты Сталинской магистрали ко Всесоюзному Дню железнодорожника решили установить на станциях, раз'ездах и в путевых будках 20 ламповых и 120 детекторных приемников, а к 31-й годовщине Великого Октября полностью закончить радиофикацию дороги. В День радио они обратились к связистам железнодорожного транспорта страны с призывом последовать их примеру.

Патриотический почин железнодорожников Сталинской дороги нашел горячий отклик на всех магистралях.

Связисты Донецкого округа железных дорог решили к 7 ноября оборудовать 244 пункта ламповыми и 1349 детекторными приемниками и тем самым полностью завершить радиофикацию всех дорог округа. Связисты Юго-Западного округа дали слово отремонтировать и изготовить 398 новых радиоприемников. Железнодорожники Кишиневской магистрали берутся смонтировать на станциях Бессарабская и Бельцы радиоузлы на 500 ватт каждый, радиофицировать клуб и общежитие на станции Снятын, квартиры паровозников, проживающих в отдельном поселке, десятки путевых будок и т. д.

Полностью закончить радиофикацию всех линейных станций, раз'ездов, путевых казарм и будок к 31-й годовщине Великого Октября обязались связисты Среднеазиатского округа железных дорог, Винницкой, Октябрьской и Ярославской магистралей.

БАШКИРСКИЙ УГОЛЬ

Ожили безмолвные степи Куюргазинского и Мелеузского районов Южной Башкирии. Днем и ночью прибывают сюда механизмы, строительные материалы. Оглушая рокотом окрестности, экскаваторы вздымают вверх мощные ковши с твердым уральским грунтом.

Здесь сооружается Южно-Уральский угольный бассейн. На большом расстоянии угли выходят на поверхность.

Первым осваивается самое крупное месторождение — Бабаевское. Недавно строители закончили сооружение мощной шахты. Уже выдан на-гора первый башкирский уголь. В ближайшее время будет заложено два угольных разреза, построены фабрика брикетов и электростанция.

В степи возник городок башкирских шахтеров.

На строительстве Южно-Сибирской магистрали

Все дальше на юго-запад от Иртыша уходят в степь стальные пути Южно-Сибирской магистрали. Рабочие поезда уже разгружаются на станции Калкаман. К 7 ноября дорога дойдет до Экибаштузугля.

Проложено 70 километров рельсовых путей. Построены две станции, три раз'езда, несколько водонапорных башен. В эксплоатацию сдано свыше трех тысяч квадратных метров жилой площади.

Ленинграду—245 лет

Исполнилось 245 лет со дня закладки на берегу Невы Петропавловской крепости. Эта дата считается днем основания Петербурга—Петрограда—Ленинграда.

В канун юбилея вновь открылся для посетителей домик Петра Первого на Петроградской стороне—старейшее здание города, сохранившееся до наших дней. Построенный сразу после закладки крепости, этот домик—ровесник города—впоследствии был покрыт каменным футляром. Несколько пострадавший после войны, он сейчас вновь обрел прежний облик. Здесь мебель петровского времени, а также вещи, принадлежавшие основателю города.

Много экскурсантов привлекает открывшийся в эти дни Летний дворец—музей Петра, расположенный на другом берегу Невы в Летнем саду. Здесь воссоздана эпоха первых лет после закладки Петербурга.

ПЕРВЕНСТВО СССР ПО ФУТБОЛУ

МАТЧИ КОМАНД ВТОРОЙ ГРУППЫ

Комитет по делам физической культуры и спорта при Совете Министров СССР утвердил положение о розыгрыше первенства СССР по футболу для команд второй группы. В нее включены 74 лучших команды Москвы, Ленинграда, Тбилиси, Ашхабада, Баку, Алма-Ата, Еревана, Горького и других городов страны.

Соревнования будут проводиться в шести зонах: центральной, первой и второй зон РСФСР, Украинской, Среднеазиатской, Южной. Команда-победительница зоны допускается к участию в финальном турнире, который должен определить лучший футбольный коллектив второй группы.

ВЫДАЮЩИЙСЯ ДЕЯТЕЛЬ БОЛЬШЕВИСТСКОЙ ПАРТИИ И СОВЕТСКОГО ГОСУДАРСТВА

★

Ко 2-й годовщине
со дня смерти
М. И. КАЛИНИНА

★

Два года тому назад, 3 июня 1946 года, перестало биться сердце одного из строителей и выдающихся руководителей коммунистической партии и советского государства, великого революционера, верного соратника Ленина и Сталина — Михаила Ивановича Калинина.

Пятьдесят лет своей жизни отдал М. И. Калинин борьбе за счастье трудящихся. 18-летним юношей он покинул родную деревню и начал жизнь пролетария. Вскоре в лице путиловского лекальщика Калинина рабочие Петербурга обрели одного из своих самых активных вожаков. В то время, как говорил Ленин, на революционную работу выступили десятки и сотни передовых рабочих «и воспитали в себе ту закаленность к революционной борьбе, без которой, вместе с крепчайшей связанностью с массами, не могло бы быть успешной революции пролетариата в России» (Ленин, Соч., том XXIV, стр. 80).

К этому поколению пролетарских революционеров принадлежал и М. И. Калинин. Имя его неразрывно связано с историей нашей партии. Вместе с Лениным он работал в первых подпольных марксистских кружках и в «Союзе борьбы за освобождение рабочего класса». Вместе с Лениным и Сталиным он строил большевистскую партию, создавал большевистскую «Правду», активно участвовал в подготовке и проведении великой советской революции. Он с полным правом говорил о себе, что вся его жизнь заключалась в том, что он жил и боролся под руководством Ленина, Сталина.

Это была полная опасностей жизнь профессионального революционера: с 1899 по 1916 год М. И. Калинин арестовывался 14 раз! В ходе долгой борьбы, в суровых испытаниях он выковывал в себе те замечательные черты, которые позволили ему, выходцу из тверских крестьян, рабочему Путиловского завода, стать вскоре после победы Октябрьской революции бессменным, в течение 27 лет, руководителем верховного органа власти первого в мире социалистического государства.

М. И. Калинин принадлежал к руководящему ядру нашей партии. Возглавляемое великим продолжателем ленинского дела товарищем Сталиным, это ядро, окончательно сложившееся в борьбе с маловерами и капитулянтами, троцкистами и зиновьевцами, бухариными и каменевыми, отстояло великое знамя Ленина, сплотило партию вокруг заветов Ленина, вывело советский народ на широкую дорогу индустриализации страны и коллективизации сельского хозяйства.

* * *

Один из виднейших руководителей партии и правительства, М. И. Калинин был в то же время великим просветителем нашего народа. Среди пропагандистов и агитаторов идей научного коммунизма ему по праву принадлежит одно из первых мест. Глубоко образованный марксист, овладевший вершинами марксистско-ленинских знаний, он одновременно обладал величайшим даром воздействия на людей труда. Предлагая в 1919 году его кандидатуру на пост председателя Всероссийского Центрального Исполнительного Комитета Советов, Ленин говорил, что в Калинине олицетворяется союз рабочих и крестьян. Он — выходец из крестьян, постоянно обновляющий связи с ними и хорошо знающий деревню. С другой стороны, он прекрасно знает рабочую среду. «Петроградские рабочие,—говорил Ленин о Калинине,—сумели убедиться, что он обладает умением подходить к широким слоям трудящихся масс... Когда пропагандисты и агитаторы не могли подойти к ним по-товарищески и умело, тогда тов. Калинину удавалось разрешить эту задачу» (Ленин, Соч., том XXIV, стр. 189).

М. И. Калинин был тесно связан с народом. Он выступал перед рабочими, крестьянами, воинами нашей армии и флота, перед студентами и учеными, перед учителями и работниками печати, на собраниях партийного актива и перед школьниками. И всегда его слово доходило до самой души людей, ибо они чувствовали, что с ними беседует человек огромного жизненного опыта, большой государственной мудрости, разносторонних знаний, тонко разбирающийся в людях, человек, который учит народ и сам учится у народа.

Он всю свою жизнь нес в массы великие идеи Ленина и Сталина, горячо звал трудящихся овладевать знаниями и связывать свое учение с повседневной борьбой трудящихся. Для этого, говорил он, надо прежде всего изучать теорию марксизма-ленинизма, мировоззрение коммунизма, которое позволяет правильно подойти к каждому вопросу. «Коммунистическое мировоззрение является тем же самым для борцов пролетарской революции, чем, скажем, для астронома является огромнейший телескоп, а для лабораторного исследователя —микроскоп».

В выступлениях М. И. Калинина каждый советский человек может найти драгоценные советы и указания, как надо творчески изучать марксизм-ленинизм, осмысливая окружающие нас явления, как, пользуясь марксистско-ленинским методом, решать практические задачи своей деятельности в соответствии с конкретной обстановкой.



«...Бывают люди,—говорил М. И. Калинин на совещании учителей - отличников,—которые набиты учеными текстами, как мешок картофелем, а практически применить эти знания не могут». Задача в том, чтобы каждую книгу читать по-марксистски, по-ленински, по-сталински. «Мы изучаем марксизм-ленинизм, как метод, как инструмент, при помощи которого мы правильно определяем наше политическое, общественное и личное поведение. Мы считаем, что это — самое могущественное орудие человека в его практической жизни».

Михаил Иванович был врагом догматизма. Напоминая указания Ленина и Сталина о том, что оппортунизм не всегда выражается только в прямом отрицании марксизма-ленинизма, а иногда проявляется и в буквоедстве, в догматическом подходе к теории, М. И. Калинин всегда подчеркивал необходимость творческого подхода к изучению революционной теории, усвоения ее сущности. «В решении, в подходе к решению насущных вопросов и сказывается,—говорил М. И. Калинин,—где настоящий большевик-марксист, а где начетчик и буквоед». Сам Михаил Иванович показывал пример творческого подхода к марксизму-ленинизму как к могучему оружию познания мира и его преобразования в интересах людей труда.

Неся в народ семена коммунизма, М. И. Калинин с первых дней своей революционной деятельности пробуждал в рабочей массе классовое самосознание. Он воспитывал в рабочей среде драгоценные качества пролетарской морали, необходимые для успешной борьбы за свержение капиталистического строя и создание нового, социалистического общества: честность перед своим классом, дисциплинированность, организованность, идейность, самоотверженность в борьбе.

Воспитание этих высоких моральных качеств, присущих раньше только передовым слоям рабочих, приняло широчайший размах после победы пролетарской революции. В ходе социалистического преобразования страны изменялось и сознание людей. Партия большевиков успешно ведет огромную работу по коммунистическому воспитанию трудящихся. В создании нового духовного облика советских людей видное место принадлежит верному ученику Ленина и Сталина, блестящему большевистскому пропагандисту—М. И. Калинину.

Основной задачей идейной работы Михаил Иванович считал воспитание поколения людей, которые выше всего ставят общественное благо, борьбу за коммунистические идеалы. «Жить большой, идейной жизнью—это значит жить общественными интересами самого передового и наиболее прогрессивного класса своего времени, а в настоящее время—интересами советского народа, социалистической родины. Если вы будете жить такими интересами, если все ваши помыслы будут устремлены к тому, чтобы еще больше возвеличить свой народ, еще выше поднять экономическую и военную мощь своей родины, если вы будете отдавать все свои силы борьбе за полную победу коммунизма и эта великая идея будет доминировать в вашем сознании, то я не сомневаюсь, что вы действительно проживете большую жизнь»,—говорил М. И. Калинин, обращаясь к молодежи. Он указывал на то, что идейная, насыщенная общественными интересами жизнь «есть самая лучшая, самая интересная жизнь на земле. Да ведь образцом такой именно жизни является, по существу говоря, вся жизнь товарища Сталина».

Этой большевистской идейностью проникались в нашей стране миллионные массы трудящихся. Они активно и сознательно строят коммунизм. Но пережитки капитализма сохранились еще в сознании многих людей, и с этими пережитками партия неустанно борется, воспитывая всех тружеников города и деревни в духе коммунизма. Коммунистические принципы, если взять их в простом виде,—говорил М. И. Калинин,—это любовь к социалистической родине, дружба, товарищество, гуманность, честность, любовь к социалистическому труду.

М. И. Калинин часто говорил о необходимости активнее воспитывать в массах социалистическое отношение к труду. Это значит бороться за высокую производительность труда, как самое главное и важное для победы нового общественного строя, непримиримо относиться к дезорганизаторам производства, к тунеядцам, лентяям. Надо внушать людям, подчеркивал М. И. Калинин, ясное понимание величия труда. У нас всякий труд в почете, и нет у нас труда высшего сорта и низшего сорта. Надо, чтобы каждый понимал, что любовь к труду является одним из основных элементов коммунистической морали. Если в социалистическом обществе человек работает хорошо, то этим самым он «не только расчищает путь к коммунизму, но и разбивает цепи рабства мирового пролетариата. Он является активным бойцом за коммунизм».

Злободневно и актуально, как будто бы они сказаны сегодня, звучат слова Михаила Ивановича о сочетании в советском обществе личного и общественного, об укреплении и охране социалистической собственности. «Там, в зарубежных странах, господствует принцип индивидуальной наживы. У них личное благо—прежде всего. Советская же демократия имеет в своей основе принципы коллективизма и товарищеского сотрудничества. Мы говорим: благосостояние социалистического государства—прежде всего; хочешь поднять свое личное благосостояние—поднимай благосостояние социалистического общества. Непрерывное укрепление социалистического государства, рост его материальных и культурных богатств, улучшение работы всех его органов ведет к дальнейшему увеличению благосостояния отдельно взятого советского человека, к развитию его интеллектуальных и моральных качеств».

Речи и статьи М. И. Калинина глубоко проникнуты чувством советской национальной гордости. Он не раз говорил, что мы—счастливый народ, ибо история предоставила нам честь совершить под руководством партии Ленина—Сталина невиданные до этого в мире дела, стать первыми строителями социализма, построить общество, где нет угнетателей и угнетенных, где все народы равны и уважают друг друга. Для нас, указывал он, ясен источник такой могучей движущей силы развития нашего общества, как советский патриотизм. Это—любовь к своему народу, к своей Родине, к установившимся в ней социалистическим порядкам, к своей культуре и быту.

Говоря о любви к Родине, М. И. Калинин подчеркивал, что имеет в виду не отвлеченную, платоническую любовь, а любовь напористую, активную, страстную, неукротимую; любовь, не знающую пощады к врагам, бдительную ко всем их происка м и не останавливающуюся ни перед какими жертвами во имя Родины.

Говоря о духовном облике наших людей, М. И. Калинин указывал на то, что существо коммунистической морали—в работе на благо народа.

«Советское правительство, партия Ленина—Сталина имеют единую цель—благо народа—и все свои действия направляют к этой, действительно высокой моральной цели.

Товарищ Сталин всеми своими делами подтверждает сказанные им слова, что за дело народа он отдаст каплю за каплей свою кровь. Разве это не высшая степень человеческой морали? Мораль нашей партии, партии Ленина—Сталина, есть и мораль нашего народа».

—Мы должны,—говорил М. И. Калинин,—учиться жить и работать у наших учителей и вождей —у Ленина и Сталина. Сам Михаил Иванович Калинин подавал пример того, как надо учиться жить и работать по Ленину и Сталину, как надо по-ленински, по-сталински трудиться на благо народа. Этим он снискал себе искреннее уважение и горячую любовь всех трудящихся.

Советский народ навсегда сохранит в своей памяти обаятельный образ пламенного борца за коммунизм Михаила Ивановича Калинина.

Лучшие детские ясли

ТОМАРОВКА. В сельхозартели «Жовтнева революция» открыты ясли, в которых дети находятся с 5 часов утра до 10 час. вечера. Сейчас в них 40 малышей.

Правление во главе с председателем Тимофеем Иванчихиным заботливо обеспечивает ясли всем необходимым. Они помещаются в в просторном, светлом помещении, обеспечены постоянным медицинским наблюдением.

Дети получают четырехразовое, разнообразное и вкусное питание.

Теперь все женщины, имеющие маленьких детей, ежедневно с раннего утра до позднего вечера спокойно работают в поле.

—о—

УСПЕХИ БЕСЕДИНСКИХ ДОЯРОК

БЕСЕДИНО. (По телефону). Славу лучших доярок в районе завоевали Анна Дюкова и Ирина Шевелева из колхозов им. Войкова и «Путь к социализму». В 1947 году Дюкова на одну фуражную корову надоила 1750 литров молока. На 1 мая этого года Дюкова уже получила от каждой коровы 480 литров молока при годовом плане 1500 литров, 273 литра молока доярка получила как дополнительную оплату. Она обязалась в 1948 году получить 2000 литров молока от фуражной коровы.

Ирина Шевелева, надоившая от фуражной коровы 1680 литров молока, получила в качестве дополнительной оплаты теленка и 260 литров молока. Высоких надоев молока добились еще 11 доярок района.

—о—

НОВЫЙ ЛЕСНОЙ ПИТОМНИК

При Курском лесхозе в этом году создаются два новых лесных питомника. Один из них—на «Солянке» под Курском—уже заложен. Посеяно около 3 гектаров саженцев. Это даст возможность осенью этого года взять отсюда более 5 миллионов корней молодых деревьев, годных к посадке.

Кроме того, заложена тополевая плантация на площади четырех гектаров, где через два года будут выращены деревья для озеленения Курска.

А. ПОМОГАЕВ,
директор Курского лесхоза.

—о—

ТОВАРЫ ДЛЯ СЕЛА

ЧЕРЕМИСИНОВО. (Наш корр.). В период весеннего сева магазины и лоточники потребкооперации района продали колхозникам и трактористам различных товаров на 940 тысяч рублей.

Лучше других организовали продажу товаров в поле работники прилавка тов. Руднева (село Покровское), Горянинова (село Удеревка), Пикалова (село Черемисиново).

—о—

ШКОЛЬНИКИ ПОТУШИЛИ ПОЖАР

Недавно в селе Кондратовка Беловского района, когда колхозники ушли в поле, загорелся дом члена артели им. 16 партконференции В. Е. Алферовой.

Огонь быстро распространился и угрожал перекинуться на другие постройки. Учащиеся местной школы заметили пожар и сообщили об этом директору. Тов. Рубаненко немедленно принял меры. Вместе с учащимися старших классов он начал тушить огонь, а другая группа ребят привезла пожарный насос и организовала подноску воды ведрами. Все домашние вещи были вынесены. Вскоре подоспели колхозники, и пожар был ликвидирован.

Правление колхоза об'явило благодарность школьникам. Пострадавшей колхознице оказана необходимая помощь для ремонта дома.

С. АЗАРОВ.

ПАРТИЙНАЯ ЖИЗНЬ

Партийные организации в борьбе за трудовую дисциплину в колхозах

Колхозный строй вырастил в нашей деревне немало самоотверженных тружеников, проникнутых глубоким сознанием государственных и колхозных интересов. Передовые мастера урожая фатежских колхозов снискали себе славу как активные организаторы борьбы за выполнение государственных заданий, умножение общественного хозяйства, укрепление колхозов. Эти люди отличаются тем, что они не только сами работают хорошо, добиваются высоких урожаев, но и ведут за собой остальных, подтягивают отстающих.

Но было бы глубоко ошибочным и вредным закрывать глаза на то, что в наших колхозах, наряду с честными тружениками, еще имеются люди, которые, прикрываясь званием колхозников, пользуясь всеми правами и льготами, ведут паразитический образ жизни, злостно уклоняются от работы в общественном хозяйстве. Такие люди подчас сводят на-нет старания честных колхозников, расшатывают трудовую дисциплину, мешают развитию и укреплению общественного хозяйства артелей, являющегося основой их процветания и личного благосостояния колхозников.

Когда райком партии всерьез занялся изучением причин долго длившегося отставания колхозов района, мы убедились, что проглядели нарушения большевистского принципа колхозного строя —принципа правильного сочетания общественных интересов колхозников и их личных интересов. Это и привело к тому, что в наших артелях, наряду с честными колхозниками, появились «околоколхозные» люди, тянувшие колхозы назад.

В колхозе им. Молотова Русановского сельсовета числился членом артели В. Н. Чаплыгин. Он имел 0,5 гектара приусадебного участка, держал 5 голов крупного рогатого скота (в том числе 2 коровы), 8 овец, 15 ульев пчел, много птицы. Ни Чаплыгин, ни члены его семьи в колхозе не работали.

Подобные люди были и есть еще и сейчас в ряде других артелей. Это и было одной из главных причин длительного отставания колхозов Фатежского района, которое в значительной мере удалось ликвидировать только в 1947 году.

Районная парторганизация смогла добиться некоторых успехов потому, что стала пристальнее и глубже вглядываться и вдумываться в то, что происходит в каждом колхозе, по-большевистски оценивать борьбу между новым и отмирающим старым, стала воспитывать колхозников в духе честного, социалистического отношения к труду в общественном хозяйстве.

Вскрыв факты грубейшего нарушения Устава сельхозартели, подобные тем, которые приведены выше, райком партии и райисполком приняли немедленные меры. Прежде всего на семинарах секретарей парторганизаций, председателей сельсоветов и колхозов было организовано глубокое изучение Устава сельхозартели, постановления правительства от 27 мая 1939 года «О мерах охраны общественных земель колхозов от разбазаривания» и постановления Совета Министров и ЦК ВКП(б) от 19 сентября 1946 года «О мерах по ликвидации нарушений Устава сельхозартели в колхозах».

По инициативе партийных организаций во всех колхозах были проведены собрания по этим вопросам. Колхозники исключили из артели 36 хозяйств, нарушающих Устав и не работающих в колхозе. В 1946—47 г. г. в колхозах стали практиковать ежемесячные собрания членов сельхозартели, на которых обсуждался вопрос об участии колхозников в общественном труде. Этот же вопрос неоднократно обсуждался и в первичных парторганизациях, на заседаниях бюро райкома и райисполкома.

Сам по себе факт обсуждения лиц, плохо работающих в колхозе, и применение к ним мер по Уставу сельхозартели оказывал огромное влияние на улучшение трудовой дисциплины.

В колхозе «Коминтерн», например, трудовая дисциплина была чрезвычайно расшатана. Еще в начале 1946 года по инициативе партийной организации колхозники обсудили вопрос о состоянии трудовой дисциплины на общем колхозном собрании, исключили из артели И. Т. Асеева и И. П. Крюкова, лишили их приусадебных участков и всех преимуществ членов артели. Райисполком утвердил это решение, и в колхозе резко и быстро изменилось положение. Все колхозники стали работать значительно лучше: к концу 1947 г. уже не было ни одного члена артели, не выработавшего минимума трудодней.

Укрепилось и экономическое состояние колхоза. В прошлом году он вырастил высокий урожай, досрочно рассчитался с государством, обеспечил себя семенами. Укрепление общественного хозяйства сразу сказалось на благосостоянии колхозников. Они получили по 1,4 кг. зерна на трудодень.

Сейчас артель неузнаваемо изменилась. К 15 мая из 200 трудоспособных колхозников 190 выработали более 30 трудодней. Артель успешно завершила сев и ведет уход за посевами. Все это результат выступления честных колхозников против лодырей, антиколхозных элементов.

Серьезные успехи в укреплении трудовой дисциплины достигнуты в колхозе им. Кирова. Парторганизация не только ведет здесь воспитательную работу среди колхозников, но и добивается, чтобы правление колхоза применяло к дезорганизаторам меры по закону.

Партийные организации района ведут активную борьбу за под'ем трудовой дисциплины, за укрепление общественного хозяйства, за точное и неуклонное соблюдение Устава сельхозартели. Формы и методы этой борьбы весьма разнообразны: тут и политическая агитация, и пропаганда успеха передовиков, и строгий контроль за тем, как правления артелей соблюдают Устав, не мирволят ли они лодырям.

Мобилизуя парторганизации и всех сельских коммунистов на борьбу за организационно-хозяйственное укрепление артелей, помогая им развертывать боевую политическую работу в массах, райком партии все время держит под своим контролем вопросы укрепления трудовой дисциплины.

Мы не только пропагандируем опыт лучших колхозников и колхозниц, результаты их честного труда, показываем их успехи в районной газете, но и доходим до плохо работающих колхозников. Райком партии примерно за месяц до окончания первого периода сельскохозяйственного года собирает именные списки недостаточно радивых колхозников и посылает им личные письма.

Эти письма оказывают значительное действие. Даже сам тот факт, что из района запрашивают в колхозе персональные списки, и присылка писем, где указано, что он, гражданин Иванов или Петров, выработал за 4 месяца, допустим, 10 трудодней, и то, что в районе об этом известно,—заставляет людей, вокруг которых уже создается атмосфера нетерпимости, призадуматься над своим поведением.

В колхозе им. Кагановича в прошлом году плохо работали А. М. Горохова, В. Ф. Чаплыгина, Д. П. Белова. Но как только они получили письма из района, они изменили свое отношение к труду и не только стали вырабатывать минимум трудодней, но и значительно перевыполнять его.

Политическая работа в сочетании с административными мерами, принимаемыми Советами и правлениями колхозов, помогли нам укрепить трудовую дисциплину. Об этом красноречиво говорят следующие данные о трудовом участии колхозников. Количество невыработавших минимума трудодней в первом периоде за последние 3 года снизилось в 3 раза. Количество колхозников, не выработавших годовой минимум, за это время уменьшилось более чем втрое.

Повысилась также и средняя выработка на одного трудоспособного. Если в 1945—46 г. г. она составляла 170—183 трудодня, то в 1947 году она в среднем по району поднялась до 233 трудодней. Это и дало возможность колхозам района успешно завершить 1947 сельскохозяйственный год, хорошо подготовиться и провести весенний сев 1948 года. Ныне из 11400 трудоспособных на 15 мая только 85 человек не участвуют в общественном труде.

Однако мы еще многое не сделали, еще не добились поголовного и ежедневного участия всех колхозников в работе, выполнения и перевыполнения дневных норм выработки. Есть артели, где много колхозников не участвуют в труде, увиливают от работы.

Мероприятия по укреплению трудовой дисциплины пользуются горячей поддержкой широких масс колхозников.

На собраниях, в письмах, в частных беседах все честно работающие колхозники настоятельно требуют принять меры к лодырям, заставить всех их работать так, чтобы они приносили пользу обществу. На одном из семинаров звеньевая ефремовского звена, колхоза им. Кирова П. И. Сорокина в своем выступлении заявила:

— Я ежегодно получаю высокий урожай потому, что все члены моего звена хорошо работают, но мое одно звено всех колхозников хлебом не накормит. Надо добиться, чтобы правление колхоза заставило работать всех и вело решительную борьбу с лодырями, лжеколхозниками, которые, нарушая Устав, не работают в колхозах, а только и думают о том, как бы побольше урвать с колхоза да поживиться за счет труда передовых, честных колхозников.

Глубокое понимание колхозниками государственных интересов артелей находит яркое выражение в хозяйской заботе о наиболее полном использовании всех сил и возможностей артели, в заботе о всемерном развитии и укреплении общественного хозяйства. И это снова свидетельствует о росте политической сознательности колхозных масс, о правильном понимании ими сталинского принципа сочетания личных интересов колхозников с интересами государства и колхоза.

В. КОБЗЕВ,
секретарь Фатежского райкома ВКП(б).

*Обсуждаем статью „Поговорим о районном работнике“**

О ТЕХ, КТО НЕ ИМЕЕТ ПРОФЕССИИ

Я с интересом прочитал статью «Поговорим о районном работнике». Она затронула жизненный, злободневный вопрос о работе, учебе, вообще о жизни районного работника.

Я тесно связан с производственной деятельностью кадров района. И потому мне, прежде всего, хочется поговорить о повышении их деловой квалификации.

Организуя учебу районных работников, я стремился основательно изучить наших людей. Надо было установить, что собой представляет человек, по силам ли ему его работа, какая именно нужна помощь и т. д. При этом порой выяснялось довольно своеобразное положение: финансист занимал должность заготовителя, экономист или бухгалтер стоял за прилавком магазина, а опытный работник учета был кладовщиком или экспедитором. Выяснилось и то, что многие руководящие работники не знали основ технологии или учета и отчетности на их предприятиях.

Не приходится доказывать, как вредно отражалось все это на деятельности предприятий и учреждений. Директором кирпичного завода работал политически и экономически малограмотный тов. Рясной. Райком не раз предлагал ему учиться, но он ни за что не хотел взяться за учебу. Завод из года в год проваливал работу. В это же самое время маленькую должность в птицесовхозе занимал опытный и грамотный коммунист тов. Голотвин. Мы освободили от работы нерадивого директора и на его место рекомендовали тов. Голотвина. Прошло всего полгода, а завод стал неузнаваем. Несмотря на трудности, он своевременно подготовился к сезону и с первых дней работы перевыполняет задания.

За последние два года мы сделали несколько таких перестановок работников соответственно их профессиям. Теперь заметно, какую это принесло пользу. Однако много еще и теперь есть работников, которые не хотят специализироваться в определенной, подходящей для них профессии.

Недавно зашел ко мне один связист и попросил рекомендовать его на «какую-либо работу». На какую же? Я предложил ему вакантную должность кассира в районной сберкассе. Согласился. В другом месте требовался заведующий кулинарным цехом—связист охотно принимал и эту должность. В торге нужен заведующий магазином—связист согласен быть и завмагом. Словом, товарищ оказался, как говорится, «швец и жнец, и в дуду игрец». Дело об'ясняется просто: человек искал «теплое место».

К сожалению, такие люди у нас еще встречаются. Посмотрите трудовую книжку такого «летуна»: где только он ни работал, какую должность ни занимал! В Донбассе—завхоз, в Курске—комендант, в Москве—экспедитор, в Калинине—пожарный.

Статья «Поговорим о районном работнике» правильно ставит вопрос о специализации кадров. Парторганизации должны помогать коммунистам и беспартийным совершенствоваться, а при посылке на работу обязательно учитывать опыт и знания людей.

Несколько слов о повышении деловой квалификации районного работника. Мы уже в прошлом году решили организовать постоянно действующий семинар руководящих районных работников. Более 40 человек из'явили желание повышать свои технико-экономические знания.

Из самих же слушателей семинара выделялись преподаватели: управляющий отделением Госбанка т. Рохлов, директор техникума механизации сельского хозяйства т. Соловьев, инженер т. Трубников, преподаватель средней школы Д. И. Ковалев, заведующая парткабинетом райкома партии т. Медведева и другие. Они прочитали цикл лекций по экономическим и техническим вопросам. «Финансовый план», «Хозрасчет и рентабельность предприятия», «Баланс предприятия» — вот далеко не полный перечень вопросов, которые наши хозяйственники изучили на семинаре.

Учеба в постоянно действующем семинаре положительно сказалась на производственной деятельности слушателей. Теперь директор мелькомбината В. Шапошников, директор пчелобазы П. Сучалкин, начальник районной конторы связи М. Иваненко и многие другие работники успешно разбираются в вопросах экономики и экономической политики. Руководимые ими предприятия и учреждения отличаются культурой работы, точным учетом и отчетностью, выполнением планов, организацией технической учебы всех работников.

Большую помощь в учебе нам могли бы оказать областные организации. Но они стоят в стороне от этого важного дела. Зачастую руководители областных учреждений вообще не интересуются жизнью и деятельностью своих работников в районе.

И. БАБЕНКО,
секретарь Н.-Оскольского райкома ВКП(б) по кадрам.

*) См. «Курскую правду» за 25 апреля, 14, 16, 26 и 28 мая.

БОЕВЫЕ ПРОПАГАНДИСТЫ СОЦИАЛИСТИЧЕСКОЙ КУЛЬТУРЫ

ОПЫТ ПЕРЕДОВЫХ ИЗБ-ЧИТАЛЕН И СЕЛЬСКИХ КЛУБОВ—ВСЕМ УЧРЕЖДЕНИЯМ КУЛЬТУРЫ НАШЕЙ ОБЛАСТИ

На-днях в обкоме ВКП(б) состоялось совещание группы передовых избачей области. Руководители сельских очагов культуры поделились опытом своей работы в дни весеннего сева на колхозных полях.

Обращает на себя внимание в этих рассказах ясное сознание той большой ответственности, которая лежит ныне на всех сельских активистах культуры за судьбу урожая 1948 года, за успех колхозного труда.

Передовые избы-читальни и сельские клубы, их многочисленные активисты непосредственно участвуют в повседневной борьбе за урожай, решают насущные задачи пропаганды передовой агротехники, правильной организации труда, обмена опытом передовиков, развертывания социалистического соревнования в поле.

И одновременно, в единстве с практическими делами сегодняшнего дня, здесь умеют проводить повседневное коммунистическое воспитание колхозников, пропагандировать передовую социалистическую культуру, заботиться о содержательном и интересном досуге жителей своих деревень.

В работе этих изб-читален есть и недостатки, но они несомненно будут преодолены. Для этого есть главное—широкий деятельный актив из передовых колхозников, интеллигенции, учащейся молодежи. А это такая сила, с которой любые трудности не страшны!

«Если есть у избача желание работать, то можно сделать все!»—сказал об этом участник совещания т. Баранов.

То, что делают активисты культуры в с. Корочке, или в с. Княжей, или в с. Хохловке, или в с. Ивановском, может осуществить любая изба-читальня.

СИЛА НАГЛЯДНОЙ АГИТАЦИИ

Из рассказа Александра Егоровича БАРАНОВА, заведующего Корочкинской избой-читальней Беловского района

Начало весенних полевых работ у нас было торжественным и памятным: во всех звеньях, бригадах, колхозах народ обсудил и принял обязательство перед товарищем Сталиным—собрать в 1948 году высокий урожай.

Борьба за урожай—этим живут теперь наши колхозы, и в общем большом деле Корочкинская изба-читальня, весь ее актив нашли свое полезное место и стали помощником, советчиком и другом колхозному хлеборобу.

Наш актив в эти дни проводит основную работу в поле—в звене и бригаде, раз'ясняя значение и смысл письма товарищу Сталину от колхозников Курской области и Указ Президиума Верховного Совета СССР о присвоении звания Героя Социалистического Труда и награждении орденами и медалями за получение высоких урожаев.

В связи с этим мне хочется вкратце остановиться на значении и месте наглядной агитации в работе избы-читальни.

Наши комсомольцы любовно и старательно поработали над составлением плаката «Слава передовикам сельского хозяйства Курской области!». В этом плакате были показаны наши Герои и уважаемые всей областью орденоносцы, рассказано об их успехах, методах их труда. Плакат вышел красочным и содержательным. Но мы посчитали это только за полдела. Если плакат просто вывесить, один пройдет—почитает, другой только взглянет, а третий и вовсе оставит без внимания. А мы собирали конференции, посвященные опыту работы Героев Социалистического Труда, с выступлениями, обменом мнениями и широко использовали при этом наш плакат. На эту же тему у нас было проведено три семинара агитаторов. Особенно большую воспитательную работу на этом материале провели коммунисты во главе с парторгом тов. Сибилевым.

Также широко мы использовали методы наглядной агитации в связи с опубликованием Указа Президиума Верховного Совета СССР о присвоении звания Героя Социалистического Труда и награждении орденами и медалями передовиков сельского хозяйства. В наших плакатах было перечислено, за какие показатели и чем награждаются колхозные мастера высоких урожаев. Таких плакатов нами выпущено 45. Используя этот материал, лучшие наши агитаторы — колхозник-комсомолец И. Белых, секретарь комсомольской организации В. Локтионов, тракторист Д. Локтионов и другие умело проводят воспитательную работу среди колхозников и трактористов прямо в поле.

И это не проходит бесследно—у людей появляется горячее желание не отставать от передовых. Так, звенья Перепелкиной и Звягинцевой решили добиться таких урожаев сахарной свеклы и зерновых, какие бывают у Героев Социалистического Труда, и женщины этих звеньев настойчиво трудятся, чтобы осуществить свое ответственное обязательство.

Актив избы-читальни обратил особое внимание на эти звенья, знакомит их с методами труда Героев Мартыновой, Крыловой, Славгородской, Лободенко, Двойных, Пыхтиной и других, проводит громкие читки статей из «Курской правды» о ефремовской агротехнике ухода за посевами. Вообще же чтение и раз'яснение газетных статей колхозникам проводится во всех звеньях.

Сильным средством наглядной агитации стали также наша стенгазета (редактор т. Олейникова) и «боевые листки».

Наша стенгазета стремится воспитывать в людях социалистическую сознательность в отношении к колхозному делу, чувство ответственности перед Родиной и колхозом. Есть у нас неплохая звеньевая Анна Локтионова— она за свой труд двумя медалями награждена. А весной на севе Локтионова работала с прохладцей, без прежнего задора. Стенгазета поместила статью «Разговор у околицы», пристыдила звеньевую, которая былой трудовой славой не дорожит. Это сразу подействовало.

Стенгазета не ограничивается обсуждением одних практических вопросов колхозного производства. Она пишет о преимуществах жизни при советской власти, стремится воспитывать колхозников идейно. Так, в очередном номере газеты мы рассказали об одной колхозной семье, чем она была до революции и чем стала теперь. Это семья Е. Д. Шафоростова. Глава ее работает в колхозе, дочь учительница, один сын агроном, другой —учится в педучилище. Это наглядный пример того, как выросли люди села за 30 советских лет.

Разносторонние и большие задачи стоят перед сельской избой-читальней. Не все идет у нас без сучка и задоринки и не все мы умеем охватить. Всегда можно сделать больше и лучше, но для этого надо много и настойчиво учиться.

Руководя избой-читальней, я одновременно учусь заочно на историческом факультете Харьковского Государственного университета. Сейчас готовлюсь к летним зачетам и экзаменам за II курс.

НАША «ЖИВАЯ ГАЗЕТА»

Рассказ Натальи Николаевны ШЕПЕЛЕВОЙ, заведующей Больше-Княжеской избой-читальней Солнцевского района

Перед началом весенних работ совет избы-читальни составил подробный план ее деятельности во время сева и ухода за посевами. Когда колхозники выехали в поле, изба-читальня перенесла туда свою работу.

Особое внимание мы уделяем агроучебе, причем для бесед с колхозниками выбираем темы, непосредственно связанные с текущими делами в поле. Большой интерес вызывают у колхозников лекции на политические темы, о науке и технике в новой пятилетке. Директор школы тов. Сумароков прочитал научно-популярные лекции о строении вселенной, о развитии жизни на земле, «Будет ли конец мира?», «Научное предвидение и суеверия». В избе-читальне мы организовали коллективное радиослушание московских передач для колхозников.

Так мы распространяем политические и научные знания в массах. Но эта просветительская работа не стала у нас самоцелью. Мы стремимся активно влиять на состояние колхозных дел, воспитывать у колхозников подлинно социалистическое отношение к труду. Для этого мы широко используем, кроме стенгазеты и листовок-«молний», очень доходчивый и действенный метод—«живую газету». Наши артисты поют перед колхозниками злободневные частушки, в них прославляются добросовестные работники, запевалы в труде, и высмеиваются лодыри и тунеядцы.

Едкие и веселые куплеты «живой газеты» хорошо воспринимаются колхозниками, вызывают смех, а главное—действуют, заставляют подтягиваться отстающих.

Все колхозы нашего сельсовета успешно провели весенний сев и хорошо организовали уход за посевами. Наш сельсовет теперь занял второе место в районе. Больше-Княжеская изба-читальня пользуется уважением у колхозников, потому что ни одно дело не проходит без нас.

ДРУЖБА С ПИСАТЕЛЕМ

Из рассказа Анастасии Васильевны МИНЮКОВОЙ, заведующей Хохловской избой-читальней Сажновского района

Я вам расскажу, как работает наша изба-читальня. Совет избы-читальни составил план проведения лекций, докладов, бесед, громких читок, читательских конференций. Особое внимание мы обратили на организацию обмена опытом лучших звеньевых.

При избе-читальне регулярно работают кружки. Кружком по изучению биографии товарища Сталина руководит коммунист Балабанов, агротехнический кружок возглавляет агроном Растворцев. Действует сельский лекторий, об'единяющий 10 учителей.

Большую работу проводит наша библиотека. К весеннему севу здесь с помощью агронома была организована выставка агротехнической литературы, составлен ее рекомендательный список. Мы также знакомим колхозников с новинками художественной литературы, регулярно собираем читательские конференции. Сейчас мы проводим читку романа П. Павленко «Счастье».

Книжный фонд нашей библиотеки насчитывает полторы тысячи экземпляров. Ими пользуются 250 активных читателей, из них 80 человек рядовые колхозники, звеньевые, бригадиры, председатели колхозов. Так, колхозница Пояркова прочла книги «Радуга», «Молодая гвардия», «Повесть о настоящем человеке». О прочитанном она потом рассказывает в звене своим подругам.

Интерес к литературе сдружил нас с советским писателем Валентином Овечкиным. В прошлом году мы провели читательскую конференцию по его повести «С фронтовым приветом», в которой очень остро и верно была описана послевоенная колхозная деревня. Книга Овечкина вызвала оживленное обсуждение, об этом мы сообщили писателю. Он ответил нам, и у нас началась хорошая, дружеская переписка. А когда он приехал в Курскую область, то заехал к нам. Произошла сердечная встреча писателя с колхозниками. Тов. Овечкин рассказал нам о своей жизни, о творческих планах, а мы поделились с ним своими новостями. Надолго запомнится нам этот день.

Так проходят будни нашей избы-читальни.

РАСТУТ КУЛЬТУРНЫЕ ЗАПРОСЫ КОЛХОЗНОЙ ДЕРЕВНИ

Из рассказа Бориса Григорьевича ДЕРГАЧЕВА, заведующего Ивановским сельским клубом Рыльского района

Наш клуб обслуживает колхозников 5 сельхозартелей, работников совхоза, сотрудников санатория и других—всего около 10 тысяч человек. Как видите, об'ем работы довольно большой.

Актив клуба во главе с учительницей Гетмановой деятельно участвует в производственной жизни наших колхозов. Одновременно наши активисты много делают для организации культурного досуга колхозников после плодотворного рабочего дня.

Обычно бывает так. Мы об'являем о лекции на научную или агротехническую тему. Проводят эти лекции наши учителя, агрономы, медицинские работники. Их слушают обычно не менее 250—300 человек. А затем мы показываем кинокартину или концерт силами наших артистов-любителей. Перед картинами «Сельская учительница», «Весна», «Депутат Балтики», «Без вины виноватые», «Голубые дороги» и другими наши активисты проводили короткие беседы.

Многие колхозники хорошо работают в поле, а в свободное время принимают активное участие в кружках самодеятельности. Например, члены звена орденоносца Морозовой тт. Плаксина и Мыльникова удачно выступали в постановках пьес А. Н. Островского «Поздняя любовь», «На бойком месте», пьес А. П. Чехова. У нас также поставили инсценировку на колхозную тему по рассказу писателя Овечкина «Гости в Стукачах». С успехом прошли эти спектакли.

Мы сознаем, что все то, что делается у нас, еще не может удовлетворить возросшей культурной потребности колхозного села. Будем работать еще лучше.



НА НОВООСКОЛЬСКОМ КИРПИЧНОМ ЗАВОДЕ

На снимке: откатчицы сырца стахановки Л. Бужинская, В. Бобкова, Д. Феронова и З. Верстова. Фото В. Турбина.

Больше кирпича стройкам!

ОПЕРЕЖАЯ ГРАФИК..

Борьбу за выполнение пятилетки в четыре года наш коллектив начал в тяжелых условиях.

Завод из месяца в месяц не выполнял производственных заданий. Оборудование использовалось только на половину своей мощности. Карьер не был подготовлен к эксплоатации в зимних условиях. Потребовалось большое напряжение всего коллектива, чтобы вывести завод из прорыва и делом ответить на призыв ленинградцев.

Прежде всего мы решили отремонтировать оборудование. Много инициативы и смекалки проявили главный механик Иван Шарапов и слесарь Михаил Проценко. Они восстановили пресс. Шнековый вал, вкладыши, цилиндр и другие части изготовили из старых деталей. Это позволило нам начать ремонт второго пресса.

Капитально отремонтирована гофманская печь, заменены все своды. Причем ремонт мы проводили, не прекращая ее работы, по графику.

Пришлось искать и новые возможности повышения производительности труда, направлять усилия коллектива на использование внутренних резервов предприятия. С первых дней этого года мы ввели график по цехам. Им даются задания на неделю, в которых устанавливаются план выпуска продукции, количество рабочих, нормы расхода топлива, смазочных материалов и электроэнергии. Ежедневно подводится итог выполнения задания по всем этим показателям. Мастера строго следят за расходованием топлива, смазочных материалов, электроэнергии, воспитывают чувство бережливости и экономии у рабочих.

Введение графика полностью себя оправдало. Горный цех, например, до введения графика при 20 рабочих выполнял задание не более чем на 60 процентов. Теперь же здесь 14 рабочих выполняют план на 120 процентов. Улучшение регулировки позволило снизить время сушки в среднем до 104 часов вместо прежних 160.

Сушилка у нас работает теперь исключительно на газах гофманской печи. Первая попытка добиться этого принесла нам огорчение. Газы из печи поступали с температурой в 170 градусов, и кирпич лопался. Тогда мы собрали стахановцев и мастеров, посоветовались с ними и совместно нашли выход. Было решено одну из камер сушилки сделать боровом, поглощающим излишнее тепло. Уже в первый день применения отходящих газов было выпущено 33 тысячи штук кирпича вместо 22 тысяч по плану.

В результате уплотнения посадки кирпича в печах мы увеличили снятие кирпичей с каждого кубического метра печи до 1070 штук при норме 850 штук. Над этим хорошо поработал мастер обжига т. Еессонов.

Творческая мысль коллектива завода направлена на усовершенствование технологического процесса. Это дает хорошие результаты. Мотор мощностью в 75 киловатт никак не мог обеспечить нормальную работу оборудования на формовке. Мастер формовочного цеха, секретарь парторганизации завода тов. Худасов внес очень ценное предложение, позволяющее экономить 14,2 киловатта электроэнергии. Мы облегчили трансмиссию, и теперь энергии, получаемой от электромотора, нам вполне достаточно.

В формовочном цехе мы ввели часовые задания для каждого рабочего.

За 4 месяца завод выполнил пятимесячную программу, сэкономил 14.700 киловатт-часов энергии. Себестоимость одной тысячи штук кирпича по сравнению с прошлым годом снижена на 102 рубля. В дальнейшем мы будем добиваться еще большего снижения себестоимости.

Следует отметить, что дирекция и партийная организация много сделали для улучшения культурно-бытовых условий рабочих. Сейчас все нуждающиеся обеспечены общежитием, хорошо работает столовая, открыта душевая и т. д.

В 1948 году коллективу завода предстоит сделать почти столько же кирпича, сколько мы дали за прошлые два года. И судя по результатам первых четырех месяцев, мы успешно справимся с этой задачей.

А. ЖУКОВ,
начальник Белгородского кирпичного завода Министерства путей сообщения.

Народная стройка в Красной Яруге

Рабочие и служащие Красной Яруги решили провести три воскресника на строительстве сахарного завода, которое об'явлено народной стройкой.

На-днях состоялся первый массовый выход трудящихся на стройку. В 7 часов утра прибывших на воскресник рабочих и служащих встретили ответственные распорядители. Они быстро и умело расставили людей на заранее предусмотренные участки—и работа закипела.

Особенно хорошо поработали, перевыполнив задания, коллективы конторы связи, райфо, районной больницы, а также коллектив подсобного хозяйства сахарного завода.

В воскреснике участвовало около 500 человек. За день они перевезли и уложили 157 тыс. штук кирпича, вырыли котлованы для фундамента, вынув 305 кубометров земли, и выполнили ряд подсобных работ.

Н. КАМЫШИНСКИЙ

—о—

ШКОЛЬНИКИ ПИШУТ ИСТОРИЮ СЕЛА

Краеведческий кружок Коншинской семилетней школы Баброво-Дворского района собрал много сведений по истории своего села. Школьники обнаружили ряд интересных документов, записали рассказы стариков.

Собраны также материалы по истории коншинских колхозов, о росте культуры колхозного села.

—о—

УЧЕБА ЗВЕНЬЕВЫХ

ВЕЛИКО - МИХАЙЛОВКА, **(Наш корр.).** В районе ежемесячно проводятся кустовые трехдневные семинары звеньевых. Учеба тесно увязывается с практикой. Звеньевые на семинарах делятся опытом своей работы. Нередко семинарские занятия проводятся в поле, на участках передовых звеньев.

—о—

12 ЛЕТ НА ОДНОЙ МАШИНЕ

ТЕРБУНЫ, 1. **(Наш корр.).** Комбайнеры и машинисты Тербунской МТС завершают ремонт уборочных машин. Машинист тов. Безгин первым отремонтировал молотилку, на которой он проработал 12 лет.

— Хорошая машина,—говорит тов. Безгин, — я на ней работал еще до войны. Когда пришел из армии, то сразу же разыскал свою молотилку. За 12 лет я обмолотил на ней тысячи пудов хлеба.

Сейчас мы готовимся к уборке нового урожая. Уверен, что моя испытанная машина не подведет.

—о—

ИНТЕРЕСНАЯ НАХОДКА

ДМИТРИЕВ. 1. **(Наш корр.).** Студент Дмитриевского землеустроительного техникума М. Посошков в деревне Волобуево Букреевского сельсовета (под Курском) при копке огорода нашел глиняный горшок. В нем оказалось 75 серебряных монет примитивной, грубой чеканки с иероглифами. Свою находку тов. Посошков передал Дмитриевскому музею. Образцы этих монет музей послал на экспертизу в Москву.

Богатую коллекцию сдал в музей инспектор районо В. В. Руднев. Она состоит из 192 монет со времен Екатерины II до первой мировой войны.

—о—

ХРОНИКА КУЛЬТУРНОЙ ЖИЗНИ

На 12 тысяч рублей художественной и политической литературы продано отделением КОГИЗ'а в Короче. Особенно большой спрос на «Краткую биографию И. В. Сталина». 500 экземпляров биографии продано в течение двух дней.

* * *

134 агитбригады из городов и районов области побывали в колхозах и МТС в дни весеннего сева. Участники агитбригад дали за это время около полутора тысяч концертов, которые посетило свыше 196 тысяч колхозников.

Ученые—лауреаты Сталинской премии

НОВЫЕ ДОСТИЖЕНИЯ СОВЕТСКОЙ ИСТОРИЧЕСКОЙ НАУКИ

Постановление Совета Министров СССР о присуждении Сталинских премий за выдающиеся работы в области науки, выполненные в 1947 году, отмечает значительное число трудов советских историков. В беседе с корреспондентом ТАСС академик И. И. Минц сказал:

— Фундаментальный труд академика Б. Д. Грекова «Крестьяне на Руси с древнейших времен до XVII века» оценен советской общественностью, как крупное событие в науке. Книга, удостоенная высокой правительственной награды, является итогом почти сорокалетнего изучения автором истории крестьянства и в полной мере отвечает назревшей потребности в создании марксистских трудов по истории русского народа и русского государства. Периодизация истории русского крестьянства, начиная с древнейших времен, тщательно и глубоко изложена на фоне социально-экономического развития страны. Большим достоинством труда Б. Д. Грекова является изложение единого процесса исторического развития крестьянства во всей Руси и в соседних странах, главным образом—Польше и Литонии. Глубокий и всесторонний анализ изменений, происшедших в положении и борьбе крестьянства на протяжении нескольких веков, дал возможность Б. Д. Грекову осветить основной вопрос—как возникло на Руси крепостное право и какими причинами оно было вызвано.

Научная деятельность академика Н. С. Державина в области славяноведения и истории славян отмечена Сталинской премией. Она началась пятьдесят лет назад, когда он в 1898 году опубликовал «Очерки быта южнорусских болгар». С этого времени большую часть своей деятельности Н. С. Державин посвятил всестороннему изучению истории болгар. Его капитальное исследование «Болгарские колонии в России» сыграли большую роль в изучении истории этнографии и диалектологии. Помимо этого, Н. С. Державин написал несколько работ по истории древнерусской литературы, этнографии Кавказа, по македонскому вопросу и др. Историю культуры славянских народов ученый изучает в диалектической связи с общим процессом развития социальных отношений и классовой борьбы.

Книга старшего научного сотрудника Ленинградского отделения института истории Академии наук СССР М. П. Вяткина «Батыр Срым» удостоена Сталинской премии второй степени. Она посвящена истории освободительного движения казахского народа в конце XVIII века, которое возглавлял старшина Байбактинского рода Батыр Срым Датов. Характеристика движения Срыма изложена М. П. Вяткиным на широком фоне экономических, социальных и политических отношений в Казахстане XVIII века. Автор показал специфику классовой борьбы в Казахстане, обусловленную патриархальной феодальной системой общественных отношений в условиях растущей колониальной зависимости. Работа основана на большом количестве источников, извлеченных автором из архивов Москвы, Ленинграда, Чкалова и Алма-Аты. По высокому теоретическому уровню исследования, по богатству привлеченного материала научный труд М. П. Вяткина является большим вкладом в литературу по истории Казахстана.

Работа старшего научного сотрудника института истории Академии наук М. М. Смирина «Народная реформация Томаса Мюнцера и великая крестьянская война» подводит итоги его многолетних исследований по истории крестьянской войны 1524—1525 г. г. в Германии. Ученый разработал главные проблемы истории великой крестьянской войны, как важнейшего поворотного момента всей германской истории. Автор не рассматривает Мюнцера только как идеолога крестьянства, но видит в нем мыслителя, пошедшего гораздо дальше своего времени и его возможностей. Работа М. М. Смирина с полным правом может быть названа лучшей обобщающей работой по истории крестьянской войны в Германии.

Труды советских историков, отмеченные высокой наградой, показывают, как советская наука, вооруженная великим учением Маркса — Энгельса — Ленина — Сталина, быстро идет вперед, к новым достижениям.

КНИГА, ПРОНИКНУТАЯ ЛЮБОВЬЮ К ОТЕЧЕСТВЕННОЙ ТЕХНИКЕ И ЕЕ ТВОРЦАМ

Сталинской премии второй степени удостоен профессор Ленинградского политехнического института В. В. Данилевский — за исследования в области истории русской техники, обобщенные в научном труде «Русская техника».

В беседе с корреспондентом ТАСС председатель комиссии по истории техники при Академии наук СССР академик Б. Н. Юрьев охарактеризовал значение труда профессора В. В. Данилевского. —Книгой «Русская техника», — сказал он, — положено начало широкой публикации исследований по истории развития русской технической мысли. Эта книга служит благородной задаче—утверждению приоритета русской науки и техники и очищения истории от фальсификаций, распространяемых буржуазной наукой.

В. В. Данилевский ярко и убедительно показывает, что глубокое знание техники и технологии отличало многочисленных русских «умельцев» и «хитрецов», предвосхитивших своими замечательными работами многие позднейшие завоевания мировой науки.

«Изобретено в России» — эти слова можно написать на большом числе впервые в истории появлявшихся технических средств»,— пишет автор и доказывает это множеством примеров.

Создавая свою книгу, профессор В. В. Данилевский не только изучал разнообразные книжные и архивные источники, но лично побывал на Урале и в других старых промышленных районах страны, беседуя со старожилами, тщательно и любовно накапливая драгоценные материалы.

В книге Данилевского можно найти более полутора тысяч имен новаторов русской техники. Многие из них стали известны нам лишь благодаря его исследованиям. Ученый продолжает свой труд, находя в недрах истории новые и новые имена замечательных русских людей из народа, которые отдавали весь свой талант и умение процветанию Родины.

Научная общественность особенно ценит в профессоре Данилевском смелость и глубину его исследований, воодушевленных стремлением собрать воедино весь исторический опыт развития отечественной техники.

Комиссия по истории техники приветствует присуждение профессору Данилевскому Сталинской премии и желает ему новых творческих успехов в создании трудов, освещающих историю русской техники и великие завоевания советской научно-технической мысли.

КРУПНЕЙШИЕ АГРОНОМИЧЕСКИЕ РАБОТЫ

Директор Всесоюзного научно-исследовательского института кормов М. П. Елсуков рассказал корреспонденту ТАСС о работах новых лауреатов Сталинской премии П. И. Лисицына—действительного члена Всесоюзной академии сельскохозяйственных наук имени В. И. Ленина и С. П. Смелова—доктора биологических наук. Эти ученые обогатили науку новыми открытиями, имеющими большое значение в развитии животноводства в нашей стране.

Звание лауреата Сталинской премии посмертно присвоено одному из крупнейших селекционеров—П. И. Лисицыну. Имя его известно миллионам колхозников, которые на больших площадях разводят высокоурожайную лисицынскую рожь и много других сортов зерновых культур, выведенных ученым. Последнему труду «Вопросы биологии красного клевера» он посвятил много лет своей жизни. Эта работа является классическим трудом в общей биологии кормовых растений. Она открывает советским селекционерам пути для создания новых, более урожайных сортов.

Ученик Вильямса—профессор С. Н. Смелов, работая в институте кормов 30 лет, плодотворно развивает учение великого русского агронома. Его труд «Биологические основы луговодства» имеет большое значение в развитии социалистического животноводства. Ученый разработал агротехнические приемы, позволяющие вдвое увеличить урожай луговых трав. Сейчас тов. Смелов успешно работает над вопросами биологии многолетних злаковых трав.

ТЕЛЕГРАММЫ ИЗ-ЗА ГРАНИЦЫ

✪ УОЛЛЕС РАЗОБЛАЧАЕТ РЕАКЦИОННУЮ СУЩНОСТЬ ЗАКОНОПРОЕКТА МУНДТА. ✪ ВЫШЕЛ ОЧЕРЕДНОЙ НОМЕР ГАЗЕТЫ «ЗА ПРОЧНЫЙ МИР, ЗА НАРОДНУЮ ДЕМОКРАТИЮ!» ✪ РАБОЧИЕ ПРОМЫШЛЕННЫХ РАЙОНОВ ЧЕХОСЛОВАКИИ ГОЛОСОВАЛИ ЗА НАЦИОНАЛЬНЫЙ ФРОНТ. ✪ ВОЕННЫЕ ДЕЙСТВИЯ В ПАЛЕСТИНЕ ПРОДОЛЖАЮТСЯ. ✪ В ЗАПАДНЫХ ЗОНАХ АВСТРИИ ФОРМИРУЮТСЯ ВООРУЖЕННЫЕ ОТРЯДЫ «ПЕРЕМЕЩЕННЫХ ЛИЦ». ✪ НАВОДНЕНИЕ В США.

Выступление Уоллеса на заседании юридической комиссии американского сената

ВАШИНГТОН, 31 мая. (ТАСС). Выступая утром 29 мая на заседании юридической комиссии сената против законопроекта Мундта, Уоллес заявил, что Соединенным Штатам «угрожает самое опасное законодательство, какое когда-либо вносилось на рассмотрение американского конгресса».

Законопроект Мундта, — сказал Уоллес,—является открытым об'явлением войны свободам слова и собраний в США.

Пункты законопроекта Мундта, требующие регистрации членов компартии и других организаций, «еще больше вскрывают намерение уничтожить свободу слова. Положение о регистрации не должно никого вводить в заблуждение. Законопроект делает ее равносильной запрещению, ибо регистрация заклеймит организацию, занимающуюся мирной пропагандой социальных изменений, как участника международного заговора с целью уничтожения американской демократии. На какие организации будут распространяться эти требования о регистрации? Авторы законопроекта Мундта—комиссия Дайса-Томаса-Ренкина — дает на это ответ. Повсюду, где мужчины и женщины решительно утвердили свое право на организацию и улучшение своих условий существования, комиссия по расследованию антиамериканской деятельности осудила их усилия как коммунистическую опасность, угрожающую существующим институтам».

Уоллес подчеркнул, что комиссия по расследованию антиамериканской деятельности даже утверждала, будто комитет политических действий КПП проводит «подрывную коммунистическую кампанию, преследующую цель ниспровержения конгресса Соединенных Штатов». Комиссия нападала также на тех, указал Уоллес, «кто верит в необходимость планового, выступает против монополий, нападает на картели». По мнению комиссии, «те, кто выступает против Франко, не борются с фашизмом, а проводит советскую внешнюю политику.

Если вы критикуете Государственный департамент, вы следуете по русской, прокоммунистической пропаганде. Если вы верите в дружбу с Советским Союзом, вы не лойяльны. Если вы верите в расовое и социальное равенство, то вы придерживаетесь одной из основных идей коммунизма. Вот на основании каких моментов будет судить законопроект Мундта о свободных американцах и их организациях. Нет сомнения, что ни одна из таких организаций не сможет, зарегистрировавшись, продолжать свое существование».

Затем Уоллес привел пример того, каким образом может действовать законопроект Мундта. Касаясь вопроса о переговорах для урегулирования основных разногласий между США и СССР, Уоллес сказал: «Я написал открытое письмо премьеру Сталину, выдвигая конкретную основу для таких переговоров. Премьер Сталин об'явил, что мои предложения могут послужить основой для таких переговоров. Президент Трумэн и государственный секретарь Маршалл категорически отклонили русское предложение начать переговоры. Я, новая партия, которую я представляю, миллионы американских граждан, в том числе редакторы газет и журналисты, выступили решительно против этого отказа и поддержали необходимость принятия русского предложения. Поскольку мы настаиваем на использовании этой возможности для установления мира и предотвращения движения к войне, законопроект Мундта уполномочил бы министра юстиции запретить нашу партию и подвергнуть наказанию ее членов в случае, если она откажется—как это наверняка произошло бы — зарегистрироваться у него. Жертвой этого законопроекта будет не коммунизм, а демократия; не идеи Карла Маркса, а идеи Джефферсона и Мэдисона; речь идет не о защите идеи насильственной революции, а о защите принципов, на основе которых было создано наше правительство и в защиту которых наш народ вел три кровопролитных войны.

Как я уже указывал, область, на которую распространяется этот законопроект, выходит за рамки коммунизма и компартии. Но даже в том случае, если бы она была ограничена исключительно коммунизмом и компартией, то все же этот законопроект нарушал бы билль о правах, и каждый американец, приверженный принципам нашей конституции, должен осудить его».

«Один из уроков господства нацистов, который мы не должны забывать, — продолжал Уоллес,— заключается в том, что подавление конституционных прав коммунистов является лишь прелюдией к штурму свобод всего народа. В Германии борьба велась будто только против коммунизма, однако действительными жертвами оказались граждане всех государств Европы и нашей собственной страны».

Мы не должны допустить,— продолжал Уоллес, — чтобы нас ввели в заблуждение ложными, необоснованными криками о русском влиянии и русской партии в нашей стране, пока основы нашей свободы не окажутся подорванными, все преграды нашей конституции уничтожены, а мы сами низведены на положение рабов. Мы уже вступили на путь, ведущий к рабству, мы отошли далеко от целей атлантической хартии и от единого мира, которые мы считали наградами за победу.

Первой жертвой холодной войны является сам американский народ. «В то время как ваша комиссия отдает приоритет рассмотрению этого зловещего мероприятия,— указал Уоллес,—законодательству, необходимому для удовлетворения подлинных нужд американского народа, дают зачахнуть и умереть, поскольку конгресс будет распущен на каникулы. Мы спрашиваем, почему законодательство, имеющее целью обуздать фактических участников насилия — участников суда Линча — отложено этой комиссией и, согласно сообщениям печати, похоронено на время этой сессии? Почему конгресс не принял никаких решений по законопроектам, предусматривающим улучшение системы социального обеспечения, повышения минимума зарплаты, защиты от инфляции и программы здравоохранения для американского народа? Какая судьба постигла законодательство по вопросам обеспечения справедливого найма рабочей силы и отмены избирательного налога? Почему сторонники двупартийной политики заявляют, что взаимопонимание с Россией невозможно, в то время как все американцы оплачивают холодную войну миллиардами долларов, идущими на вооружение, и вносят лишь гроши на обеспечение подлинной безопасности? Законопроект Мундта потребует новой цены— свобод нашего народа».

Уоллес заявил в заключение: «Испытание держит конгресс, а не коммунисты. Это законодательство, цель которого заключается в том, чтобы превратить министра юстиции в Гиммлера, угрожает Америке, а не России. На каждого коммуниста, который может зарегистрироваться, будут принуждены к молчанию тысячи либералов, голоса которых имеют жизненное значение для сохранения демократии. Поджигатели войны, люди, разжигающие страх и ненависть, те, кто явился инициатором такого законодательства, как законопроект Мундта, будут заклеймены судом истории как американские двойники Муссолини и Гитлера. Наши дети и наши внуки пригвоздят к позорному столбу тех, кто уступил военной истерии, вызванной злобными людьми в эгоистичных целях».

Заявление секретаря Всеславянского конгресса Пиринского

ВАШИНГТОН, 1 июня. (ТАСС). Секретарь американского Всеславянского конгресса Пиринский в заявлении представителям печати осудил министра юстиции США Кларка за то, что он включил американский Всеславянский конгресс в список «подрывных организаций». Пиринский заявил, что этим «оскорблена память президента Рузвельта, который считал эту организацию примером единства и сотрудничества». По словам Пиринского, Кларк стремится дискредитировать каждую прогрессивную организацию и каждого человека, продолжающего хранить верность политике Рузвельта. Если бы министерство юстиции действительно интересовалось подрывной деятельностью, оно должно было бы расследовать деятельность так называемого «международного крестьянского союза, руководители которого только что закончили четырехдневную конференцию, где строили планы насильственного свержения нынешних правительств в странах Восточной Европы».

Мнение общественности Англии о политике правительства в отношении Советского Союза

ПРАГА, 31 мая. (ТАСС). Агентство Телепресс из Лондона сообщает, что в результате анкеты, проведенной институтом общественного мнения в Англии, выяснилось, что 68 процентов опрошенных представителей всех слоев английского общества ответили «нет» на вопрос, «одобряете ли вы политику английского правительства в отношении Советского Союза?».

В прошлом году на этот вопрос отрицательно ответило только 26 процентов опрошенных.

РАБОЧИЕ ЧЕХОСЛОВАКИИ ЗА НАЦИОНАЛЬНЫЙ ФРОНТ

ПРАГА, 1 июня. (ТАСС). Как передает Чехословацкое телеграфное агентство, в Кладно—городе угля и железа в Средней Чехии—99,7 процента всех голосов были поданы за об'единенный список кандидатов Национального фронта. Из 80.468 избирательных бюллетеней, опущенных в урны, только 198 белых.

Огромное большинство избирателей голосовало за кандидатов Национального фронта в пограничных районах Чехии. В районе Дечина 98 процентов избирателей отдали свои голоса кандидатам Национального фронта. В Хомутове в центре сталелитейной промышленности 97 процентов избирателей голосовало за список Национального фронта. Аналогичное положение в большинстве городов на западе Чехословакии.

—о—

ПОЛУВОЕННЫЕ ОТРЯДЫ ИЗ «ПЕРЕМЕЩЕННЫХ ЛИЦ» В ЗАПАДНЫХ ЗОНАХ АВСТРИИ

ВЕНА, 1 июня. (ТАСС). По сообщениям печати, в западных зонах Австрии существуют многочисленные формирования полувоенного характера, насчитывающие в своих рядах тысячи человек. Эти отряды, предназначенные якобы для охраны заводов и других об'ектов, рекрутируются из «перемещенных лиц» и австрийцев, проходящих специальное военное обучение. Фактически эти формирования состоят на службе у австрийской реакции, которая намерена использовать их в качестве резерва для борьбы против демократических сил.

По сведениям печати, в Инсбруке, например, создан специальный батальон из так называемых «охранных рот», полностью состоящий из польских и югославских фашистов. Личный состав батальона, численность которого достигает примерно 1.000 человек, одет во французскую военную форму и вооружен. Лица, вступающие в батальон, дают обязательство прослужить в нем не менее полугода.

В американской зоне Австрии, по словам газеты «Эстеррейхише цейтунг», имеется несколько видов полувоенных формирований, созданных оккупационными властями. Один из этих отрядов, так называемая «гражданская гвардия», состоит из австрийцев. Другой отряд, используемый в настоящее время для обслуживания аэродрома Герщинг, близ Линца, сформирован из «перемещенных лиц», одетых в военную форму. Хотя участники отрядов публично не показываются с оружием, известно, однако, что они вооружены и проходят военное обучение. Кроме того, в распоряжении американцев находится вооруженная охрана сталелитейных заводов в Линце, созданная австрийской «службой безопасности».

К числу подобных же формирований относятся вооруженные «лагерная полиция» и «лагерная охрана», рекрутируемые из числа «перемещенных лиц». Эти команды находятся на специальном довольствии и получают даже жалованье от австрийских властей.

В Вене указывают, что такого рода вооруженные отряды представляют постоянную угрозу для демократических элементов в западных зонах Австрии.

Война в Палестине

НЬЮ-ЙОРК, 31 мая. (ТАСС). По сообщениям корреспондентов из Палестины, представители командования еврейской армии сообщили о том, что две штурмовых группы еврейских войск разбили арабов в Северной Палестине и заняли пять деревень. Также было об'явлено, что еврейские ударные группы захватили Рас Элейн—в десяти милях к западу от Иерусалима и центральную гидромагистраль, снабжающую водой Иерусалим. Арабы предприняли контратаки; бои продолжаются.

Самолеты государства Израиль бомбили скопления арабов в районе городов Рамаллах и Наблус.

Корреспондент агентства Ассошиэйтед Пресс передает, что артиллерия арабского легиона расположилась полукругом, угрожая городу Тель-Авив, а патрульные части действуют к западу от Хартива менее, чем в 32 километрах от Тель-Авива. Египетские войска находятся в Исдуде, в 20 километрах от позиций арабского легиона.

ЛОНДОН, 1 июня. (ТАСС). По сообщению агентства Рейтер, представитель еврейского правительства в Тель-Авиве заявил, что еврейскими войсками перехвачены приказы арабского легиона о новых атаках на еврейские кварталы в Иерусалиме, изданные в полночь 30 мая.

ЛОНДОН, 1 июня. (ТАСС). Агентство Рейтер в обзоре военных действий на палестинском фронте сообщает, что в соответствии с последними еврейскими и арабскими коммюнике на южном фронте египетские войска захватили Исдуд, в 44 километрах к югу от Тель-Авива.

На центральном фронте арабы продолжают бомбардировку еврейских войск, окруженных в Новом Иерусалиме. Наиболее тяжелые бои происходили в Латруне.

На северном фронте еврейские войска предприняли контратаки на ливанской границе. Согласно их сообщениям, они захватили лагерь ливанских войск у Малакиех.

ЛОНДОН, 1 июня. (ТАСС). По сообщению агентства Рейтер, арабские вооруженные силы, повидимому, готовятся к наступлению на Тель-Авив и Новый город Иерусалима. Трансиорданские войска расположены на востоке от Тель-Авива, Тель-Авив окружен арабскими войсками в виде полукруга.

Согласно заявлению представителя еврейского правительства в Тель-Авиве, арабы, повидимому, начнут наступление в Новом городе Иерусалима 31 мая, чтобы добиться решительного успеха в битве за Иерусалим до принятия решения о прекращении военных действий.

Представитель правительства государства Израиль заявил, что английские офицеры майор Хэнкин и майор Нюмэн из 3-го отряда арабского легиона командуют в настоящее время на одном из участков иерусалимского фронта. Представитель еврейского правительства ранее заявил, что еврейскими войсками захвачены приказы арабского командования о проведении новых атак на Иерусалим, и добавил, что намечено применение газов и тяжелой артиллерии. Он указал на ответственность англичан в случае, если будут применены газы, и отметил, что использование газов на Среднем Востоке не может быть приписано самим арабским странам.

Новое назначение Дальтона

ЛОНДОН, 1 июня. (ТАСС). Как передает агентство Рейтер, в Лондоне официально об'явлено, что бывший министр финансов Хью Дальтон назначен на министерский пост—на пост канцлера герцогства Ланкастерского. Дальтон назначен вместо лорда Пакенхэма, который получил портфель министра гражданской авиации после отставки лорда Натана. Должность канцлера герцогства Ланкастерского является министерской должностью, не связанной с подлинно государственными функциями и обязанностями и часто служит «прикрытием» для выполнения других важных обязанностей в правительстве.

После включения Дальтона в состав кабинета число его членов составляет 18.

ЛОНДОН, 1 июня. (ТАСС). Политический обозреватель «Дейли мейл» выражает наиболее распространенное мнение по поводу возвращения Дальтона в кабинет, заявляя, что Эттли «проявил хитрость, вернув Дальтона в кабинет в то время, когда тот был готов возглавить левых сторонников правительства. Некоторые выступления и действия Дальтона начали смущать Эттли и его коллег». Обозреватель добавляет: «В близком будущем, вероятно, произойдут и другие изменения».

Политический обозреватель «Дейли телеграф энд морнинг пост» не сомневается в том, что на Дальтона в скором времени будут возложены весьма важные обязанности.

В редакционной статье «Дейли телеграф энд морнинг пост» говорится, что Эттли решил положить конец карьере Дальтона как критика правительственной политики, снова сделав его членом кабинета.

Политический обозреватель «Дейли уоркер» заявляет, что, как полагают, опасения по поводу того, что Дальтон может в подходящий момент возглавить «бунт» в лейбористской партии, заставили кабинет вернуть его, пока не поздно. «Ухудшение и без того плохого состояния здоровья Бевина является еще одной причиной этого решения. Если Бевин сочтет необходимым выйти в отставку по состоянию здоровья или по другим причинам, Дальтон, вероятно, займет его пост, и кабинет считает, что он будет «надежным» преемником. 31 мая в политических кругах напоминали, что именно Дальтон, выступая от имени исполнительного комитета на конференции лейбористской партии в Блэкпуле в 1945 году, дал безоговорочное обязательство в отношении Палестины. Это обязательство предусматривало неограниченную иммиграцию евреев и создание «счастливого и процветающего еврейского государства в Палестине».

ВЫШЕЛ ОЧЕРЕДНОЙ НОМЕР ГАЗЕТЫ „ЗА ПРОЧНЫЙ МИР, ЗА НАРОДНУЮ ДЕМОКРАТИЮ!"

БЕЛГРАД, 31 мая, (ТАСС). В Белграде вышел 11 и 14 номер газеты «За прочный мир, за народную демократию!» В газете опубликованы: передовая статья «Коммунистические партии—передовой отряд трудящихся», сообщения о борьбе и успехах демократических сил в странах мира; статьи М. Горшича—«Фашистский террор в Греции», Рене Аррашара—«Борьба французского рабочего класса за свои требования», Джульяно Пайетта—«Трудящиеся Италии дают отпор реакции», Матиаса Ракоши—«Партия — авангард», Ш. Баштованского—«Трудящиеся Словакии укрепляют народную демократию», А. Другова—«Американский империализм, враг суверенитета народов», Уильяма Галлахера—«Лейбористы предают национальные интересы Англии», Джузеппе ди Витторио—«К итогам работы исполнительного комитета Всемирной федерации профсоюзов», Б. Вода-Йекса—«Народно-демократическая Чехословакия после февраля», М. Маринина—«Саморазоблачение дипломатии доллара» и др.

—о—

НАВОДНЕНИЕ В США

НЬЮ-ЙОРК, 1 июня. (ТАСС). Печать сообщает, что в результате продолжавшегося в течение двух дней наводнения в северо-западной части США остались без крова тысячи жителей и уничтожена собственность на сумму в несколько миллионов долларов. Река Колумбия и ее притоки вышли из берегов и затопили в штатах Вашингтон и Орегон район площадью в 100 кв. миль. Пока известно, что погибло 17 человек, но полагают, что общее число погибших намного больше. Потоки воды смыли плотину и затопили город Ванпорт, вблизи Портленда (штат Орегон), с населением 18 тыс. человек. Число погибших жителей города неизвестно.

□ □

КОРОТКО

△ 29 мая в Хельсинки открылась советская промышленная выставка.

Цель выставки — ознакомление с достижениями советской промышленности после второй мировой войны и с советским экспортом.

△ В главных городах Австралии цены на продовольствие и бакалейные товары по сравнению с 1947 годам увеличились на 11, 3 проц.

△ Два дня тому назад в Голландии военно-полевой суд приговорил к различным срокам тюремного заключения 30 военных, отказавшихся ехать в Индонезию.

△ В присутствии польских и чехословацких властей состоялось открытие нового железнодорожного моста через Одер длиной в 127 метров.

△ В Грецию прибыли еще 22 американских офицера. Они получили назначения в американский штаб в Афинах и в «группы советников» при дивизиях и корпусах действующей королевской армии.



Курский завод «Сельэлектро» закончил сборку генератора мощностью в 95 киловатт для Новооскольского сельскохозяйственного техникума.

★

□ **НА 135 ПРОЦЕНТОВ ВЫПОЛНИЛ СУТОЧНУЮ ПРОГРАММУ** первого дня июня дрожжевой завод. Коллектив завода выпускает продукцию уже в счет второго полугодия.

□ **ВЕРНУЛАСЬ С ГАСТРОЛЕЙ ИЗ БЕЛГОРОДА** стационарная группа артистов театра кукол. В театре после длительного перерыва состоялось очередное представление. Артисты показали юным курянам спектакль «Сказка о царе Салтане».

□ **НАЧАЛИСЬ ЗАНЯТИЯ НА КУРСАХ ПЕРЕПОДГОТОВКИ УЧИТЕЛЕЙ** начальных классов школ города. Курсы организованы по единой государственной системе городским отделом народного образования в школе № 21.

□ **ЛЕКЦИЮ О МЕЖДУНАРОДНОМ ПОЛОЖЕНИИ** прочел лектор горкома ВКП(б) тов. Бысов в областной прокуратуре для участников совещания районных работников прокуратуры.

Спортивная хроника

ОБОЯНЬ. (Наш корр.). Много зрителей пришло в выходной день, 30 мая, на городской стадион. Здесь состоялась товарищеская встреча одноклубников футбольных команд добровольного спортобщества «Коммунар» Обояни и Курска. Игра была интересной и окончилась победой обоянцев со счетом 6:1.

* * *

Состоялся финал районного профсоюзно-комсомольского кросса в Сажном. В нем приняли участие 112 лучших представителей от 10 низовых физкультурных коллективов района. Бег проводился на 500, 1000, 3000 и 5000 метров. В нормы ГТО и БГТО уложилось 95 человек.

А. РЫБАЛКО.

—о—

НОВЫЕ ДОРОГИ

БОЛЬШАЯ ПОЛЯНА, 1. (Наш корр.). 600 колхозников Большеполянского района ремонтируют дороги и мосты. Уже сдана в эксплоатацию дорога Большая Поляна—Тербуны. Сельхозартели им. Молотова, «Труд», «Красное знамя», им. Ворошилова завершают годовой план дорожных работ.

Ответственный редактор Г. Г. ВЕЛЬШ.

СЕГОДНЯ В ТЕАТРЕ И КИНО: Драмтеатр им. А. С. Пушкина (летний театр) — **«КОВАРСТВО И ЛЮБОВЬ»**, кинотеатр «Комсомолец» — **«РЯДОВОЙ АЛЕКСАНДР МАТРОСОВ»**, кинотеатр «Смена»— **«АЛЕКСАНДР НЕВСКИЙ»**.

Курский филиал учебного комбината УПК ЦСУ Госплана СССР

ПРОИЗВОДИТ НАБОР

на курсы по подготовке и повышению квалификации **гл. и ст. бухгалтеров, бухгалтеров и счетоводов** промышленных предприятий, колхозов и совхозов по двойной системе. Подготовка производится как с отрывом, так и без отрыва от производства.

Заявления принимаются в течение всего года, начало занятий групп с первого числа каждого месяца.

К заявлению должны быть приложены:

1. Автобиография.
2. Подлинное свидетельство об образовании.
3. Две фотокарточки.

За всеми справками обращаться по адресам: гор. Курск, ул. Дзержинского, 49, школа № 20 (во дворе). Гор. Белгород, ул. Сталина, 4, филиал Учкомбината. Гор Ст. Оскол, Сл. Ямская, ул. Крючка, 4, филиал Учкомбината.

ДИРЕКЦИЯ.

КУРСКОЕ педагогическое училище

доводит до сведения заочников и экстернов о том, что летняя экзаменационная сессия будет проводиться с 11-го июня по 15 июля 1948 года.

ДИРЕКЦИЯ

РЕШЕНИЕ № 196

Исполкома Курского горсовета депутатов трудящихся 15 марта 1948 года.

Об обязательных санитарно-оздоровительных мероприятиях в г. Курске.

В целях предупреждения инфекционных заболеваний в соответствии с постановлением ВЦИК и СНК РСФСР от 30. 3. 1931 г. (С. У. № 17, ст. 136). исполком горсовета РЕШИЛ:

1. Обязать управдомами, руководителей предприятий и учреждений, комендантов зданий и домохозяев:

а) немедленно сообщать горздравотделу о каждом случае инфекционного и подозрительного на инфекционное заболевание.

б) не допускать на ночлег приезжающих в г. Курск без справок о прохождении санитарной обработки в г. Курске.

ПРИМЕЧАНИЕ: Все больные сыпным и возвратным тифом, брюшным тифом, паратифом, дизентерией и скарлатиной подлежат немедленной госпитализации.

2. Установить обязательные прививки против брюшного и сыпного тифов, дизентерии, натуральной оспы, дифтерии и скарлатины населения города по плану горздравотдела.

3. Запретить:

а) перевозку хлеба, мяса, фруктов, овощей и др. пищевых продуктов в неприспособленном для этого транспорте,

б) торговлю молочными, мясными и рыбными продуктами, овощами и фруктами с земли;

в) вскрытие посторонними лицами крышек водопроводных смотровых колодцев и набор из них воды.

4. За нарушение настоящего решения виновные подвергаются штрафу до 100 руб., или принудительным работам сроком до 30 дней.

5. Контроль за выполнением настоящего решения возложить на органы милиции и государственной санитарной инспекции.

6. Настоящее решение вступает в силу немедленно по его опубликовании и действует на территории г. Курска в течение двух лет.

Зам. пред. исполкома горсовета депутатов трудящихся Г. ШОРЕНКОВ.

И. О. секретаря исполкома горсовета депутатов трудящихся. С. ЛУЗАН.

Курский лесоторговый склад „Главснаблес"

ИМЕЕТ В ПРОДАЖЕ: дверные полотна, оконные переплеты с коробками и разные пиломатериалы.

Сбр щатьс по адресу: лесотор в й склад при станции Курск-вет.а.

Производство «Металлоштамп» Курского горпромкомбината доводит до сведения всех предприятий, учреждений, организаций, а также частных лиц о том, что оно **производит прием заказов на следующие работы: кузнечные, электросварочные, автогенные, жестяные и полуду посуды. Производство также производит ремонт сельскохозяйственного инвентаря, ковку лошадей и изготовление гвоздей из проволоки заказчика.**

Обращаться по адресу: гор. Курск, ул. Карла Маркса, 6.

Курский областной Совет Осоавиахима доводит до сведения о том, что на основании Постановления Совета Министров Союза ССР от 16 января 1948 г. Добровольное Общество содействия обороне и авиационно-химическому строительству СССР (ОСОАВИАХИМ) реорганизуется.

Всем учреждениям, предприятиям и частным лицам, имеющим претензии к бывшему обществу «ОСОАВИАХИМ», пред'явить таковые до 15 июня 1948 года по адресу: г. Курск, ул. Колхозная, 11, облсовет Осоавиахима.

КУРСКОМУ ТРЕСТУ МАСЛОПРОМ

для строительства маслозаводов в Касторном, Михайловке, Понырях, Ржаве, Хомутовке, Б. Поляне, Горшечном, Беседино и Лачиново **ТРЕБУЮТСЯ прорабы.** Для работы в ОКС'е треста—**инженеры, техники-строители и механики.** Оплата по соглашению. Обращаться по адресу: гор. Курск, улица Большевиков, № 11, **ТРЕСТ МАСЛОПРОМ**

Доводится до сведения граждан, учреждений и организаций, что Центральное справочное бюро на эвакуированных, находящееся в гор. Бугуруслане Чкаловской области, **прекратило свою деятельность** с 25 мая 1948 года.

За справками об адресах местожительства граждан следует обращаться в адресные бюро (столы) органов милиции городов, рабочих поселков и районных центров по предполагаемому месту жительства граждан, о которых должны быть наведены справки.

Справки адресными бюро (столами) наводятся при личном обращении граждан или путем запросов специальными почтовыми открытками, приобретаемыми в почтовых отделениях.

Центральное справочное бюро на эвакуированных

ДОРОХОВ Вячеслав Иванович, проживающий в г. Курске, ул. Даньшинская, 29, возбуждает дело о расторжении брака с ДОРОХОВОЙ Валентиной Андреевной, проживающей в г. Курске, ул. Красноармейская, 23. Дело подлежит рассмотрению в нарсуде 2-го уч. Дзержинского района гор. Курска.

САВИНА Таисия Александровна, проживающая в г. Курске, ул. Советская, 43, возбуждает дело о расторжении брака с САВИНЫМ Денисом Сергеевичем. Дело подлежит рассмотрению в Курском облсуде.

АДРЕС РЕДАКЦИИ: г. Курск, ул. Ленина, 77. Телефоны: ответ. редактор—90, зам. ответ. редактора—46, ответственный секретарь—2-60, отделы: пропаганды, культуры—9-47, партийной жизни, советского строительства—4-41, сельскохозяйственный—3-90; промышленности—3-56, информации—9-31, писем—9-33; начальник издательства и директор типографии—2-68, контора типографии—2-54, отдел об'явлений и бухгалтерия—1-42, междугородний (прямой)—13.

ИЕ 65424. Типография газеты «Курская правда» Тираж 90.000 Заказ 2616

Пролетарии всех стран, соединяйтесь!

КУРСКАЯ ПРАВДА

ОРГАН КУРСКОГО ОБКОМА ВКП(б), ГОРКОМА ВКП(б) И ОБЛАСТНОГО СОВЕТА ДЕПУТАТОВ ТРУДЯЩИХСЯ

ПЯТНИЦА 4 ИЮНЯ 1948 г.

Год издания 30-й

№ 110 (7785)

СЕГОДНЯ В НОМЕРЕ:

В СОВЕТЕ МИНИСТРОВ СССР. **О присуждении Сталинских премий за выдающиеся изобретения и коренные усовершенствования методов производственной работы за 1947 г.**—1-2 стр.

Цветение ржи началось—3 стр.

Н. Сушков. Искусственное опыление повышает урожай ржи на 1,5—3 раза с гектара—3 стр.

В. Волин. О сдельщине только говорят...—3 стр.

По Курской области—3 стр.

Р. Ямпольская, М. Тунгускова. Письма о партийной пропаганде в районе—3 стр.

Телеграммы из-за границы—4 стр.

Творцы новой техники

Ни в одной стране мира новаторы техники—ученые, инженеры, изобретатели—не пользуются таким вниманием, почетом и любовью всего народа, как у нас. И сегодня советский народ вновь приветствует новую когорту Сталинских лауреатов—славных новаторов передовой техники.

В странах капитала люди творческого труда — конструкторы, изобретатели—прикованы к позорной колеснице империализма. Они не могут изобретать и творит свободно, ибо волчий закон капитализма ведет их на поводу монополий, заставляя удовлетворять корыстные интересы кучки финансовых магнатов. Силу своего ума инженер в капиталистическом мире вынужден подчинять звериной борьбе конкурирующих фирм.

Даже в те вдохновенные часы творчества, когда конструктор-изобретатель создает на капиталистических предприятиях новые высокопроизводительные машины для мирных целей, он не бывает удовлетворен. В капиталистических условиях труд его не может быть духовно полноценным, ибо машины, сегодня им созданные, завтра дают возможность выставить за ворота предприятий новые десятки и сотни тысяч рабочих, обречь их на жалкое, беспросветное прозябание, толкнуть их в омут голода и нищеты.

Как далек этот мрачный мир от наших советских конструкторов, инженеров, изобретателей! Безграничны творческие возможности советских новаторов техники. Цели их творчества близки сердцу каждого советского гражданина — обеспечить досрочное выполнение послевоенной пятилетки, поднять мощь и величие нашей страны, благосостояние народа, его славу и гордость. Ясны и определенны пути советского инженерного творчества: всемерно облегчить труд созданием новых машин, еще шире развернуть электрификацию и автоматизацию производственных процессов, создать новую высокопроизводительную технологию, новые приборы и аппараты.

Осуществить великие предначертания послевоенной сталинской пятилетки в области развития техники—вот благородная задача, выполнению которой подчинен труд советских новаторов произьодства. И этой задаче самоотверженно служат те, кто удостоен сегодня высоких званий Сталинских лауреатов. Глубочайшая связь выполненных работ с запросами послевоенной сталинской пятилетки, с борьбой советского народа за досрочное ее выполнение—вот важнейшая особенность трудов, отмечаемых сегодня Сталинской премией.

Естественно поэтому, что в первых рядах Сталинских лауреатов идут те, кто своим инженерно-изобретательским трудом в невиданно короткие сроки поднял из пепла разрушенные фабрики и заводы, восстановил взорванные шахты.

Выше темпы роста социалистического хозяйства!—этот лозунг первых сталинских пятилеток вновь призывно звучит в годы послевоенной пятилетки.

Десять лет потребовалось капиталистической Франции для восстановления после первой мировой войны шахт Па-де Кале. За два года послевоенной пятилетки советские горняки, вооруженные оригинальной советской техникой, откачали воду из 227 шахт, восстановили 236 под'емных машин, 119 главных вентиляторов и многое другое. Новые средства откачки воды, новые скоростные методы восстановления разрушенных машин, новые, смелые технические решения — вот за что горняки-инженеры, изобретатели получают сегодня звание лауреатов Сталинских премий.

Но восстанавливаемые из руин разрушенные заводы, рудники, шахты будут уже не теми предприятиями, какими они были до войны. Благодаря усилиям новаторов техники они восстанавливаются на новом, более высоком техническом уровне. Перед войной, например, на Сталиногорской ГРЭС был установлен шедевр мировой техники—турбогенератор мощностью 100 тысяч киловатт при 3 тысячах оборотов в минуту и 29 атмосферах давления пара. Создать для возрожденной Сталиногорской ГРЭС турбогенератор более совершенный—вот что руководило революционерами техники. Новый турбогенератор Сталиногорской ГРЭС, установленный в 1947 году, имеет давление пара не 29, а 90 атмосфер. В отличие от довоенного времени на генераторе сейчас применено водородное охлаждение. Новый советский турбогенератор вновь, как и его довоенный предшественник, является одной из самых совершенных аналогичных машин мира. Именно поэтому творцы турбины награждены Сталинскими премиями.

В новом, технически более совершенном виде возрождаются доменные, сталеплавильные, прокатные цехи металлургических заводов, шахты Донбасса и другие предприятия. Более мощное оборудование, более глубокая механизация, широкое распространение автоматики, применение более совершенной контрольно-измерительной аппаратуры—вот что резко отличает послевоенные предприятия, созданные на месте разрушенных.

По самым различным направлениям техники идут разнообразные творческие решения новаторов, удостоенных сейчас высокого звания Сталинских лауреатов. Механизация трудоемких процессов, создание высокопроизводительных экскаваторов, превосходящих по своим показателям иностранные экскаваторы, комбайны для механизации трудоемких работ под землей, комбайны для механизации труда на колхозных полях, новые высокопроизводительные технологические процессы, экономящие стране миллионы и миллионы рублей, новые приборы, сложнейшие счетные машины, новые сельскохозяйственные культуры, породы животных, вновь открытые богатейшие месторождения полезных ископаемых, дальнейшее укрепление оборонной мощи СССР—в этом содержание работ Сталинских лауреатов.

Новая техника создается не только учеными, конструкторами, изобретателями. Она рождается ежедневно, ежечасно на советских предприятиях в результате деятельности сотен тысяч стахановцев, ударников, мастеров социалистического труда.

Замечательной чертой стахановского движения послевоенной пятилетки является переход от стахановской работы отдельных передовых рабочих к стахановским бригадам, участкам, цехам. Неизмеримо вырастает в этих условиях роль мастера, организатора и руководителя коллективной стахановской работы, роль технолога производства. Среди лауреатов Сталинских премий мы видим в этом году зачинателей массового движения — мастеров, заводских технологов, возглавивших инициативу стахановцев, заложивших основы еще более высокой производительности, более высокой технической культуры производства, развернувших борьбу за строгую работу по графику.

При всем разнообразии творческой деятельности новаторов техники, удостоенных Сталинских премий, есть одна черта, характерная как для конструктора мощных турбин, так и для селекционера новых сортов картофеля, как для ученого, создающего счетные машины, молниеносно выполняющие сложнейшие математические расчеты, так и для химика, синтезирующего новые органические вещества. Эта общая всем новаторам черта—глубокая преданность советскому народу, великому делу Ленина—Сталина. Новаторы техники, Сталинские лауреаты идут в первых рядах строителей коммунистического общества.

Пламенный большевистский привет новому отряду лауреатов Сталинских премий, славным борцам за досрочное выполнение послевоенной сталинской пятилетки!

(Передовая «Правды» за 3 июня).

□ □ □

Сортовые посевы озимых

Министерство сельского хозяйства СССР предусматривает с осени нынешнего года переход на сплошные сортовые посевы озимых во всех районах страны.

Особенное внимание уделяется размножению новых высокоурожайных сортов озимой пшеницы — «Одесская—3», «Ульяновка», «Новоукраинка—83» и других. Под них отводится площадь свыше полутора миллионов гектаров.

Новые сорта будут высеваться на лучших, более плодородных, чистых от сорняков паровых площадях. В колхозах устанавливается за ними особый уход. Участки высокоурожайных сортов озимых закрепляются за агрономами районных сельскохозяйственных отделов, МТС, райсиихозов и сортоучастков.

В Совете Министров СССР

О присуждении Сталинских премий за выдающиеся изобретения и коренные усовершенствования методов производственной работы за 1947 год

Совет Министров Союза ССР **постановил** присудить Сталинские премии за выдающиеся изобретения и коренные усовершенствования методов производственной работы за 1947 год:

Премии ПЕРВОЙ степени в размере 150.000 рублей

1. **Игнатову** Николаю Николаевичу—руководителю работ, инженеру Министерства угольной промышленности западных районов, **Картозия** Арнольду Теймурановичу, начальнику Главшахтостроя Запада, **Хорунжему** Валентину Алексеевичу, главному механику комбината «Сталинуголь», **Седову** Борису Яковлевичу, главному механику комбината «Ворошиловградуголь», **Прохорову** Василию Дмитриевичу, главному механику комбината «Артемуголь», **Малягину** Михаилу Сергеевичу, главному механику комбината «Ростовуголь», **Раевскому** Павлу Антоновичу, начальнику бюро восстановления Главуглемаша в Донбассе, **Гейеру** Виктору Георгиевичу, доценту Донецкого индустриального института, **Мартынову** Василию Александровичу, главному механику Главшахтовосстановления Донбасса, **Чернавкину** Николаю Николаевичу, начальнику отдела откачки шахт Министерства угольной промышленности западных районов, **Каминскому** Давиду Наумовичу, главному механику Министерства строительства топливных предприятий, **Жербину** Михаилу Михайловичу, начальнику Центрального бюро копров Донбасса, **Шахмейстеру** Льву Григорьевичу, начальнику конструкторского бюро под'емных машин Гипроуглемаша Запада, **Александрову** Борису Филипповичу, главному конструктору Гипроуглемаша Запада, **Бреславскому** Михаилу Тихоновичу, главному конструктору Сталинского машиностроительного завода имени 15 лет ЛКСМУ, **Тулину** Вячеславу Семеновичу, главному конструктору по горному электроприводу Проектно-восстановительного треста Министерства электропромышленности, **Ставровицкому** Валентину Романовичу, бывшему главному конструктору завода № 658,—за разработку и внедрение передовых методов откачки затопленных шахт Донбасса и восстановление горного оборудования, значительно ускоривших темпы восстановления Донецкого бассейна.

2. **Касьянову** Владимиру Тихоновичу — руководителю работ, профессору, консультанту завода «Электросила» имени С. М. Кирова, **Лютеру** Роберту Андреевичу, **Шапиро** Давиду Вениаминовичу, **Рабиновичу** Исаю Натановичу, **Кашину** Алексею Алексеевичу, инженерам того же завода, — за создание крупных электрических машин постоянного тока.

3. **Лавочкину** Семену Алексеевичу, Герою Социалистического Труда, главному конструктору по самолетостроению, — за создание новых типов боевых самолетов.

4. **Люльеву** Льву Вениаминовичу, главному конструктору завода № 8 имени М. И. Калинина, **Малкову** Всеволоду Аркадьевичу, **Новосельцеву** Авениру Михайловичу, **Родионову** Виктору Васильевичу, **Гинзбургу** Александру Тановичу, инженерам того же завода, **Попову** Петру Михайловичу, инженер-полковнику, **Белоострову** Александру Петровичу, старшему инженеру-конструктору завода № 13, — за создание нового образца пушки.

5. **Макарову** Сергею Константиновичу, главному инженеру Центрального института авиационных топлив и масел, **Америку** Борису Карловичу, начальнику отдела Грозненского нефтяного научно-исследовательского института, — руководителям работ, **Молдавскому** Борису Львовичу, профессору Ленинградского института высоких давлений, **Пигузовой** Лидии Ивановне, научному сотруднику Центрального института авиационных топлив и масел, **Оркиной** Зинаиде Георгиевне, **Лаврентьеву** Константину Григорьевичу, научным сотрудникам Грозненского нефтяного научно-исследовательского института, **Федорову** Виктору Степановичу, заместителю Министра нефтяной промышленности южных и западных районов, **Штейнгольцу** Израилю Иосифовичу, главному инженеру треста «Нефтезаводпроект», **Бочарову** Ивану Васильевичу, инженеру-технологу завода № 867,—за коренное усовершенствование методов получения нефтепродуктов, обеспечившее значительное расширение рессурсов высококачественных бензинов.

6. **Микояну** Артему Ивановичу, **Гуревичу** Михаилу Иосифовичу, главным конструкторам по самолетостроению,—за создание нового типа боевого самолета.

7. **Струминскому** Владимиру Васильевичу, профессору Центрального аэрогидродинамического института имени Н. Е. Жуковского,—за создание новых типов крыльев для самолетов.

8. **Туполеву** Андрею Николаевичу, Герою Социалистического Труда, члену-корреспонденту Академии наук СССР, главному конструктору по самолетостроению,—за создание новых боевых самолетов.

9. **Юдину** Сергею Сергеевичу, действительному члену Академии медицинских наук СССР, главному хирургу Московского городского научно-исследовательского института скорой помощи имени Склифасовского,—за разработку новых методов восстановительной хирургии при непроходимости пищевода.

10. **Яковлеву** Александру Сергеевичу, Герою Социалистического Труда, члену-корреспонденту Академии наук СССР, главному конструктору по самолетостроению,—за создание нового типа боевого самолета.

Премии ВТОРОЙ степени в размере 100.000 рублей

1. **Аамисеппу** Юлиусу Сиймовичу, члену-корреспонденту Академии наук Эстонской ССР, заведующему отделом селекции Государственной Иыгевской селекционной станции,—за выведение новых ракоустойчивых сортов картофеля: Калэв, Кунгла, Иыгева, Вируланэ, Линда, получивших широкое распространение в Эстонской ССР и в ряде областей РСФСР и БССР.

2. **Антонову** Николаю Петровичу, главному конструктору завода № 7 имени М. В. Фрунзе, **Герсту** Вадиму Михайловичу, главному инженеру того же завода, **Лендеру** Владимиру Францевичу, **Капустину** Поликарпу Гордеевичу, инженерам того же завода,—за создание новых образцов артиллерийского вооружения.

3. **Бурцеву** Константину Ивановичу — руководителю работ, главному инженеру Магнитогорского металлургического комбината, **Хусиду** Соломону Ефимовичу, **Ситкову** Михаилу Андреевичу, **Скэндину** Виктору Григорьевичу, **Лауру** Густаву Карловичу, инженерам того же комбината, **Челюсткину** Александру Борисовичу, инженеру Центральной лаборатории автоматики треста «Энергочермет»,—за разработку и осуществление схемы комплексной автоматизации прокатного стана, обеспечившей значительное повышение его производительности и снижение брака проката.

4. **Васильеву** Александру Васильевичу,—руководителю работ, старшему научному сотруднику Всесоюзного научно-исследовательского института животноводства, **Ватагину** Владимиру Александровичу, старшему инспектору по племенному делу Куйбышевского областного управления сельского хозяйства, **Некрасову** Дмитрию Андреевичу, старшему зоотехнику Кошкинского Государственного племенного рассадника, **Ежову** Николаю Николаевичу, старшему чабану овцеводческой фермы колхоза «14 лет Октября» Кутузовского района Куйбышевской области,—за выведение новой породы мясошерстных овец «Куйбышевская».

5. **Васильеву** Алексею Михайловичу, начальнику станкостроительного цеха Московского 2-го часового завода,—руководителю работ, **Галлаю** Анатолию Андреевичу, инженеру Московского завода счетно-пишущих машин, **Неклюдову** Григорию Ивановичу, **Чернову** Николаю Васильевичу, инженерам Специального конструкторского бюро Министерства машиностроения и приборостроения, **Жардзину** Эдуарду Петровичу, **Тарасову** Сергею Васильевичу, инженерам того же министерства,—за разработку конструкции и освоение серийного выпуска новых специальных станков.

6. **Гальперину** Владимиру Григорьевичу —руководителю работ, **Аристархову** Серафиму Алексеевичу, **Белянину** Борису Владимировичу, научным сотрудникам Центрального аэрогидродинамического института имени Н. Е. Жуковского,—за создание новой аппаратуры для производства аэродинамических испытаний.

7. **Гельперину** Иосифу Ильичу,—руководителю работ, начальнику технического отдела Государственного института азотной промышленности, **Челобовой** Софье Петровне, **Павлову** Владимиру Николаевичу, инженерам того же института. **Мишенкову** Григорию Васильевичу, главному инженеру Березниковского азотно-тукового завода, **Севцову** Александру Ивановичу, инженеру Сталиногорского химического комбината,—за коренное усовершенствование технологии получения химических продуктов.

8. **Герсеванову** Николаю Михайловичу, члену-корреспонденту Академии наук СССР, **Абелеву** Юде-Льву Мордуховичу, профессору,—за разработку и внедрение в практику новых методов строительства в условиях макропористых (лессовидных) грунтов.

9. **Гореву** Александру Александровичу—руководителю работ, профессору Ленинградского политехнического института имени М. И. Калинина, **Гессену** Виктору Юльевичу, **Карпову** Николаю Ивановичу, **Каплану** Вениамину Вульфовичу, научным сотрудникам того же института, **Булгакову** Константину Ефремовичу, главному инженеру завода «Электроаппарат»,—за разработку метода и создание установки для испытания высоковольтной аппаратуры.

10. **Динцесу** Абраму Ильичу, —руководителю работ, **Ложкину** Леониду Павловичу, **Монастырскому** Виктору Николаевичу, **Непомнящему** Владимиру Антоновичу, **Федорову** Федору Васильевичу, научным сотрудникам Центрального института авиационных топлив и масел,—за разработку промышленного способа получения химического продукта.

11. **Дмитриевскому** Валериану Степановичу —руководителю работ, **Кассандеру** Абраму Самуиловичу, **Маншеру** Георгию Семеновичу, **Назарову** Александру Карповичу, **Трофимову** Константину Васильевичу, инженерам Центрального конструкторского бюро № 18,—за создание нового двигателя для боевых кораблей.

12. **Константинову** Вячеславу Александровичу, — руководителю работ, **Новикову** Борису Николаевичу, **Макарову** Петру Павловичу, **Храмцову** Александру Алексеевичу, инженерам завода № 800, **Махарадзе** Архилу Филипповичу, инженер-полковнику, —за коренное усовершенствование двигателя для боевых кораблей и внедрение его в судостроение.

13. **Котину** Жозефу Яковлевичу, Герою Социалистического Труда, главному конструктору Кировского завода в Ленинграде, **Сычеву** Леониду Ефимовичу, **Курину** Николаю Васильевичу, **Маришкину** Федору Антоновичу, **Каргаполову** Вениамину Александровичу, инженерам-конструкторам того же завода,—за создание нового трактора для трелевки леса.

14. **Кужелю** Николаю Дмитриевичу.—руководителю работ, **Башилову** Ивану Яковлевичу, **Селиверстову** Николаю Степановичу, **Арасланової** Наиле Каюмовне, **Блиновой** Евгении Александровне, **Лапину** Юрию Дмитриевичу, **Рожкову** Павлу Ивановичу, инженерам завода № 169, —за разработку и внедрение новых методов очистки ценных металлов.

15. **Макарову** Семену Семеновичу,—руководителю работ, начальнику СКБ Гипроуглемаша Востока, **Коленцеву** Михаилу Тимофеевичу, главному конструктору Гипроуглемаша Востока, **Сердюку** Александру Калиновичу, начальнику СКБ Гипроуглемаша Запада, **Егорову** Леониду Васильевичу, начальнику шахты № 31, **Малиованову** Даниилу Исааковичу, инженеру Об'единения «Союзвосток-шахтпроект», **Денисову** Павлу Павловичу, начальнику группы СКБ Гипроуглемаша Востока,—за разработку конструкции и внедрение в производство высокопроизводительного комбайна системы Макарова для одновременной зарубки, отбойки и погрузки угля на транспортер в длинных забоях.

16. **Морозову** Александру Александровичу, Герою Социалистического Труда, главному конструктору завода № 183, **Кученко** Николаю Алексеевичу, **Колесникову** Анатолию Васильевичу, **Матюхину** Василию Григорьевичу, **Васильеву** Петру Петровичу, инженерам того же завода,—за создание нового танка.

17. **Мошкину** Пантелеймону Афанасьевичу — руководителю работ, начальнику лаборатории научно-исследовательского института имени Фрунзе, **Дурнову** Абраму Лейбовичу, **Игонину** Леониду Андреевичу, **Куценко** Арону Иосифовичу, научным сотрудникам того же института, **Акутину** Модесту Сергеевичу, главному инженеру Кусковского химического завода, **Дубинину** Борису Михайловичу, старшему научному сотруднику института органической химии Академии наук СССР,—за разработку и внедрение в производство новых химических продуктов.

18. **Мурашову** Дмитрию Федоровичу,—руководителю работ, доктору геолого-минералогических наук, геологу Ленинградского геологического Управления, **Шифрину** Давиду Вельковичу, начальнику отдела черных металлов Министерства геологии, **Кошицу** Константину Михайловичу, ассистенту Ленинградского государственного университета,—за открытие крупных железорудных месторождений на Кольском полуострове, обеспечивших создание сырьевой железорудной базы для северо-западной черной металлургии.

19. **Пиллю** Михкелю Петровичу, члену-корреспонденту Академии наук Эстонской ССР, директору Иыгевской государственной селекционной станции,—за выведение новых высокоурожайных сортов зерновых культур: озимой ржи Иыгева 1, озимой пшеницы Луунья, яровой пшеницы Иыгева Каука, ячменя Иыгева 453.

20. **Сафонову** Константину Евгеньевичу,—руководителю работ, **Волкову** Константину Михайловичу, **Гореншейну** Азару Борисовичу, научным сотрудникам Всесоюзного научно-исследовательского института торфяной промышленности, **Варенцову** Владимиру Семеновичу, инженеру Главторфа,— за разработку и внедрение высокопроизводительных машин для добычи фрезерного торфа.

21. **Соколову** Тарасу Николаевичу, — руководителю работ, **Дружинскому** Исааку Абрамовичу, **Верину** Ивану Ивановичу, **Разыграеву** Аркадию Михайловичу, **Назарову** Анатолию Гавриловичу, инженерам станкостроительного завода имени Свердлова, —за разработку конструкции и освоение в производстве отечественного электро-копировально-фрезерного автомата.

22. **Сыромятникову** Ивану Аркадьевичу —руководителю работ, заместителю начальника технического отдела Министерства электростанций, **Розенбергу** Борису Исааковичу, главному электротику Ленинградского отделения Теплоэлектропроекта, **Небрату** Льву Ефремовичу, **Ясникову** Владимиру Николаевичу, инженерам «Кемеровэнерго», **Лысаковскому** Георгию Иосифовичу, инженеру «Донбассэнерго»,—за разработку и внедрение метода пофазного ремонта линий электропередач.

23. **Федяевскому** Константину Константиновичу — руководителю работ, **Веселовскому** Михаилу Николаевичу, **Добровольскому** Андрею Николаевичу, **Перельмутру** Александру Семеновичу, **Эпштейну** Леониду Абрамовичу, научным сотрудникам Центрального аэрогидродинамического института имени Н. Е. Жуковского,—за разработку и внедрение в практику методов повышения скорости боевых кораблей.

24. **Хельквисту** Герману Августовичу, начальнику Главного управления промышленной разведки и промысловой геологии Министерства нефтяной промышленности южных и западных районов, **Андрейко** Виктору Федотовичу, главному геологу об'единения «Краснодарнефть», **Бальзамову** Михаилу Ивановичу, главному геологу треста «Краснодарнефтеразведка», **Герцику** Эдмунду Рафаиловичу, начальнику об'единения «Краснодарнефть» —за коренные усовершенствования методов поисков нефти, приведшие к открытию новых месторождений нефти.

25. **Шапировскому** Натану Ильичу —руководителю работ, **Куликову** Виктору Ивановичу, **Рапопорту** Соломону Яковлевичу, **Рудневу** Виктору Николаевичу, инженерам Азербайджанского отделения Государственного союзного геофизического треста Министерства нефтяной промышленности восточных районов,—за разработку и внедрение метода морской сейсмической разведки.

26. **Шлыкову** Михаилу Ивановичу, — руководителю работ, доценту Московского института механизации и электрификации сельского хозяйства, **Маяту** Александру Сергеевичу, главному инженеру Люберецкого завода сельскохозяйственного машиностроения. **Монсееву** Александру Сергеевичу, заместителю директора Всесоюзного научно-исследовательского института сельскохозяйственного машиностроения,—за создание льноуборочного комбайна «ЛК—7».

27. **Ясногородскому** Игошу Зельминовичу, заместителю начальника центральной лаборатории Алтайского тракторного завода, **Харитонову** Вениамину Семеновичу, начальнику той же лаборатории,—за разработку нового эффективного метода электронагрева металлов и сплавов в электролите

Премии ТРЕТЬЕЙ степени в размере 50.000 рублей

1. **Анкиновичу** Степану Герасимовичу—руководителю работ, **Анкиновой** Екатерине Александровне, **Смирнякову** Николаю Викторовичу, сотрудникам Николаевской партии Казахского геологического управления, **Казанцеву** Михаилу Ивановичу, **Вьюнову** Федору Ивановичу, сотрудникам Николаевской партии треста «Алтайцветметразведка», —за геологические исследования и разведку Николаевского полиметаллического месторождения.

2. **Бабаджанян** Марии Аракеловне — руководителю работ, главному инженеру Ереванского стеклотарного завода, **Минасяну** Валентину Спиридоновичу, заместителю директора Ереванского электромашиностроительного завода, **Зителису** Федору Семеновичу, главному инженеру строительства Ереванского стекольно-муллитового завода,—за разработку конструкции печей и нового метода электротермической варки стекла.

3. **Байбакову** Александру Борисовичу — руководителю работ, **Солдаку** Георгию Филипповичу, **Зейгермахеру** Израилю Львовичу, **Кальпето** Николаю Трофимовичу, **Остафьеву** Александру Ивановичу, инженерам завода «Ленинская кузница»,—за разработку и внедрение в производство усовершенствованной стандартной конструкции речного буксира.

4. **Баренбойму** Исааку Юлиусовичу, Герою Социалистического Труда, руководителю работ, начальнику мостоотряда № 2 Мостотреста Министерства путей сообщения, **Балицкому** Виктору Макаровичу, **Зингоренко** Григорию Исааковичу, **Карсницкому** Николаю Георгиевичу, **Константинову** Борису Петровичу, **Константинову** Михаилу Николаевичу, **Ратнеру** Георгию Петровичу, **Сапрыкину** Леониду Дмитриевичу, **Силину** Николаю Александровичу, **Снитковскому** Израилю Ароновичу, **Тарусину** Николаю Евстигнеевичу, инженерам, строителям Киевского моста,—за коренное усовершенствование гидромеханизации, кессонных работ, обеспечившее резкое снижение стоимости работ, улучшение условий и повышение производительности труда.

5. **Богомолову** Константину Сергеевичу,—руководителю работ, старшему научному сотруднику научно-исследовательского кино-фотоинститута, **Яковлевой** Тамаре Борисовне, старшему инженеру НИИ ВВС, **Кузнецовой** Антонине Александровне, начальнику цеха фабрики № 5,—за разработку и внедрение в промышленность новых типов фотопленки.

6. **Бондаренко** Михаилу Владимировичу, **Дмитриеву** Михаилу Дмитриевичу, сотрудникам Центрального научно-исследовательского института бумаги,—за разработку и внедрение в промышленность нового способа производства технической бумаги.

7. **Бочарову** Михаилу Степановичу,— руководителю работ, **Гуцунаеву** Вадиму Константиновичу, **Блоху** Гиршу Абрамовичу, **Чернухину** Шолому Яковлевичу, научным сотрудникам Всесоюзного научно-исследовательского института торфяной промышленности,—за создание новых машин и методов осушения торфяных болот.

(Окончание на 2 стр.).

В Совете Министров СССР

О присуждении Сталинских премий за выдающиеся изобретения и коренные усовершенствования методов производственной работы за 1947 год

(ОКОНЧАНИЕ)

8. Брауде Гиршу Вульфовичу, профессору Всесоюзного электротехнического института имени В. И. Ленина,—за разработку новых методов конструирования радиоприборов.

9. Веллеру Владимиру Николаевичу,— руководителю работ, старшему научному сотруднику Всесоюзного теплотехнического научно-исследовательского института им. Ф. Э. Дзержинского, **Щегляеву** Андрею Владимировичу, **Киракосянц** Гертруде Александровне, научным сотрудникам того же института,—за разработку гидродинамической системы регулирования паровых турбин.

10. Володину Алексею Павловичу —руководителю работ, начальнику горного отдела научно-исследовательского горнорудного института, **Малахову** Георгию Михайловичу, доценту Криворожского горно-рудного института, **Миняйло** Александру Афанасьевичу, главному механику треста «Кривбассруда», **Полищуку** Афанасию Дмитриевичу, главному инженеру шахтоуправления имени Дзержинского, **Волкову** Федору Ивановичу, заведующему шахтой «Коммунар», **Бринза** Николаю Марковичу, начальнику технического отдела главруды,—за разработку и внедрение высокопроизводительной системы этажно-принудительного обрушения в условиях Криворожского железорудного бассейна.

11. Гапееву Александру Александровичу — руководителю работ, профессору Московского горного института, **Кушеву** Георгию Леонтьевичу, **Медоеву** Георгию Цараевичу, старшим научным сотрудникам геологического института Академии наук Казахской ССР, **Семеновой** Зинаиде Петровне, геологу треста «Казахуглеразведка»,—за геологические исследования, обеспечившие открытие новых участков коксующихся углей в Карагандинском угольном бассейне.

12. Гармашеву Александру Фомичу — руководителю работ, **Сигину** Леониду Сергеевичу, **Ходосу** Петру Михайловичу, инженерам Мариупольского завода имени Ильича, Волошкевичу Георгию Зосимовичу, научному сотруднику института электросварки Академии наук Украинской ССР,—за коренное усовершенствование технологии производства котлов железнодорожных цистерн.

13. Гефен Нине Ефимовне, доктору медицинских наук, ассистенту Московского медицинского института Министерства здравоохранения РСФСР, **Александрову** Николаю Ивановичу, подполковнику медицинской службы,—за изобретение и внедрение в практику новых типов вакцин.

14. Гоголеву Федору Тимофеевичу, инженеру Всесоюзного института механизации и электрификации сельского хозяйства,—за разработку конструкции новой зерносушилки, нашедшей широкое применение в сельском хозяйстве.

15. Горецкому Борису Константиновичу, начальнику главного управления инкубаторно-птицеводческих станций Министерства сельского хозяйства РСФСР,—за разработку конструкции нового мощного автоматически управляемого электрического инкубатора.

16. Гринбергу Марку Иосифовичу, профессору, главному конструктору паровых турбин Ленинградского металлического завода имени И. В. Сталина, **Антонову** Александру Гавриловичу, **Бушуеву** Михаилу Николаевичу, **Егорову** Владимиру Петровичу, **Зильберману** Александру Сергеевичу, **Зубку** Виталию Никитичу, **Левину** Арону Вульфовичу, **Ломакину** Александру Александровичу, **Хейфецу** Моисею Залмановичу, инженерам того же завода, — за разработку конструкции и технологии производства паровой турбины высокого давления мощностью 100 тыс. квт при 3000 об/мин.

17. Громачевскому Всеволоду Никитичу, старшему научному сотруднику Азербайджанской государственной селекционной станции,—за выведение новых сортов озимой пшеницы: Хоранка, Аранданы, Шарк, превышающих по урожайности местные стандартные сорта на 25—30 проц.

18. Гуревичу Борису Максовичу—руководителю работ, старшему научному сотруднику Всесоюзного научно-исследовательского угольного института, **Бучневу** Валериану Константиновичу, директору того же института, **Мессерману** Залману Гиршевичу, доценту Московского энергетического института имени В. М. Молотова, — за создание нового шахтного зарядного устройства для аккумуляторных батарей электровозов.

19. Гусеву Владимиру Николаевичу —руководителю работ, **Богораду** Исааку Яковлевичу, **Гусеву** Николаю Николаевичу, **Крыжановскому** Павлу Сергеевичу, **Шипулину** Павлу Петровичу, научным сотрудникам научно-исследовательского института №13, —за изобретение и внедрение в производство нового метода обработки металлов.

20. Гутенмахеру Льву Израилевичу, профессору, заведующему лабораторией электромоделирования энергетического института Академии наук СССР, **Королькову** Николаю Владимировичу, научному сотруднику того же института, **Волынскому** Борису Абрамовичу, научному руководителю лаборатории счетно-решающих механизмов всесоюзного научно-исследовательского института автоматики, **Лебедеву** Василию Павловичу, директору того же института,—за создание нового счетного аппарата—электроинтеграторa.

21. Дамскому Абраму Марковичу, директору завода № 531, **Селиверу** Борису Абелевичу, **Воскобойнику** Николаю Израилевичу, инженерам того же завода, **Арутюнову** Валентину Осиповичу, докторанту Академии наук СССР, за разработку конструкции и освоение в серийном производстве новых инерционных осциллографов.

22. Дмитриеву Сергею Федоровичу, — руководителю работ, профессору института малярии, медицинской паразитологии и гельминтологии Академии медицинских наук СССР, **Сутееву** Григорию Осиповичу, **Асюну** Давиду Иосифовичу, **Фирюковой** Марии Васильевне, научным сотрудникам того же института,—за изобретение и внедрение в практику препарата для лечения актиномикоза.

23. Дорофееву Петру Иннокентьевичу, — руководителю работ, **Есипову** Павлу Михайловичу, **Лахтионову** Олегу Владимировичу, инженерам уральского геологического управления, **Тюрину** Андрею Петровичу, старшему геологу северо-уральской партии треста «Свердловскуглеразведка», **Мезинцеву** Александру Васильевичу, начальнику Волчанской геологоразведочной партии того же треста,—за геологические исследования и разведку волчанских каменноугольных месторождений, обеспечившие создание новой мощной базы энергетических углей на Среднем Урале.

24. Ефремову Дмитрию Васильевичу, заместителю Министра электропромышленности СССР, **Комару** Евгению Григорьевичу, **Титову** Владимиру Викторовичу, **Данилову** Константину Владимировичу, **Карташеву** Евгению Ивановичу, инженерам завода «Электросила» имени С. М. Кирова,—за создание турбогенератора мощностью 100 тыс. квт при 3000 об/мин. с водородным охлаждением.

25. Заглодину Леониду Спиридоновичу —руководителю работ, **Жунко** Владимиру Ивановичу, **Подклетневу** Михаилу Ивановичу, инженерам Ленгипрогаза, —за разработку и внедрение способа переработки сланцев на высококалорийный газ в камерных печах.

26. Иванову Александру Михайловичу, технологу уральского Кировского завода,—за разработку и применение новых методов производства гусениц тяжелых тракторов, обеспечивающих высокий рост производительности труда, улучшение качества и снижение себестоимости продукции.

27. Ивченко Александру Георгиевичу,—руководителю работ, **Лотареву** Владимиру Алексеевичу, **Анашкину** Александру Михайловичу, инженерам завода № 478,—за создание новых авиационных моторов.

28. Исаеву Алексею Михайловичу, главному конструктору по моторостроению,—за разработку конструкции нового двигателя для самолетов.

29. Кананину Григорию Ивановичу, бывшему научному сотруднику научно-исследовательского института текстильного и легкого машиностроения,—за разработку автоматического скоростного ткацкого станка оригинальной конструкции.

30. Карапетяну Гургену Бейбутовичу,—руководителю работ, начальнику конструкторского бюро нефтебурового оборудования, **Власову** Александру Ивановичу, **Иванову** Григорию Андреевичу, **Зенкову** Михаилу Андриановичу, **Корнилову** Михаилу Михайловичу, работникам уральского завода тяжелого машиностроения имени Орджоникидзе—за усовершенствование конструкции и организацию серийного выпуска тяжелых нефтебуровых установок.

31. Квятковскому Владимиру Станиславовичу — руководителю работ, **Щапову** Николаю Михайловичу, профессорам Всесоюзного научно-исследовательского института гидромашин, **Квитко** Михаилу Николаевичу, **Комиссарову** Николаю Алексеевичу, **Орахелашвили** Мирабу Мамиевичу, **Строеву** Георгию Федоровичу, инженерам центрального конструкторского бюро гидромашин, —за усовершенствование и унификацию малых гидротурбин и внедрение их в производство.

32. Клочко Михаилу Антоновичу —руководителю работ, профессору института общей и неорганической химии имени Курнакова Академии наук СССР, **Бересневу** Ивану Симоновичу, **Киреенко** Федору Трифоновичу, инженерам Норильского никелевого комбината,—за разработку и внедрение новых методов переработки отходов никелевого производства.

33. Кожевникову Константину Ерофеевичу, старшему инженеру уральского геологического управления, **Горшкову** Григорию Васильевичу, геологу Ивдельской марганцевой партии, **Глинских** Павлу Яковлевичу, старшему буровому мастеру той же партии,—за открытие, разведку и промышленное освоение крупных марганцевых месторождений на Северном Урале.

34. Коломийцеву Аркадию Аркадьевичу, **Чухачеву** Сергею Ивановичу, сотрудникам Центрального института авиационного моторостроения, — за создание новой аппаратуры для испытания авиационных двигателей.

35. Кондратьеву Георгию Михайловичу, профессору Ленинградского института точной механики и оптики, — за разработку приборов для скоростного определения тепловых свойств материалов.

36. Кононову Виктору Ефимовичу, мастеру-конструктору Московского научно-исследовательского института протезирования,—за разработку новой конструкции активного протеза руки.

37. Копылову Николаю Филипповичу,—руководителю работ, полковнику медицинской службы, **Гинсбургу** Николаю Николаевичу, полковнику медицинской службы, **Файбичу** Михаилу Михайловичу, полковнику медицинской службы, **Груденкову** Андрею Степановичу, подполковнику медицинской службы, **Алтухову** Михаилу Васильевичу, инженер-подполковнику, **Птушкину** Ивану Васильевичу, полковнику медицинской службы, **Романову** Павлу Феофановичу, подполковнику медицинской службы,—за разработку и внедрение в промышленность новых методов получения вакцин, бактериофагов и антибиотиков.

38. Кравцовой Зое Ивановне, старшему инженеру Уральского геологического управления, **Пылаеву** Борису Филипповичу, начальнику лаборатории института «Механобр»,—за открытие, разведку и промышленное освоение крупных месторождений высококачественного графита на Урале.

39. Кубецкому Леониду Александровичу, научному сотруднику института автоматики и телемеханики Академии наук СССР,—за изобретение многокаскадных вторично-электронных трубок.

40. Кулиеву Али Муса Оглы, —руководителю работ, начальнику лаборатории Азербайджанского нефтяного научно-исследовательского института имени В. В. Куйбышева, **Гейман** Ольге Абрамовне, старшему научному сотруднику того же института, **Алиеву** Фридуну Абдул-Гусейн Оглы, директору завода № 142, **Шхиян** Софии Христофоровне, старшему инженеру технического управления Министерства нефтяной промышленности южных и западных районов, — за разработку метода повышения качества нефтяных масел.

41. Лернеру Рувиму Зиновьевичу, инженеру главкокса Министерства черной металлургии, — за разработку и внедрение гидравлического режима обогрева на коксовых печах, обеспечившее увеличение срока службы этих печей без капитального ремонта.

42. Ливщицу Александру Марковичу,—руководителю работ, главному инженеру Ярославского автомобильного завода, **Гусеву** Ивану Павловичу, **Иванову** Трифону Николаевичу, **Осепчугову** Виктору Васильевичу, **Скотникову** Виктору Васильевичу, **Ханину** Науму Самойловичу, инженерам того же завода,—за усовершенствование конструкции и освоение производства быстроходных автомобильных дизелей.

43. Люлька Архипу Михайловичу, главному конструктору по моторостроению,—за создание экспериментального реактивного авиационного двигателя.

44. Ляндресу Давиду Моисеевичу, главному конструктору Харьковского турбогенераторного завода, **Кориненко** Афанасию Михайловичу, **Паншину** Борису Михайловичу, **Розину** Давиду Соломоновичу, инженерам того же завода, **Бабакову** Николаю Горьевичу, главному инженеру Уралтурбозавода, **Сатановскому** Александру Елизаровичу, главному инженеру технического управления Министерства тяжелого машиностроения, **Филиппову** Дмитрию Александровичу, инженер-капитану 1 ранга, **Пушкину** Ивану Семеновичу, инженер-полковнику,—за усовершенствование конструкции и технологии производства двигателей для боевых кораблей.

45. Магомету Иосифу Яковлевичу, заведующему отделом селекции Сквирского опытного поля Киевской области,—за выведение новых ценных сортов овощных и ягодных культур, нашедших широкое распространение на Украине.

46. Манькину Менделю-Эмануилу Абрамовичу—руководителю работ, **Корсуну** Николаю Николаевичу, инженерам завода № 624, **Петрову** Георгию Николаевичу, профессору Московского энергетического института имени В. М. Молотова,—за разработку конструкций мощных выпрямительных трансформаторов.

47. Марти Юлию Юльевичу, —руководителю работ, **Мантейфелю** Борису Петровичу, **Михайлову** Стефану Васильевичу, научным сотрудникам Полярного научно-исследовательского института морского рыбного хозяйства и океанографии, **Королькову** Геннадию Павловичу, командиру рыболовного судна,—за открытие и освоение нового сельдяного промысла в Баренцовом море.

48. Малченко Андрею Леонидовичу — руководителю работ, **Ашкенузи** Зусю Кивовичу, научным сотрудникам Всесоюзного научно-исследовательского института спиртовой промышленности, **Гладкому** Федору Сидоровичу, главному инженеру Харьковского спиртотреста, **Чистякову** Михаилу Павловичу, инженеру Гипроспирта,—за разработку и внедрение метода непрерывного производства спирта, обеспечившего значительное увеличение производительности спиртовых заводов.

49. Мерперту Моисею Петровичу, **Прохоровскому** Авраму Давыдовичу, инженерам Московского завода внутришлифовальных станков, — за разработку конструкции универсального резьбошлифовального станка большой точности.

50. Миниовичу Марку Александровичу — руководителю работ, **Ясиновскому** Виктору Самойловичу, **Клевке** Валентину Альвиновичу, научным сотрудникам государственного института азотной промышленности, **Немилову** Владимиру Александровичу, профессору института общей и неорганической химии Академии наук СССР, **Розенфельду** Исааку Марковичу, инженеру Сталиногорского химкомбината,—за усовершенствование технологии производства аммиака.

51. Михайлову Григорию Георгиевичу,—руководителю работ, заместителю главного конструктора Московского автомобильного завода имени Сталина, **Фесте** Георгию Александровичу, **Цепкину** Михаилу Фокичу, конструкторам того же завода,—за разработку конструкции нового автомобильного двигателя с пятискоростной коробкой передач для грузовых автомобилей.

52. Мишину Николаю Николаевичу, старшему научному сотруднику научно-исследовательского института дубяных волокон,—за разработку конструкции и внедрение в промышленность высокопроизводительной машины для обработки кенафа.

53. Наталевичу Евгению Ефимовичу, — руководителю работ, заместителю начальника проектного бюро главного управления заводами железнодорожного машиностроения, **Афанасьеву** Евгению Владимировичу, **Шастину** Виктору Александровичу, инженерам главного управления сигнализации и связи, **Зыкову** Леониду Семеновичу, инженеру Киевского электротехнического завода «Транссигнал»,—за разработку и внедрение новой системы блокировки железнодорожных станций, обеспечивающей безопасность движения на железных дорогах.

54. Негрулю Александру Михайловичу, профессору Всесоюзного института растениеводства, **Журавель** Михаилу Семеновичу, заведующему секцией виноградарства Среднеазиатской станции того же института,—за создание новых ценных сортов винограда: Победа, Ранний Вир, Мускат Узбекистанский.

55. Ненадкевичу Константину Автономовичу—руководителю работ, члену-корреспонденту Академии наук СССР, **Салтыковой** Веронике Сергеевне, научным сотрудникам института геологических наук Академии наук СССР, **Гинзбургу** Натану Ильичу, старшему научному сотруднику геологического музея Академии наук СССР,—за открытие и исследование новых месторождений редких металлов.

56. Павлову Анатолию Федоровичу — руководителю работ, **Гузю** Самуилу Юрьевичу, **Кичину** Николаю Николаевичу, **Сипайлову** Вячеславу Павловичу, инженерам Полевского криолитового завода, **Щенкову** Власу Власовичу, инженеру Главалюминия, — за разработку и внедрение в промышленность нового способа получения химических продуктов.

57. Пархоменко Василию Степановичу, начальнику лаборатории НИИ-380, **Ковальчик** Татьяне Лаврентьевне, **Кондрашевой** Зинаиде Никитичне, **Ипатовой** Софье Ивановне, инженерам завода № 632, **Романюку** Константину Бонифатьевичу, инженеру Министерства промышленности средств связи,—за разработку и внедрение новой технологии массового производства радиоламп с долговечным оксидным катодом.

58. Пачкину Василию Алексеевичу, — руководителю работ, заместителю начальника Главнефтегазстроя, **Боксерману** Юлию Израйловичу, начальнику Управления газопровода Саратов—Москва, **Щеканенко** Аркадию Сазонтовичу, заместителю начальника Главнефтегазстроя, **Платонову** Александру Ивановичу, начальнику Управления по строительству трубопроводов, **Борисову** Петру Михайловичу, управляющему сварочно-монтажным трестом, **Палта** Рувиму Соломоновичу, главному инженеру проекта газопровода Саратов—Москва, **Сульженко** Киму Матвеевичу, главному инженеру Управления газопровода Саратов—Москва,—за разработку и внедренне передовых технических методов и усовершенствований на строительстве газопровода Саратов — Москва.

59. Прянишникову Вадиму Павловичу —руководителю работ, **Пурину** Льву Вильгельмовичу, **Тревогу** Михаилу Александровичу, **Шамарину** Борису Николаевичу, инженерам Государственного фарфорового завода имени М. В. Ломоносова,—за разработку нового метода и усовершенствование аппаратуры промышленного производства кварцевого стекла.

60. Пучкову Петру Кузьмичу —руководителю работ, начальнику Главного управления по переработке нефти Министерства нефтяной промышленности южных и западных районов, **Исмаилову** Рустаму Гаджи Али Оглы, начальнику об'единения «Азнефтезаводы», **Алиеву** Вагабу Сафаровичу, главному инженеру того же об'единения. **Маркаряну** Георгию Георгиевичу, главному технологу треста «Азнефтепроект, —за коренное усовершенствование промышленных методов переработки нефти.

61. Российскому Николаю Алексеевичу, старшему мастеру Московского инструментального завода «Калибр», **Оснасу** Якову Вульфовичу, **Коренцовой** Марине Ивановне, инженерам того же завода,—за коренное усовершенствование технологических процессов производства и организацию коллективной стахановской работы, обеспечивших значительное снижение себестоимости, повышение производительности труда и качества продукции.

62. Садовскому Михаилу Александровичу, заместителю директора по научной части института химической физики Академии наук СССР, **Косачеву** Михаилу Нестеровичу, управляющему трестом «Союзвзрывпром». **Медведеву** Сергею Васильевичу, научному сотруднику геофизического института Академии наук СССР,—за разработку и внедрение нового метода определения безопасных расстояний при взрывных работах от источников взрыва до сооружений.

63. Салганнику Максу Григорьевичу, начальнику цеха инкубации томилинской птицефабрики,—за коренное усовершенствование технологического процесса инкубации утиных яиц.

64. Сарымсакову Ташмухамеду Алиевичу, президенту Академии наук Узбекской ССР, **Романовскому** Всеволоду Ивановичу, действительному члену Академии наук Узбекской ССР, **Джорджио** Виктору Антоновичу, **Бугаеву** Виктору Антоновичу, профессорам института математики и механики Академии наук Узбекской ССР,—за разработку и внедрение в практику новых методов составления краткосрочных и долгосрочных прогнозов погоды.

65. Сатовскому Борису Ивановичу. — руководителю работ, **Вернику** Александру Борисовичу, **Борисову** Сергею Кузьмичу, **Егошиной** Юлии Герасимовне, инженерам Уральского завода тяжелого машиностроения им. С. Орджоникидзе, **Домбровскому** Николаю Григорьевичу, профессору, за разработку и промышленное освоение новой конструкции экскаватора высокой производительности.

66. Светличному Афанасию Назаровичу —руководителю работ, директору Ворошиловского масложиркомбината, **Аксененко** Михаилу Романовичу, инженеру того же комбината, **Ильину** Семену Савельевичу, инженеру Всесоюзного научно-исследовательского института жиров, **Науменко** Петру Васильевичу, главному инженеру Главраспжирмасла, — за разработку конструкции непрерывно действующей экстракционной установки по переработке сои.

67. Сидорову Владимиру Иосифовичу —руководителю работ, **Аникину** Прокопию Антоновичу, **Шаманину** Владимиру Сергеевичу, инженерам Главсевморпути, **Кармишину** Алексею Васильевичу, инженеру Министерства сельского хозяйства, **Назарову** Сергею Васильевичу, инженеру Министерства рыбной промышленности западных районов,—за разработку конструкции нового массового ветряного двигателя мощностью до 50 квт.

68. Сидорову Павлу Николаевичу —руководителю работ, начальнику отдела подшипников тяжелого машиностроения центрального конструкторского бюро подшипниковой промышленности, **Черкасскому** Ивану Ивановичу, **Волкову** Николаю Михайловичу, **Крюкову** Савелию Ермолаевичу, инженерам первого государственного подшипникового завода имени Л. М. Кагановича, —за создание конструкций и освоение производства крупногабаритных подшипников для тяжелого машиностроения.

69. Смекалину Ивану Васильевичу —руководителю работ, **Шамардину** Николаю Николаевичу, инженерам управления газового хозяйства Мосгорисполкома, **Былинкину** Ивану Герасимовичу, **Жукову** Александру Федоровичу, инженерам Мосгазпроекта,—за разработку и осуществление оригинальной системы газовой сети в Москве.

70. Стекольникову Илье Самуиловичу, заведующему лабораторией высоковольтного разряда энергетического института имени Г. М. Кржижановского Академии наук СССР,—за создание катодно-осциллографической установки, имеющей важное значение для ряда областей физики и техники.

71. Стрельчуку Николаю Антоновичу —руководителю работ, инженер-полковнику, **Симонову** Вениамину Васильевичу, инженер-подполковнику, **Волкову** Анатолию Федоровичу, инженер-майору, **Шарову** Николаю Владимировичу, инженер-подполковнику, — за разработку конструкции нового автоматического противопожарного оборудования.

72. Сыроватскому Сергею Георгиевичу,—руководителю работ, **Снетковой** Алевтине Николаевне, старшим научным сотрудникам Ставропольской государственной селекционной станции, **Русакову** Леониду Федоровичу, сотруднику государственной комиссии по сортоиспытанию зерновых культур при Министерстве сельского хозяйства,—за выведение высокоурожайных сортов зерновых культур: озимой пшеницы Ворошиловская, гибридов №№ 481, 161, 162 и 491 и яровой пшеницы Пионерка, занимающих площадь посева свыше 700 тыс. га.

73. Тепикину Сергею Максимовичу — руководителю работ, **Чермаку** Льву Леонтьевичу, **Успенскому** Николаю Федоровичу, **Дроздову** Владимиру Васильевичу, инженерам Южно-Уральского никелевого комбината, **Миронову** Александру Алексеевичу, главному инженеру Главникелькобальта —за разработку и внедрение новых методов очистки никеля.

74. Терентьеву Алексею Васильевичу —руководителю работ, начальнику отдела механизации Гипрорыбы, **Березину** Николаю Тихоновичу, главному технологу Министерства рыбной промышленности западных районов, **Милеру** Борису Николаевичу, старшему научному сотруднику Всесоюзного научно-исследовательского института рыбного хозяйства и океанографии, **Ходосу** Лазарю Абрамовичу, инженеру Министерства рыбной промышленности западных районов, **Черногину** Николаю Филипповичу, главному механику Главкамчатрыбпрома,—за разработку и практическое внедрение в рыбную промышленность методов гидравлической механизации трудоемких процессов.

75. Тиходееву Павлу Михайловичу,—руководителю работ, профессору Всесоюзного научно-исследовательского института метрологии, **Карташевской** Вере Евгеньевне, **Сабуренкову** Александру Матвеевичу, научным сотрудникам того же института, —за создание нового светового эталона СССР и внедрение его в народное хозяйство.

76. Уманскому Якову Семеновичу — руководителю работ, профессору Московского института стали имени Сталина, **Меерсону** Григорию Абрамовичу, профессору Московского института цветных металлов и золота имени М. И. Калинина, **Ковальскому** Александру Евсеевичу, **Левину** Григорию Ниссоновичу, **Сударikовой** Наталии Андреевне, инженерам Московского комбината твердых сплавов,—за разработку и внедрение новых методов производства твердых сплавов.

77. Уманскому Виктору Борисовичу —руководителю работ, **Баженову** Ивану Ивановичу, **Снаговскому** Евгению Стефановичу, **Васильеву** Кириллу Владимировичу, **Фурманову** Борису Моисеевичу, научным сотрудникам Всесоюзного научно-исследовательского угольного института, **Ештокину** Афанасию Федоровичу, начальнику шахты № 4/8 треста «Копейскуголь»,—за разработку и внедрение методов автоматического управления механизмами и процессами на угольных шахтах.

78. Усову Владимиру Васильевичу—руководителю работ, **Поволоцкой** Марии Даниловне, **Бенько** Пелагее Акимовне, научным сотрудникам научно-исследовательского института № 627, —за разработку новых конструкций деталей электрических аппаратов.

79. Цеймаху Ною Лазаревичу, —руководителю работ, главному технологу Челябинского абразивного завода, **Барановскому** Василию Акимовичу, **Гамарнику** Якову Моисеевичу, **Пудову** Виктору Ивановичу, **Хаиту** Лазарю Иосифовичу, инженерам того же завода,—за разработку и внедрение в производство нового технологического процесса термической обработки абразивных инструментов на керамической связке.

80. Целикову Александру Ивановичу —руководителю работ, начальнику Центрального конструкторского бюро металлургического машиностроения, **Кругликову** Абраму Владимировичу, **Рокотяну** Евгению Сергеевичу, **Гуревичу** Азриэлю Ефимовичу, научным сотрудникам Центрального научно-исследовательского института технологии и машиностроения, **Шору** Эммануилу Романовичу, старшему научному сотруднику Всесоюзного института авиационных материалов,—за создание новых станов для прокатки равнопрочных профилей переменного сечения.

81. Чередниченко Павлу Алексеевичу —руководителю работ, главному инженеру завода «Саркандаугава», **Подъельскому** Вадиму Сергеевичу, старшему инженеру сектора стройматериалов Госплана СССР, **Зуймачу** Жанису Фрицевичу, начальнику цеха завода «Саркандаугава», **Бондареву** Константину Тимофеевичу, **Забкову** Федору Ефимовичу, инженерам завода «Автостекло», **Чмыхову** Алексею Андреевичу, инженеру конструкторского бюро при опытном стеклозаводе, **Карасеву** Семену Федоровичу, **Харитонову** Сафрону Дмитриевичу, мастерам Горьковского стеклозавода,—за разработку и внедрение скоростных методов вытягивания оконного стекла на машинах Фурко и способа тонкослойной загрузки шихты в стекловаренные печи, обеспечивающих значительное увеличение производства стекольных заводов.

82. Чернобыльскому Алексею Ивановичу,—руководителю работ, **Кобецкому** Юлиану Иосифовичу, **Карабачинской** Марии Моисеевне, **Подклетнову** Евгению Николаевичу, **Макарову** Борису Александровичу, инженерам ленинградского химико-пищевого комбината, **Варгину** Владимиру Владимировичу, профессору Ленинградского технологического института имени Ленсовета,—за разработку состава кислотоупорных эмалей и освоение нового в СССР производства стальной эмалированной кислотоупорной аппаратуры.

83. Чугрееву Николаю Самойловичу — руководителю работ, **Гандлевскому** Григорию Давыдовичу, **Школьник** Людмиле Абрамовне, **Шебуеву** Алексею Николаевичу, **Масанову** Николаю Ивановичу, инженерам дорогомиловского химического завода имени Фрунзе, **Тихомирову** Сергею Михайловичу, заместителю Министра химической промышленности,—за разработку и внедрение непрерывного метода производства бензидин-сульфата, обеспечившего значительное увеличение производительности аппаратуры и снижение вредности производства.

84. Эльясбергу Максиму Ефимовичу — руководителю работ, **Когелю** Павлу Григорьевичу, **Кирьянову** Алексею Ивановичу, конструкторам завода им. Свердлова, — за создание новых конструкций специальных станков.

Кубанский рис

Большаку, идущему из Краснодара в Славянскую, кубанские хлеборобы дали меткое название— рисовая магистраль.

На десятки километров по обе стороны дороги раскинулись рисовые поля. Еще недавно они стояли залитые водой, а сейчас здесь идет пахота, ремонтируется ирригационная сеть, осваиваются новые земли. В этом году рисовые плантации края увеличатся на 1.500 гектаров—довоенный уровень будет превзойден. За два десятилетия рисосеяние стало одной из важных отраслей земледелия края.

Возделывание риса на Кубани имеет интересную историю. Более 100 лет назад его пытались выращивать казаки, вернувшиеся из похода в Персию. Они привезли с собой из чужедальних стран несколько горстей зерна и высеяли их в поле. Казаки не знали, как выращивается рис, поэтому их старания не увенчались успехом. Было много попыток выращивать рис на Кубани в начале XX века, но все они кончились неудачно. Огромные, покрытые плавнями и лиманами массивы земли Приазовья и низовьев Кубани, как будто нарочно созданные природой для рисосеяния, стояли нетронутыми, заросшие камышом.

Только об'единившись в колхозы, оснащенные машинами, крестьяне принялись за возделывание риса.

Применение самотечного орошения, тракторная обработка полей, механизированная уборка и агротехника, основанная на последних достижениях науки, подняли перед войной средний урожай риса до 40 центнеров с гектара. Кубань ежегодно выращивала миллионы пудов этой культуры.

В последние годы много внимания уделяется выведению такого сорта риса, который произрастал бы без слоя воды. На кубанской опытной мелиоративной станции в Черноерковском районе на опытных участках без слоя воды, а лишь с периодическим поливом, прошлым летом был получен урожай риса от 20 до 47 центнеров с гектара. Это открытие делает переворот в рисосеянии. Оно раскрывает огромные возможности продвижения риса на север, — в степные районы Кубани, Дона, Украины, вплоть до Курской и Куйбышевской областей, где о рисосеянии и не мечтали. Новые сорта риса будут выращиваться в условиях обычного степного орошаемого земледелия.

ЦВЕТЕНИЕ РЖИ НАЧАЛОСЬ

Товарищи звеньевые! Успешно проведем искусственное опыление!

* * *

Колхозы приступили к опылению ржи

БЕЛГОРОД, 3. (Наш корр.). Началось цветение ржи. Колхозы приступили к искусственному опылению. Звено тов. Щербининой из колхоза им. Ворошилова опылило рожь на площади 8 гектаров.

Массовое искусственное опыление ржи произвели в совхозе «Росглавплодоовощь». За один день здесь опылили 53 гектара. Начали опыление в колхозах «Красная нива», им. Кирова и других.

—о—

Опылено 680 гектаров!

МИКОЯНОВКА, 3. (Наш корр.). Началось массовое цветение ржи. Колхозы приступили к искусственному опылению. Среди них артели «Красный земледелец», «Крестьянин», «Свобода» Журавлевского сельсовета. Колхоз им. Коминтерна закончил опыление на площади 82 гектара.

В артели «12 годовщина Октября» на сортоучастке в 12,5 гектара опыление произведено два раза. Приступают к этой работе и многие другие колхозы.

Всего в районе, по предварительным данным, опылено 680 гектаров ржи.

—о—

Урожай будет выше прошлогоднего

Наше звено—Екатерины Руденко в прошлом году собрало с гектара 604 центнера сахарной свеклы. Узнав, что правительство удостоило нас высоких наград, мы всем звеном дали слово товарищу Сталину: не пожалеем сил, ответим на его заботу еще более высоким урожаем. Теперь наше обязательство такое: собрать с 2 гектаров по 1000 центнеров свеклы, а на остальной площади—по 600 центнеров и еще больше, чем в прошлом году, урожай всех зерновых.

Что мы для этого делаем? Землю обработали хорошо, посеяли рано, удобрений дали больше, чем в прошлом году. Ведь почти все зерновые на участке звена посеяны вперекрест, одно это даст большую прибавку зерна. Озимые хорошо подкормили, а пробороновали не только озимые, но и яровые. Этого мы раньше не делали. Подкормили яровую пшеницу. И еще одна новость: второй раз пробороновали озимые конными граблями с оттянутыми зубьями, чтобы задержать влагу. Зацветет рожь—сделаем искусственное опыление. Все зерновые чисто пропололи.

Закончили и шаровку и прорывку свеклы, удобрений под нее вложено богато, а потом еще подкормили в рядках, свекла растет хорошая. Появились долгоносики, — мы не проевали, опрыскали плантацию ядами. Чтобы собрать с гектара 1000 центнеров, поработать надо хорошо. И мы не пожалеем труда —такое слово дано товарищу Сталину.

МЕЛАНЬЯ СКРИПАИ,
колхозница артели «20 лет Октября» Борисовского района, награжденная медалью «За трудовую доблесть».

Колхоз им. Фрунзе Корочанского района от искусственного опыления на площади 142 гектара получил дополнительно 248 центнеров ржи..



Искусственное опыление повышает урожай ржи на 1,5—3 центнера с гектара

Взяв на себя в письме товарищу Сталину серьезные обязательства, многие колхозы, бригады и звенья борются сейчас за урожай не менее 150 — 200 пудов с гектара одной из ценнейших продовольственных культур—озимой ржи. Каждый агротехнический прием, способствующий увеличению урожая ее, особенно ценен. Одним из таких приемов является дополнительное искусственное опыление, проводимое по способу, разработанному лауреатом Сталинской премии агрономом тов. Мусейко.

Дополнительное опыление устраняет череззерницу ржи, которая очень часто достигает больших размеров (до 25 проц.), в особенности, когда цветение ржи совпадает с дождливой погодой.

В прошлом году добавочное искусственное опыление ржи впервые было проведено на значительных площадях. Колхозы Микояновского, Корочанского, Золотухинского, Ивнянского, Грайворонского, В.-Любажского и многих других районов провели это агромероприятие на всей площади посевов ржи.

Очень многие колхозы этих и других районов дополнительно опыляли рожь по 2—3 раза.

Результаты опыления сказали сами за себя. Так, например, колхозники колхоза «Красный Перекоп» Волоконовского района однократное искусственное опыление ржи провели на площади 60 гектаров и получили урожай по 16 центнеров, а с площади 10 гектаров, где дополнительного опыления не проводили, урожай получили только по 15 центнеров. В артели «Красная нива» Белгородского района на площади 12 гектаров провели двухкратное искусственное опыление ржи и получили урожай по 20,25 центнеров, а на площади 10 гектаров, где искусственное опыление не проводили, урожай составил по 17,75 центнера с гектара. Колхозники колхоза «Новый мир» Чернянского района при двухкратном опылении 18 гектаров ржи получили урожай на 2 центнера с гектара выше по сравнению с урожаем, собранным с той площади, где искусственное опыление не проводилось.

Учитывая большое значение добавочного искусственного опыления ржи для повышения ее урожайности, исполком облсовета депутатов трудящихся решил дополнительно опылить в этом году всю площадь ржи. Опыление должно быть проведено не менее 2—3 раз, и в первую очередь на посевах семенных участков.

В южных районах цветение ржи уже началось. Через несколько дней зацветет рожь и в колхозах северной части области. Нельзя упустить сроки проведения опыления.

Работа эта проводится в период массового цветения ржи, причем лучше всего проводить ее в утренние часы, когда жизнедеятельность пыльцы и восприимчивость рылец цветка сильно повышаются. Опыление проводится так: два человека тянут веревку или шнур по цветущим колосьям растений. Колосья ржи, ударяясь о натянутую веревку, сбрасывают пыльцу, которая, распыляясь, попадает на соседние колосья и способствует более полному опылению их. Тем самым устраняется череззерница. Два человека за один день могут опылить до 8—10 гектаров посева. Длина веревки—15—20 метров, шнура—40—50 метров.

Значение этого чрезвычайно простого агротехнического приема велико. Это обязывает всех работников сельского хозяйства и в первую очередь агрономов обеспечить массовое его применение в колхозах и совхозах области.

Н. СУШКОВ,
начальник управления зерновых и масличных культур облуправления сельского хозяйства.

Яровой пшенице—особый уход

МАНТУРОВО. (Наш корр.). Образцово ухаживают за посевами комсомольцы и молодые колхозники артели им. Сакко и Ванцетти. К 27 мая в артели безукоризненно очистили от сорняков 186 гектаров зерновых и 100 гектаров подсолнуха. Особенно хорошо работает здесь звено комсомолки Анны Кутеповой. На-славу потрудились звенья Анны Опритовой и Матрены Морозовой. Они пропололи посевы и подкормили яровую пшеницу. Замечательно растут яровые!

О сдельщине только говорят...

РУКОВОДИТЕЛИ БАБРОВО-ДВОРСКОГО РАЙОНА МИРЯТСЯ С МАССОВЫМ НЕВЫПОЛНЕНИЕМ НОРМ ВЫРАБОТКИ

БАБРОВСКИЕ ДВОРЫ, 3. (Наш корр.). Звеньевая колхоза «Красная поляна» тов. Овсянникова, награжденная орденом Трудового Красного Знамени, недавно отчитывалась на бюро райкома партии. Она рассказала о том, как борется за высокий урожай. Зерновые и подсолнечник посеяны на высоком агротехническом уровне. Колхозницы пропололи посевы. Весь участок яровой пшеницы обильно подкормлен сыпцом. Подсолнух прошарован. Индивидуальная сдельщина в звене способствует перевыполнению норм выработки.

Бюро райкома партии обязало сельские партийные организации помочь всем звеньям района перенять опыт тов. Овсянниковой. Но это решение осталось на бумаге, оно не обсуждалось ни в одной первичной парторганизации. Колхозники не знают, как борются за урожай передовые звенья района. Райком не довел хорошее начинание до конца.

Такая участь постигла не только это решение райкома...

Многие парторганизации не возглавили по-настоящему колхозников в борьбе за урожай. В результате колхозы района не пропололи и половины посевов зерновых, затянули шаровку подсолнечника, медлят с подкормкой яровой пшеницы.

Артель «Зеленая дубравка» имеет 500 гектаров посевов яровых. Всходы были хорошие. Но теперь их заглушают сорняки. В посевах яровой пшеницы и ячменя много сурепки. Из-за сорной травы не видно всходов подсолнечника. Прополку еще не начинали. Кое-как ведут и подкормку яровой пшеницы, за неделю подкормлено только 56 гектаров из 135. Колхозники на этой работе не выполняют норм.

— У нас мало трудоспособных, — оправдывается председатель артели тов. Поляков.

Действительно, нагрузка на каждого в этой артели большая. Но правление не требует хорошей работы от всех членов артели, не принимает мер к поднятию производительности труда. Шесть колхозников с начала года не выработали ни одного трудодня. Правление решило... оштрафовать каждого из них на пять трудодней, еще не заработанных ими. Ясно, что к этим колхозникам надо было принять меры, предусмотренные Уставом сельхозартели.

Такое же положение с прополкой посевов и в колхозе «Путь Ильича». Только одно звено здесь начало шаровку подсолнуха. Работает оно скопом, нормы не выполняются. Многие колхозники этой артели лишь формально участвуют в работах. Правление мирится с лодырями, не тревожит их. Семь колхозников вовсе не выходят в поле, но никого из них даже не вызвали на заседание правления.

Успех прополки и других сельскохозяйственных работ зависит от активного участия в труде всех колхозников. Районные организации обязаны помочь честным колхозникам призвать к порядку лодырей. Это пока не сделано.

Мирятся в Бабровских Дворах и с тем, что во многих колхозах не применяется индивидуальная сдельщина.

Зав. отделом сельского хозяйства тов. Малахов считает, что в колхозе «Путь Октября» успешно идет прополка, введена сдельщина. Но проверка показала другое. Даже на шаровке подсолнуха звенья работают скопом, производительность труда низкая. Девять звеньев за семь дней прошаровали всего 29 гектаров подсолнечника. Средняя выработка каждого колхозника на этой работе не превышает 0,09 гектара в день.

На шаровке подсолнуха сдельщина кое-где все же применяется. Но на прополке зерновых ее не встретишь ни в одном колхозе. Это отражается и на производительности, и на качестве труда. В той же артели «Путь Октября» при прополке ячменя и яровой пшеницы удалили только крупные сорняки, а мелкие оставили.

Нет нужды перечислять факты низкой производительности труда на прополке. Этих фактов много. Беда в том, что районные организации не придают им значения. Ни райком партии, ни исполком райсовета так и не разобрались еще, почему во многих колхозах не выполняются нормы выработки.

Недавно исполком райсовета слушал на своем заседании отчеты председателей колхозов «Пламя новой жизни» и «Общество потребителей». Эти артели не закончили еще сев, не начали прополку посевов. В чем причины отставания? Члены исполкома не вскрыли этих причин. Они ограничились тем, что предложили руководителям артелей в два дня закончить сев и развернуть прополку. Как это сделать, в решении не говорилось ни слова. Естественно, что за прошедшую с тех пор неделю в этих колхозах мало что изменилось. Артель «Общество потребителей», например, до сих пор сеет гречиху, прополку колосовых не начала.

Райком партии и райисполком мирятся со всеми этими непорядками, не видят, что неорганизованность и низкая трудовая дисциплина в колхозах наносят ущерб урожаю.

В. ВОЛИН.

Комсомольцы пашут пары

ПОНЫРИ. 3. (Наш корр.): Комсомольцы колхоза «Сталинский клич» решили создать комсомольско-молодежную бригаду по вспашке паров. Правление артели поддержало комсомольцев. За девятью юношами и девушками закреплены рабочие волы и инвентарь. Молодежь горячо взялась за дело. В бригаде нет ни одного пахаря, не выполняющего нормы. Иван Ломакин, Илья Горбачев и Алексей Дородных ежедневно их перевыполняют, выпахивая по 0,70—0,75 гектара при хорошем качестве работы.

По Курской области

Промышленность Курска перевыполнила пятимесячный план

В мае преобладающее большинство предприятий Курска закрепило успехи, достигнутые в предмайском соревновании. По предварительным данным, промышленность города выполнила программу мая на 104 процента, а пятимесячное задание — на 103 процента.

Как и в прежние месяцы, в числе передовиков, досрочно завершивших пятимесячное задание: электроаппаратный, гипсовый, фармацевтический и стекольный заводы, завод элеваторного оборудования, «Сельхозмаш», биофабрика и другие. Наиболее успешно работали предприятия Дзержинского и Ленинского районов.

Не выполнили майской программы: ликеро-водочный завод, кожзавод облместпрома, швейная фабрика № 1, мелькомбинат № 17, валяльно-войлочная фабрика, горпищекомбинат и 6 промартелей—им. Перекальского, «Швейник», «Пробуждение» и др.

—о—

СПЕЦИАЛИСТЫ ИЗ УЗБЕКИСТАНА В ДМИТРИЕВЕ

ДМИТРИЕВ. (Наш корр.). В 17-ти колхозах Дмитриевского района намечено строительство оросительной системы, но оно задерживается из-за того, что не закончены проектно-изыскательские работы. На помощь курянам пришли специалисты братской Узбекской республики, имеющие большой опыт строительства оросительных систем.

В Дмитриевский район прибыла из Ташкента экспедиция в составе 35 инженеров-геологов, топографов, гидротехников и других специалистов. Они ведут проектно-изыскательские работы по сооружению оросительной системы в сельхозартелях им. Сталина, им. Карла Маркса и других.

—о—

КОЛХОЗ ПОСТРОИЛ ШКОЛУ

РЫЛЬСК. (Наш корр.). Колхозники сельхозартели «Призыв Сталина» Романовского сельсовета построили в деревне Тимохино красивое здание школы.

Колхоз передал школе урожай с двух гектаров посевов картофеля и овощей. Все нуждающиеся учащиеся будут обеспечены одеждой и обувью.



Новооскольский промкомбинат изготовляет сельскохозяйственный инвентарь для колхозов. **На снимке:** кузнец мастерской промкомбината А. Куянец оковывает повозку.
Фото А. Говорова.

ДЕКАДНИК ПО УЛУЧШЕНИЮ ПАСТБИЩ

По инициативе отдела сельского хозяйства в Старооскольском районе проводится декадник по улучшению пастбищ. За это время колхозам предстоит пробороновать 1129 гектаров лугов, раскорчевать кустарники на площади 75 гектаров.

Особенно хорошо проходит декадник в колхозе «Колос» Нижне-Чуфичевского сельсовета. Здесь за первые дни пробороновано 60 гектаров луга, раскорчеван кустарник на площади 40 гектаров. Большую работу проделали артели «Красный паровоз» и им. Молотова. Многие колхозы выделили для работ по улучшению пастбищ специальные бригады **А. ФЛЯГИН.**

—о—

НОВЫЙ ОТРЯД РАБОЧИХ

БЕЛГОРОД. (Наш корр.). В Белгородской школе ФЗО № 15 состоялся первый выпуск. Окончившие школу получили квалификации токарей, слесарей, штукатуров, маляров, кровельщиков.

Молодые рабочие направляются на работу в Москву, Свердловск и другие города.

КОНЦЕРТЫ В ИЮНЕ

Беседа с директором областной филармонии А. М. Соловьевым

В июне по приглашению областной филармонии в Курск приедет несколько групп артистов московских театров и эстрады. Всего мы предполагаем провести силами приглашенных из столицы артистов 12 концертов. Два из них—с участием лауреатов Всесоюзных конкурсов Кэто Джапаридзе, Николая Персиянинова и Сандро Чавчавадзе —уже состоялись.

На-днях прибывает группа артистов Московской государственной эстрады. В ее программе—два вечера инсценировок, пародий, шаржей и шуток. Основные исполнители Людмила Домогацкая и Наум Тоддес. Выступят также жонглеры Маргарита и Александр Артамоновы, исполнительница советских лирических песен Лидия Ковальская, танцоры Иван Злобин и Лидия Сухинина и пианист Лев Иванов.

Затем к нам приедут заслуженный артист республики, солист Всесоюзного радиокомитета Бунчиков и артист радиокомитета Нечаев. После них куряне услышат государственный женский ансамбль чонгуристок Грузии в составе 25 человек под управлением заслуженного деятеля искусств Грузинской ССР Александры Потхверашвили.

Отрывки из спектаклей «Мертвые души» Гоголя, «Бронепоезд 14-69» Иванова и других покажут курскому зрителю артисты Московского художественного Академического театра, группа которых в составе 12 человек приезжает к нам во второй половине июня.

Предполагается также приезд группы солистов государственного Большого академического театра, заслуженной артистки республики Шульженко, артистов Московской эстрады во главе с Шуровым и Рыкуниным, и других.

ПИСЬМА О ПАРТИЙНОЙ ПРОПАГАНДЕ В РАЙОНЕ

I. Лаборатория пропагандистского опыта

В один из вьюжных мартовских вечеров, когда начавшую было чернеть дорогу вдруг сковывает крепкая изморозь, а на дворе, как говорят, «света белого не видать», колхозник Григорий Иванович Пугачев, управившись со своими делами, решил, наконец, сходить в город, в парткабинет.

Нужда в этом была большая. Вернувшись из армии, как и многие земляки, коммунистом, молодой офицер решил во что бы то ни стало изучать марксистско-ленинскую теорию. Сейчас он работал над «Кратким курсом истории ВКП(б)». Но беда в том, что в селе не всегда можно найти нужную книгу. Встречались и непонятные вопросы, нужно было поговорить, посоветоваться со знающими людьми. Он перебирал в памяти все, что прочитал за последнее время и в чем не мог по-настоящему разобраться. Занятый своими мыслями, Григорий Иванович и не заметил, как прошел 8 километров, отделявшие село Голубино от районного центра.

В парткабинет он пришел первый раз, и с удовольствием почувствовал своеобразную учебную обстановку, которая всегда радует человека, тянущегося к книге. Здесь были покой и тишина, а люди, приходившие за советом и помощью, видимо, по выработавшейся уже привычке, разговаривали тихо, стараясь не помешать друг другу.

Григорий Иванович обошел комнаты, внимательно просмотрел наглядные пособия, прочитал выполненные чьей-то заботливой рукой плакаты, альбомы, фото-витрины и особенно порадовался, глядя на книги.

— Здесь есть что почитать,— заметил он стоящему рядом товарищу.

Библиотека парткабинета занимает отдельную комнату. На стеллажах в строгом порядке разложены книги, подшивки газет и журналов. В библиотеке более 3300 книг, 500 из них художественной литературы.

Коммунисты, занимающиеся в парткабинете, всегда найдут здесь собрания сочинений Ленина и Сталина, «Вопросы ленинизма» Сталина, «Краткий курс истории ВКП(б)», биографии Ленина и Сталина. В библиотеке есть лекции Высшей партийной школы по истории ВКП(б), истории СССР, всеобщей истории, политической экономии и экономике социалистического хозяйства, многочисленные словари. Большая Советская Энциклопедия.

«В помощь изучающим Краткий курс истории ВКП(б)»,— так называется картотека литературы по истории партии. В ней можно узнать обо всем, что необходимо прочесть к каждой главе Краткого курса. В этой же комнате — фотомонтажи наглядных пособий по главам, они иллюстрируют изложенные в книге события.

Усвоение материала значительно облегчает хронологическая таблица с'ездов и конференций партии. На большом листе картона, оклеенного белой бумагой — портреты Ленина и Сталина. Ниже приклеены бумажные карманы, на каждом из которых—дата с'езда или конференции, а внутри — короткая справка об этих с'ездах. Справки составлены с помощью Краткого курса и книги «ВКП(б) — в резолюциях с'ездов и конференций». Хронологическая таблица заканчивается 1940 годом —XVIII партийной конференцией.

Наглядности в пропаганде и агитации работники парткабинета, внештатные пропагандисты и консультанты уделяют большое место. И даже трудно перечислить темы, на которые оперативно откликается парткабинет. Вот появился Указ Президиума Верховного Совета о награждении передовиков сельского хозяйства нашей области. И сразу же готовится стенд, посвященный этому знаменательному событию. Выходит в свет постановление правительства о присуждении Сталинских премий за выдающиеся произведения литературы в 1948 году—на следущий день посетители парткабинета видят красочный плакат: «Книги, удостоенные Сталинских премий».

Интересны плакаты «Как читать газету» и «В каких источниках находить ответы на вопросы». В них даются советы, указываются литература для чтения, энциклопедические словари.

На одном из пленумов райкома обсуждался вопрос о политическом образовании коммунистов. Пропагандисты изготовили специальный стенд «Как работать над книгой». В центре одного из плакатов мы видим макеты книг и замечательные высказывания классиков марксизма ленинизма и писателей о книгах и чтении, о значении учебы в жизни человека.

—В науке нет широкой столбовой дороги, и только тот достигнет ее сияющих вершин, кто, не страшась усталости, карабкается по ее каменистым тропам, — читают коммунисты прекрасные слова Маркса. И тут же совет В. И. Ленина о том, что «не следует смущаться, если это произведение по прочтении не будет понято сразу. Этого никогда почти не бывает ни с одним человеком. Но возвращаясь к нему впоследствии, когда интерес пробудится, вы добьетесь того, что будете понимать его в преобладающей части, если не все целиком». (Из лекции Ленина «О государстве»).

На следующем стенде ярко показано: «Что читать партийному активу из художественной литературы». В центре стенда выделяется совет А. М. Горького:

«Любите книгу, она облегчит вам жизнь, дружески поможет разобраться в пестрой и бурной путанице мыслей, чувств, событий, она научит вас уважать человека и самих себя, она окрыляет ум и сердце чувством любви к миру, к человеку».

В одной из комнат Пугачев увидел план работы парткабинета. В нем каждый месяц предусматривалась большая и разносторонняя помощь коммунистам в самостоятельном изучении истории партии, организация лекций, теоретических конференций и собеседований по вопросам марксистско-ленинской теории. В апреле и в мае для самостоятельно изучающих историю ВКП(б) были прочитаны лекции: «О тактических основах большевистской партии», «О странах народной демократии», «Марксистско-ленинское учение о национальном вопросе», «Партия большевиков в период подготовки и проведения Октябрьской социалистической революции», «О советском патриотизме», и другие.

Проводились групповые консультации по VII главе Краткого курса и о характере и происхождении войн, три товарищеских собеседования по 7-й, 9-й и 11-й главам «Краткого курса истории ВКП(б)» для различных групп партийного актива и интеллигенции, а индивидуальные консультации в парткабинете устраивались ежедневно. Не мешали этому и горячие дни весеннего сева.

Приходя в партийный кабинет, коммунисты могут найти здесь выставку лучших конспектов, программы занятий школ и кружков, тематику и планы отдельных лекций, тексты лучших лекций. В числе лекторов, докладчиков и консультантов — секретари райкома тт. Третьяков, Жога, председатель райисполкома Ракитин и другие члены бюро райкома партии и активисты.

У новооскольских большевиков появился вкус к теоретической учебе. Об этом можно судить по тому, что коммунисты ежедневно обращаются в парткабинет с самыми разнообразными вопросами. Недавно работник птицекомбината т. Глушко зашел более подробно узнать о событиях в Палестине. Работник военкомата тов. Желнин консультируется по вопросу об Апрельских тезисах, ему хочется понять связь исторических положений В. И. Ленина, высказанных в Апрельских тезисах, с сегодняшним днем.

Стремление найти связь теоретических положений с современностью, по-марксистски осмыслить происходящие события, характерно для многих коммунистов, упорно занимающихся самообразованием. Председатель Голубинского сельсовета Федор Бондаренко был участником горячего теоретического спора с коммунистами своего села об экономической политике в странах новой демократии, и дал правильное толкование этого вопроса.

Григорий Иванович Пугачев, тот самый, что еще совсем недавно впервые пришел из деревни в районный парткабинет, теперь стал активным участником собеседований и консультаций. Он закончил изучение «Краткого курса истории ВКП(б)» и во время одной из бесед с консультантом показал серьезные знания. Тов. Пугачев теперь изучает произведения классиков марксизма-ленинизма. Он уже прочел работу В. И. Ленина «Материализм и эмпириокритицизм». Партийная организация доверила ему быть пропагандистом комсомольского кружка.

Такой рост, если присмотреться, заметен у многих коммунистов, занимающихся нынче самообразованием. Они—частые посетители партийного кабинета.

Одни заходят узнать об очередном занятии лектория, другие интересуются, чья лекция будет обсуждаться на очередном собрании группы докладчиков. Группа эта с каждым месяцем пополняется новыми активистами.

Недавно в парткабинете появились интересные альбомы по отдельным странам. В них подобраны газетные и журнальные материалы о таких государствах, как Англия, США, Китай, Франция и другие. Кто-то из активистов предложил выделить товарищей, которым поручить подготовить не общие лекции о международном положении, а отдельные доклады по этим странам. Так и было сделано. Тт. Богацков, Горянинов, Рохлов и другие подготовили содержательные доклады. Некоторые из них обсуждались на совещании группы докладчиков и были рекомендованы для чтения в массовых аудиториях.

Коммунисты в Новооскольском районе все с большей настойчивостью овладевают теорией. Большую помощь оказывает им районный парткабинет, ставший важным центром идеологической работы, лабораторией пропагандистского опыта.

Р. ЯМПОЛЬСКАЯ,
пропагандист обкома ВКП(б).
М. ТУНГУСКОВА,
спец. корр. «Курской правды» г. Новый Оскол.

ТЕЛЕГРАММЫ ИЗ-ЗА ГРАНИЦЫ

✪ ЗАКОНЧИЛСЯ МЕЖДУНАРОДНЫЙ СЪЕЗД КОМПОЗИТОРОВ В ПРАГЕ. ✪ В ВОЕННЫХ ДЕЙСТВИЯХ В ПАЛЕСТИНЕ НА СТОРОНЕ АРАБОВ УЧАСТВУЮТ НЕМЕЦКИЕ СОЛДАТЫ. ✪ ФАШИСТЫ И ПОЛИЦИЯ В ТРИЕСТЕ ПРЕСЛЕДУЮТ ДЕМОКРАТОВ.

* * *

Югославское телеграфное агентство о предложении греческого демократического правительства

БЕЛГРАД, 3 июня. (ТАСС). Как сообщает агентство ТАНЮГ, радиостанция «Свободная Греция» передала 1 июня заявление Временного греческого демократического правительства, в котором говорится, что это правительство готово приветствовать любую инициативу, направленную на установление мира в Греции, при условии, что греческому народу будет обеспечен демократический образ жизни, будет сохранен национальный суверенитет и независимость Греции, а также будет положен конец всякому иностранному вмешательству с тем, чтобы Греция могла свободно решить свою судьбу.

Это заявление было передано после очередного заседания кабинета, состоявшегося 30 мая, на котором обсуждалось военное и политическое положение страны, а также развитие международной обстановки. Совет министров принял во внимание, что монархо-фашисты наталкиваются на растущие трудности, несмотря на широкую помощь афинскому правительству со стороны американцев и англичан. Экономическое положение страны быстро ухудшается. Злоупотребления и коррупция растут. Число террористических актов и убийств в деревнях и городах увеличивается. Убийства борцов национально-освободительного движения вызывают возмущение в мировом общественном мнении.

Демократическое правительство уже отмечало, что все проводимые до сих пор монархо-фашистские наступления терпели неудачу и что недавнее широкое наступление в Румели, в котором принимало участие 35 тыс. солдат, также провалилось. Демократическая армия расширяет свою деятельность и добилась замечательных успехов на Пелопоннесе, в Эпире и других провинциях. Связь освободительного движения с народом становится все глубже.

Учитывая внутреннее положение и недавние международные события, Временное демократическое правительство Греции приняло решение выступить с вышеизложенным заявлением. Временное демократическое правительство добавляет, что оно готово пойти на все уступки, на которые согласится народ.

Программная декларация итальянского правительства

РИМ, 2 июня. (ТАСС). Вчера премьер-министр де Гаспери выступил на заседании палаты депутатов с правительственной декларацией. Обещания реформ, содержавшиеся в декларации, свелись к заявлению о желательности «соучастия рабочих в прибылях предприятий» и «перераспределении» земельной собственности за счет пустующих земель в тех случаях, когда это устраивает помещиков.

Де Гаспери призывал рабочих избегать «излишних волнений и забастовок», добавив, что правительство будет также якобы требовать «жертв» от предпринимателей. Де Гаспери указал, что правительство намерено издать закон о «регламентации забастовок». Однако, сказал де Гаспери, реформы могут быть осуществлены при двух условиях: если все партии обязуются подчиняться воле христианско-демократической партии, «воплощающей авторитет государства», и если исправится финансовое положение страны.

Пока же, в целях «стабилизации» финансового положения страны будут увеличены налоги и отменены все расходы «на социальные цели». Основную роль, оговаривается в декларации, должны сыграть «приток иностранных капиталовложений» и план Маршалла.

Де Гаспери открыто заявил, что «американское экономическое вмешательство является желательным», и подчеркнул с удовлетворением, что итальянская экономика на девять десятых зависит от импорта зерна из Америки и на три четверти от импорта американского угля, хлопка и жидкого горючего.

«Без Америки наша экономика существовать не может», — воскликнул де Гаспери. Перед Соединенными Штатами Италия обязывается «развивать промышленное и сельскохозяйственное производство на экономической основе», т. е. так, как это устраивает Америку, а также стремиться к устранению таможенных барьеров.

«Дружественные и проникнутые доверием отношения с самой сильной экономической системой мира» и план Маршалла целиком определяют внешнюю политику Италии. Цели этой политики следующие: таможенный союз с Францией, который «будет готов» к октябрю текущего года, европейское экономическое «сотрудничество», разрешение вопроса о Триесте в духе предложений Бидо, «фактическая ревизия» мирного договора, решение вопроса об африканских территориях.

Депутаты правительственного лагеря устроили демонстрацию в честь США. После декларации представитель Народного демократического фронта Гулло заявил, что в силу своего «антиконституционного характера» правительство не имело права выступать с заявлением перед палатой депутатов. Но, поскольку заявление сделано, оппозиция выскажет свои возражения в ходе прений.

Позднее де Гаспери выступил с аналогичным заявлением в сенате.

К положению в Палестине

ЛОНДОН, 3 июня. (ТАСС). Корреспондент агентства Рейтер передает, что арабские сообщения о том, что Тель-Авив был окружен арабскими войсками и что арабские войска заняли еврейский город Натания, к северу от Тель-Авива, были опровергнуты представителями государства Израиль.

ЛОНДОН, 3 июня. (ТАСС). По сообщению каирского корреспондента агентства Рейтер, вчера Лига арабских стран и официальные египетские круги заявили, что арабы будут продолжать военные действия в Палестине «до тех пор, пока не будут выполнены условия, сопровождающие принятие арабами резолюции Совета Безопасности о прекращении огня».

ЛОНДОН, 3 июня. (ТАСС). Как передает корреспондент агентства Рейтер из Тель-Авива, в коммюнике еврейской армии говорится, что после введения в действие приказа о прекращении огня египетские силы предприняли две атаки на территории государства Израиль. Через три часа после срока, назначенного для перемирия, египетская пехота при поддержке танков и артиллерии атаковала еврейское селение Негба, в южной части Неджебской пустыни. Через два часа после этого египетские «спитфайры» произвели налет на деревню Холда, в районе Латруна.

Немецкие солдаты в арабских войсках

ВЕНА, 3 июня. (ТАСС). Миланский корреспондент газеты «Вельт ам абенд» сообщает, что, по сведениям, поступающим в Италию, бывшие немецкие офицеры и целые отряды немецких солдат принимают участие в военных действиях в Палестине на стороне арабских вооруженных сил. В ливанской армии имеются части, состоящие почти на 80 процентов из немцев. По словам корреспондента, несколькими арабскими отрядами под Иерусалимом командует бывший офицер штаба Роммеля. На стороне арабов сражаются также многие офицеры немецкого «африканского корпуса». Особенно много бывших гитлеровских офицеров используется в арабских войсках в качестве инструкторов.

Окончание международного съезда композиторов и музыкальных критиков

ПРАГА, 3 июня. (ТАСС). В Праге закончил свою работу международный съезд композиторов и музыкальных критиков. Съезд принял обращение ко всем прогрессивным музыкантам мира, в котором призывает композиторов всего мира «к созданию музыки, в которой сочетались бы высокие художественные качества, творческая индивидуальность с глубокой и подлинной ее народностью».

Съезд создал инициативный комитет по подготовке к образованию союза прогрессивных композиторов и музыковедов мира. От советских композиторов в инициативный комитет вошли Тихон Хренников, Борис Ярустовский и Юрий Шапорин.

—о—

Закончилась конференция шести держав в Лондоне

ЛОНДОН, 3 июня. (ТАСС). Как сообщает агентство Рейтер, сегодня после окончания лондонской конференции шести держав по вопросу о Западной Германии опубликовано краткое коммюнике, в котором говорится: «Неофициальные переговоры по вопросу о Германии между представителями Соединенных Штатов, Соединенного Королевства, Франции и трех стран Бенилюкс (т. е. Бельгии, Голландии и Люксембурга. **Примеч. ред.**), которые начались 23 февраля и после перерыва, начавшегося 6 марта, возобновились 20 апреля, привели к принятию согласованных рекомендаций по всем затронутым вопросам.

Эти рекомендации представляются на одобрение заинтересованных правительств, как это предусматривалось в коммюнике, опубликованном 6 марта. В скором времени будет опубликовано сообщение об этих рекомендациях».

Опубликование более пространного коммюнике по поводу работы конференции с более полным освещением согласованных рекомендаций ожидается на следующей неделе после того, как заинтересованные правительства смогут изучить результаты конференции.

—о—

Заявление государственного департамента США

ВАШИНГТОН, 3 июня. (ТАСС). Государственный департамент США передал корреспондентам заявление, в котором указывается, что Соединенные Штаты, Соединенное королевство, Франция и страны Бенилюкса (Бельгия, Голландия Люксембург) достигли соглашения по германским вопросам, обсуждавшимся на Лондонской конференции.

По мнению представителя государственного департамента Макдермотта, «государственный департамент удовлетворен соглашением».

На вопрос о том, должен ли конгресс одобрить Лондонское соглашение, прежде чем присоединение к нему Соединенных Штатов вступит в силу, Макдермотт ответил, что государственный департамент в настоящее время не поднимает этого вопроса. Когда один из корреспондентов отметил, что в сообщениях Парижского радио указывается на резкую парламентскую оппозицию к условиям, согласованным в Лондоне, Макдермотт ответил, что государственный департамент убежден в том, что Франция ратифицирует соглашение.

—о—

Наводнение в США

ВАШИНГТОН, 2 июня. (ТАСС). Печать сообщает, что беспрецедентное наводнение в северо-западной части США продолжает распространяться на новые районы. Агентство Ассошиэйтед Пресс передает, что военные инженеры приказали эвакуировать всех лиц из районов общей протяженностью в 120 миль по обеим сторонам реки Колумбия.

В результате наводнения остались без крова более 65 тыс. человек, в том числе 19 тыс. жителей г. Ванпорт вблизи Портленда (штат Орегон), который был затоплен 31 мая.

Обсуждение законопроекта Мундта в юридической комиссии сената США

ВАШИНГТОН, 2 июня. (ТАСС). Стремясь обеспечить скорейшее рассмотрение сенатом законопроекта Мундта, юридическая комиссия сената 31 мая (несмотря на национальный праздник) созвала чрезвычайное заседание с тем, чтобы продолжить слушание мнений о законопроекте.

Возражая против принятия законопроекта, известный негритянский лидер Робсон заявил, что если бы законопроект Мундта был принят, то он отказался бы подчиниться положениям о регистрации.

На неоднократный вопрос сенатора Фергюсона о том, является ли Робсон членом компартии, Робсон ответил, что этот вопрос стал основой борьбы за американские гражданские свободы. За отказ ответить на этот вопрос 19 человек будут, повидимому, заключены в тюрьму. «Если потребуется, я присоединюсь к ним. Я отказываюсь отвечать на этот вопрос». Присутствовавшие встретили ответ Робсона аплодисментами.

Робсон утвердительно ответил на вопрос Фергюсона о том, был ли он когда-либо в Советском Союзе, и сказал: в Советском Союзе я впервые мог ходить по земле, испытывая чувство человеческого достоинства.

Представители ассоциации адвокатов федерального округа Колумбия Мунтер и Паркинсон выступили в защиту законопроекта Мундта.

Представитель «Лиги независимых граждан штата Нью-Джерси» и кандидат в сенаторы от третьей партии Имбриа заявил, что законопроект Мундта отражает фашистскую тенденцию. Он указал, что 55 профессоров Принстонского университета и университета Ратджерса, в том числе ректор Принстонского университета Гаус, высказались против законопроекта Мундта.

В числе других, выступавших против законопроекта, были представитель «Американского еврейского конгресса» Левитес, казначей входящего в КПП (конгресс производственных профсоюзов) профсоюза работников связи Кехоэ, бывший специальный помощник министра юстиции Рогге и другие.

В своем выступлении Рогге осудил законопроект, как наступление на демократические права, и указал, что председатель комиссии палаты представителей по расследованию антиамериканской деятельности Томас раньше был связан с фашистской организацией Ку-клукс-клан, что в подготовке законопроекта члену Конгресса Мундту помогал адвокат Уолл-стрита Джон Дэвис, и что Мундт получил от состоятельных реакционеров свыше 53 тысяч долларов на ведение предвыборной кампании.

Председатель юридической комиссии Уайли покинул заседание прежде, чем оно закончилось, оставив председательствовать на заседании сенатора Фергюсона. Когда выступления свидетелей закончились, Фергюсон отказался сообщить о дальнейших выступлениях под предлогом отсутствия у него полномочий. Это вызвало бурю протестов со стороны представителей многочисленных организаций, прибывших из различных пунктов США, в том числе из отдаленных штатов, для того, чтобы выступить против законопроекта Мундта.

Выступая от имени этих организаций, представитель «Комитета борьбы за демократические права» Голдсмит заявил: «2 июня нас придут сюда тысячи. Если комиссия не выслушает нас, то мы найдем другие пути для того, чтобы заставить выслушать нас».

Американский капитал завоевывает новые позиции в Англии

ЛОНДОН, 3 июня. (ТАСС). В Англии опубликована правительственная Белая книга, в которой излагается полный текст англо-американского соглашения от 11 марта относительно фильмов. Соглашение было достигнуто благодаря усиленной агитации голливудских кинопромышленников, поддержанной американским правительством, против 75-процентного налога на американские фильмы, введенного Дальтоном в бытность его министром финансов.

В силу новых соглашений в течение первого периода, охватывающего два года, английское министерство финансов даст разрешение на перевод 17 млн. долларов в год из общей суммы доходов от эксплоатации американских фильмов в Англии. Американцам будет разрешено воспользоваться доходами, которые им не разрешалось вывозить из страны, для покупки недвижимого имущества, особняков, ремонта зданий, в том числе студий, и приобретения реквизита.

Газета «Дейли Экспресс» пишет, что американские кинопромышленники смогут получить более 12 млн. фунтов стерлингов в год из блокированных доходов с тем, чтобы вложить их в Англии.

В редакционной статье этой газеты говорится, что в силу этого соглашения «американцы снова получили возможность и право разрушить английскую кинопромышленность».

Упомянув о том, что в Америке проводится бешеная травля прогрессивных кинорежиссеров и артистов, «Дейли Экспресс» пишет: «Это соглашение передает американцам право контролировать английскую кинопромышленность и распространяет на Англию применяемую в Голливуде практику ведения пропаганды и установления цензуры».

Бесчинства фашистов и полиции в Триесте

БЕЛГРАД, 2 июня. (ТАСС). Триестинский корреспондент ТАНЮГ сообщает о новых наглых выходках фашистов в Триесте. Днях группа фашистов—около 30 человек—совершила налет на закусочную «Колониаль». Подняв стрельбу, они учинили дебош и завязали драку с находившимися в закусочной рабочими, а затем отправились дальше по улицам Триеста, распевая фашистские песни и восхваляя Муссолини.

На улице Джульетты фашисты напали на двух рабочих, возвращавшихся домой с работы, и жестоко избили их. Пятидесятилетний рабочий Иоже Матесун, получивший тяжелое ранение, отправлен в больницу.

В 9 часов вечера на одной из центральных площадей города фашисты налетели на прохожего и сбили его с ног. Присутствовавшие при этом полицейские не приняли никаких мер, чтобы обуздать распоясавшихся хулиганов.

В других сообщениях корреспондента приводятся факты, свидетельствующие о том, что сами полицейские ведут себя не лучше фашистов. 29 мая отряд гражданской полиции совершил нападение на колонну жителей пригородного селения Просек, направлявшуюся к месту, где в свое время немцы расстреляли 11 заложников. Избив многих женщин и детей, находившихся в колонне, полицейские арестовали четырех человек. В числе арестованных — антифашисты Иожеф Ландель и Карл Горлан и две женщины. Полицейские не разрешили матерям расстрелянных возложить венки и цветы на могилы.

Возглавлявший отряд инспектор полиции Джулиано при допросе арестованных словенцев требовал, чтобы те отвечали ему на итальянском языке.

В сообщении говорится также, что полицейские задержали приехавших в Просек корреспондентов триестинских газет «Приморски дневник» и «Лаворатере», отвели их в казарму и тщательно проверили документы.

30 мая ночью полицейские патрули задерживали прохожих близ села Бриштики и проверяли у них документы. Корреспондент сообщает, что, проверяя документы, полицейские очень грубо обращались с прохожими. Один полицейский без всяких причин выстрелил в возвращавшегося домой словенца Милича и тяжело ранил его. Через три часа Милич умер от раны.

СВОДКА

о работе тракторов МТС на 1 июня

	Выработано на 15-сильный трактор	Проц. выпол. плана трактор. работ	Проц. выполнения плана вспашки паров		Выработано на 15-сильный трактор	Проц. выпол. плана трактор. работ	Проц. выполнения плана вспашки паров
Уразовская	279	41	83	Октябрьская	191	35	9
В.-Михайловская	273	44	66	Комсомольская	190	35	2
Чернянская	272	44	63	Кр.-Октябрьская	190	34	9
Усланская	264	43	49	Кр.-Яружская	190	33	24
Ст.-Оскольская	257	42	59	Богословская	189	34	16
Фатеевская	253	34	37	Кривцовская	188	36	10
Ситнянская	253	40	49	Разветьевская	187	35	11
Дмитриевская	249	32	13	Б.-Солдатская	186	33	5
Грушевская	248	40	58	Деревенская	186	34	18
Тавричанская	244	39	45	Ст.-Безгинская	186	31	76
Борисовская	242	47	66	Копенская	185	30	16
Н.-Гридинская	240	41	25	Ржавская	185	37	3
Салтыковская	237	44	31	Алексеевская	185	28	8
Б.-Троицкая	236	40	19	Ютановская	185	31	23
Глушковская	234	41	55	Сумовская	184	34	28
Долгобудская	232	41	31	Волфинская	183	29	36
Сукмановская	230	37	34	Им. 17 партс'езда	181	37	32
Ясеновская	230	41	52	Шляховская	181	41	27
Стригуновская	228	40	37	Бозовская	180	31	13
Кр.-Полянская	227	39	18	Прилепская	180	34	67
Бершаковская	227	38	38	Пселецкая	180	32	12
Корочанская	226	39	52	«Путь Ильича»	180	28	1
Курская	225	42	22	Тербунская	180	36	2
Волокоиовская	224	37	19	В.-Любажская	178	35	18
Китаевская	224	41	15	Грайворонская	177	36	37
Бубновская	221	40	33	Лукашевская	177	32	6
Русановская	220	35	27	Толоконовская	175	35	25
Ольшанская	220	36	27	Заборовская	175	37	17
Пушкарская	220	39	30	Охочевская	174	32	1
Шебекинская	218	39	68	Сокольская	174	33	9
Б.-Халанская	219	41	47	Первомайская	172	38	22
Соковнинская	218	37	25	Холоднянская	172	32	35
Крупецкая	218	36	17	Черкасская	171	40	23
Ореховская	217	40	26	Касиновская	171	40	36
Казинская	217	33	63	Горшеченская	171	34	10
Заолешенская	216	38	33	Беленихинская	170	35	23
Обоянская	214	39	41	Скородиянская	169	32	31
В.-Пенская	213	37	37	Михайловская	168	26	16
Псельская	213	39	44	Анненская	167	34	0
Р.-Будская	213	38	11	Рыльская	167	35	27
Белгородская	212	39	53	Касторенская	167	32	2
Полянская	212	40	32	Черемисиновская	166	34	6
Ивнянская	211	42	48	Мелехинская	165	32	9
Дерюгинская	211	37	21	Никитская	165	31	11
Полевская	211	34	27	Мармыжанская	164	32	0
Шумаковская	209	38	12	Щигровская	164	34	12
Н.-Оскольская	208	37	67	Чуевская	163	31	30
Томаровская	208	40	52	Васильевская	163	32	21
Ив.-Лисичанская	207	40	44	Валуйская	162	33	50
Дьяконовская	206	32	14	Воловская	162	33	18
Медвенская	206	38	28	Солнцевская	160	38	34
Конышевская	206	35	35	Мантуровская	160	29	11
Им. Калинина	205	40	42	Свободинская	160	33	10
Готнянская	205	38	37	Мелавская	160	35	17
Золотухинская	205	37	19	Ст.-Савинская	157	31	12
Береговская	204	33	34	Кондринская	156	33	6
Фатежская	204	39	30	Владимировская	156	36	28
Ольховатская	204	35	26	Амоньская	156	22	14
Снагостская	204	39	26	«Профинтерн»	155	32	1
Беловская	203	36	15	Слоновская	155	30	17
Машкинская	203	36	25	Сажновская	155	32	19
Суджанская	203	37	22	В.-Реутчанская	154	31	18
Ширковская	202	37	5	Низовская	153	29	23
Льговская	201	35	15	Бесединская	152	32	21
Панинская	201	36	24	Черновецкая	151	36	17
Кировская	200	37	40	Им. Кирова	150	31	18
Кремяновская	199	35	31	Набережанская	150	33	0
Ваблинская	198	38	44	Прохоровская	149	30	9
Линецкая	197	38	41	Семеновская	148	32	3
Каменская	197	35	5	Ст.-Лещинская	148	21	11
Кореневская	196	33	35	Кожлянская	147	29	8
Старковская	196	28	10	Р.-Платавская	145	30	11
Отрешковская	196	34	21	Крестищенская	144	26	1
Шерекинская	195	24	18	Городищенская	143	29	0
Ястребовская	195	35	5	Б.-Полянская	142	25	3
Тимская	194	35	15	«Победа»	132	27	5
Кривецкая	194	35	4	Хомутовская	128	28	15
Поныровская	194	39	19	Лукинская	126	27	19
Тавровская	193	37	21	Шаховская	124	25	4
Лесная	193	46	29	Жерновецкая	123	28	2
Б.-Жировская	192	38	23	Белагинская	116	27	6
Волобуевская	191	37	6	Прилепская	112	18	8
Дорогощанская	191	44	70				
Воробьевская	191	35	13	**По области:**	**190**	**35**	**24**

□ □ □

Финал розыгрыша кубка города по футболу

Вчера на стадионе Динамо состоялся финал розыгрыша кубка города по футболу. Команда «Трудовых резервов» встретилась с хозяевами поля.

Динамовцы выграли матч со счетом 11 : 0. Им вручен кубок и грамота городского комитета по делам физкультуры и спорта.

В. БОЙКО.

Ответственный редактор Г. Г. ВЕЛЬШ.

СЕГОДНЯ В ТЕАТРЕ И КИНО

Драмтеатр им. А. С. Пушкина (Летний театр) — **«РОМЕО И ДЖУЛЬЕТТА»**, кинотеатр «Комсомолец» днем—**«РУСЛАН И ЛЮДМИЛА»**, вечером — **«РЯДОВОЙ АЛЕКСАНДР МАТРОСОВ»**.

Анонс—**«ВОЗВРАЩЕНИЕ С ПОБЕДОЙ»**, кинотеатр «Смена»—**«ПОДВИГ РАЗВЕДЧИКА»**.

БУДЕННОВСКИЙ сельскохозяйственный техникум плодоовощеводства

ОБ'ЯВЛЯЕТ

ПРИЕМ УЧАЩИХСЯ на 1948-49 учебный год

Техникум готовит **младших агрономов-плодоовощеводов.**

СРОК ОБУЧЕНИЯ 3 ГОДА.

Правила приема на общих основаниях для поступающих в техникумы.

Прием заявлений до 31 июля 1948 года.

Приемные экзамены с 1 по 15 августа 1948 года.

Начало занятий с 1-го сентября.

Обращаться по адресу: Воронежская область, сл. Буденного. **Сельскохозяйственный техникум.**

КУРСКАЯ ОБЛПРОМСТРАХКАССА производит продажу путевок в Дом отдыха **«ЛЕБЯЖЬЕ»** (от г. Курска 8 км.) сроком пребывания 12 дней. Стоимость путевки 300 руб. Обращаться: г. Курск, ул. Свободных граждан, 3.

КУРСКАЯ СПЕЦИАЛЬНАЯ СРЕДНЯЯ ШКОЛА ВВС № 4 МИНИСТЕРСТВА ПРОСВЕЩЕНИЯ РСФСР

ОБ'ЯВЛЯЕТ НАБОР УЧАЩИХСЯ В 8 КЛАСС

В школу принимаются юноши не старше 1929 года рождения, окончившие 7 классов и годные по состоянию здоровья к поступлению в авиационные училища.

Поступающие в школу подвергаются устным и письменным испытаниям по следующим предметам: по русскому языку, литературе, математике и иностранному языку. Преимущества предоставляются воспитанникам детских домов и сиротам, родители которых погибли в период Отечественной войны.

При поступлении в школу необходимо представить на имя начальника школы следующие документы: заявление, свидетельство о рождении, об окончании 7 классов, подробную автобиографию, справку с места работы или от местного совета о роде занятий родителей, справку о состоянии здоровья, характеристику от директора школы и письменное согласие родителей. Документы принимаются только в подлиннике. Кандидаты, удовлетворяющие требованиям, будут вызваны на медицинскую и мандатную комиссии и на приемные испытания в г. Курск с 5 по 20 августа 1948 года.

Принятые в школу обеспечиваются форменным обмундированием. Иногородним предоставляется бесплатное питание и общежитие. Прием заявлений и документов производится с 10 июня по 10 августа 1948 года. Адрес школы: г. Курск, ул. Бебеля, 12. Дирекция.

ТРЕБУЮТСЯ:

△ **Инженеры-теплотехники, инженеры-экономисты, техники-электрики, бухгалтеры, слесари и токари 6—7 разряда, электромонтеры 5—6 разряда, кочегары, шуровщики, зольщики, грузчики, столяры, плотники, каменщики, штукатуры, шоферы, трактористы, разнорабочие** и рабочие на подсобное хозяйство — Курской электростанции. Обращаться по адресу: гор. Курск, ул. Н.-Набережная, № 9, отдел кадров, с 12 до 17 часов.

△ **Старшие бухгалтеры** для работы на периферии в артелях — Курскому облкожпромсоюзу. Оплата по соглашению. Обращаться по адресу: г. Курск, ул. Карла Либкнехта, 4.

△ **Инженеры, техники-строители, бухгалтер-ревизор, бухгалтеры**—Курскому пенькотресту. Обращаться по адресу: г. Курск, ул. Добролюбова, 12.

△ **Химик-металлург,** для работы в лаборатории—Щигровскому механическому заводу.
Обращаться: г. Щигры, Механический завод.

△ **Производитель работ, механик, шофер, счетовод-кассир, садовник**—Дому отдыха ЦК ж. д. центра. Там же продаются ульи с пчелами.
Обращаться: г. Курск, д. Щетинка.

△ **Бухгалтеры-ревизоры** — Курской облконторе «Заготживсырье».
Обращаться: г. Курск, ул. Пионеров 28—а.

△ **Преподаватель немецкого языка и инженеры-механики** на преподавательскую работу — Курскому техникуму железнодорожного транспорта. Обращаться: г. Курск, Добролюбова, 4.

ГЕРАСЬКОВ Алексей Евстигнеевич, проживающий в г. Курске, Садовая ул. 18, возбуждает дело о расторжении брака с ГЕРАСЬКОВОЙ Верой Сергеевной, проживающей г. Куйбышев, Некрасовская ул., 12. Дело подлежит рассмотрению в нарсуде 2 уч. Ленинского района г. Курска.

ДОБРОВ Павел Иванович, проживающий в г. Курске, ул. Ленина, 33, возбуждает дело о расторжении брака с ДОБРОВОЙ Антониной Семеновной, проживающей в г. Кинешме, Ивановской обл. ул. Челюскинцев, 6. Дело подлежит рассмотрению в нарсуде 1 уч. Ленинского района г. Курска.

КОНДРАТОВ Антон Федотович, проживающий в г. Курске, ул. В-Луговая, 80, возбуждает дело о расторжении брака с КОНДРАТОВОЙ Антониной Дмитриевной, проживающей в г. Курске, Комсомольский переулок, 27. Дело подлежит рассмотрению в нарсуде Дзержинского района.

ВЕРТОГРАДСКИЙ Николай Ильич, проживающий в г. Курске, ул. Чумаковская, 41, возбуждает дело о расторжении брака с ВЕРТОГРАДСКОЙ Тамарой Максимовной, проживающей там же. Дело подлежит рассмотрению в нарсуде 2 уч. Дзержинского райсуда г. Курска.

АДРЕС РЕДАКЦИИ: г. Курск, ул. Ленина, 77. Телефоны: ответ. редактор—90, зам. ответ. редактора—46, ответственный секретарь—2-60, отделы: пропаганды, культуры—9-47, партийной жизни, советского строительства—4-41, сельскохозяйственный—3-90; промышленности—3-56, информации—9-31, писем—9-33; начальник издательства и директор типографии—2-68, контора типографии—2-54, отдел объявлений и бухгалтерия—1-42, междугородний (прямой)—18.

ИЕ 65425. Типография газеты «Курская правда» Тираж 90.000 Заказ 2645.

Пролетарии всех стран, соединяйтесь!

КУРСКАЯ ПРАВДА

ОРГАН КУРСКОГО ОБКОМА ВКП(б), ГОРКОМА ВКП(б) И ОБЛАСТНОГО СОВЕТА ДЕПУТАТОВ ТРУДЯЩИХСЯ

СУББОТА 5 ИЮНЯ 1948 г.

Год издания 30-й

№ 111 (7726)

СЕГОДНЯ В НОМЕРЕ:

Опылить посевы ржи—значит собрать дополнительные миллионы пудов хлеба — 1 стр.

ПО КУРСКОЙ ОБЛАСТИ — 1 стр.

СОВЕТСКОЕ СТРОИТЕЛЬСТВО. **П. Панкратов.** Учеба примером — 2 стр.

СОРЕВНОВАНИЕ КОЛЛЕКТИВОВ НОВОСТРОЕК. **Г. Арсенов.** Весь район строит завод! — 2 стр.

Р. Ямпольская, М. Тунгускова. Письма о партийной пропаганде в районе — 2 стр.

ВМЕСТО ФЕЛЬЕТОНА. **Н. Бахтюков.** История с продолжением — 2 стр.

НА ТЕМЫ КОЛХОЗНОЙ ЖИЗНИ. **П. Михин.** Мария Молчанова требует! — 3 стр.

Ф. Ивин. Вода пошла! — 3 стр.

ПИСЬМА В РЕДАКЦИЮ — 3 стр.

ОТВЕЧАЕМ НА ВОПРОСЫ ЧИТАТЕЛЕЙ. **П. Владыкин.** Свободный труд на свободной земле — 4 стр.

Телеграммы из-за границы — 4 стр.

Звенья ждут твоей помощи, товарищ агроном!

Высокие обязательства взяли в письме товарищу Сталину колхозники нашей области. Это говорит о выросшем у колхозников сознании долга перед Родиной.

Но для того, чтобы с честью сдержать слово вождю, нужно резко поднять уровень агротехники во всех колхозах области.

В этих условиях исключительно возрастает роль агрономов.

Советское государство дало специалистам образование, создало им все условия для плодотворной деятельности. И народ вправе потребовать от них энергичного, кипучего, творческого труда.

Каким должен быть настоящий советский агроном? Это, прежде всего, человек с высокоразвитым чувством долга перед страной. Это — смелый новатор, не терпящий косности, равнодушия в применении передовой советской сельскохозяйственной науки. Это—большевистский организатор, неустанно сплачивающий вокруг себя лучших людей колхозного земледелия, прочно опирающийся на этот актив и энергично поднимающий с его помощью на борьбу за высокую культуру сельского хозяйства всех колхозников.

У нас есть такие специалисты, настоящие советские агрономы.

Не краснея может рассказать о своей работе Галина Игнатьевна Куксова, главный агроном Валуйского отдела сельского хозяйства. Она сама часто выезжает в колхозы, учит их руководителей, бригадиров и звеньевых передовой агротехнике, помогает им организовать работу. Этого же тов. Куксова настойчиво требует от всех специалистов. Ежемесячно в отделе сельского хозяйства созываются агрономические совещания, обсуждаются итоги деятельности, составляются новые планы. Агрономы района закреплены за определенными колхозами, систематически в них работают и отчитываются за работу. Специалисты прочитали в колхозах в прошлом и нынешнем году десятки агрономических лекций.

Можно назвать имя агронома Г. А. Трубникова, прикрепленного к колхозам Хмелевского сельсовета Валуйского района. Тов. Трубников помог трем отстающим колхозам этого сельсовета перевыполнить в прошлом году план урожайности.

Валуйский район занял одно из передовых мест в области по культуре земледелия, по повышению урожайности. Немалая доля заслуги в этом принадлежит тт. Куксовой, Трубникову и многим другим специалистам района.

Энергично, инициативно, с большевистским огоньком работают И. Н. Буртан и Ф. А. Онищенко, главные агрономы Волоконовского и Борисовского районных отделов сельского хозяйства.

Как подлинный большевистский организатор проявил себя И. Г. Иванов, участковый агроном Белгородской МТС.

Можно назвать и других специалистов, любящих, знающих и успешно делающих свое ответственное и почетное дело.

Но прислушайтесь к голосу колхозников и, прежде всего, передовиков сельского хозяйства. У них серьезные претензии к специалистам.

— Мы недовольны нашими агрономами,—говорили недавно на своем совещании передовики обоянских колхозов.—Многие из них редко бывают в колхозах, мало нам помогают.

Это—серьезный упрек главному агроному сельхозотдела тов. Ткачеву и другим обоянским специалистам. Они плохо выполняют свой долг перед страной.

К сожалению, такой упрек приходится адресовать далеко не только обоянским специалистам. В ряде тимских колхозов нынче посеяли яровые в иссушенную землю,— на 15 апреля в разгар полевых работ в Тимском районе была проборонована лишь седьмая часть зяби. Ведущая техническая культура—подсолнух—здесь не получает обычно удобрений ни с осени, ни в подкормку. Многие большесолдатские колхозы поздно, в иссушенную, запыренную почву посеяли сахарную свеклу, нетерпимо запоздали с боронованием озимых. Это — культура земледелия?! Где же были агрономы этих районов?

Можно встретить немало вопиющих нарушений агротехники. Но как редко услышишь голос агронома — гневный голос, энергично протестующий против издевательств над колхозной землей, над урожаем! А советский агроном не может, не имеет права мириться с малейшим браком в земледелии, он обязан в любом таком случае быть строго принципиальным!

Вместе с тем долг агронома упорно, кропотливо учить колхозников агротехнике, насаждать в колхозах, совхозах и МТС передовую советскую культуру сельского хозяйства. Здесь перед каждым специалистом—широчайшее поле деятельности.

Неоценимые союзники, верные помощники агронома в продвижении сельскохозяйственной науки на поля—передовики сельского хозяйства. И первое дело, за которое он должен взяться со всей энергией, со всей страстностью,—пропаганда богатого опыта наших мастеров высокого урожая. Тысячи курских передовиков за выдающиеся успехи награждены орденами и медалями страны, лучшие из них удостоены высокого звания Героя Социалистического Труда. Таких людей сейчас много в каждом районе. Возможности для пропаганды науки и передового опыта неизмеримо выросли. Стыдно за агрономов, которые не замечают и не используют этих богатейших возможностей.

Нужно использовать все способы, все формы пропаганды: поездки передовиков в отстающие колхозы, массовые экскурсии на поля лучших колхозов, совещания для обмена опытом, выступления в печати и т. д.

Но это не все. Передовые люди колхозной деревни, как и подобает советским людям, не успокаиваются на достигнутом, стремятся вперед и вперед, к высотам науки. Они зовут, ждут специалиста: помоги нам подняться на новую ступень. И агроном обязан помочь им! Сам непрерывно пополняя свои знания и опыт, он должен вместе с колхозниками упорно, неутомимо искать новых и новых приемов агротехники, путей к новым, невиданным урожаям. Применять достигнутое на широких площадях, стремиться к новым достижениям—это должно стать девизом каждого агронома.

Но, пред'являя агрономам высокие требования, нужно и помочь им. Это обязаны сделать прежде всего научно-исследовательские учреждения области. А нужно сказать, что они— и областная опытная станция, и Льговская селекционная, и научно-исследовательская станция по каучуконосам—попрежнему мало помогают и специалистам, и передовикам колхозов.

Далеко не на высоте своего положения и областное управление сельского хозяйства. Эта организация не проявляет к агрономам достаточной требовательности, не направляет их, не учит большевистскому стилю работы.

Наконец, пора нашим партийным и советским организациям как в районах, так и в областном центре покончить с порочной практикой использования агрономов в канцеляриях, за составлением всевозможных сводок и отчетов. Место специалиста на производстве, в колхозе, в тракторном отряде, и тот, кто отвлекает агронома от его непосредственного дела, совершает преступление!

На очереди неотложные задачи—уход за посевами, подготовка к озимому севу. Ждут решения еще более важные, коренные вопросы сельского хозяйства: введение правильных многопольных севооборотов, развитие травосеяния, колхозного семеноводства и т. д.—без этого нельзя добиться устойчивых, из года в год растущих урожаев.

Начинать борьбу за осуществление всех этих задач нужно с решительной, коренной перестройки агрономической работы. Нельзя больше мириться с равнодушием, косностью, бюрократизмом, малейшее проявление их нетерпимо в агротехнике, мешает успешному развитию сельского хозяйства.

Курские специалисты вместе со всеми колхозниками дали обязательство товарищу Сталину добиться серьезных успехов в под'еме земледелия в этом году. Они обязаны сдержать свое слово и им в этом надо всемерно помочь.

□□□

В Президиуме Верховного Совета СССР

Указами Президиума Верховного Совета СССР присвоено почетное звание мать-героиня с вручением ордена «Мать-героиня» и грамоты Президиума Верховного Совета СССР матерям, родившим и воспитавшим десять и более детей.

Среди награжденных:

Каторгина Мария Матвеевна—домашняя хозяйка, город Льгов.

Хлусова Анастасия Тимофеевна—колхозница, колхоз «Передовик» Льговского района.

Опылить посевы ржи—значит собрать дополнительные миллионы пудов хлеба

* *

Не упустить время цветения ржи!

ТОМАРОВКА, 4. (По телефону). Полным ходом идет искусственное опыление ржи. В колхозе им. Куйбышева опылено 188 гектаров, им. Ворошилова (Томаровского сельсовета)—220, «Жовтнева революция»—130 и в «Победе»—120 гектаров. На опыление вышли сотни колхозников.

Звено П. Мурашко из колхоза им. Ворошилова закончило первое опыление на площади 25 гектаров ржи. Звено М. Иванчихиной из колхоза «Жовтнева революция» опылило 10 гектаров посева. Закончили первое опыление и приступают к вторичному многие другие звенья.

Всего по району опылено около 3 тыс. гектаров.

* * *

УРАЗОВО, 4. (По телефону). Как сообщил нам секретарь райкома ВКП(б) тов. Костин, колхозы опылили более 2 тыс. гектаров ржи. Успешно идет работа в колхозах «Красный путиловец», «Красный партизан», «Октябрьский луч», «Боевик» и других, где первое опыление уже заканчивается. Работы по опылению развертываются во всех звеньях района.

—о—

Вот как надо работать!

В Усланской МТС Обоянского района идет хорошая слава об отряде Ивана Степановича Александрова. Нет здесь простоев и аварий машин, все трактористы выполняют сменные нормы. Выработано на 15-сильный трактор более 330 гектаров. Отряд выполнил план по всем видам работ. На-днях трактористы закончили под'ем 375 гектаров пара и приступили к культивации.

Особенно хорошо работают в отряде тракторист т. Махов и его напарник т. Алпеев. Они борются за выработку 1000 гектаров на трактор. Выработано уже 630 гектаров, что обеспечило им первенство по МТС.

Успех этой бригады об'ясняется, прежде всего, бережным отношением к машинам. Трактористы строго по графику проводят технический уход, работают в две смены.

Д. ЕВСЮКОВ,
зам. директора Усланской МТС по политчасти.

От заседаний не видно проку...

В СОЛНЦЕВО ПРЕКРАТИЛИ ПОД'ЕМ ПАРА

СОЛНЦЕВО, 4. (Наш корр.). Больше месяца назад отдел сельского хозяйства составил график взмета паров. К 10 июня надо было поднять 19000 гектаров пара. Однако в районе не вспахали даже седьмой части того, что намечалось по плану.

Между тем имелись и имеются все возможности для успешного под'ема паров. В МТС достаточно тракторов. Но как они сейчас используются? Солнцевская МТС из 4300 гектаров подняла 1600 гектаров. 17 тракторов заняты на пахоте, четыре—на культивации пара. На этих машинах каждую пятидневку можно было бы пахать не менее 1250 гектаров, т. е. почти столько, сколько вспахано за все время. Но за последнюю пятидневку поднято только 500 гектаров пара.

Низкие темпы взмета паров—результат массового простоя машин. В мае из-за технических неполадок тракторный парк простоял 208 трактородней.

Не лучше и в Шумаковской МТС, где из 4500 гектаров пара вспахана только девятая часть. 17 тракторов, выделенные на вспашку, простаивают. Причина та же, что и в Солнцевской МТС,—систематические поломки, плохое техническое обслуживание машин. Очень скверно используется тракторный парк на вспашке паров также в Старо-Лещинской и Белагинской МТС.

Еще хуже используется на вспашке колхозное тягло. За все время колхозы вспахали лишь 200 гектаров, а ведь в районе сотни лошадей, более 1000 волов, 1200 плугов. Но на лошадях и волах не пашут.

Казалось бы, что такое положение должно было всерьез встревожить райисполком и его председателя тов. Егорова. Но, увлекшись всякого рода заседаниями и совещаниями, которые проходят чуть ли не каждый день, исполком райсовета, к сожалению, за весь месяц не нашел времени, чтобы разобраться в делах МТС, вскрыть причины простоев машин и сделать необходимые выводы.

Сорняки грозят урожаю

На полях колхоза «Деловой» посевы пшеницы и сахарной свеклы заросли сорняками. Но из трех звеньев, работающих в колхозе, на прополку выделено только десять человек. Колхозники работают скопом, не выполняют дневных норм выработки. Например, с 27 мая по 1 июня они пропололи не больше пяти гектаров пшеницы.

Мы побывали на участках звена Воробьевой. Там, где колхозницы два дня тому назад пропололи сорняки, вновь появились осот и пырей.

Права была Полина Лосева, которая заявила:

— Разве это дело? В соседних колхозах уже закончили шаровку свеклы, выпололи сорняки, а мы все упрашиваем, чтобы люди шли в поле. Ведь сорняки хуже любой засухи и борьбу с ними надо проводить дружно, всем колхозом. Этого у нас как раз нет.

Сельхозартель посеяла 20 гектаров сахарной свеклы. Почва была подготовлена хорошо. Появились дружные всходы. Но к шаровке и защите свеклы от вредителей здесь еще не приступали.

Не видит угрозы, которую несут сорняки, и председатель колхоза им. Буденного тов. Поляков. На 31 мая здесь из 80 гектаров пшеницы прополото не более 10. Шаровку свеклы не начинали. Посевы зарастают сорняками.

То же самое мы увидели в колхозах «Большевик», «Семь лет без Ильича», «Свободный труд» и других. За звеньями еще не закреплены участки, индивидуальная сдельщина не внедряется, отсутствует трудовая дисциплина.

Надо прямо сказать: у руководителей района и у председателей некоторых артелей нет никакой тревоги за судьбу урожая.

Рейдовая бригада «Курской правды» и районной газеты «Знамя Октября»: Д. СУХОВ—секретарь редакции, С. ШКАРИН—председатель Григорьевского сельсовета, В. АЛИСОВ—Герой Советского Союза. Колхозники: В. ЧУМАКОВ и П. ЕГОРОВ.

Октябрьский район.



Звеньевая колхоза «Боевик» Уразовского района **ЩЕЛЫЧЕВА Мария Родионовна,** награжденная орденом Ленина. Фото В. Турбина.

Производственные победы металлургов Урала

В мае предприятия главного Управления черной металлургии Урала значительно перевыполнили месячный план по всему металлургическому циклу.

Успехи эти не случайны. Соревнуясь за досрочное выполнение послевоенной пятилетки, металлурги провели огромную работу по усовершенствованию своих предприятий. Коллектив Лысьвенского завода усовершенствовал работу сутуночного стана, реконструировал нагревательные печи, механизировал подачу слитков и уборку готовой продукции. Здесь ввели в эксплоатацию все листопрокатные клети.

Большая работа проведена по автоматизации мартеновских печей. На многих мартенах завода им. Куйбышева, Верх-Исетского и других автоматизированы регулирование теплового режима, перекидка клапанов, регулирование давления.

Уральские металлурги обязались завершить пятилетку в 4 года. Уровень производства, который достигнут в апреле и мае, выдвигает новую задачу — выполнить пятилетку в три года. Уже в этом году металлурги должны дать столько металла, сколько запланировано на 1950 год.

Совхозы СССР выполнили план сева

Совхозы Министерства совхозов СССР выполнили план сева ранних колосовых и яровой пшеницы. Сев проведен значительно раньше прошлогоднего.

На 1 июня совхозы посеяли ранних колосовых культур на 32 процента больше, чем в прошлом году. Яровой пшеницы посеяно к этому времени больше на 61,5 процента.

Полевые работы на Украине

Приближается к концу сев яровых на Украине. По данным Министерства сельского хозяйства, в республике засеяно на миллион с лишним гектаров больше, чем на то же время в прошлом году. 15 областей засеяли десятки тысяч гектаров зернобобовых культур сверх плана.

По Курской области

В счет 1951 года

РЕКОРД ТОКАРЯ ШЕРЕМЕТЬЕВА

Токаря Виктора Львовича Шереметьева хорошо знают в Ивне. Он внес ценное предложение: применить специальный люнет на токарном станке. Это повысило производительность труда и значительно улучшило качество деталей.

Сменные задания Виктор Львович теперь перевыполняет в три—четыре раза. Недавно он достиг рекордной выработки: с подручным тов. Зеленским за восемь часов нарезал 426 труб для выпарных аппаратов, выполнив задание на 798 процентов.

В мае т. Шереметьев завершил свое пятилетнее задание. Закончили пятилетку также и другие рабочие Ивнянского сахарного завода: слесарь Николай Булгаков, каменщик Дмитрий Родионов, медник Лев Кулаченко.

Сейчас стахановцы работают в счет 1951 года.

В. САВЕНКОВ.

—о—

ГОДОВОЙ ПЛАН ВЫПОЛНИМ К 1 НОЯБРЯ

НОВОЕ ОБЯЗАТЕЛЬСТВО КОЛЛЕКТИВА БИОФАБРИКИ

Значительных успехов достиг коллектив Курской биофабрики: завершена семимесячная производственная программа, производительность труда возросла на 15 процентов, себестоимость снижена на 22 процента. За четыре месяца сэкономлено 396 тысяч рублей.

Воодушевленные своими успехами, стахановцы решили годовую программу завершить к 1 ноября и получить 800 тысяч рублей сверхплановой прибыли, в ноябре и декабре дополнительно выпустить изделий на миллион рублей.

Чествование заслуженной учительницы

РЫЛЬСК, 4. **(Наш корр.).** Большой любовью пользуется в городе старейшая учительница Екатерина Арсентьевна Хабарова. 42 года своей жизни она посвятила благородному делу воспитания детей.

Многолетний и упорный труд учительницы-патриотки высоко оценен. За выдающиеся заслуги в области народного образования Указом Президиума Верховного Совета РСФСР ей присвоено почетное звание Заслуженного учителя школы РСФСР.

На-днях в педучилище, где сейчас работает Екатерина Арсентьевна, состоялся митинг. Директор училища С. А. Лях'ачев, поздравив т. Хабарову, отметил ее большой педагогический опыт и мастерство, ее исключительную скромность и любовь к своей профессии. Затем выступили секретарь райкома ВКП(б) тов. Киреев, заместитель председателя райсовета тов. Некрасова, преподаватели училища и учащиеся.

Взволнованно говорила о любимой учительнице отличница учебы Рената Ляхова.

— Мы, ваши ученики и ученицы, Екатерина Арсентьевна, высоко ценим ваш педагогический опыт и мастерство. Вы дали нам глубокие знания, привили любовь к своему предмету, научили любить Родину и беззаветно служить народу так же, как служите ему Вы. Поздравляя Вас с присвоением высокого звания, мы от всей души желаем Вам долгих лет жизни и плодотворной работы на ниве народного просвещения.

На митинге были оглашены поздравительные телеграммы Е. А. Хабаровой от Министра просвещения РСФСР т. Вознесенского и бывших воспитанников Екатерины Арсентьевны.

Экзамены в Курском пединституте

Несколько дней тому назад в Курском педагогическом институте началась весенняя экзаменационная сессия. Студенты первых, вторых и третьих курсов уже сдали первые экзамены по географии, истории, литературе, английскому языку, методике преподавания.

Отличные оценки на экзаменах получили студенты тт. Оверченко, Михайлюкова, Бойкова, Енина и многие другие.

В период сессии в институте начали работу кабинеты и лаборатории. В них много наглядных пособий, документов, карт, учебников и других материалов, необходимых для подготовки к экзаменам. Здесь же регулярно проводятся консультации.

Т. НЕРЕЗОВ.

—о—

УСПЕХИ ТОРФЯНИКОВ

Стоят благоприятные дни для сушки и уборки торфа. Пользуясь хорошей погодой, коллектив торфоразработок Калининского сахарного завода решил утроить темпы, бороться за досрочное выполнение годового плана. Изо дня в день нарастают темпы добычи машиноформовочного торфа.

Бригады тт. Мищенко, Кострова, Коренева, Селина, Фирсова в полтора раза превышают сменные нормы на сушке торфа. Хорошо справляются с заданиями также бригады тт. Савостиной, Костровой, Мурачевой. Они почти удвоили свои показатели.

Обсуждая письмо москвичей, торфяники решили стать на стахановскую вахту. Бригада тов. Баклыкова, прежде выполнявшая задание на 130 проц., в эти дни дает более двух с половиной норм. Ее пример подхвачен другими бригадами.

Д. КОНЯЕВ.

ИЗ САМАНА

Строительство в большеполянских колхозах

БОЛЬШАЯ ПОЛЯНА, 4. (Наш корр.). Еще три года назад колхозники Большеполянского района начали изготовлять саман. Тогда же было решено построить из самана 20 сельскохозяйственных об'ектов и несколько домов для колхозников, лишившихся жилья во время немецкой оккупации.

В колхозах «Путь Ильича», «Третий год пятилетки», «Прогресс», «Добрая воля» и других были выделены специальные бригады из опытных колхозников. Они успешно освоили производство самана и научились строить из самана кирпича дома, зернохранилища, клубы.

В прошлом году было построено 45 различных об'ектов. Нынче колхозники-строители взяли обязательство сдать в эксплоатацию 100 животноводческих построек, зернохранилища и несколько жилых домов. В сельхозартели «Путь Ильича» уже построен саманный коровник для 120 голов, свинарник — на 30 голов, заканчивается строительство маслобойки. В сельхозартели «Третий год пятилетки» построены клуб и дом для правления колхоза.

Конференция зрителей

В Старом Осколе состоялась конференция зрителей, посвященная обсуждению спектаклей Белгородского драмтеатра. На конференции присутствовало около 500 человек.

Зрители отметили творческий рост молодого театра, сделали ряд ценных замечаний.

А. ФЛЯГИН.

ДОРОГИ В ПОРЯДОК!

КРУПЕЦКИЕ КОЛХОЗНИКИ ОТРЕМОНТИРОВАЛИ 119 КИЛОМЕТРОВ ДОРОГ

КРУПЕЦ, 4. (Наш корр.). 40 колхозных бригад в районе соревнуются за досрочное выполнение плана дорожного строительства. Они заравнивают выбоины, очищают кюветы, чинят мосты. В хорошее состояние приведены дороги от села Козино до Крупца колхозниками артелей им. Ворошилова, «Путь к социализму» и «Красная нива». 14 километров дороги отремонтировали колхозы им. Кирова и «Показатель» Нехаевского сельсовета. В сельхозартелях «Коминтерн» и «Завет Ильича» на ремонт дорог ежедневно выезжают по 15—20 человек.

Всего по району приведено в порядок 119 километров дорог и отремонтировано 14 мостов.

СОВЕТСКОЕ СТРОИТЕЛЬСТВО

Учеба примером

ДЕПУТАТЫ СТРИГУНОВСКОГО СЕЛЬСОВЕТА ПОМОГАЮТ ОТСТАЮЩИМ

Ранним утром в деревне Беленькой появились гости. Они побывали на колхозном дворе, в избе-читальне, в школе, беседовали с колхозниками, с бригадирами, звеньевыми. Потом гости направились в исполком сельского Совета.

Так начал свое знакомство с работой отстающего Дубино-Белянского сельсовета депутат областного Совета и председатель передового в Борисовском районе Стригуновского сельсовета А. М. Лошак. Вместе с ними поделиться опытом своей работы сюда прибыли председатель сельскохозяйственной комиссии Стригуновского сельсовета П. Е. Чувилко, секретарь сельсовета М. Т. Котлярова, заведующий клубом К. А. Савенко.

Они подробно ознакомились с состоянием организационно-массовой работы Дубино-Белянского сельсовета, вскрыли в его работе серьезные недостатки. Оказалось, что председатель Совета Даниил Васильевич Литвинов пытался все сделать сам, не привлекал к активной деятельности депутатов. Постоянные комиссии сельсовета не работали, делопроизводство было запущено. Исполнение решений Совета никто не проверял.

Вечером в Дубино-Белянском сельсовете состоялось широкое совещание актива. С докладом о работе Стригуновского сельсовета выступил тов. Лошак. Он рассказал о большой активности депутатов, о деятельности постоянных комиссий. Стригуновским Советом часто проводились сходы граждан, на которых обсуждались вопросы о благоустройстве села, о проведении хозяйственно-политических кампаний.

Депутат из Стригунов тов. Чувилко подробно рассказал о работе постоянной сельскохозяйственной комиссии своего Совета, о том, как она помогала колхозам успешно провести весенний сев, как сейчас контролирует уход за посевами, борется за высокий урожай на больших площадях.

В Стригунах хорошо поставлена и культурно-просветительная работа. Об этом говорил на совещании заведующий Стригуновским клубом тов. Савенко. Клуб имеет 80 активистов. Здесь сельские интеллигенты часто выступают с лекциями и докладами, работают кружки, широко развернута художественная самодеятельность. С помощью актива клуба исполком сельского совета информирует население о своей работе.

Секретарь Стригуновского сельсовета тов. Котлярова поделилась опытом планирования работы исполкома. Она посоветовала, что надо сделать, чтобы решения сельского Совета быстро доводились до исполнителей, как организовать проверку исполнения принятых решений.

Для актива и депутатов Д.-Белянского сельсовета это совещание явилось своеобразным семинаром. Они многому научились у гостей, отчетливо увидели все свои недостатки.

Старейший депутат Д.-Белянского сельсовета Федор Петрович Науменко сказал: «После того, что нам рассказали, у нас словно в глазах прояснилось. Большое спасибо вам, товарищи, за учебу. Теперь понятно, что и мы можем так работать. Только надо, чтобы каждый депутат, сельский активист честно выполнял возложенные на него обязанности».

На совещании выступил председатель сельсовета тов. Литвинов, депутаты Ф. П. Косенко, Е. И. Пушкарь и др. Они признали недостатки в своей работе, говорили о мероприятиях, которые необходимо провести в ближайшее время. В Стригуны для дальнейшего изучения опыта работы Совета было решено послать группу депутатов из Беленькой.

По инициативе Борисовского райисполкома такой же обмен опытом производился между Байцуровским и Цаповским сельсоветами. Члены исполкома Байцуровского сельсовета во главе с председателем Совета тов. Кальницким уже побывали в Цаповке, проверили там организацию труда в колхозах, ход социалистического соревнования и поделились на совещании актива сельсовета опытом своей работы.

П. ПАНКРАТОВ,
корреспондент «Курской правды».



Слесарь-лекальщик Старооскольского механического завода С. Тильбуков за годы новой пятилетки выполнил производственную программу 6-ти лет и 3-х месяцев. **На снимке:** тов. Тильбуков у плоскошлифовального станка.

Фото А. Говорова

★ ★

Секретари парторганизаций учатся

Ежемесячно в Глушкове проводятся семинары секретарей колхозных и сельских парторганизаций. Эта форма учебы партийного актива здесь пользуется большой популярностью. Среди собравшихся—рядовые колхозники, вожаки сельских коммунистов тт. С. Фесюнов, А. Ковтун, А. Анурьев и др.

Активное участие в проведении семинара принимают секретари и члены бюро райкома. Так, секретарь райкома тов. Архипова прочитала лекцию на тему «Критика и самокритика—основная движущая сила советского общества». О вопросах организации труда в колхозах и применении индивидуальной сдельщины рассказал заведующий отделом сельского хозяйства тов. Андриенко. Второй секретарь райкома партии тов. Кожин сделал доклад о задачах агитаторов по разъяснению письма курских колхозников товарищу Сталину.

Секретари партийных организаций тт. Солошенко и Денисьев поделились опытом работы своих агитколлективов на весеннем севе.

—О—

БИБЛИОТЕКА БЕЛГОРОДСКИХ ЖЕЛЕЗНОДОРОЖНИКОВ

БЕЛГОРОД. **(Наш корр.).** Техническая библиотека станции Белгород пополнилась новой литературой. Теперь здесь насчитывается более 5,5 тысячи книг. 700 рабочих, служащих, инженерно-технических работников являются постоянными читателями библиотеки.

Техническая библиотека ведет пропаганду специальной литературы. Отдельные книги обсуждаются на производстве. Так, во втором околодке пути была обсуждена брошюра «Руководство путеобходчику».

—О—

РЕДКОЕ ДОЛГОЛЕТИЕ

В колхозе «Серп и молот» Долгобудского сельсовета Беловского района проживает Евдокия Семеновна Ткачева. В этом году ей исполнилось 103 года. Евдокия Семеновна чувствует себя хорошо.

Сейчас Е. С. Ткачева живет у своей дочери П. И. Кравцовой, которой 56 лет. У Евдокии Семеновны много правнуков, работающих в разных местах страны.

С. АЗАРОВ.

СОРЕВНОВАНИЕ КОЛЛЕКТИВОВ НОВОСТРОЕК

Весь район строит завод!

ТРУДЯЩИЕСЯ ИВАНИНСКОГО И ШЕБЕКИНСКОГО РАЙОНОВ ПО ПРИМЕРУ КРАСНОЯРУЖЦЕВ ПОМОГИТЕ ПУСТИТЬ САХАРНЫЕ ЗАВОДЫ В СРОК

Далеко во все стороны видно это зеленое плоскогорье, окруженное небольшим дубовым лесом. Теперь оно вдоль и поперек изрыто траншеями, загромождено штабелями кирпича, бревнами, камнями, ящиками с оборудованием, механизмами и машинами. В центре площадки возвышается каркас главного корпуса песочно-рафинадного завода — одной из первоочередных строек послевоенной пятилетки области.

Стройка — самое многолюдное место в районе. Одна за другой подходят автомашины с группами колхозников.

— Здорово, первомайцы!—кричит комсомолец колхоза имени Чапаева Петр Дворниченко своим соседям из артели им. Первого Мая. — Посоревнуемся?

— Не откажемся. Да только поискали бы других. Хоть вы и чапаевцы, а не угнались за нами в поле, не обгоните и на стройке.

— Десятник в конце дня рассудит нас...

На строительстве завода ежедневно трудятся кировцы, дмитровцы, молотовцы, ворошиловцы — колхозники почти всех 63 артелей района. Они ревностно следят за работой друг друга, каждый стремится не уронить чести родного колхоза.

Как началось это народное соревнование?

В начале стройка испытывала недостаток в людях. Тогда строители обратились с письмом к колхозникам района.

— Наш завод,—писали они,— по пятилетнему плану должен вступить в строй и дать сахар стране в ноябре 1948 года. Чтобы ускорить строительство, рабочие, инженеры, техники и служащие решили, кроме положенного времени, отработать на стройке еще по три дня.

Мы призываем всех колхозников, колхозниц, рабочих, интеллигенцию, специалистов и служащих об'явить строительство Краснояружского завода народной стройкой. Пусть каждый трудоспособный гражданин нашего района отработает на стройке не меньше трех дней.

Райком партии и райисполком поддержали это патриотическое начинание строителей. В учреждениях, на предприятиях, в колхозах, на партийных и комсомольских собраниях трудящиеся единодушно решили:

— Надо помочь коллективу строителей пустить завод к XXXI годовщине Великой Октябрьской социалистической революции.

С первых же дней началось социалистическое соревнование за досрочное выполнение заданий на стройке. Побывайте нынче на площадке и вы увидите, с каким воодушевлением трудятся люди. Вместе с коллективом строителей здесь ежедневно работают 500—600 колхозников, служащих и интеллигентов. Стройка стала их кровным делом.

Массовое выполнение и перевыполнение норм—обычное явление. Колхозники артелей «Прогресс», «Первое Мая», им. Тельмана на планировке жомовых ям и копке котлованов выполняют задания на 130—150 процентов. Мария Чернышева, Тамара Шты-ленко, Прасковья Гриценко, колхозницы артели им. Димитрова, выбрасывают за смену 6,5 кубометра земли при норме 4 кубометра.

Самой высокой выработки на земляных работах добилась Акулина Литвинова из колхоза им. Куйбышева. 27 мая при копке траншеи центрального водопровода она выбросила 9,7 кубометра земли при норме 5,3 кубометра.

Строительство завода поистине стало народным делом.

Уже за короткий срок виден результат этого коллективного труда. Вот несколько цифр: за восемь дней произведена планировка на площади 5 тысяч кубометров, при копке котлованов и траншей вынуто 17462 кубометра грунта, подвезено и уложено полтора миллиона штук кирпича, десятки тонн песку, камня, разгружено несколько десятков вагонов с оборудованием и стройматериалами.

Коллектив строителей уверен, что завод будет построен в срок, в ноябре он даст Родине не одну тысячу центнеров сахара.

На зеленом плоскогорье вырастают просторные цехи завода, а вокруг заводских корпусов возникнет благоустроенный поселок со школой и водопроводом, садом и скверами, многоэтажными домами. Таким хотят видеть краснояружцы свой завод. Таким он и будет. Мысль эта окрыляет людей, заставляет работать их с напряжением и страстью.

Г. АРСЕНОВ,
корр. «Курской правды».

ВМЕСТО ФЕЛЬЕТОНА

История с продолжением

Одни из жителей Касторного утверждали, что во всем виновны гнилые доски на сцене местного кинотеатра, другие — что не следует снимать ответственности и с руководителей райотдела кинофикации. Когда стало очевидным, что соглашение между сторонами достигнуто быть не может, решили обратиться в редакцию районной газеты.

— Там люди грамотные, разберутся, что к чему.

В редакции их ждал приятный сюрприз: оказалось, что там уже написана и набрана статья о минувшем концерте. В ней говорилось о том, как скучно проходят вечера в Касторном, и сколь рады поэтому были жители райцентра приезду артистов областной филармонии.

Автор описал и нетерпеливое волнение публики перед открытием занавеса, и то, как этот занавес, наконец, открылся, и каким шумным успехом пользовалось выступление хора.

Возможно, что отсутствуй в концертной программе русская пляска, все обошлось бы благополучно. Но таковая была, и посему в момент, когда плясуны выделывали наиболее ответственные «колена», на сцене что-то вдруг хрястнуло, треснуло, и вслед за тем она вместе с артистами провалилась. Густое облако пыли медленно заколыхалось над местом происшествия.

Уверившись в том, что и этот вопрос не обойден автором статьи, касторенцы мирно разошлись по домам.

Это сама история. А вот ее продолжение.

Когда в райкоме партии узнали о намерении редакции газеты «Путь колхоза» опубликовать вышеупомянутую статью, то изрядно возмутились. Секретарь райкома тов. Ананьев срочно созвал совещание, на котором, кроме него, присутствовал зав. отделом пропаганды тов. Пронин.

Решение было сформулировано быстро и коротко: «Статью в газете не помещать, так как она (статья) нам ничего не даст». И статья света не увидела.

Кончилась ли история на этом? Пока да. Мы говорим пока, потому что твердо верим в неизбежность серьезного разговора, в котором товарищам Ананьеву и Пронину будет раз'яснено значение критики и самокритики и роль печатного слова в советском обществе.

И тогда останется пожелать лишь одного: чтобы кинотеатр в Касторном был отремонтирован по всем правилам строительного искусства и приезжие артисты могли, не подвергая себя серьезному риску, не только петь, но даже и плясать на его сцене.

Н. БАХТЮКОВ.

—О—

Коротко

В Тимском Доме культуры состоялась лекция на тему: «Героическое прошлое русского народа». На лекции, которую прочел директор педучилища тов. Маричев, присутствовало более 300 человек.

* * *

16 юношей и девушек, учащихся Тербунской средней школы, сдали нормы на значок «Ворошиловский стрелок» I и II ступени.

Метко стреляют ученики Николай Гожин, Николай Махров и Николай Сисоров.

Руководит кружком преподаватель физкультуры т. В. Филин.

Н. ГРОМАКОВ.

* * *

5000 сусликов уничтожили пионеры и школьники Фатежского района.

Шкурки грызунов сданы в контору «Заготживсырье».

И. РЕШЕТОВ.

В Министерстве Государственного Контроля СССР

В апреле 1948 года контролеры Министерства Государственного Контроля СССР И. И. Бобков, А. А. Туточкин и К. Ф. Карайченцев, проверив сохранность хлебопродуктов на Шерекинском подсобном пункте Курской областной конторы «Заготзерно», установили:

Директор Шерекинского подсобного пункта «Заготзерно» В. З. Моисеева в IV квартале 1947 г. и I квартале 1948 г. допустила порчу 15,92 центнера муки и 30 цент. овса. Кроме того, на пункте дождевой водой подмочено 54,4 цент. пшеничной муки.

Заместитель директора по качеству Льговского укрупненного пункта Курской областной конторы «Заготзерно» К. Т. Золотухин, зная о бесхозяйственном хранении и порче хлебопродуктов на Шерекинском подсобном пункте, надлежащих мер не принял, а наоборот, скрыл эти факты.

Рассмотрев материалы, Министр Государственного Контроля Союза ССР своим приказом № 696 от 14 мая 1948 г. директора Шерекинского подсобного пункта Курской областной конторы «Заготзерно» В. З. Моисееву за бесхозяйственное хранение и порчу хлебопродуктов отстранил от занимаемой должности.

Заместителя директора по качеству Льговского укрупненного пункта Курской областной конторы «Заготзерно» К. Т. Золотухина, допустившего порчу хлебопродуктов и скрывшего ее в отчетности, отстранил от занимаемой должности.

Материал о виновниках бесхозяйственного хранения хлебопродуктов направлен прокуратуре для расследования.

СЕМИНАР РАБОТНИКОВ ПРИЛАВКА

Хорошую инициативу проявил Дзержинский райком ВКП(б) г. Курска. Он организовал для заведующих торговыми предприятиями района трехдневный семинар. Преподаватели техникума советской торговли провели занятия по темам: «Задачи советской торговли в послевоенной сталинской пятилетке», «Организация планирования в торговых предприятиях», «Организация культурной советской торговли» и др.

Райком решил проводить такие семинары ежемесячно.

Г. СТЕПАНЕНКО,
преподаватель техникума советской торговли.

Больше кирпича стройкам!

(ОБЗОР РАБОТЫ ЗАВОДОВ НА 1 ИЮНЯ)

Перед началом производственного сезона в Курске состоялось областное совещание актива работников промышленности стройматериалов. Тогда под бурные аплодисменты было принято обязательство: дать сверх плана несколько миллионов штук кирпича.

Никто из руководителей управления промстройматериалов и не вспоминает теперь о решении актива.

— Нам дан государственный план,—заявляет начальник планового отдела управления тов. Ганжа,—другого у нас нет.

Неудивительно, что на многих заводах также забыли о принятых обязательствах. Подсчеты показывают, что свои обязательства предприятия выполнят только при том условии, если ежедневно будут давать 220 тысяч штук кирпича-сырца. В том, что это возможно, легко убедиться на примере Курского завода—крупнейшего в области. Коллектив этого предприятия обязался ежесуточно производить 36 тысяч штук кирпича, а 24, 26 и 27 мая здесь формовали по 50 тысяч штук кирпича.

Но и это, как показывают успехи мастеров Марии Ивановой и Крушинина, далеко не предел. Большие резервы имеются на обжиге. 73-летний мастер Иван Ильич Шишлов с первого же дня установил правильный режим работы гофманской печи и добился значительного перевыполнения задания. В то же время на другой печи план не выполняется, и завод в целом недодал стройкам почти 45 тысяч штук кирпича.

Управление в целом перевыполнило план по изготовлению сырца, но оно еще недодало стройкам 312 тысяч штук кирпича-обжига.

Только один Рыльский завод выполняет сейчас принятые обязательства, но и он не покрыл еще своего апрельского долга. Коллективы Старооскольского, Новооскольского и Суджанского заводов даже с минимальными планами не справляются.

Значительное количество кирпича должны дать и промысловые артели. Еще в начале мая облисполком отметил крайне неудовлетворительную подготовку кирпичных заводов промысловой кооперации к производственному сезону. Но из этого предупреждения не сделали должных выводов ни начальник управления промкооперации тов. Синько, ни председатель облстройразнопромсоюза тов. Артемьев. Сейчас, в разгар сезона, тов. Артемьев жалуется, что две крупнейшие артели — «Огнеупорстрой» (Валуйки) и «Силикатное дело» (Старый Оскол)—не имеют угля и потому не могут приступить к обжигу. Артели выполнили задание облисполкома только на 48 проц.

Июнь должен стать переломным месяцем для всех предприятий и промартелей стройматериалов. Долг строителям надо вернуть именно сейчас, а не в конце года. У кирпичников есть для этого все возможности.

Обогнать инициаторов соревнования

ОБЯЗАТЕЛЬСТВО КОЛЛЕКТИВА КУРСКОГО РЕМСТРОЙТРЕСТА

Собрание стахановцев Курского ремстройтреста, посвященное обсуждению обращения строителей резинового завода, было многолюдным. Присутствующие единодушно одобрили предложение об организации соревнования коллективов строек.

— Мы должны смотреть вперед, — говорили выступающие, — и не ограничивать себя обязательствами инициаторов соревнования. Мы должны пойти дальше их.

Коллектив ремстройтреста, поделовому взвесив свои возможности, решил завершить годовой план к 7 ноября, сдать все работы с оценкой не ниже чем на хорошо, к первому января перевыполнить промфинплан 1948 года на 385 тысяч рублей, снизить себестоимость на 8 процентов, а производительность труда повысить на 15 процентов.

Решено также во втором и третьем кварталах изготовить сто тысяч штук шлакоблоков, заменяющих семьсот тысяч штук кирпича, сэкономить 200 тысяч штук драни и полторы тонны штукатурных гвоздей.

К 1 июля коллектив обязался сдать в эксплоатацию общежития по ул. Радищева и Ахтырской, № 15, в сентябре закончить строительство жилых домов по улицам Радищева № 50 и 23, а к декабрю—по ул. Радищева № 50.

ПИСЬМА О ПАРТИЙНОЙ ПРОПАГАНДЕ В РАЙОНЕ

2. Так помогают пропагандистам...

Время было горячее, в колхозах начали сев ранних колосовых, но кружки и политшколы не прекращали работы. Занятия шли то поздно вечером, то в час отведенного перерыва. Оказывалась помощь и пропагандистам. Отдел пропаганды райкома, связанный многочисленными нитями с сельскими партийными организациями, кружками, политшколами, с партийным активом напоминал своеобразный штаб.

Примечательно, что во всех звеньях деятельности этого отдела—будь-то работа парткабинета, помощь самостоятельно изучающим историю ВКП(б), или руководство агитколлективами—чувствуются система, организованность. Заведующая отделом пропаганды Екатерина Ивановна Макущенко и заведующая партКабинетом Александра Семеновна Медведева преодолели немало трудностей, прежде чем добиться такой системы, они настойчиво требовали выполнения намеченных планов.

Если в определенный день отделом пропаганды назначены лекция, семинар или собрание докладчиков, то они проводятся при любых обстоятельствах, при любом количестве слушателей.

Правда, на посещаемость теперь не жалуются, но этого также добились не сразу. Было время, когда и на бюро вызывали недисциплинированных коммунистов, и на собраниях требовали обсудить их поведение. А сейчас партийный актив очень ценит свой парткабинет с его разносторонними делами, интересными беседами, семинарами, лекторием, новыми книгами, содержательными спорами по теоретическим вопросам. И работникам кабинета не приходится надоедать руководителям парторганизаций назойливыми требованиями «обеспечить явку», как это бывает в иных районах.

В первичных парторганизациях работает 8 политшкол, 17 кружков по изучению истории партии. В 8 кружках изучается текущая политика, слушатели знакомятся с материалами о ходе выполнения пятилетнего плана, постановления февральского Пленума ЦК ВКП(б). В 29 кружках изучается биография товарища Сталина. Кроме этого, в районе есть вечерняя школа для партактива и постоянно действующий семинар хозяйственников.

Идейный уровень работы кружков и школ зависит от знаний пропагандистов. Пропагандистами райком утвердил 57 теоретически подготовленных членов партии, многие из них — преподаватели истории.

Внештатные пропагандисты и консультанты имеют стаж пропагандистской работы от 3 до 5 лет. Однако жизнь каждый день пред'являет им новые, повышенные требования, и пропагандисты в Новом Осколе продолжают учиться. Они овладевают не только теорией, но и методикой пропаганды, искусством доносить до сознания людей великие идеи Ленина—Сталина.

Основными формами помощи пропагандистам являются семинары, лекции, консультации и совещания по обмену опытом. Проводятся они каждый месяц.

Многие пропагандисты посещают постоянно действующий лекторий по истории ВКП(б) или лекторий по изучению биографии товарища Сталина. В парткабинете им всегда помогут подобрать литературу, наглядные пособия, дадут методические указания. Составлен каталог первоисточников ко всем 12 главам «Краткого курса», альбом газетных и журнальных статей по истории партии и произведениям Ленина и Сталина.

Для пропагандистов, которые руководят кружками по изучению биографии товарища Сталина, составлены рекомендательные списки художественной литературы. В парткабинете они могут получить любую газету, журнал, справку по интересующему их вопросу.

Нам приходилось бывать в ряде районов на таких пропагандистских семинарах, которые ничем не отличаются от обычных лекций. К тому же читаются они иногда канцелярским, деревянным языком. На этих семинарах пропагандистов не учат, как руководить кружками, школами, как сделать занятия содержательными. В Новооскольском районе семинары учат именно искусству пропаганды. Хочется подробно рассказать об одном из семинаров, проведенном, кстати, в страдные дни сева, когда, по мнению некоторых активистов, учиться вообще нет времени.

На занятия семинара собралось 30 человек. Пропагандисты прослушали лекцию о международном положении, а затем директор Ливенской семилетней школы, член партии тов. Добрынин сделал доклад: «Как использовать художественную литературу при изучении «Краткого курса истории ВКП(б)».

В парткабинете был изготовлен плакат: «Что читать партактиву из художественной литературы».

Надо было видеть, с каким интересом и вниманием слушали на семинаре этот живой, содержательный доклад! И неудивительно, что в записных книжках участников семинара появилось немало записей о ярких образах, сравнениях из художественных произведений.

В заключение семинара зав. отделом пропаганды тов. Макущенко, ознакомив пропагандистов с решением обкома ВКП(б) «Об итогах учебного года в сети партийного просвещения», пригласила их на занятие кружка истории партии в парторганизацию Михайловского сельсовета. Это было лучшей формой обмена опытом.

Все 30 пропагандистов, присутствовавших на семинаре, пришли в Михайловку и побывали на занятии кружка у пропагандиста тов. Маложиленко. Занятие было подготовлено хорошо. Сельские коммунисты пришли с тетрадями, рабочими записями, принимали живое участие в беседе.

Занятие было посвящено изучению пятой главы «Краткого курса»—«Партия большевиков в годы под'ема рабочего движения перед первой империалистической войной». Парткабинет подготовил выставку: «Что читать изучающим 5-ю главу «Краткого курса истории ВКП(б)», фотоиллюстрации.

Наглядные пособия помогали слушателям лучше усвоить материал. После занятия было проведено обсуждение. Тов. Настоящий, руководитель голубинского кружка по изучению истории ВКП(б), сказал:

— Занятие проведено хорошо, тов. Маложиленко сумел последовательно и глубоко изложить материал. Нельзя не похвалить выставку книг, подготовленную к занятию. У нас, например, слушатели еще не читали произведений Ленина и Сталина. Но я должен отметить, что т. Маложиленко излагает материал очень медленно, это утомляло слушателей.

Тов. Аноприенко, внештатный консультант райкома ВКП(б), отметил, что состав слушателей однороден по общеобразовательной и политической подготовке.

— Все мы должны стремиться к тому, — заявил тов. Аноприенко,—чтобы так понимать материал, как понимают его члены этого кружка тт. Фиронов, Анисимов и Шевлаев. Но в работе кружка есть и недостатки. Тов. Маложиленко употребляет без надобности много иностранных слов, не раз'ясняя их значения. Историю партии мы изучаем не только как историю минувшего, но и как руководство в нашей практической работе, поэтому важно исторические события связывать с современностью. Этого тов. Маложиленко сделать не сумел.

Тов. Неведомский, внештатный консультант райкома, посоветовал тов. Маложиленко теснее увязывать материал истории ВКП(б) с общей историей, более доходчиво излагать причины концентрации промышленного пролетариата на предприятиях России того времени.

Так проводятся в районе семинары и по другим вопросам. Методика распространения передового опыта занимает большое место в работе райкома с пропагандистскими кадрами. Этому вопросу посвящаются специальные совещания с докладами пропагандистов школ и кружков, устраиваются лекции, индивидуальные и групповые консультации.

Нынче в школах партийного просвещения успешно заканчивается учебный год. Из 8 кружков 7 завершили изучение программного материала. Из 8 политшкол программу закончили 6.

Примером для других служит Большевановская политшкола, которой руководит тов. Бойченко. В числе слушателей этой школы — председатели колхозов, бригадиры, работники животноводческих ферм и рядовые колхозники. Учеба проходит организованно, слушатели хорошо усваивают материал.

Учеба многое дает слушателям кружка. Председатель колхоза Митрофан Федорович Иваненко раньше недооценивал роль соревнования. Теперь он понял, какое это могучее средство, и, применив его у себя в колхозе, добился больших успехов в борьбе за урожай.

Беспартийный слушатель кружка тов. Бесконечный стал хорошим агитатором. Комсомолке Евдокии Васильченко парторганизация поручила редактировать стенную газету, и она успешно справляется с этим делом, нередко выступает с докладами, проводит беседы и читки газет в звене. Таких школ, как Большевановская, в Новооскольском районе становится все больше и больше. Молодые сельские коммунисты вырастают в подлинных вожаков масс. В этом заслуга пропагандистов.

Р. ЯМПОЛЬСКАЯ,
пропагандист обкома ВКП(б).
М. ТУПУСКОВА,
спецкорр. «Курской правды» г. Новый Оскол.



Вода пошла!

КОЛХОЗНИКИ АРТЕЛИ «РЕВВОЕНСОВЕТ» ЗАКОНЧИЛИ СТРОИТЕЛЬСТВО ОРОСИТЕЛЬНОЙ СИСТЕМЫ

— Вода пошла!

В кране, которым кончается трубопровод, зафыркало, заклокотало, и из широкого отверстия ударила сильная струя воды. Вода быстро наполняла аккуратный, обитый досками сбросной колодец. Вот она поднялась до уровня широкого деревянного жолоба, устремилась в него и пошла по километровому каналу.

—Пошла вода!

Люди, сгрудившиеся у водосбросного колодца, сразу зашумели, заговорили и побежали по насыпям канала вслед за потоком.

Колхозный «мираб» (так называют заведующего водным хозяйством в колхозах Средней Азии) комсомолец Виктор Дворников поднял щит водовыпуска. Поток ринулся и в боковой канал, выходящий из основного. На пути его остановила плотина и направила в канальчик, идущий параллельно основному каналу. Здесь и приняло воду звено Марфы Ефимовны Лысых и пустило ее по мелким бороздкам на свои посевы яровой пшеницы.

Марфа Лысых—сухая, подвижная—суетится на участке, подправляет бороздки, подгоняет лопатой воду. Ей не скрыть своего возбуждения.

— Смотри, видишь, Ксеня?—говорит она, хватая за рукав колхозницу, работающую рядом.

Неподалеку в низинке выделяется особенно густая и сочная полоска всходов. Марфа указывает на нее.

— Дождевая вода в ямке задержалась—и вот какая там пшеница. А теперь мы можем пустить воду всегда, когда нам только надо. Это ж у нас вся пшеница будет такая, понимаешь?

А вода бежит, бежит по каналу, канальчикам, бороздкам, впитывается в землю, несет животворную силу посевам.

* * *

Пригодилась узкая речушка Неполка. Не будет она теперь просто так, зря бежать в поросших осокой берегах, теряться в болотах.

От Неполки сделан отвод. Установленный рядом двигатель качает насосом из речки воду и посылает ее по асбестово-цементным трубам в водосбросный колодец, на десяток метров выше уровня Неполки. Из колодца вода устремляется по основному каналу, который называется групповым распределителем. Через каждые сто метров от распределителя расходятся под прямым углом боковые каналы—картовые оросители. Когда нужно, поливщики поднимут щиты, и вода через водовыпуски пойдет в выводные и поливные борозды. Вот и вся немудреная техника орошения. Но сколько с ней связано в колхозе надежд!

* * *

Все эти названия—и групповой распределитель, и картовые оросители, и водосбросный колодец, и водовыпуски—колхозники артели «Реввоенсовет», кажется, затвердили на-зубок. А верили в успех предприятия не все. Так тебе и пошла-де вода наверх, на гору...

Но верить хотелось!

Не зависеть от капризов природы—извечная мечта земледельца. Старики помнят крестные ходы из Коренной пустыни, неподалеку отсюда, на поля, молебны с водосвятием: пошли, господи, дождя на иссохшую землю, на крестьянскую долю... но все равно приходило лихолетье—и заколачивались хатенки, и люди с ввалившимися щеками, почерневшие от зноя и горя, уходили пытать счастья на далекие земли. Давно то было...

А 1946 год был совсем недавно. Не то теперь время — выручила советская власть, сталинская помощь—колхозники получили от государства в ссуду хлеба чуть ли не больше, чем собрали урожая. Но все же свежа в памяти иссохшая, потрескавшаяся земля, редкие поникшие колосья... И потому, когда дошла весть о новой сталинской заботе—о намеченном орошении полей, по селу завязались жаркие разговоры. Рядом с сомнениями роились радужные планы.

Хотелось верить. Нельзя больше терпеть, надо кончать с засухой! И когда специалисты составили проект, люди дружно вышли на работу. За осень вынули без малого четыре тысячи кубометров земли, проделали все основное, а весной, наряду с севом, закончили строительство.

* * *

Вода уже давно закрыта. Сегодня был только пробный пуск, и полит пока небольшой участок посевов яровой пшеницы звена Марфы Лысых. Начинает смеркаться, люди разошлись по домам; Но Марфа и ее подруга, звеньевая соседнего звена Александра Алутина, все не уходят с поля. Они сели на траве у канала, положили рядом лопаты и ведут разговор все о том же—о воде.

— А мы полем себе на своем участке,—рассказывает Алутина,—и не знаем ничего. Потом, вдруг слышим: в вашей стороне зашумели, закричали. Я послала колхозницу узнать, что случилось. Она сходила, а вернулась—как накинется на меня: ты, мол, во всем виновата, не настаивала. Марфуше Лысых воду на пшеницу пустили, а мы все ждем, когда до нас очередь дойдет.

Участок звена Алутиной отнесен ко второй очереди пуска воды, к ней еще не все готово, и это тревожит звено.

А Марфа—свое, еще не устоявшееся:

— Не успели мы последние бороздки закончить, глядь—пошла вода. Мы скорее опять за лопаты, жмем, а вода—вон она, уже у нас. И так это, Шура, радостно стало. Ведь все сомнение брало, до последней минуты,—а вдруг не пойдет вода?

—Взялась я,—продолжает она,—получить по 25 центнеров пшеницы. Теперь, думаю, и по 30 выйдет. Но даже по 25—и то ух как хорошо бы! Считай, 10 гектаров по 25 центнеров—250. А если по 30—и всех 300. Одна пшеница даст столько зерна, сколько по плану надо взять чуть не со всего участка.

— Агроном говорит: теперь сорняки пуще полезут, нужно будет опять пропалоть. А потом, может быть, и подкормить еще раз придется; после полива пшеница больше пищи из земли берет, надо это ей, земле, возместить. Вообще, говорит, теперь вся агротехника должна быть еще выше. А я ему: да, боже мой, все сделаю, что надо!

— Тебе, Шура, я слышала, как-то по-новому хотят пустить, дождем сверху.

— Не знаю, хоть как, а только бы поскорее.

Подруги вспоминают, какие под конец работ на канале кипели между звеньевыми горячие споры: кому первому полизать. Разбирали их на правлении.

— А потом Иван Григорьич, председатель, и говорит мне при всем народе: как ты, Марфа Ефимовна, первая звеньевая по колхозу, твою пшеницу первым делом под поливку пускаем. А еще польем Шуре Алутиной ячмень и во второй бригаде Дворниковой Ксении—пшеницу и ячмень. А на будущий год, говорит, и другим польем, втрое больше орошение сделаем.

Подруги поднимаются и уходят домой. Уже подходя огородом к хате, Марфа кричит соседке:

— Июня! Мне сегодня воду на пшеницу пустили.

* * *

Поздно вечером в конторе правления председатель колхоза Иван Лысых рассказывает:

— В этом году намечено оросить 35 гектаров. В первую очередь—27, двум звеньям. Немножко припоздали. Но агрономы говорят, да и мы считаем, что на 25 центнеров с гектара на орошенной площади можно рассчитывать смело. Это небольшой участок. Но если возьмем даже 27 гектаров (примерно десятую часть всех зерновых колхоза) по 25 центнеров,—выйдет 675 центнеров хлеба. Что это значит для колхоза? После войны наш колхоз хороших урожаев не получал, он только выходит из отстающих. Но и до воины, в 1940 году, мы собрали со всех 240 гектаров лишь 1920 центнеров хлеба. Теперь больше третьей части такого урожая возьмем с 27 гектаров. А надо сказать, что и на остальной площади растет неплохой урожай.

В будущем году оросим 90 гектаров. Если сделаем все это во-время, пустим воду сразу после посева, то соберем с орошенной площади примерно три тысячи центнеров зерна гарантированного урожая. Разложите только это на всю нашу площадь 240 гектаров—выйдет по 12 с половиной центнеров на круг, не считая даже остального урожая. Значит—кладем на засуху крест.

— Но и это не все, что дало нам государство, — заканчивает Лысых. — С помощью того же двигателя осенью думаем осветить все хаты электричеством. Движком же собираемся пустить в ход молотилку.

Глаза председателя горят воодушевлением.

Ф. ИВИН.

Свободинский район.

Вверху на снимках: машинист Черкашин готовит установку к подаче воды; вода поступила на поля, колхозницы пускают ее в поливные борозды. Фото О. Сизова.

НА ТЕМЫ КОЛХОЗНОЙ ЖИЗНИ

Мария Молчанова требует!

КОЛХОЗНОЕ СОБРАНИЕ ОБСУЖДАЕТ ПРЕТЕНЗИИ ЗНАТНОЙ ЗВЕНЬЕВОЙ К НЕРАДИВЫМ КОЛХОЗНИКАМ

МИКОЯНОВКА, 4. (Наш корр.). Звеньевая Мария Карповна Молчанова подала в правление колхоза заявление. В нем она напоминала, что ее звено в прошлом году перевыполнило план урожайности, и если бы такой урожай получили все звенья, то колхоз бы имел дополнительно 900 центнеров хлеба. Например, звено Пелагеи Путякиной на такой же площади собрало лишь по 8 центнеров зерна с гектара—на 165 центнеров меньше, чем звено Молчановой. Многие звенья не закончили обмолот, погноили хлеб, не вывезли свеклу. Звено Молчановой из-за этого так и не получило дополнительной оплаты.

Звеньевая писала, что колхоз обязался вырастить 100-пудовый урожай. Сама Мария Карповна Молчанова дала слово вырастить по 20 центнеров ржи и пшеницы на гектаре.

Как колхоз выполняет свое обязательство? Очень плохо. Об этом напоминает звеньевая. Она спрашивает у правления, почему затянулся сев, почему плохо идет уход за посевами, почему поля заросли сорняками, сахарная свекла не прорвана, яровая пшеница не подкормлена, до сих пор колхоз не приступил к под'ему паров.

—Каждая колхозница,—пишет т. Молчанова, — должна трудиться от зари до зари, перевыполнять нормы. А многие звенья работают вяло. Сейчас полевые работы совсем прекратились.

Звеньевая Молчанова разоблачает в своем заявлении лжеколхозников, отлынивающих от общественного труда. Например, почти не работает в колхозе семья Григория Самойлова. Он имеет в своем хозяйстве корову, теленка, три козы, шесть овец, десять козлят, кабана. Колхоз выделил ему полгектара усадьбы. Он пользуется всеми правами и льготами колхозника. А работать в артели ему, оказывается, некогда.

— Колхозница Пелагея Самойлова, — пишет Молчанова, — и в прошлом году не работала, и теперь не имеет ни одного трудодня. Ездит туда-сюда, спекулирует, а усадьба у нее — в полгектара. Это настоящая лжеколхозница. Все помнят, как в прошлую весну колхоз спас от голода семью Ивана Бабаева, хотя он в колхозе не работал. Чем же Бабаев отблагодарил колхоз? С весны без разрешения правления уехал он на заработки, в колхозе не работает. И жена его отсиживается дома.

— И таких много,—пишет Молчанова.—Из-за этих лодырей страдают наши колхозные дела. Лодыри известны всем, но никто их не тревожит. Прошу правление принять к ним меры. Пусть или трудятся честно, или уходят вон из нашей колхозной семьи.

...На собрание пришли почти все колхозники.

Говорили мало, но резко. Звеньевая Мария Самойлова, которая и в прошлом году перевыполнила план урожайности и сейчас работает хорошо, говорила, что правление не ценит труд честных колхозников. И передовикам, и лодырям здесь одна цена. Соревнование у нас не организовано, хотя введена индивидуальная сдельщина. Не видно, кто идет впереди, а кто отстает. Бригадир тов. Лучников трудодни начисляет всем одинаково.

Собрание потребовало сейчас же принять меры к лодырям. Оно решило Пелагею Самойлову, как лжеколхозницу, исключить из артели, отрезать у нее усадьбу, сообщить об этом сельсовету, чтобы он обложил ее налогами, как единоличницу. Ивану Самойлову об'явлен выговор, он предупрежден, что если и дальше будет плохо работать в колхозе, то его исключат из членов артели. Бабаевой и некоторым другим колхозникам дано предупреждение.

Собрание призвало всех колхозников честно выполнить свои обязательства по повышению урожайности.

П. МИХИН.

Колхоз «Свобода» Микояновского района.

В Понырях не ценят птицеводство

Если верить статистическим данным, то только в половине колхозов имеются птицефермы численностью от 20 до 65 голов птицы, а в другой половине колхозов птицеферм вовсе нет или если есть, то с крайне малочисленным поголовьем. План птицеводства на 1 января 1948 года был выполнен на 28,5 проц., а по состоянию на 1 мая количество птицы сократилось на 4 процента.

— К чему же приводит недооценка птицеводства? Как выполняет артель поставки яиц государству?—спросили мы у председателя артели «Новый путь» тов. Казакова. Он ответил:

— В прошлом году сдали в счет яйцепоставок двух телок, а сейчас думаем выбраковать нетелей.

— Но ведь ваш колхоз не выполнил план развития животноводства?

— Выполним,—ответил председатель.—Законтрактовали 20 телят.

Из года в год колхоз рассчитывается с государством по яйцепоставкам скотом. Это не позволяет ему выполнять план развития крупного рогатого скота. Почему же здесь не хотят заниматься птицеводством? «Нет помещения для птицы»,—единственная причина, на которую ссылаются руководители артели.

Колхоз «Сталинский клич» считается одним из передовых в районе. Денежный доход артели за 1947 год исчисляется в 900 тысяч рублей. Колхозники заканчивают строительство клуба, строят стандартные общественные помещения. Но и здесь нет помещения для птицефермы, и здесь поставки государству в счет продукции птицеводческих ферм выполняют крупным рогатым скотом.

По отчетным данным на 1 мая в колхозе должно быть 57 голов птицы, в наличии же оказалось 50. От каждой несушки здесь получено по 15 яиц. Обязанности заведующей птицефермой несет свинарка Татьяна Стикачева.

За свиньями т. Стикачева ухаживает любовно, ухаживать за птицей у нее нехватает времени. Правление колхоза не заботится о расширении птицефермы и поэтому не ставит на это дело специального человека.

С такими же фактами мы встретились в колхозах им. Ворошилова, им. Микояна, «Путь к социализму» и других. Возникает вопрос: может быть, совсем нет птицы в селах Поныровского района? Нет, стоит побывать в деревнях, и вы убедитесь в обратном. На выгонах ходят сотни гусей, на деревенских улицах у каждого двора можно видеть выводки кур. Но это птицы личного пользования. А на колхозных птицефермах пусто. Происходит это по одной причине—недооценивают в районе птицеводство. Сами руководители района не понимают, какая это важная и доходная отрасль, как выручили бы птицефермы колхозы, сохранив им крупный скот, подняв денежный доход.

Не задумываются поныровские руководители над тем, что в прошлом году колхозы вынуждены были сдать в счет яйцепоставок 100 голов крупного рогатого скота! Телками и воликами думают правления колхозов выполнить яйцепоставки и теперь, несмотря на то, что план по крупному рогатому скоту далеко не выполнен.

Руководители района не замечают того, что своим безразличным отношением к птицеводству они сдерживают развитие общественного хозяйства.

Г. БУРУМЕНСКИЙ.

Поныри.

ДЕТСКУЮ ПЛОЩАДКУ—КАЖДОМУ КОЛХОЗУ

— В жаркие дни нашей работы в поле, весной и летом, мы целыми днями не бываем дома, часто и ночевать приходится в поле. Но и в такую страдную пору мы спокойны за своих детей. Мы знаем, что дети наши находятся под надежным присмотром воспитательницы Валентины Ивановны на колхозной детской площадке, — рассказывает Ю. Щербакова, колхозница сельхозартели «Путь Ленина» Глушковского района.

В этом колхозе детская площадка открывается ежегодно с первых дней весенних полевых работ и работает до глубокой осени. Дети посещают площадку очень охотно, здесь для них созданы все условия: хороший уход, питание, имеется много игрушек и книг Правление колхоза выделило для детской площадки хорошее помещение, мебель, продукты питания, подобрало обслуживающий персонал.

— Матери в нашем колхозе работают спокойно, зная, что дети их находятся в хороших условиях. Это значительно повышает производительность их труда. 10 колхозниц в прошлом году получили правительственные награды—ордена Ленина и Трудового Красного Знамени, — говорит председатель колхоза «Путь Ленина» т. Богачев. По примеру этой артели и в других колхозах Глушковского района также хорошо заботятся о детях.

В колхозах Крупецкого района для детских учреждений тоже выделены лучшие помещения и созданы необходимые условия для воспитания колхозной детворы. В этом районе открыто 55 детских учреждений. Их посещают более 4 тысяч детей. Большую помощь в этом деле колхозам Глушковского и Крупецкого районов оказывает интеллигенция: учителя, работники районных детских дошкольных учреждений, медицинские работники.

Но не везде так хорошо заботятся о детях. Очень мало детских учреждений в селах Свободинского, Черемисиновского, Поныровского, Фатежского, В.-Любажского, Мантуровского районов. Здесь матери-колхозницы часто оказываются в затруднительных условиях. Вот что, например, пишет нам колхозница Ф. Пронина из Мантуровского района:

«Я работаю 11 лет в колхозе «Большевистская дружба». У меня трое детей, из них один грудной ребенок. Мало трудодней выработала я в этом году. Хотела бы выработать больше, но часто не выхожу на работу—не на кого оставить ребенка.

Строился у нас дом под ясли. Долго строили, наконец выстроили. Но председатель колхоза тов. Чупрынин променял этот дом на лес. А мы опять остались без яслей. Ни в поле, ни на собрание тоже не можем пойти. Не чувствуем мы со стороны тов. Чупрынина заботы о детях».

Женщины в наших колхозах — большая сила, они заслужили внимание и заботу. Забота эта окупается с лихвой.

В каждом колхозе необходимо создать детские ясли, детскую площадку — для этого есть все условия.

Необходимо, чтобы исполкомы сельских советов, правления колхозов и интеллигенция позаботились о детях, о матерях так же, как заботятся о них в колхозе «Путь Ленина» Глушковского района. Забота о детях — ваш долг, товарищи!

Письма в редакцию

КОГДА ЗА БУМАЖКОЙ НЕ ВИДЯТ ЧЕЛОВЕКА

В прошлом году весной я выехала по вербовке на Дальний Восток. Дома осталась моя 55-летняя мать У. Лыткина. (Отец в 1941 году был расстрелян немцами). Воспользовавшись моим отсутствием, райжилуправление Сталинского района г. Курска возбудило перед народным судом дело о выселении моей матери из квартиры. Свое требование жилуправление обосновало тем, что якобы мать не имеет ордера. Кроме того, она обвинялась в порче помещения.

На самом деле все обстояло иначе. В доме по Золотаревской улице мы проживаем с 1932 года. Квартира № 15 в этом же доме в 1943 году занята нами не самовольно, а по ордеру № 270, выданному этим же райжилуправлением. Порчей помещения мы также не занимались.

В ноябре после решения суда управдом Жуков в нетрезвом виде грубо выгнал мою мать из квартиры в холодный коридор. Мать обратилась с жалобой в горсовет. После проверки тов. Малеев дал распоряжение райжилуправлению вернуть матери квартиру. Но дальше этого дело не пошло. Мать в коридоре прожила всю зиму и продолжает жить сейчас. Она заболела, нуждается в постельном режиме, но лишена возможности соблюдать его. Вернувшись с Дальнего Востока, я вынуждена ютиться у соседей.

М. ЛЫТКИНА.

* * *

Редакция проверила письмо М. Лыткиной. Оно оказалось правильным от начала до конца. Акт о порче помещения и дефектный акт явились результатом подтасовки фактов. Эти акты понадобились райжилуправлению лишь для того, чтобы освободить жилплощадь и вселить в квартиру других людей. С помощью народного судьи Сталинского района т. Стрелецкой, не разобравшейся в деле, этот план был приведен в исполнение.

Возмутительно то, что ни один человек, причастный к этой истории, не попытался беспристрастно разобраться в положении и довести дело до конца.

Действительно, У. Лыткина на суд явилась без ордера. Но у нее он есть, есть свидетели, в присутствии которых вселяли ее именно в эту квартиру. В доме живет бывший комендант т. Романцова, которая по письменному разрешению прежнего управляющего домами вселила Лыткину в квартиру № 15, в ту самую, на которую райжилуправлением выдан ордер. Почему суд для уяснения дела не вызвал свидетелей? На каком основании прокурор облпрокуратуры тов. Марейчев, к которому обратилась дочь Лыткиной за помощью, признал ордер № 270 недействительным?

Наконец, обвинение Лыткиной в порче квартиры. Мы говорили с А. Коробановой, проживавшей в квартире № 15 до Лыткиной. Оказывается, квартира уже тогда, в 1941 году, требовала большого ремонта. Справедливо ли, пять лет спустя, обвинять У. Лыткину в том, что помещение пришло в негодность? Зачем сваливать с больной головы на здоровую? Ведь в том, что помещение находится в таком состоянии, виновато прежде всего райжилуправление, а не Лыткина. Черствые, зарвавшиеся дельцы просто избрали ее об'ектом для издевательств.

За последнее время редакция получила несколько писем с жалобами на недопустимую волокиту и самоуправство в разрешении квартирных вопросов. Около года назад из Советской Армии вернулась М. Федорова. Вселиться в свою квартиру по ул. Пионеров, № 28, она не могла, так как квартира требовала капитального ремонта. В Сталинском райсовете обещали ремонт провести быстро. Но сроки все время отодвигались. Наконец, председатель райсовета тов. Стригунов заверил тов. Федорову, что к маю она обязательно въедет в свою квартиру. Но вот уже июнь, а т. Федорова попрежнему занимает угол на частной квартире.

В этом же районе, на ул. Сосновской, в доме № 12 живет персональный пенсионер, орденоносец тов. Марковин. Год назад ему выдали ордер на комнату, но он не может в нее въехать: комната, предназначенная т. Марковину, по вине райжилуправления переходит из рук в руки, но только не к тому, кто имеет на нее неоспоримое право.

Мы не сомневаемся в том, что истина во всех этих случаях в конце концов восторжествует. Но нас интересует другое: каким образом случилось, что руководители горсовета, райсоветов и сотрудники прокуратуры так бездушно, по-канцелярски отнеслись к насущным нуждам советских людей? Разве для этого народ облекал их своим доверием?

Возмутительные факты черствого отношения к людям заслуживают внимания Курского горкома ВКП(б).

БЕРЕЧЬ ПУШНОГО ЗВЕРЯ ОТ БРАКОНЬЕРОВ

За последнее время охотникам удалось уничтожить несколько волчьих выводков. Однако нередко вместо волчьих выводков наши охотники уничтожают выводки лисят и других представителей пушного зверя, молодняк которых имеет большое сходство с волчатами.

Доказательством этого может служить тот факт, что охотники берут выводки в норах, раскапывая их по нескольку часов. Между тем известно, что волки нор не роют и не размножаются в них, а выводят детенышей где-либо под кустом, в чаще леса, в овраге или канаве, не делая для этого специального гнезда.

В глубоких норах селятся и размножаются лисы. Их то, очевидно, и ловят наши охотники.

Дело доходит до того, что охотники и население заведомо идут на нарушение правил охоты. В Медвенском районе, в хуторе Труташком, подростки полдня откапывали выводок лисят, хорошо зная, что это нора лисы, а не волка. Они задушили дымом восемь лисят и одного захватили живьем. Никто из взрослых и из представителей местной власти не остановил этой «охоты», хотя она является по существу преступлением и влечет за собой наказание в порядке уголовной ответственности.

Надо запретить охотникам убивать дичь в охотничьих угодьях в запретное время.

Управлению охотничьего хозяйства и его местным органам следует более строго следить за состоянием своего хозяйства и беречь пушного зверя от браконьеров.

А. ФЕДОРОВ,
охотник.

НЕВОЗМУТИМЫЙ СУДЬЯ

Долгое время в доме, принадлежащем Курской межрайонной мастерской капитального ремонта на ст. Готня, жили посторонние люди. В феврале мы обратились к районному прокурору с просьбой их выселить. Прокурор тов. Ревенко на наше заявление ответил молчанием.

Ободренные таким отношением блюстителя закона, «квартиранты» продолжали жить в нашем доме. много месяцев не вносили квартирную плату, варварски разрушали помещение. В течение января и февраля они сожгли деревянные части потолочного перекрытия и доски пола в двух комнатах, разрушили печи, вынули стекла из оконных рам.

В марте администрация мастерских через народный суд Ракитянского района пред'явила иск к расхитителям государственной собственности. Однако суд так же, как и прокурор, не спешит с разбором дела. Судебное заседание трижды откладывалось из-за неявки ответчиков. Но народный судья т. Селезнев не считает нужным привлечь их к ответственности.

Обязанностью суда и прокуратуры является охрана интересов государства и трудящихся. В Ракитном прокурор и судья забыли об этом.

В. ИГНАТОВ,
директор Курской межрайонной мастерской капитального ремонта областного ремонтного треста.

НАРУШИТЕЛЬ УСТАВА РАСПОЯСАЛСЯ

Председателю К.-Рудченского сельсовета Борисовского района т. Кузьменко захотелось быстрее завести корову. Была у него яловая телка, и вот решил он обменять ее на стельную. Председатель колхоза им. Ленина т. Гуров собрал колхозное собрание и «оформил» этот обмен. Колхоз лишился хорошей телки.

После этого т. Кузьменко захотелось приобрести для сельсовета хорошую лошадь. В колхозе им. Буденного присмотрелся он к трехлетнему жеребцу. И опять устроили обмен. На сей раз жеребца сменяли на ветхую хатенку, принадлежавшую сельскому совету. Обмен был также утвержден общим собранием, причем об этом хорошо знал председатель райисполкома.

Когда колхозники на эти незаконные действия пожаловались в отдел сельского хозяйства, мне, как заведующему ветеринарным пунктом, было предложено забрать телку и лошадь и возвратить их колхозам. Но дело кончилось тем, что председатель К.-Рудченского сельсовета т. Кузьменко не только не выполнил распоряжение отдела сельского хозяйства, но и запретил мне показываться на территории К.-Рудченского сельсовета.

Кто же призовет этого самодура к порядку?

В. ЛАБУЗОВ,
ветеринарный техник.

ЕЩЕ О ЛЕСТНИЦАХ

От улицы Робеспьера вниз, по высокому спуску к реке Тускарь, проложена деревянная лестница. Она пришла в такое ветхое состояние, что по ней небезопасно ходить. Ступеньки шатаются, а между ними большие отверстия, куда может провалиться целиком человек. Поднимаясь на-днях по этой лестнице, я сорвался с неустойчивой доски, покалечил себе ногу и ушиб голову.

В таком же состоянии находится лестница, ведущая к электростанции. В ней недостает многих ступенек.

Когда же городской Совет, наконец, приведет в порядок лестницы.

Л. БАЛАБАНОВ.

ПРОПАВШИЕ ГРАМОТЫ

Еще зимой в Сажновском районе были проведены кросс и несколько спортивных соревнований. Победителей районный отдел физкультуры и спорта решил наградить почетными грамотами. Прошло 5 месяцев, а грамот все нет.

Позволительно спросить, когда у нас будут грамоты?

Г. ЧЕМЕРИЧИН.

ОТВЕЧАЕМ НА ВОПРОСЫ ЧИТАТЕЛЕЙ

Свободный труд на свободной земле

РОСТКИ СОЦИАЛИСТИЧЕСКОГО ОТНОШЕНИЯ К ТРУДУ В СТРАНАХ НОВОЙ ДЕМОКРАТИИ

Мастер Касторенского вагонного участка Герой Социалистического Труда Н. Я. Епанчин попросил ответить на вопрос, что нового в отношении к труду рабочих, крестьян и интеллигенции стран новой демократии появилось за последнее время. Ниже мы публикуем статью П. Владыкина, отвечающую на вопрос тов. Епанчина.

Коренные демократические преобразования, осуществленные в странах Юго-Восточной Европы, ликвидация класса помещиков и национализация промышленности, банков, оптовой и внешней торговли и др. означают ломку капиталистических производственных отношений и начало строительства новых производственных отношений—социалистических отношений товарищеского сотрудничества и взаимопомощи.

Народы Югославии, Болгарии, Польши, Чехословакии, Румынии, Венгрии и Албании при помощи великого Советского Союза взялись за разрешение великой исторической задачи—индустриализацию и социалистическую реконструкцию всего народного хозяйства своих стран. Это означает, что страны новой демократии вступили в переходный период от капитализма к социализму, основной задачей которого является создание предпосылок для ликвидации капиталистических классов и построения бесклассового социалистического общества.

Хотя каждая из стран Юго-Восточной Европы в данное время находится на различной ступени развития по пути к социализму и в каждой стране это развитие происходит в своей особой форме, но общая черта для всех этих стран вырисовывается совершенно определенно: отход от анархии капиталистического производства и постепенный переход к плановому социалистическому ведению хозяйства.

Формы трудовой активности рабочего класса стран новой демократии многообразны. Здесь и индивидуальное соревнование рабочих, и соревнование целых цехов, предприятий и даже целых промышленных районов, и движение ударников и многостаночников, и рационализаторское движение и т. д. Самым замечательным в труде рабочего класса этих стран в настоящее время является то, что новое, социалистическое отношение к труду получает быстрое и широкое распространение. При этом наибольшее распространение получают те формы трудовой активности масс, которые отличаются высокой эффективностью в повышении производительности труда и в увеличении выпуска продукции.

В появлении этого нового отношения к труду со стороны рабочих и служащих стран новой демократии, несомненно, сказалось огромное преобразующее воздействие опыта трудящихся СССР, трудовая активность которых явилась источником всех достижений социалистического строительства в нашей стране. Великий пример самоотверженной борьбы советского народа за построение коммунизма в нашей стране воодушевляет народы стран новой демократии на героические трудовые подвиги во имя великого светлого будущего, и этот труд освобожденных народов стран Юго-Восточной Европы приносит свои благие результаты.

В Югославии уже в 1946 году благодаря трудовой активности масс были достигнуты решающие успехи в восстановлении народного хозяйства, разрушенного войной. В конце 1946 года был принят пятилетний народнохозяйственный план на 1947—1951 г. г., предусматривающий ликвидацию технико-экономической отсталости страны, укрепление экономической и оборонной мощи республики, создание необходимых материальных предпосылок для окончательной ликвидации капитализма в стране и повышение общего благосостояния трудового народа.

Принятие грандиозного плана социалистической реконструкции народного хозяйства вызвало необычайную трудовую активность югославских народных масс. Применяя социалистическое соревнование и другие новые методы труда, югославский рабочий класс, несмотря на многие послевоенные трудности, не только выполнил, но и перевыполнил план первого года пятилетки. План промышленного производства 1947 года выполнен на 106 процентов, а общий хозяйственный план — на 106,7 процента.

В стране строятся многочисленные металлургические, машиностроительные и другие заводы, электростанции, железные дороги и т. д. Производительность труда в 1947 году по сравнению с 1946 годом повысилась на 22,5 процента, а по сравнению с 1939 годом—на 37,6 процента. Таких темпов развития промышленности и повышения производительности труда никогда не знала эта страна.

В настоящее время социалистическим соревнованием охвачено три четверти всех рабочих и служащих Югославии. Быстро растет число ударников. Если в 1946 году звание ударников было присвоено 9 тысячам рабочих, работниц и инженеров, то в 1947 году—уже 70 тыс. человек. В текущем году число ударников выросло еще больше. Быстро увеличиваются ряды новаторов социалистического производства — рационализаторов и изобретателей. За 1947 год поступило 103 тысячи крупных и мелких рационализаторских предложений, из которых 80 процентов уже реализовано.

Рабочий класс Югославии оказывает огромную помощь и крестьянству. В деревню выезжают ежегодно тысячи трудовых бригад, помогающих крестьянам восстанавливать свои хозяйства и организовать культурную работу. В связи с этим укрепляется союз рабочих и крестьян, югославское крестьянство все более проникается сознанием преимущества коллективного хозяйства и постепенно переходит на коллективную обработку земли, организуя кооперативно-земледельческие хозяйства.

Забота коммунистической партии Югославии и правительства об улучшении условий материальной и культурной жизни трудящихся масс вызывает в них еще больший производственный энтузиазм, что является залогом того, что пятилетний план социалистической реконструкции народного хозяйства страны будет выполнен с успехом.

С таким же воодушевлением борется за восстановление и развитие своего народного хозяйства и трудовой народ Болгарии. Принятый в апреле 1947 года двухлетний план предусматривает не только ликвидацию последствий войны и засухи 1945—1946 г. г., но и проведение индустриализации страны, преобразование сельского хозяйства и общее повышение материального и культурного уровня жизни народа. Предусматривается повышение уровня производства промышленности и сельского хозяйства на 50,5 процента по сравнению с уровнем 1938 года. Только в текущем году строится 265 новых промышленных предприятий.

Борясь за осуществление этой программы, рабочий класс Болгарии развернул соревнование, охватившее самые широкие массы трудящихся.

Особенно показательно соревнование болгарских горняков и текстильщиц. В прошлом году на шахтах Перника провел свой отпуск советский шахтер-стахановец т. Борискин. Он научил болгарских шахтеров новым методам труда, в частности многозабойной системе работы. Теперь на шахтах Перника многие последователи Борискина вырабатывают нормы на 1000 и более процентов. Молодые болгарские горняки Дмитрий Стойнов, Сима Димитров и Александр Русанов в шахте «Попов дол» выполняют нормы на 1150—1300 проц., Велихов и Христов—до 2000 проц. нормы, а Любек Стаменов и Петр Аданов добились выполнения 25 норм за смену.

В Болгарии, как и в Югославии, особенно большую активность в труде проявляет молодежь. Демократический союз молодежи в прошлом году создал 86-тысячную добровольную молодежную бригаду, которая построила железную дорогу Перник—Волуяк, проложила электролинию Курилово—Пловдив, построила 25 км шоссейных дорог, 30 км оросительных каналов, 165 мостов. В этом году добровольная бригада молодежи продолжает строительство промышленного города Димитровграда, железнодорожной линии Ловеч—Троян, проводит новые шоссейные дороги, каналы, воздвигает плотины.

Возникновение нового, социалистического отношения к труду воспитывает у рабочих чувство хозяина своей страны и повышает сознание их ответственности за народный демократический строй. Когда один из советских писателей, побывавший в Грабово, спросил грабовскую девятнадцатилетнюю текстильщицу Лиляну Илиеву,—что заставляет ее так напрягать свои силы в работе? —то она с удивлением ответила ему: «Как что? Ведь я тоже чувствую ответственность за выполнение в срок двухлетнего плана... Мы все должны укреплять свою республику, она у нас еще молодая...»

В результате упорного труда болгарского рабочего класса промышленная продукция в 1947 году на 30,5 процента превысила довоенный уровень. Это помогло улучшить материальный и культурный уровень жизни народа. Быстро растет число школ, библиотек, профтехнических школ и курсов, открыто 3 новых университета, 8 театров, 4000 читален, в 3—4 раза увеличилось издание книг. Нынешняя Болгария—это страна подлинной демократии, в которой народ с энтузиазмом строит свою жизнь на социалистических началах.

Трудящиеся Чехословакии, став полновластными хозяевами своей страны, также развернули соревнование за выполнение и дальнейшее развитие народного хозяйства. Уже в феврале 1948 года был достигнут довоенный уровень производства. Особенно бурно стала нарастать трудовая активность рабочего класса Чехословакии после ликвидации в феврале этого года антидемократического заговора сил внутренней и внешней реакции и проведения новых мероприятий по национализации промышленности, оптовой и внешней торговли, чему так яростно сопротивлялись силы реакции. Теперь более 92 процентов промышленности всей страны находятся под контролем государства. Чехословакия твердо стала на путь развития к социализму. «Устранение реакционеров и саботажников,—пишет газета «Руде право»,—принесло большую пользу нашей экономике. Среди рабочих наблюдается небывалый трудовой под'ем. Мартовский план выполнен на 106,4 процента. Производительность труда оказалась наиболее высокой со времени освобождения страны».

Принятие 9 мая этого года новой, подлинно демократической конституции Чехословацкой республики вызвало новую волну трудового под'ема масс чехословацкого народа. Трудящиеся взяли обязательство—дать 30 миллионов часов добавочной работы для республики и выполнить двухлетний план к 28 октября 1948 года—дню 30-летия Чехословацкой республики.

В Румынии трудовой под'ем масс особенно быстро стал нарастать после упразднения монархии, разоблачения предательства реакционной национал-царанистской партии Маниу и удаления из правительства группы либералов во главе с Татареску, являвшейся последней представительницей реакционной буржуазии в органах власти.

Создание нового Демократического фронта, принятие новой конституции Румынской республики, обеспечивающей развитие страны по пути к социализму, и об'единение двух рабочих партий в текущем году вызвали небывалую еще активность масс рабочих, крестьянства и служащих. В результате тяжелая промышленность страны достигла 80 процентов уровня 1938 года, а некоторые другие отрасли промышленности уже превзошли довоенный уровень. В сознание масс проникло убеждение необходимости быстрейшей ликвидации экономической отсталости страны.

Достижения в промышленности и хороший урожай 1947 года позволили поднять благосостояние народа и еще больше укрепить новый демократический строй в стране.

Велики и успехи трудящихся Польши, которая больше других стран Восточной Европы пострадала от немецко-фашистской оккупации. С помощью соревнования польский рабочий класс добился того, что уже в конце 1947 года тяжелая промышленность страны выпустила продукции на 28,2 процента больше довоенного, а производство электроэнергии увеличилось по сравнению с довоенным на 52 процента.

В демократической Венгрии, где в результате национализации большая часть промышленности перешла в руки государства и находится теперь на путях к социализму, также возникло новое отношение рабочих к труду. Коммунистическая партия Венгрии обратились к рабочим с призывом: «Страна твоя, строишь ее для себя». Рабочие включились в борьбу за досрочное выполнение трехлетнего плана.

«Никогда еще со времени освобождения,—пишет Матиас Ракоши,—они не работали так дисциплинированно и с таким под'емом, как сейчас. Это проявляется в быстро распространяющемся трудовом соревновании, дающем возможность выполнить трехлетний план за два с половиной года». В результате всеобщего под'ема план 6 месяцев первого года трехлетки выполнен по угольной промышленности на 107 процентов, машиностроению —на 111 процентов, металлургии —на 102 проц., химической—на 116 проц. и т. д.

В маленькой Албании свободный народ проявляет также чудеса трудового героизма. Опираясь на братскую помощь Советского Союза и других демократических соседних народов, трудовой народ Албании под руководством славной албанской компартии в короткий срок восстановил свою промышленность, которая дает теперь продукции значительно больше, чем до войны.

Демократические преобразования, ликвидировавшие класс помещиков и капиталистическую кабалу, позволили поднять благосостояние народа, и он теперь с энтузиазмом крепит экономическую и оборонную мощь своей родины. Строится первая в истории этой страны железная дорога, которая свяжет побережье с восточными районами страны и с Югославией, вступают в строй новые промышленные предприятия, достигнуты серьезные успехи в строительстве крестьянских кооперативных хозяйств и в под'еме сельского хозяйства. Страна впервые за сотни лет обеспечивает себя хлебом.

Новое отношение трудящихся стран новой демократии к труду —свидетельство упрочения подлинно демократического строя в этих странах и залог того, что эти народы в короткий срок залечат раны войны и выйдут на широкую дорогу строительства новых, более высоких форм жизни и новой, более высокой культуры.

П. ВЛАДЫКИН.

ТЕЛЕГРАММЫ ИЗ-ЗА ГРАНИЦЫ

✪ СОВЕТСКОЕ ПРАВИТЕЛЬСТВО УМЕНЬШИЛО ДЛЯ ФИНЛЯНДИИ РЕПАРАЦИОННЫЕ ПЛАТЕЖИ НА 50 ПРОЦ. ✪ ФИНСКАЯ ДЕМОКРАТИЧЕСКАЯ ОБЩЕСТВЕННОСТЬ ПРИВЕТСТВУЕТ РАТИФИКАЦИЮ СОВЕТСКО-ФИНЛЯНДСКОГО ДОГОВОРА. ✪ УОЛЛЕС ВНОВЬ КРИТИКУЕТ МЕТАЛЛУРГИЧЕСКИЕ МОНОПОЛИИ, КАК ВРАГОВ МИРА. ✪ ВО ФРАНЦИИ НЕДОВОЛЬНЫ РЕЗУЛЬТАТАМИ ПЕРЕГОВОРОВ ШЕСТИ ДЕРЖАВ В ЛОНДОНЕ.

★ ★

Решение Советского правительства об уменьшении репарационных платежей для Финляндии

ХЕЛЬСИНКИ, 3 июня. (ТАСС). 19 мая три министра-коммуниста Лейно, Мурто и Янхунен обратились с письмом к Финляндскому правительству, в котором заявили, что, принимая во внимание стабилизацию политического положения Финляндии и неоднократно проявленное Советским Союзом благосклонное к ней отношение, Финляндское правительство должно обратиться к правительству Советского Союза с просьбой об уменьшении репараций.

Это сообщение трех министров-коммунистов нашло широкий отклик в демократических кругах Финляндии.

3-го июня советский посланник в Финляндии Г. М. Савоненков посетил премьер-министра г-на Пеккала и сделал ему следующее заявление Советского правительства:

«На-днях посланник СССР в Финляндии довел до сведения Советского правительства, что члены правительства Финляндии г. г. Лейно, Мурто и Янхунен внесли предложение в Финляндское правительство обратиться к правительству СССР с просьбой облегчить репарационное бремя Финляндии. По сообщению советского посланника, правительство Финляндии одобрило предложение г. г. Лейно, Мурто и Янхунена.

В связи с этим правительство СССР решило пойти навстречу Финляндии и сократило остающуюся сумму репарационных платежей, начиная с 1-го июля сего года, на 50 процентов».

Премьер-министр Пеккала просил посланника передать в Москву, что это решение Советского правительства будет встречено народом Финляндии с глубокой благодарностью.

* * *

ХЕЛЬСИНКИ, 4 июня. (ТАСС). «Тюэкансан саномат» выпустила вчера вечером экстренный выпуск, текст которого гласит: «Облегчение военных возмещений на 50 процентов с 1 июля! Инициатива министров-коммунистов увенчалась результатом! Посланник Советского Союза Г. М. Савоненков сегодня утром посетил премьер-министра Пеккала и сообщил ему, что правительству Советского Союза стало известно, что три финских министра-коммуниста Лейно, Мурто и Янхунен обратились в государственный совет с предложением начать переговоры относительно облегчения военных возмещений с Финляндии и что правительство Финляндии отнеслось к этому предложению положительно. Правительство Советского Союза решило пойти Финляндии навстречу и уменьшить Финляндии, начиная с 1 июля, сумму оставшихся военных возмещений на 50 процентов».

Митинг в Хельсинки в связи с ратификацией советско-финляндского договора

ХЕЛЬСИНКИ, 4 июня. (ТАСС). Вчера в парке Алппила в Хельсинки состоялся многолюдный митинг, созванный обществом «Финляндия — Советский Союз» в связи с ратификацией советско-финляндского договора о Дружбе, Сотрудничестве и Взаимной помощи. На митинге присутствовали члены правительства, представители финских демократических организаций, а также представители советской миссии, особенно тепло встреченные собравшимися. Площадь, на которой происходил митинг, была украшена советскими и финляндскими флагами.

С приветственным словом выступила секретарь общества «Финляндия—Советский Союз» Бетти Пелтонен, которая подчеркнула большое значение советско-финляндского договора. Сегодняшний праздник, сказала она, имеет историческое значение. Дружественные отношения между Финляндией и Советским Союзом стали теперь теснее, чем когда-либо ранее. Пелтонен отметила, что договор вполне соответствует национальным стремлениям народа Финляндии.

С большой речью выступил премьер-министр Мауно Пеккала. Отметив, что после обмена ратификационными грамотами договор вступил в силу, премьер-министр подчеркнул большое внешнеполитическое значение договора для Финляндии.

Напомнив слова Генералиссимуса И. В. Сталина о необходимости устранить недоверие между обеими странами, Пеккала отметил, что с финской стороны требуются определенные усилия для достижения этой цели.

Премьер-министр осудил поведение некоторых кругов сейма в вопросе о Договоре между Финляндией и СССР и подчеркнул положительное решение президента и правительства, которое желает проводить реальную политику. Этого не хотели и этого не понимают 11 депутатов сейма, голосовавших против договора. Пеккала подчеркнул, что финский народ больше не должен совершать ошибок, оказывая поддержку и доверие на выборах представителям старого направления, вновь появившимся на политической арене.

Я убежден, сказал премьер-министр, что положительное отношение СССР к нашей стране будет продолжаться. Сегодня мне официально сообщили, что Советский Союз уменьшил военные возмещения. начиная с 1 июля, на 50 процентов. На собрании банковских уполномоченных Сейма сообщили, что Советский Союз из'явил готовность предоставить Финляндии весьма выгодный заем в сумме 5 миллионов долларов.

В заключение Пеккала охарактеризовал достижения нового правительственного направления и указал на вредные явления в предвыборной борьбе, например, на отказ социал-демократов и аграриев от соглашения трех фракций о сотрудничестве. Премьер-министр подчеркнул, что это соглашение является реальной программой всего финского народа. Программа остается актуальной для Финляндии и сейчас. Борьба еще будет продолжаться, но в отношении того, кто победит, сомнений нет.

С кратким поздравлением по поводу вступления в силу советско-финляндского договора выступил от имени посланника Советского Союза в Финляндии Г. М. Савоненкова советник миссии СССР М. Л. Мухин.

В заключение на митинге выступила председатель общества «Финляндия—Советский Союз» Сюльви Кюллики Кильпи. Она отметила, что после окончания войны и заключения мирного договора сегодняшний праздник является самым большим в истории финского народа. От имени общества она выразила благодарность Генералиссимусу И. В. Сталину и советскому народу за дружественное отношение к Финляндии и провозгласила семикратное «ура» в честь финляндско-советской дружбы.

Выступление Уоллеса

НЬЮ-ЙОРК, 4 июня. (ТАСС). Информационные агентства сообщают из города Феникс (штат Аризона), что кандидат в президенты от третьей партии Уоллес в своем выступлении снова подверг резкой критике металлургические монополии, как врагов мира. Как передает корреспондент агентства Юнайтед Пресс, Уоллес заявил: «Генералы говорят, что нам необходимы гигантские запасы металлов для третьей мировой войны. Без военной истерии конгресс не отважился бы ассигновать сотни миллионов долларов металлургическим трестам». Уоллес заявил, что металлургические монополии «содействуют ведению холодной войны, так как она является основным оружием в борьбе за расширение их империи до таких размеров, чтобы она охватывала весь мир».

—О—

Предстоящий приезд Брюнинга в Германию

БЕРЛИН, 2 июня. (ТАСС). Агентство ДПД сообщает из Ганновера, что через десять дней ожидается прибытие в Германию бывшего германского рейхсканцлера Генриха Брюнинга. В политических кругах, как замечает ДПД, этому путешествию Брюнинга придают серьезное значение. Ожидают, что бывший рейхсканцлер восстановит связи между так называемыми «пронемецкими» кругами в Америке и буржуазными партиями в Германии.

Газета «Националь-Цейтунг» в статье «Чего хочет Брюнинг в Германии?» напоминает, что Брюнинг тесно связан с Гувером и Даллесом, а также с политическим советником Мерфи. Из политических деятелей Бизонии Брюнинг поддерживал регулярную письменную связь с нынешним председателем административного совета Германом Пюндером. Во франкфуртских кругах, сообщает корреспондент «Националь-Цейтунг», распространено убеждение, что приезд Брюнинга не случаен и был давно и очень тщательно подготовлен. Считаются с тем, что Брюнинг встретится не только с Пюндером и другими буржуазными политиками, но также и с Куртом Шумахером.

—О—

В ПОЛЬШЕ НАЙДЕНЫ НОВЫЕ МОГИЛЫ СОВЕТСКИХ ВОИНОВ

ВАРШАВА, 4 июня. (ТАСС). Как сообщает социалистическое агентство печати, главная комиссия по расследованию немецких преступлений обнаружила недалеко от города Торунь новые могилы советских военнопленных, замученных гитлеровскими варварами. Как указывается, здесь погребено более 60 тысяч советских военнопленных.

—О—

ПРОВАЛ АНТИСОВЕТСКОГО ФИЛЬМА В США

НЬЮ-ЙОРК, 4 июня. (ТАСС). Американская публика проявляет явное отвращение к антисоветскому фильму «Железный занавес» и не посещает кинокартины, где он демонстрируется.

Хорошо осведомленный еженедельник «Варайэтэ», который еженедельно публикует финансовые отчеты всех кинотеатров США, сообщает, что на этой неделе «Железный занавес» был снят с экранов в большинстве кинотеатров таких крупных городов, как Питсбург, Филадельфия, Бостон и Сан-Франциско, т. к. кинотеатры посещало недостаточное число зрителей. В Денвере и Сиэтле фильм также снят с экранов крупных кинотеатров.

Французские отклики на лондонские переговоры о Германии

ПАРИЖ, 4 июня. (ТАСС). Результаты переговоров, происходивших в Лондоне при участии 6 стран (США, Англия, Франция, Бельгия, Голландия и Люксембург) по вопросу о Германии, вызвали в различных слоях населения Франции серьезную тревогу и недовольство.

По мнению газеты «Орор», «Франция потерпела в Лондоне самое серьезное за долгое время дипломатическое поражение. Это поражение подрывает не только ее престиж, но и создает для нее серьезную угрозу».

По сведениям газет, Жорж Бидо сделал на заседании совета министров краткое сообщение о лондонских переговорах. «Конечно,—пишет по этому поводу газета «Се матэнле пэи»,—в официальном коммюнике ничего не говорится о напряженной атмосфере, которая царила на этом заседании совета министров. Однако известно, что, когда министр иностранных дел закончил свое сообщение, по его адресу поднялась резкая критика. Очень многие министры, в том числе некоторые члены МРП («Народно-республиканское движение»—партия, одним из лидеров которой является Бидо) упрекали Бидо в том, что он не информировал в достаточной степени правительство о переговорах, которые вел он или другие представители Франции, а также в том, что они проявляли подчас неуместную инициативу».

Некоторые газеты намекают на возможность замены Жоржа Бидо на посту министра иностранных дел (газета «Фран-тирер»). О затруднительном положении Бидо пишет также газета «Паризьен либерэ», которая подчеркивает, что внешняя политика «стала слабым местом правительства. Вопросы внешней политики будут обсуждаться в Национальном собрании после дебатов по вопросу о светском характере обучения... Только чудо может вернуть правительству Шумана уверенность и авторитет, благодаря которым оно могло бы просуществовать до октября».

Газета «Юманите» вскрывает истинные причины той критики, которой подвергается Жорж Бидо со стороны правых кругов. «Очень возможно,—пишет газета,—что некоторые французские тресты, являющиеся сторонниками восстановления Западной Германии, возмущены тем, что лондонские решения предоставили американцам слишком большой кусок. Они одобряли политику министерства иностранных дел, но они хотели бы сами руководить этой политикой, как это было после войны 1914—18 г.г. Они не отдают себе отчета в том, что уже не располагают должным местом за столом, чтобы обеспечить себе преимущественные позиции в западной системе перед лицом американской конкуренции. Но можно быть уверенным в том, что они приглушат свою критику, как только заметят, что этой ценой покупается защита их классовых интересов».



Кружковцы шелководы Курской областной станции юннатов Эдуард и Роберт Антимоновы вывели из грены личинки дубового шелкопряда.

★

△ **ВЫПОЛНИЛ ПОЛУГОДОВУЮ ПРОИЗВОДСТВЕННУЮ ПРОГРАММУ** завод «Металлоштамп». Коллектив завода взял обязательство выполнить годовой план к 7 ноября 1948 года.

△ **ВЫЕХАЛИ В РОСТОВ-НА-ДОНУ** две команды курских мотоциклистов для участия в зональных соревнованиях на первенство РСФСР по мотоспорту. Спортивную честь области будут защищать рекордсмен области прошлого года Ярещенко, победители весеннего мотокросса Гридасов и Барыкин и пять молодых спортсменов.

△ **ВЕЧЕР, ПОСВЯЩЕННЫЙ ОКОНЧАНИЮ УЧЕБНОГО ГОДА,** состоялся в строительном техникуме. На вечере драмколлектив техникума показал пьесу А. Островского «Без вины виноватые».

△ **ПРИЕХАЛИ ИЗ ВОРОНЕЖА** две команды баскетболистов. Гости примут участие в предварительной игре на право участия в зональных соревнованиях первенства РСФСР по баскетболу. Мужчины встретятся с баскетболистами курского «Динамо», женщины — с баскетболистками «Спартака». Игра состоится в субботу на стадионе «Динамо».

△ **СОВЕЩАНИЕ ПО ВОПРОСУ ОБ ИЗУЧЕНИИ МАРКСИСТСКО - ЛЕНИНСКОЙ ТЕОРИИ** состоялось в городском парткабинете. В нем принял участие городской и областной руководящий партийно-советский актив. Присутствовало 70 человек. Лектор горкома ВКП(б) тов. Бысов прочел участникам совещания лекцию о событиях в Палестине.

Опрыскивание деревьев с самолета

КОРОЧА, 4. **(Наш корр.).** Над садами совхоза им Ворошилова парит самолет «У-2». С него на фруктовые деревья мелким дождем льется смесь раствора медного купороса, извести и парижской зелени.

Опрыскивание сада с самолета совхоз проводит не впервые. В прошлом году благодаря этому мероприятию совхоз спас от вредителей десятки тонн фруктов. В этом году опрыскивание с самолета произведено на площади 440 гектаров.

—О—

НАЙДЕНА ДРЕВНЕГРЕЧЕСКАЯ МОНЕТА

БЕЛГОРОД. **(Наш корр.).** Жительница города Белгорода П. Ф. Макиева доставила в Белгородский музей краеведения старинную серебряную монету, найденную ею недалеко от меловых разработок.

Монета имеет полуовальную форму. На одной стороне ее изображена летающая лошадь, со скрещенными на ней стрелами и вилами. На другой — еле заметный текст.

По предположению работников музея, эта монета древнегреческая, завезенная к нам в VI—VII веке до нашей эры. Несколько лет тому назад такие же монеты были найдены при раскопках белгородского городища и вблизи него.

—О—

ТОВАРИЩЕСКАЯ ВСТРЕЧА ФУТБОЛИСТОВ

В Новом Осколе состоялась товарищеская встреча сборной команды города с командой старооскольского спортобщества «Локомотив». Гости забили в ворота новооскольцев два мяча, пропустив в свои один.

В ближайшие дни обе команды снова встретятся на стадионе старооскольского «Локомотива».

Ответственный редактор Г. Г. ВЕЛЬШ.

В ТЕАТРЕ И КИНО:

Драмтеатр им. А. С. Пушкина (летний театр) — **«КОВАРСТВО И ЛЮБОВЬ»,** кинотеатр «Комсомолец» днем — **«РУСЛАН И ЛЮДМИЛА»,** вечером — **«РЯДОВОЙ АЛЕКСАНДР МАТРОСОВ»,** кинотеатр «Смена» — **«ПОДВИГ РАЗВЕДЧИКА».**

АДРЕС РЕДАКЦИИ: г. Курск, ул. Ленина, 77. Телефоны: ответ. редактор—90, зам. ответ. редактора—46, ответственный секретарь—2-60, отделы: пропаганды, культуры—9-47, партийной жизни, советского строительства—4-41, сельскохозяйственный—3-90; промышленности—3-56, информации—9-31, писем—9-33; начальник издательства и директор типографии—2-68, контора типографии—2-54, отдел объявлений и бухгалтерия—1-42, междугородний (прямой)—18.

ИЕ 65426 Типография газеты «Курская правда» Тираж 90.000 Заказ 2645-а

Пролетарии всех стран, соединяйтесь!

КУРСКАЯ ПРАВДА

ОРГАН КУРСКОГО ОБКОМА ВКП(б), ГОРКОМА ВКП(б) И ОБЛАСТНОГО СОВЕТА ДЕПУТАТОВ ТРУДЯЩИХСЯ

ВОСКРЕСЕНЬЕ 6 ИЮНЯ 1948 г. Год издания 30-й

№ 112 (7787)

СЕГОДНЯ В НОМЕРЕ:

Указ Президиума Верховного Совета СССР о присвоении почетного звания Народного артиста СССР деятелям советского искусства — 1 стр.

БЫСТРЕЕ ВСПАХАТЬ ПАРЫ — 1 стр.

К 100-ЛЕТИЮ СО ДНЯ СМЕРТИ В. Г. БЕЛИНСКОГО — 1—2 стр.

П. Бульбанюк. Великий сын могучего народа — 2 стр.

М. Тойбин, И. Баскевич. Неистовый Виссарион — 2 стр.

Ф. Лаппо. Манифест революционной демократии—2 стр.

П. Павлов. Философ-революционер — 3 стр.

В. Покровский, В. Самсонов. Дорогами курских... — 3 стр.

Б. Евгеньев. День в киностудии — 4 стр.

Я. Мазор. Международный обзор — 4 стр.

Международная информация — 4 стр.

Наш Белинский

Прошло сто лет со дня смерти великого критика, философа, революционера В. Г. Белинского, а слава его, обаяние его образа не померкли от времени,—наоборот, это мы, потомки Неистового Виссариона, к которым он обращался в 1840 г., пророчески предсказывая славное будущее любимой Родины,—это мы, советские люди, можем по-настоящему оценить все значение страстной, самоотверженной общественной деятельности Белинского, глубину его идей, его заслуги перед Родиной и отечественной культурой, силу и величие его духа и его жизненного подвига.

Тяжкая личная судьба была уделом великого критика. Ненавистью, преследованиями, издевкой встречала его официальная Россия. Но всегда Белинский оставался верным сыном своей страны и любил ее горячей сыновней любовью, был счастлив считать себя «песчинкой в массе» русского народа. Он один из тех истинных патриотов прошлого, кто, ненавидя эксплоататорский строй и полицейские порядки на Родине,—вместе с тем искренне любил народ.

Будучи патриотом, желая счастья Родине, Белинский неустанно на протяжении всей своей жизни разоблачал царизм, сковывавший силы народа. Обвинительный приговор царизму и крепостничеству мы находим и в «Письме Гоголю»—блестящем политическом памфлете, ставшем его духовным завещанием.

Своим естественным врагом Белинский считал также капитализм, который в то время уже владычествовал в странах Европы. И сегодня, наблюдая народные бедствия, безработицу и обнищание там, где еще господствует капитал, оголтелую кампанию поджигателей войны, мы вспоминаем слова Белинского:

«Горе государству, которое в руках капиталистов... Для них война или мир значит только возвышение или упадок фондов». «Ради наживы буржуа пользуется всеми средствами—детей заставляет гибнуть в работе на себя, прижимает пролетария страхом голодной смерти, снимает за долг рубище с нищего, пользуется развратом, служит ему и богатеет от бедняков».— Вот она, во всей ее неприглядности и внешняя и внутренняя политика и прошлых и современных капиталистических правителей!

Эти мысли Белинского-бойца сьежи и остры—и разят капитализм и в наши дни.

Сам пламенный патриот Родины, В. Г. Белинский презирал раболепствующих аристократов и интеллигентиков, готовых променять свою отечественную культуру на иностранные безделушки. «Признаюсь,— писал он,— жалки и неприятны мне спокойные скептики, абстрактные человеки, беспачпортные бродяги в человечестве».

Белинский близок нам по духу, ибо он был социалистом, глашатаем демократической революции. Идея социализма стала для него «идеею идей, бытием бытия, вопросом вопросов, альфою и омегою веры и знания». Правда, исторические условия того времени не дали ему возможности правильно определить пути борьбы за лучшее будущее, но он верил в него и провидел его.

Белинский—революционный социалист-утопист—был революционером и в области науки. В этом источник могучей общественной значимости его трудов.

Белинский был одним из тех замечательных героев-подвижников, которые трудом своей мысли, всей жизнью своей подготовили торжество научного социализма в России. Ленин по праву называет его одним из предшественников русской социал-демократии.

Велика, неоценима заслуга В. Г. Белинского как идейного вождя русской литературы. Именно он провозгласил основой русской литературы три высоких принципа—идейность, народность и реализм. Эти принципы и ныне, обогащенные социалистическим содержанием, входят составной частью в метод социалистического реализма нашей, советской литературы. Всю жизнь Белинский боролся против буржуазно-дворянской теории «чистого искусства» — ухода от жизни, от действительности в мир грез. Он непримиримо отстаивал боевое искусство, полное глубокого общественного значения, ставящее живые вопросы современности и разрешающее их, помогающее трудовому народу в его борьбе за свободу и счастье, за социальную справедливость.

Столетие не отделило Белинского от нас.

Многонациональный советский народ, все передовое человечество чтит память великого сына русского народа В. Г. Белинского—ученого, публициста, революционера. И ныне чествование заслуг Белинского перед Родиной и человечеством выливается в торжество нашей могучей социалистической культуры, которую творит советский труженик под руководством партии Ленина—Сталина, критически используя культурное наследие прошлого и прежде всего великое наследство русских революционеров-демократов.

Столетие со дня смерти В. Г. Белинского мы отмечаем в дни величайших побед нашей Родины во всех областях человеческой деятельности. Сбылись пророческие слова великого революционера-демократа: наша Родина идет во главе всего прогрессивного человечества. На вашем опыте, на опыте советского народа миллионы простых людей во всем мире учатся строить жизнь без эксплоатации и порабощения. Наша культура стала самой передовой культурой, она расцветает с каждым годом, в то время как растленная буржуазная культура дошла до откровенной проповеди человеконенавистничества. Огромны результаты культурной революции, и одним из подтверждений этого служит тот факт, что сегодня память Белинского отмечают не только в столице и областных городах, но и в тысячах сел и деревень нашей Родины. Настало время, о котором мечтал Некрасов: Белинского читают во всех самых отдаленных уголках нашей страны. И мы, законные наследники всех культурных ценностей прошлого, гордимся тем, что нам выпала честь жить, трудиться в эпоху невиданного возвышения своей Родины, о котором мечтали все ее лучшие сыны в прошлом.

Отмечая столетие со дня смерти В. Г. Белинского, вчитываясь в его бессмертные труды, советский человек с еще большей полнотой сознает передовую роль, которую играла наша отечественная культура в мировой цивилизации, мы еще больше проникаемся гордостью за то, что принадлежит к великой нации—«нации Плеханова и Ленина, Белинского и Чернышевского, Пушкина и Толстого, Глинки и Чайковского, Горького и Чехова, Сеченова и Павлова, Репина и Сурикова, Суворова и Кутузова!..» (И. Сталин).

Партия большевиков—великая партия патриотов под руководством великого Сталина ведет наш народ по пути, указанному Лениным—вперед, к коммунизму.

С всепобеждающим энтузиазмом и уверенностью в своих силах советские люди залечивают раны, нанесенные войной, поднимают Родину к невиданному расцвету, изобилию и могуществу, развивают и двигают дальше советскую социалистическую культуру.

□ □ □

ПРЕДСЕДАТЕЛЮ СОВЕТА МИНИСТРОВ СОЮЗА СОВЕТСКИХ СОЦИАЛИСТИЧЕСКИХ РЕСПУБЛИК

Генералиссимусу Иосифу Виссарионовичу СТАЛИНУ

Москва

Прошу Вас, господин Генералиссимус, и Советское Правительство принять глубокую и искреннюю благодарность финского народа, а также мою личную, за великодушное и щедрое решение существенно сократить репарационный долг Финляндии.

Президент Финляндской республики
И. К. ПААСИКИВИ.

□ □

ЛЬГОТЫ УЧАСТНИКАМ ВОЙНЫ ПРИ ПОСТУПЛЕНИИ В ВУЗЫ И ТЕХНИКУМЫ

Министерство высшего образования СССР установило, что в 1948 году за участниками Отечественной войны сохраняется ряд льгот при поступлении в высшие учебные заведения и техникумы.

Участники Отечественной войны принимаются в вузы без вступительных экзаменов, если они окончили среднюю школу (10 классов) с аттестатом отличника, и в техникумы, если окончили 7 классов средней школы с отличными отметками по всем предметам.

Участники Отечественной войны принимаются вне конкурса в высшие учебные заведения и техникумы с зачислением на стипендию при условии сдачи установленных вступительных экзаменов. Они также имеют право возвратиться после демобилизации в то же или однотипное учебное заведение.

Рожь отцветет, пока соберутся в Солнцево и во Льгове

ПО ПРИМЕРУ ГЛУШКОВЦЕВ И МЕДВЕНЦЕВ РАЗВЕРНУТЬ ОПЫЛЕНИЕ ВО ВСЕХ КОЛХОЗАХ ОБЛАСТИ

ГЛУШКОВО, 5 июня. **(По телефону).** Все колхозы и совхозы района уже третий день ведут искусственное опыление ржи. Успешно проходит эта работа в совхозе им. Микояна. Первым на опыление вышло звено Героя Социалистического Труда Анны Ващенко. За два дня рожь была опылена на всей площади. Примеру звена Ващенко следуют другие звенья совхоза. За два дня опылили всю рожь звенья Марии Василенко, Феклы Карбан, Анны Пременко и Татьяны Воевода. Всего по совхозу опылено 150 гектаров ржи.

Лучше других колхозных звеньев провело опыление звено Героя Социалистического Труда Анны Лободенко из колхоза «Красный Октябрь». Оно опылило всю рожь и приступает к вторичному опылению. Закончило опыление в первый раз звено колхоза «Красное знамя» Анны Корсун.

Опылено по району 8400 гектаров ржи.

* * *

МЕДВЕНКА, 5. **(По телефону).** Главный агроном отдела сельского хозяйства тов. Лазебный сообщает о том, что в колхозах района началось массовое опыление ржи. Первенство в этой работе держат звенья колхозов им. Молотова, где опылено 75 гектаров, им. Кирова, им. Молотова Коммунарского сельсовета, где искусственное опыление в первый раз заканчивается.

Многие звенья опылили рожь на всей площади. Ударно провели эту работу звенья колхоза им. Сталина тт. Ивановой и Вечерникова. Они закончили первое и приступили к вторичному опылению на семенных участках.

По предварительным данным в первый раз искусственно опылено 2.000 гектаров ржи.

* * *

Редакция «Курской правды» обратилась к ряду руководителей районов с вопросом: как развертывается искусственное опыление ржи. Ответы свидетельствуют о том, что во многих районах упускают сроки опыления. Несмотря на то, что цветение ржи началось 5—7 дней тому назад, подавляющее большинство звеньев к этой работе еще не приступило.

Заведующий отделом сельского хозяйства Щигровского района тов. Кондаков заявил, что рожь еще не цветет и звенья к опылению не приступили. Видимо, давно был на полях тов. Кондаков! Если бы он там был, он увидел бы совершенно другое. В щигровских колхозах рожь цветет пятый день. Приходится только удивляться такому беспечному отношению к проведению важнейшего агротехнического мероприятия со стороны Щигровского отдела сельского хозяйства.

До сих пор не начали опыление в колхозах Льговского района. «Только сегодня дали указание колхозам начинать эту работу»,—заявляют в отделе сельского хозяйства.

Не приступили к искусственному опылению колхозы Обоянского района, не опыляют рожь в колхозах Фатежского района.

«Наш район северный, еще нет массового цветения ржи, сегодня дадим указания»,—заявляет главный агроном Поныровского отдела сельского хозяйства тов. Вороненко.

Не начато искусственное опыление в солнцевских колхозах. «Не наступил момент»,—об'ясняет такое положение главный агроном отдела сельского хозяйства тов. Кантемиров.

Такая беспечность нетерпима. Запаздывание с проведением опыления может привести только к одному—к срыву важнейшего агромероприятия, значительно повышающего урожайность.

БЫСТРЕЕ ВСПАХАТЬ ПАРЫ

Хозяйская забота о будущем урожае озимых

МАНТУРОВО, 5. **(Наш корр.).** Колхозники артели «Трудовик» обязались вырастить на площади более 300 гектаров по 180 пудов зерновых на каждом гектаре и энергично выполняют обязательство. Артель первой в районе в сжатые сроки и на высоком агротехническом уровне посеяла зерновые и подсолнух. Сейчас колхозники старательно ухаживают за посевами.

По-хозяйски заботятся колхозники и об урожае будущего года. На своем тягле за несколько дней они подняли 75 гектаров паров. Качество вспашки, по отзыву агрономов, хорошее. Первым в колхозе вспахало пары на закрепленной за ним площади звено тов. Вислогузовой.

—о—

Вредная „линия"

В КРАСНОЙ ЯРУГЕ НЕ ИСПОЛЬЗУЮТ СИЛЫ КОЛХОЗОВ НА ВСПАШКЕ ПАРОВ

КРАСНАЯ ЯРУГА, 5. **(Наш корр.).** Сроки взмета паров на исходе. Однако до сих пор поднято пара немногим более одной трети. Особенно отстают колхозы массива Краснояружской МТС, где из 4500 гектаров вспаханы всего 1100.

Районные организации и руководители колхозов срыв пахоты об'ясняют плохой работой тракторного парка. Слов нет, производительность тракторов низкая. Так, за две последние пятидневки ни одна тракторная бригада Краснояружской МТС не выполнила графика и наполовину. Среднесуточная выработка на трактор в МТС за последние две пятидневки составила всего 2,6 гектара вместо 8.

После горячих дней весеннего сева руководители МТС и районного отдела сельского хозяйства перестали вникать в работу бригад. Давно надо было разобраться, почему, например, в Краснояружской МТС половина тракторного парка простаивает по техническим неполадкам. Но райком ВКП(б) и райисполком до сих пор только регистрируют факты простоев и не принимают мер к ликвидации их.

В районе совсем сбросили со счетов живое тягло.

— Что тягло?—говорит заведующий отделом сельского хозяйства тов. Гонтарев.—У нас планы имеются, в которых предусмотрено, что на живом тягле надо вспахать 500 гектаров, а мы уже вспахали 252 га. Остальное пусть вспашут на тракторах.

Такой, с позволения сказать, «линии» придерживаются и руководители колхозов. Не случайно поэтому 19 колхозов до сих пор не начали еще паровую кампанию.

Простые расчеты показывают, как много можно было бы сделать, если бы поставить в борозду живое тягло. В колхозах имеется 342 конных плуга. При условии выполнения на каждом плуге только дневных норм по 0,68 гектара можно за пятидневку поднять 1000 гектаров пара. Как ни странно, но районные организации вообще не планировали колхозам работу на живом тягле и до сих пор не довели им заданий.

Непростительна такая беспечность, ведущая к срыву пахоты и озимого сева.

Т. АРСЕНОВ.

Звено Сусловой готовится к уборке

Елизавета Тимофеевна Суслова работает звеньевой в колхозе «20 лет Октября» Льговского района. В этом году за ее звеном закреплено 15 гектаров озимых. Озимые были во-время прополоты и подкормлены.

Заранее знало звено участки, отведенные под яровые культуры. Еще до весенней пахоты на каждый гектар пашни под яровую пшеницу звено внесло по 10 тонн навоза. Землю очень хорошо обработали и посеяли рано, яровую пшеницу и ячмень подкормили местными удобрениями, всего на площади 15 гектаров.

Звено позаботилось о том, чтобы прополоть все посевы. Сейчас на участках звена т. Сусловой не увидишь ни одного сорняка. Хлеба растут быстро и они выгодно отличаются от посевов других звеньев.

Елизавета Тимофеевна стала заранее тревожиться об уборке Хлеба богатые, убрать их надо во-время. Что сделало звено? Звеньевая сначала учла у своих колхозниц косы, серпы, вилы. Выяснилось, что инвентаря мало. Тогда т. Суслова обратилась к председателю колхоза т. Деревянину.

— Надо, говорила она, завозить косы, монтачки.

Правление приняло меры, чтобы часть уборочного инвентаря изготовить на месте, а часть закупить в кооперации. По примеру Сусловой лучше стали готовиться к уборке и другие звенья колхоза.

Звено Сусловой в нашем колхозе передовое. Елизавета Тимофеевна самый авторитетный человек в деревне. Она беспокоится не только о своем звене, а и о всем колхозе.

— Урожай растет хороший,— говорит она,—теперь потрудимся, чтобы убрать его без потерь, выполнить свое обязательство перед товарищем Сталиным.

Селькор П. СТАРОДУБЦЕВ.
Колхоз «20 лет Октября».
Льговского района.



Будут дополнительные центнеры хлеба на каждом гектаре! Звено М. Пантелеевой — лучшее звено в колхозе им. Сталина Стрелецкого района — искусственно опыляет рожь на своем участке. На первом плане—колхозница Е. Горетая.

Фото М. Шеховцова.

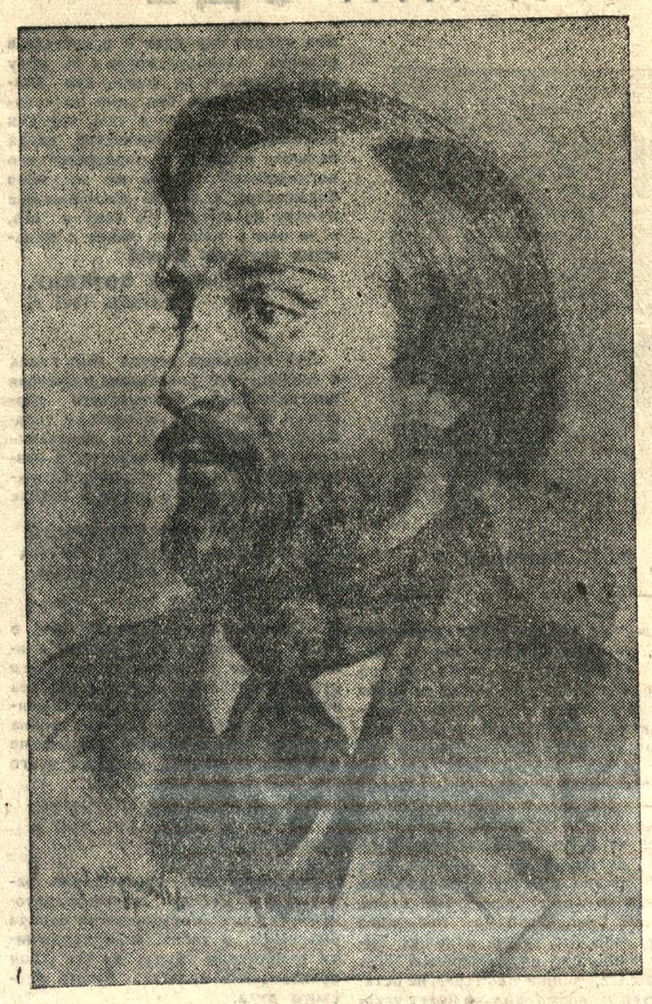

Виссарион Григорьевич Белинский
Рис. худ. А. Панфилова.

УКАЗ
Президиума Верховного Совета СССР

О присвоении почетного звания Народного артиста СССР деятелям советского искусства

За выдающиеся творческие достижения в области искусства присвоить почетное звание Народного артиста СССР:

Александрову Григорию Васильевичу—кинорежиссеру,

Берсеневу Ивану Николаевичу—художественному руководителю Московского театра имени Ленинского Комсомола,

Васильеву Сергею Дмитриевичу—кинорежиссеру,

Голованову Николаю Семеновичу—главному дирижеру Большого Государственного Академического Театра,

Глебову-Сорокину Глебу Павловичу—художественному руководителю и артисту Белорусского государственного драматического театра имени Янки Купала.

Даугуветису Борису Францевичу—художественному руководителю Вильнюсского литовского драматического театра,

Завадскому Юрию Александровичу—художественному руководителю театра имени Моссовета,

Кедрову Михаилу Николаевичу—художественному руководителю Московского Государственного Художественного Академического театра СССР имени М. Горького,

Лаутеру Антсу Михкелевичу—художественному руководителю и артисту Государственного театра «Эстония»,

Охлопкову Николаю Павловичу—художественному руководителю Московского театра драмы,

Попову Алексею Дмитриевичу—художественному руководителю Центрального театра Советской Армии,

Пудовкину Всеволоду Илларионовичу—кинорежиссеру,

Пырьеву Ивану Александровичу—кинорежиссеру,

Рахлину Натану Григорьевичу—художественному руководителю симфонического оркестра Украинской ССР,

Смильгису Эдуарду Яновичу—художественному руководителю Государственного художественного театра Латвийской ССР,

Чиаурели Михаилу Эдишеровичу—режиссеру, художественному руководителю Тбилисской киностудии.

Эрмлеру Фридриху Марковичу—кинорежиссеру.

Председатель Президиума Верховного Совета СССР
Н. ШВЕРНИК.
Секретарь Президиума Верховного Совета СССР А. ГОРКИН.

Москва, Кремль.
5 июня 1948 г.

□ □ □

К 100-летию со дня смерти В. Г. БЕЛИНСКОГО

Документальный фильм

В Министерстве кинематографии СССР был показан новый документальный фильм «Виссарион Белинский», выпущенный центральной киностудией документальных фильмов в ознаменование 100-летия со дня смерти великого русского критика и революционного демократа.

Картина поставлена режиссерами В. Николаи и С. Бубрик по сценарию С. Нагорного. Текст читает лауреат Сталинской премии Вс. Аксенов. В фильме использовано большое количество архивных документов, иконографии, высказываний современников и другого материала о жизни Белинского и общественно-политическом значении его творчества.

Фильм появится на экранах страны 7 июня. Завтра же он будет демонстрироваться на торжественном заседании в Большом театре.

ВЕЧЕРА, ЛЕКЦИИ, ДОКЛАДЫ

Общественность области широко отмечает 100-летие со дня смерти великого русского революционера-демократа В. Г. Белинского.

В читальном зале областной библиотеки для молодежи города проведены лекции на темы: «Великий русский революционер-мыслитель В. Г. Белинский», «Литературно-эстетические и философские взгляды В. Г. Белинского», «Белинский и Пушкин» и другие.

* * *

Лекции о Белинском читаются во многих учреждениях, предприятиях и учебных заведениях города. В Курском пединституте состоится открытое торжественное заседание Ученого Совета, посвященное 100-летию со дня смерти великого русского критика.

* * *

Лекции о В. Г. Белинском прочтены в Суджанском, Обоянском, Воловском и во многих других районных Домах культуры. Районная лекторская группа в Скородном цикл лекций о Белинском заканчивает большим художественным вечером, посвященным В. Г. Белинскому и его великим современникам Пушкину Лермонтову, Гоголю и другим. Вечера, посвященные памяти Белинского, устраивают ракитянский, льговский, рыльский и другие Дома культуры. Кружки художественной самодеятельности солнцевского Дома культуры готовят литературный монтаж о жизни и творчестве В. Г. Белинского.

* * *

Содержательные лекции о творчестве Белинского прочли лекторы-общественники тов. Коптева—в селе Хохлово и тов. Дебалин—в Петропавловском сельсовете Сажновского района. Многие сельские лекторы-общественники готовят лекции о В. Г. Белинском на областной конкурс.

1848 г. В. Г. Белинский 1948 г.

О РОДИНЕ И НАРОДЕ



В. Г. Белинский.

Завидуем внукам и правнукам нашим, которым суждено видеть Россию в 1940 году, — стоящею во главе образованного мира, дающею законы и науке и искусству и принимающею благоговейную дань уважения от всего просвещенного человечества; второй век русской литературы — сердце наше говорит нам—будет веком славным, блистательным: его приготовило окончившееся столетие, поставив литературу на истинный путь, обратив русское чувство к народности и направив ум к созерцанию того света, который разливали в последнее время мировые гении, старшие сыны в семействе рода человеческого. Движение, данное один раз, не остановится, и время только будет ускорять его полетом своим.

«МЕСЯЦЕСЛОВ» 1840 г.

* * *

Любить свою родину значит — пламенно желать видеть в ней осуществление идеала человечества и по мере сил своих споспешествовать этому. В противном случае, патриотизм будет китаизмом, который любит свое только за то, что оно свое, и ненавидит все чужое за то только, что оно чужое, и не нарадуется собственным безобразием и уродством.

СТИХОТВОРЕНИЯ М. ЛЕРМОНТОВА, 1840 г.

* * *

Социальность, социальность — или смерть! Вот девиз мой! Что мне в том, что живет общее, когда страдает личность? Что мне в том, что гений на земле живет в небе, когда толпа валяется в грязи? Что мне в том, что Я понимаю идею, что мне открыт мир идеи в искусстве, в религии, в истории, когда я не могу этим делиться со всеми, кто должен быть моими братьями по человечеству... Что мне в том, что для избранных есть блаженство, когда большая часть и не подозревает его возможности? Прочь же от меня блаженство, если оно достояние мне одному из тысяч! Не хочу я его, если оно у меня не общее с меньшими братиями моими!

ПИСЬМО К БОТКИНУ, Сентябрь 1841 г.

* * *

Дух народный всегда был велик и могущ,—это доказывает и быстрая централизация Московского царства, и мамаевское побоище, и свержение татарского ига, и завоевание темного Казанского царства, и возрождение России, подобно фениксу, из собственного пепла в године междуцарствия.

РЕЦЕНЗИЯ НА СОЧИНЕНИЯ ГОЛИКОВА «ДЕЯНИЯ ПЕТРА ВЕЛИКОГО».

* * *

...Не годится государству быть в руках капиталистов, а теперь прибавлю: горе государству, которое в руках капиталистов, это люди без патриотизма, без всякой возвышенности в чувствах. Для них война или мир значит только возвышение или упадок фондов — далее этого они ничего не видят.

ПИСЬМО К БОТКИНУ, ДЕКАБРЬ 1847 г.

* * *

Придет время, просвещение разольется в России широким потоком, умственная физиономия народа выяснится, и тогда наши художники и писатели будут на все свои произведения налагать печать русского духа.

«ЛИТЕРАТУРНЫЕ МЕЧТАНИЯ» 1834 г.

* * *

Мы будем и юристами и римлянами в юриспруденции, но мы будем и поэтами, и философами, народом артистическим, народом учебным и народом воинственным, народом промышленным, торговым, общественным.

РЕЧЬ, ПРОИЗНЕСЕННАЯ В СОБРАНИИ МОСКОВСКОГО УНИВЕРСИТЕТА.

* * *

...Я теперь в новой крайности,— это идея социализма, которая стала для меня идеею идей, бытием бытия, вопросом вопросов, альфою и омегою веры и знания. Все из нее, для нее и к ней. Она вопрос и решение вопроса. Она (для меня) поглотила и историю, и религию, и философию.

ПИСЬМО К БОТКИНУ, 8 СЕНТЯБРЯ 1841 г.

«ЭТА ЦИВИЛИЗАЦИЯ БЕСПЛОДНА...»

В. Г. БЕЛИНСКИЙ ОБ АМЕРИКЕ.

«Пусть процветает в Северо-Американских штатах гражданское благоденствие, пусть цивилизация дошла до последней степени, пусть тюрьмы там пустые, трибуналы праздны, но если там, как уверяют нас, нет искусства, нет любви к изящному, я презираю этим благоденствием, я не уважаю этой цивилизации, я не верю этой нравственности потому, что это благоденствие искусственно, эта цивилизация бесплодна, эта нравственность подозрительна... Цивилизация тогда только имеет цену, когда помогает просвещению, а следовательно и добру».

Неистовый Виссарион

В лице Белинского в русское общество вошел гениальный критик, замечательный историк и теоретик литературы. «Чтобы ни случилось с русской литературой, как бы пышно ни развивалась она, Белинский всегда будет ее гордостью, ее славой, ее украшением», писал, оценивая место Белинского в истории литературы, его преемник Добролюбов.

Велико значение литературно-критической деятельности Белинского в жизни русского общества. В обстановке жесточайшей николаевской реакции только литература, сосредоточившая в себе почти всю умственную жизнь общества, давала единственную возможность говорить хоть сколько-нибудь свободно. В этих условиях роль великого критика вырастала в роль пламенного трибуна, который в своих статьях, обращенных к читателю, касался всего, что волновало современников. Его враги хорошо понимали эту особенность его деятельности, понимали, что в данном случае они имеют дело не с обычным литературным критиком. Не случайно один из них говорил: «Белинский был не что иное, как литературный бунтовщик, который за неимением у нас места бунтовать на площади, бунтовал в журналах».

И действительно, Белинский превратил критику в могучее средство борьбы за общественно-политические идеалы народа. В своих оценках произведений искусства и литературы он выступал, прежде всего, с позиций общественного деятеля, революционного борца. Он сам говорил о себе: «Я в мире боец».

Преодолевая цензурные рогатки, стремясь писать для широкой публики, Белинский со страниц журналов «Современник» и «Отечественные записки» распространял революционно-демократические идеи, внушая мысль о необходимости создания такого общества, в котором человеческая личность будет свободной, где не будет рабства и насилия. Статьи Белинского даже в подцензурной печати были, по словам Герцена, подобны «обвинительным актам, которые поражали читателя», ставя перед ним жгучие общественно-политические вопросы, заставляя его глубоко задуматься над современным положением России.

Воздействие статей Белинского было поистине необыкновенным. В своих мемуарах Герцен великолепно засвидетельствовал их громадную революционизирующую роль, показав, как нетерпеливо молодежь ожидала каждый очередной номер журнала со статьей Белинского.

Белинский не просто фиксировал явления литературы, не просто оценивал уже созданные произведения. Он в буквальном смысле слова направлял современную ему литературу, глубоко воздействовал на творчество всех более или менее заметных писателей. В своих статьях «О русской повести и повестях Гоголя», «Герой нашего времени», «Сочинения Александра Пушкина», в обзорах литературы 1846 и 1847 годов, в письме к Гоголю критик дал развернутую идейную и эстетическую программу литераторам. Иными словами, Белинский поднял критику на такую высоту, на которой она не стояла до него ни в одной стране мира.

Белинский подверг уничтожающей критике мысль о независимости искусства от жизни, требуя от искусства целеустремленности, общественной направленности. Художник должен быть, прежде всего, сыном своего века, своего времени и каждое произведение его должно быть идейным, тенденциозным.

«...вполне признавая, что искусство прежде всего, должно быть искусством, мы тем не менее думаем, что мысль о каком-то чистом, отрешенном искусстве, живущем в своей собственной сфере, не имеющей ничего общего с другими сторонами жизни, есть мысль отвлеченная, мечтательная. Такого искусства нигде и никогда не бывало...» — писал Белинский в обзоре русской литературы за 1847 год.

Великий критик показал, что идейность и связь с современностью не только не снижают искусства, но как раз придают ему силу и возвышают его, ибо делают его строителем жизни, в противном же случае оно превратится в безделушку.

Белинский стал в критике основателем реализма. Реалистическое искусство—это искусство, верно отражающее действительность во всех ее противоречиях, в ее развитии, движении, служащее «учебником жизни».

Подлинное искусство должно быть реалистическим и, следовательно, народным, ибо истинная народность, прежде всего, заключается в правдивом, верном, сделанном с передовых общественных позиций воспроизведении жизни.

Свои принципы реалистической теории Белинский применял в своей повседневной критической деятельности.

Он первым дал верную оценку Лермонтову, показав, что основной идеей его творчества является идея борьбы за освобождение личности. Уже вскоре после выхода первой книги стихотворений Лермонтова Белинский назвал его народным поэтом, отразившим исторический момент русского общества.

Белинскому принадлежит монументальное исследование о творчестве Пушкина, которого он рассматривает, как родоначальника русской национальной литературы и основоположника реализма, главными достоинствами которого являются глубокая народность, реализм, гуманность.

Особенно велика роль Белинского в истолковании творчества Гоголя и возглавлявшейся им натуральной школы—этого критического направления русской литературы. Великой заслугой Гоголя и писателей натуральной школы является то, что они теснее сблизили литературу с жизнью, что они обличали своими произведениями все уродливое в николаевской России. Эти писатели демократизировали литературу, избрав своим об'ектом изображения все «самое обыкновенное, в том числе и новых героев—представителей угнетенных классов, «людей низкого звания». Белинский решительно выступил против врагов натуральной школы, обвинявших ее за то, что она ввела в литературу мужика. «Природа—вечный образец искусства, а величайший и благороднейший предмет в природе—человек. А разве мужик—не человек?»—гневно восклицал он в ответ на упреки «аристократов».

Борьбе за глубокую идейность, реализм, народность литературы и искусства Белинский отдал все свои силы, став собирателем и воспитателем целой плеяды писателей—критического направления литературы.

Он раскрыл русскому обществу значение Гоголя, Лермонтова, Тургенева, Некрасова и показал своеобразие таланта каждого из них.

Именно этой близостью с Белинским, влиянием его идей и личным воздействием были порождены лучшие, наиболее сильные страницы творчества этих писателей. Известно, что лучшие произведения Гоголя были созданы в период близости к идеям великого критика. Наиболее острые антикрепостнические рассказы Тургенева из книги «Записки охотника» были написаны под непосредственным воздействием Белинского. Для Некрасова встреча с ним сыграла поистине решающую роль—она способствовала обращению поэта к жизни народа.

Таким образом все, что появлялось в литературе того времени передового, свежего, талантливого,—все это было обязано также и Белинскому, ставшему подлинным учителем писателей.

Трудно преувеличить роль и значение критической деятельности В. Г. Белинского в формировании классической русской литературы XIX века как самой передовой, высокоидейной, глубоко реалистически правдивой литературы в мире.

100 лет со дня смерти Белинского—это дата, когда мы не только отмечаем годовщину со дня смерти великого критика. Мы изучаем оставленное им наследство, обращаемся к славным традициям русской критической школы, основоположником которой был Белинский. Эту школу, блистающую такими именами, как Чернышевский и Добролюбов, чрезвычайно высоко оценивал Ф. Энгельс, говоря о «...критической школе в русской литературе, которая стоит бесконечно выше того, что создано в Германии и Франции официальной исторической наукой».

Традиции Белинского не исчезли, не забыты народом. Его знамя подняли и понесли вперед Добролюбов и Чернышевский. Наше советское литературоведение, базирующееся на самой передовой теории—марксизме-ленинизме—развивает и двигает вперед то дело, которое начал Белинский, великий критик, гордость русской литературы, гордость всего народа.

М. ТОИБИН,
И. БАСКЕВИЧ,
кандидаты филологических наук.



Белинский читает Герцену свое письмо к Гоголю. (Париж, 1847 г.). Рис. худ. Б. Лебедева.

Манифест революционной демократии

Письмо Белинского к Гоголю, отправленное 3 июля 1847 г. из Зальцбруннна (Силезия), вызвано было появлением книги Н. В. Гоголя «Выбранные места из переписки с друзьями», изданной под влиянием реакционного кружка, с которым тогда был связан писатель. В этом письме Белинский резко критикует Гоголя за его реакционные мысли, призывает отречься от них и искупить свой грех новыми творениями, которые бы напомнили его прежние — «Ревизор», «Мертвые души» и другие.

Однако письмо Белинского к Гоголю далеко выходит за пределы переписки между писателем и критиком. По словам В. И. Ленина, оно подводило «итог литературной деятельности Белинского». Больше того, оно являлось «одним из лучших произведений бесцензурной демократической печати», направленной против царизма (Собр. Соч., т. XVII, стр. 341, 3-е изд.).

Составлялось это письмо в особо благоприятных условиях—за границей, где не было не только николаевских цензоров, но и тех почтмейстеров, которых Гоголь разоблачал в образе Шпекина («Ревизор»). Живя в России, — писал Белинский, — я не мог бы писать «без церемоний, имея в виду одну только правду», «ибо тамошние «Шпекины» распечатывают чужие письма не из одного личного удовольствия, но и по долгу службы, ради доносов».

Письмо к Гоголю вылилось поэтому в статью, обличающую весь крепостнический строй тогдашней России. По словам Белинского, она представляла из себя «ужасное зрелище страны, где люди торгуют людьми», где затаптывается в грязь чувство человеческого достоинства, «где люди сами называют себя не именами, а кличками: Ваньками, Васьками, Стешками, Палашками», «где нет... никаких гарантий для личности, чести и собственности...»

От этого письма поистине веет духом классовой борьбы. Белинский говорит в нем о положении русского общества, «в котором кипят и рвутся наружу свежие силы». Белинский смеется над правительством Николая I, которое боится крестьян и для успокоения их проводит «полумеры»: запрещает продавать крестьян с торгов, разрешает помещикам переводить их из крепостного состояния в «обязанное» и т. д. Великий критик был совершенно прав, об'ясняя эти законы возмущением крестьян. Правительство знает,—пишет Белинский,—«что делают помещики со своими крестьянами и сколько последние режут первых».

Это место из письма особенно ярко выявляет классовую сущность всей деятельности Белинского. Ленин по этому поводу написал, что настроение Белинского в письме к Гоголю зависело от настроения крепостных крестьян.

Революционно - демократическое настроение «Неистового Виссариона» сказалось и в гневной характеристике существовавшего тогда политического строя. Он издевается над Гоголем и стоявшими за ним лицами по поводу их восхваления «любовной связи русского народа с его владыками», с едким сарказмом он говорит о «божественной красоте «самодержавия», которое только издали кажется «прекрасным», а «вблизи-то оно не так красиво и не так безопасно».

Это, конечно, не язык письма, а язык революционной прокламации, отражавшей народную ненависть к самодержавию. Каждая строка ее дышала пламенным боевым призывом. Читатель этого письма заражался ненавистью и к царскому суду, где «чаще всего порют только правого, если ему нечем откупиться от преступления», и к «татарской цензуре» и ко всему царскому строю, где нет даже политического порядка, а есть только огромные корпорации разных служебных воров и грабителей».

Письмо направлено против всех защитников этих «порядков», в особенности против «варваров-помещиков», известных как в образе Чичиковых и Ноздревых, так и существовавших в действительности.

В письме резко критикуется духовенство, православная церковь, «Церковь,—смело говорит Белинский,—всегда была опорою кнута и угодницей деспотизма». Такое обличение церкви, как защитницы эксплоатации, мы не найдем ни у кого из европейских публицистов, исключая, конечно, Маркса и Энгельса.

Но В. Г. Белинский не только критиковал существовавшие тогда порядки, а и показывал, как надо с ними бороться. В его знаменитом письме сформулированы основные требования, за которые нужно бороться передовым русским людям. «Самые живые, современные национальные вопросы в России теперь: уничтожение крепостного права, отменение телесного наказания, введение по возможности строгого выполнения, хотя тех законов, которые уже есть». Эти требования, которые хочется назвать программой-минимумом революционной демократии, действительно могли возбудить массы угнетенного народа. Большую роль в борьбе за новую Россию Белинский отводил писателям. Публика,—говорит он,—«видит в русских писателях своих единственных рождей, защитников, спасителей от русского самодержавия, православия, народности (крепостничества)».

Таким вождем и защитником русского народа выступает Белинский в своем гениальном письме. Не все он мог знать тогда о грядущей революции, не понимал значения пролетариата как вождя народа, не представлял себе тех законов, которыми движется человеческое общество. Но мы не этому должны удивляться, а тому, что Белинский, живя в отсталой России поднялся до такой высоты обличения существующего строя, и до такой степени верно отразил настроение народа. Он глубоко прав был, когда говорил: «я представляю не одно, а множество лиц» с благородными сердцами, которые также негодовали по поводу мерзкой книги Гоголя.

От имени этих передовых русских людей и говорил Белинский. Его письмо было отражением мыслей и чувств лучших представителей русского общества сороковых годов. Естественно поэтому, что оно стало играть роль пламенного манифеста, зовущего к борьбе и сплачивающего боевые силы.

Еще будучи за границей, Белинский читал свое письмо А. И. Герцену и его друзьям. Письмо взволновало слушателей. «Это гениальная вещь, да это, кажется, и завещание его»,— сказал Герцен на ухо Анненкову во время чтения.

Вскоре это письмо подпольно стало распространяться по всей России. Его знали петрашевцы, его переписывали, читали, заучивали наизусть сотни и тысячи передовых людей. «Нет ни одного учителя гимназии в губернском городе,—писал Аксаков, —который не знал бы наизусть письма Белинского к Гоголю». На нем воспитывалось не одно поколение революционеров. Письмо Белинского знаменовало собой возникновение нового этапа революционного движения России, того этапа, который назван был Лениным разночинским и представителями которого были Чернышевский, Добролюбов, революционеры 1860 — 1870-х годов.

Белинский всю жизнь мечтал о том, когда можно будет обратиться с вольным словом к народу, и умер, по преданию, с именем народа на устах. Но только во время революции 1905 года стало возможным полностью напечатать его историческое письмо.

Это письмо близко нам и теперь, как близок нам его автор—«Неистовый Виссарион».

Ф. ЛАППО,
кандидат исторических наук.

Великий сын могучего народа

„Великий человек всегда национален, как его народ, ибо он потому и велик, что представляет собой свой народ...», — писал Виссарион Григорьевич Белинский в 1846 г. И это прежде всего относится к нему. В 40 гг. XIX столетия не было на Руси другого такого общественного деятеля, который бы так полно и глубоко выражал чаяния и идеалы русского трудового народа, угнетенных классов, всего передового русского общества, как Белинский.

В. И. Ленин в своей статье «Памяти Герцена» указывал на три этапа в истории русского освободительного движения—дворянский, разночинский и пролетарский. Белинский, революционер-демократ, разночинец, мужественно боролся на общественной арене один, когда только незначительная передовая часть дворянства, покинув позиции своего класса, проповедывала прогрессивные взгляды на развитие общества, желала обуздания самодержавно - крепостнической реакции. Белинский ушел далеко вперед по пути революции от этих дворянских революционеров, о которых В. И. Ленин говорил: «Узок круг этих революционеров. Страшно далеки они от народа».

Сила Белинского—философа, критика, общественного деятеля—заключается именно в том, что он всегда был нераздельно связан со своим народом, любил, знал и понимал его.

Вопреки тяжкой полицейской цензуре Николая I «Неистовый Виссарион», как называли Белинского друзья, в своих критических статьях бесстрашно провозглашал идеи борьбы против «гнусной действительности»— против существовавшего социально-политического строя, против крепостного произвола, царизма, мракобесия. Он звал к революционному освобождению народных масс, веря в светлое будущее своего народа.

Революционно - демократические идеи Белинского были глубоким выражением чаяний и дум народных масс, отражали нараставший протест крестьянства против крепостничества.

Белинский был великим другом своего народа. Это о таких, как он, писал А. Н. Некрасов:

«Судьба ему готовила
Путь славный, имя громкое
Народного заступника,
Чахотку и Сибирь...»
Только преждевременная смерть спасла Белинского от заключения в крепости.

Страстная защита и прославление русского народа—вот основное направление всей литературно-критической деятельности Белинского. В ряде статей он настойчиво проводит мысль, что века крепостного права не смогли задушить в народных массах энергию и инициативу, бодрость и отвагу, находчивость и предприимчивость.

Вот почему великий критик страстно боролся с «теорией официальной народности», сторонники которой клеветнически искажали основные черты русского народа, приписывая ему смирение, повиновение и преданность царю.

Белинский верил в творческие силы русского народа, всегда гордился своей принадлежностью к нему и с чувством восхищения всегда отмечал и подчеркивал его самобытность и талантливость. «Я душевно люблю русский народ,—писал Белинский,— и почитаю за честь и славу быть ничтожной песчинкой в его массе».

Белинский с гордостью отмечал: русский человек обнаружил изумительную духовную силу, создав в условиях тяжкого общественного гнета замечательную народную поэзию, оригинальную музыку, удивительную живопись, которой восхищается весь мир.

Белинскому всегда был чужд и враждебен квасной патриотизм славянофилов, которые под видом защиты самобытности России восхваляли косность, рутину, отсталые обычаи и формы быта народа. Он гневно указывал, что русская национальность и самобытность обнаруживаются «не в лаптях, не в армяках, не в сарафанах, не в сивухе, не в бородах, не в курных и нечистых избах, не в безграмотности и невежестве, не в лихоимстве в судах, не в лени ума». Но не менее претил Белинскому и космополитизм западников, которые рабски следовали буржуазному Западу, отрекались от русской культуры, русских освободительных традиций во имя европейской буржуазной благонамеренности. «Космополиты,—писал он, —есть какое-то ложное, бессмысленное, странное и непонятное явление, какой-то бледный, туманный призрак, существо безнравственное, бездушное, недостойное называться священным именем человека». Белинский с уважением и любовью относился ко всему прогрессивному, ценному в сокровищнице мировой общественной мысли. Но он всегда был верным сыном своей горячо любимой Родины, ее достойным гражданином.

«Признаюсь, жалки и неприятны мне спокойные скептики, абстрактные человеки, беспачпортные бродяги в человечестве», —с презрением клеймил он ту часть дворянства и интеллигенции, которая забыла о своей Родине и своем народе, безнадежно утратила чувство национальной гордости и национального достоинства.

Белинский понимал, что патриотизм—явление историческое и классовое, что помещикам и буржуазии чуждо подлинное чувство патриотизма. В письме к Боткину в декабре 1847 года Белинский писал: «горе государству, которое в руках капиталистов: это люди без патриотизма, без всякой возвышенности в чувствах». Только «дух народный всегда был велик и могущ» и этим двигалась и движется вперед Россия, с честью перенося великие испытания, побеждая всех своих врагов, приближаясь к новой свободной жизни, светлому будущему,—это ясно видел великий критик.

Зная свой народ и его историю, Белинский предсказывал России славное грядущее. «Россия есть страна будущего»,—писал он убежденно. Столетие назад он предвидел свою Родину «стоящею во главе образованного мира, дающею законы и науке и искусству и принимающею благоговейную дань уважения от всего просвещенного человечества».

Но Белинский не только мечтал о светлом будущем отчизны, а и всей своей общественной деятельностью стремился приблизить, ускорить его приход.

«Любить свою родину,—писал он,—значит—пламенно желать видеть в ней осуществление идеала человечества и по мере сил споспешествовать этому».

Революционная пропаганда в его многочисленных статьях и письмах пробуждала к активной политической деятельности все новые слои русского общества, разоблачала самодержавие и крепостничество. Литературная критика Белинского была направлена к одной цели: поднимать общественную значимость русской литературы, повышать ее политическую силу, ее идейность. Славный период в развитии русской классической литературы неразрывно связан с Белинским — этому великий патриот-подвижник безраздельно отдал всю свою короткую и трудную, но полную глубокого смысла и значения жизнь.

В сороковые годы прошлого века Белинский не мог еще знать, какие силы принесут освобождение трудящемуся человечеству, но он видел мощную творческую энергию, таящуюся в народных массах. Ему было ясно превосходство трудового народа над паразитическим мирком купцов, чиновников, дворян, и он страстно хотел вывести народ на широкую дорогу борьбы за светлое будущее:

«Да, в нас есть национальная жизнь, мы призваны сказать миру свое слово, свою мысль,—но какое это слово, какая мысль— об этом пока еще рано нам хлопотать. Наши внуки или правнуки узнают это без всяких усилий напряженного разгадывания; потому что это слово, эта мысль будет сказана ими».

Это было пророчеством, которое уже сбылось. Советские люди, руководимые партией Ленина—Сталина, построили в России социалистическое общество и ведут за собой все прогрессивное человечество.

В стране социализма имя Белинского окружено всенародной любовью и почетом. Миллионы трудящихся читают его произведения, переведенные на множество языков народов нашей многонациональной Родины. Наследие Белинского по праву вошло в сокровищницу мировой культуры. Партия большевиков, партия подлинных патриотов, для которой нет ничего выше интересов Родины, народа, высоко ценит патриотический труд Белинского, его заслуги перед Родиной и историей человечества.

П. БУЛЬБАНЮК,
старший преподаватель Курского педагогического института.

1848 г. В. Г. Белинский 1948 г.

Философ-революционер

★ ★ ★

О МИРОВОЗЗРЕНИИ В. Г. БЕЛИНСКОГО.

★

Имя В. Г. Белинского стоит в ряду наиболее славных имен выдающихся сынов великого русского народа. Белинский—один из создателей классической русской материалистической философии, социалист-утопист и революционер-демократ. На его философских и литературно-критических произведениях учились служению народу многие поколения революционной молодежи в России.

Он жил, мыслил и боролся за передовые идеи в мрачную пору николаевского лихолетья. Но вопреки тяжелому политическому гнету той поры, душившему всякие проявления свободной общественной мысли, Белинский высоко поднял знамя передового мировоззрения и активного преобразования общественных отношений.

Вся его жизнь была непрерывным исканием правильной теории, научного мировоззрения, которое помогло бы осветить пути борьбы за счастье народа, за его освобождение от векового гнета крепостников.

I.

Ленин относил Белинского к числу тех лучших людей в России, чья мысль «под гнетом невиданного, дикого и реакционного царизма, жадно искала правильной революционной теории, следя с удивительным усердием и тщательностью за всяким и каждым «последним словом» Европы и Америки в этой области» (Соч. т. XXV, стр. 175).

Формирование мировоззрения В. Г. Белинского шло сложным путем по восходящей линии от идеализма к материализму, от абстрактных идей субъективно-нравственного совершенствования личности и абстрактного просветительства к революционному демократизму и утопическому социализму.

Любители абстрактных схем обычно характеризовали Белинского, как простого подражателя западно-европейским философам, а философскую эволюцию его втискивали в прокрустово ложе схемы развития немецкой философии: сначала, де, Белинский был шеллингианцем, затем фихтеанцем, после чего гегельянцем, а закончил свою жизнь фейербахианцем. Нет ничего глупее и вреднее, чем это представление, плод раболепия и низкопоклонства перед иностранщиной.

На самом деле В. Г. Белинский вырабатывал свои философские взгляды под влиянием прогрессивных идей русских мыслителей XVIII и начала XIX века—Ломоносова. Радищева, именами которых он гордился, а также и под влиянием своего друга и современника Герцена. И если несомненно то, что Белинский в юности стремился найти в философии Шеллинга, Фихте и Гегеля зерно истины, то также несомненно и то, что к взглядам этих философов он относился весьма критически.

Так, увлекаясь идеей Фихте о необходимости создания действенной философии, Белинский расходился с Фихте в том, что сознание не только сознает действительность, но и творит ее. Он писал: «...Дело сознающего разума — сознавать действительность, а не творить ее».

В период знакомства с философией Гегеля Белинский одно время придерживался неправильного одностороннего понимания гегелевской формулы «все действительное разумно, все разумное —действительно».

«Белинский, — писал Герцен, —самая деятельная, порывистая, диалектическая натура бойца, проповедывал тогда индийский покой созерцания, и теоретическое изучение вместо борьбы».

Но период известного примирения Белинского с действительностью оказался недолгим. Уже в 1840 году Белинский увидел свою ошибку и решительно порвал с пассивным созерцательным отношением к действительности и с идеализмом. «Я давно уже подозревал,—писал Белинский,—что философия Гегеля,—только момент, хотя и великий, но что абсолютность ее результатов никуда не годится, что лучше умереть, чем примириться с ними».

К 1844—1845 гг. Белинский становится материалистом в понимании явлений природы, творцом новой материалистической теории искусства, страстным борцом против самодержавия и социалистом-утопистом. Именно тогда он подверг суровой критике немецкую идеалистическую философию, в особенности спекулятивную философию идеализма Гегеля с ее мистикой саморазвития абсолютной идеи, с ее реакционными социально-политическими выводами. «Гегель мечтал о конституционной монархии — какое узенькое понятие! Нет, не должно быть монархов!»—восклицал Белинский.

II.

Белинский во многом преодолел абстрактный и мистифицированный характер, заумность гегелевской идеалистической диалектики.

Н. Г. Чернышевский впоследствии с гордостью говорил:

«Тут в первый раз умственная жизнь нашего отечества произвела людей, которые шли наряду с мыслителями Европы, а не в системе их учеников, как это было прежде... Белинский и главнейшие его сподвижники стали людьми вполне самостоятельными в умственном отношении».

Белинский гораздо глубже понимал диалектику, чем сам Гегель. Он не был согласен с Гегелем в том, что природа не развивается во времени, что она вращается только по кругу, не порождая ничего нового. Белинский считал, что движение и развитие происходит в природе поступательно, от низшего к высшему, от простого к сложному. Жизнь—это «есть не что иное, как беспрерывно движущееся развитие, беспрерывное формирование».

Белинский понимал, что развитие есть борьба внутренних противоположностей, хотя и не формулировал это в ясной форме.

Отстаивая мысли о прогрессивном развитии общества, он пришел к выводу, что источник развития—в борьбе противоположностей. «Борьба эта необходима, — писал Белинский, — она есть процесс развития».

Диалектическое движение и развитие, по мысли Белинского, не может остановиться.

Борьба старого и нового составляет сущность и внутренний импульс жизни, источник всякого движения, всякой действительности, в которой новое прокладывает себе дорогу. Без отрицания старого новым не было бы никакого прогресса,—говорил Белинский,—а «история человечества превратилась бы в стоячее и вонючее болото». («Письма» т. II, стр. 186).

Но он понимал, что для того, чтобы силы отрицания, силы прогресса не были растрачены попусту, необходимо сообразоваться с исторически сложившимися условиями. Время, место и обстоятельства должны непременно учитываться при решении любого вопроса.

Под категорию диалектического отрицания Белинский подводил политические перевороты, совершаемые массами революции. Они рассматриваются Белинским как закономерные, а не случайные явления.

Развивая мысли об источниках развития, Белинский поднялся на огромную высоту в истории человеческого мышления. Ставя сознательно диалектику на службу общественных прогрессивных сил, он вооружал эти силы верой в неотвратимость победы нового над старым, прогрессивного над реакционным.

III

Белинский, как и Герцен, рассматривал диалектику Гегеля как «алгебру революции». Вместе с тем он считал материализм единственно правильным мировоззрением, дающим научную основу для об'яснения действительности и для ее революционного преобразования. В материализме он видел теорию, которая дает возможность освободить общественную науку от тлетворного влияния идеалистической немецкой философии с ее мистикой туманных абстракций и метафизикой.

Материалистические взгляды Белинского вырабатывались под влиянием материалистических идей Ломоносова, Радищева, Герцена и Фейербаха. Однако его материализм не тождественен ни стихийному механистическому материализму Ломоносова, ни антропологическому материализму Фейербаха.

Материализм Фейербаха был созерцательным, не действенным. Фейербах рассматривал человека абстрактно, как биологическое существо. Белинский же рассматривал человека не только как существо биологическое, но и как существо общественное. Белинский писал, что «хотя создает человека природа, но развивает и образует его общество». Ему была чужда фейербаховская надклассовая точка зрения. Он придавал большое значение делению общества на классы, хотя и неправильно выводил борьбу классов из сословного деления общества, из различия воспитания.

Конкретно-исторический подход к человеку позволил Белинскому избежать многих ошибок, которыми страдал созерцательный материализм Фейербаха.

Белинский, в отличие от Фейербаха, считал двигательной силой развития общества не религию и не мораль, а народ и его «материальные нужды». Из этого видно, что Белинский не считал теорию познания Фейербаха способной удовлетворить потребности современной науки.

Белинский правильно решал основной вопрос всякой философии—вопрос о первичности материи и вторичности сознания. «Самые отвлеченные умственные представления,—писал он, — все таки суть не иное что, как результат деятельности мозговых органов, которым присущи известные способности и качества».

Это вполне материалистическое решение основного философского вопроса. Исходя из этого, Белинский вел решительную борьбу против идеализма и клерикализма.

IV.

В вопросах теории познания взгляды Белинского на всем пути его философской эволюции также претерпели большие изменения. В начале своей деятельности Белинский считал, что познание человека совершается с помощью присущих разуму априорных (данных до всякого опыта) форм мысли. Значение чувственного момента в познании Белинский в то время недооценивал. Но уже в 1837—38 гг. Белинский высказывается за единство чувственного и рационального момента в познании, причем чувственное, опытное познание фактов должно, по его мнению, служить исходным для теоретических рассуждений: «Без знания фактов невозможно и разумение их, потому что когда нет фактов, как данных, как предметов знания, тогда нечего и уразумевать».

Белинскому было чуждо метафизическое понимание истины. Он считал, что истина складывается постепенно, по частям, а не вдруг. Человеческий разум всесилен, он может и должен познать внутреннюю сущность предметов природы, распознать источники и внутреннюю закономерность развития явлений природы. Белинский решительно отвергал метафизические теории немецких идеалистов, выдававших свои системы за абсолютные истины в последней инстанции.

Одновременно Белинский подвергал жестокой критике представителей скептицизма и агностицизма, отрицавших об'ективность и достоверность знаний.

«Живая истина состоит в единстве противоположностей»,—писал Белинский и, настаивая на условности, временном характере каждого отдельного научного положения, доказывал, что в каждом таком положении (если оно действительно научно) содержится зерно достоверной истины.

Таким образом, вопрос познаваемости мира, достоверности человеческих знаний и границ познания мира решался Белинским материалистически.

Он считал, что познание должно проверяться опытом, что «действительность должна быть мерою явления духовного мира, как золото—вещей материальных».

Теория познания, как и диалектика, у Белинского была неразрывно связана с его революционно-демократической деятельностью, которую он вел против царизма и крепостничества. Однако Белинский не дошел до понимания роли практики, как критерия познания, не дошел до признания первенства практики над теорией. В этом и состоит главный недостаток материализма Белинского, как и всего домарксовского материализма.

V

Белинский в силу тогдашней отсталости России не смог распространить свое материалистическое понимание природы на познание жизни и развитие общества.

Идеализм Белинского выражался в том, что движущей причиной развития общества он считал развитие просвещения в народе, развитие нравственных понятий о долге, любви и Родине. Хотя Белинский и оставался в общем идеалистом в понимании истории человеческого общества, он высказывал многие догадки, приближающие его к историческому материализму. В этом сказалось влияние на него идей Маркса и Энгельса.

В январе 1845 года Белинский ознакомился в «Немецко-французских ежегодниках» со знаменитыми статьями Маркса «К еврейскому вопросу» и «К критике гегелевской философии права», где Маркс заявил, что «философия составляет «мозг пролетариата, а пролетариат—ее сердце» и что идеологическую критику старого общества нужно заменить критикой оружием. Там же была напечатана статья Энгельса по вопросам политической экономии.

Солидаризировавшись с идеями Маркса и Энгельса, Белинский сожалел, что не может пропагандировать их идеи в России. Находясь под влиянием взглядов основоположников научного социализма, направленных против буржуазного государства и буржуазной идеологии, Белинский высказывал материалистические догадки о природе буржуазных идей «равенства» и «свободы». «Вечный работник собственника и капиталиста, пролетарий весь в его руках, весь его раб, ибо тот дает ему работу и произвольно назначает за нее плату»,—так отзывался Белинский о бессовестной свободе капиталистической эксплоатации.

В рецензиях на книги по вопросам истории Белинский высказывал мысли, от которых веет духом исторического материализма и классовой борьбы.

«Исходный пункт нравственного совершенствования, —писал Белинский в 1845 г.,—есть прежде всего материальная потребность... Материальная нужда есть великий рычаг нравственной деятельности».

Самые материальные потребности общественного человека Белинский рассматривал исторически, в их развитии. Причем замечательно то, что он сумел увидеть в классовой борьбе одно из важных проявлений общественной жизни, хотя и не понимал еще, что эта борьба и есть та сила, которая движет вперед развитие общества. «Велико раз'единение, царствующее между... представителями различных классов одного и того же общества»,—писал он в 1846 году.

Белинский в основном правильно решил вопросы отношения личности и масс и их роли в истории. Он считал, что народные массы пока не активны, но их надо поднять к исторической деятельности. Белинский считал, что выдающиеся личности могут сыграть большую роль в истории лишь в том случае, если они держат связь с народом, глубоко знают его потребности и нужды.

Однако Белинский не мог понять историческую роль рабочего класса в современном обществе. Это явилось результатом непоследовательности его материализма и диалектики, результатом его идеалистического взгляда на историю.

VI.

Неразвитость экономических и политических отношений в России мешала Белинскому до конца познать законы общественного развития. Но всю свою жизнь «Неистовый Виссарион» глубоко верил, что народ, пробудившись от вековой спячки, выступит на историческую арену политической борьбы и создаст новый общественный строй и свою народную власть, где не будет эксплоатации человека человеком. Его вера в победу социализма превратилась у него в страсть, поглощавшую все его чувства и мысли...

«Я теперь в новой крайности, —писал он Боткину 8 сентября 1841 года,—это идея социализма, — которая стала для меня идеею идей, бытием бытия, вопросом вопросов, альфою и омегою веры и знания. Все из нее, для нее и к ней».

Но социализм Белинского оставался все же утопическим. Белинский переоценивал значение просвещения и роль узкой прослойки разночинной революционной интеллигенции, полагая, что она может поднять народные массы на борьбу за создание нового строя. Однако утопический социализм Белинского во многом отличен от социалистических учений французских социалистов-утопистов, чуравшихся политической борьбы.

«Смешно и думать,—писал Белинский о социализме,—что это может сделаться само собою, временем, без насильственных переворотов, без крови».

Белинский был против власти крупной буржуазии, которую он считал «сифилитической раной» на теле общества. Капитализм, по убеждению Белинского, не представляет собою ни естественного, ни справедливого порядка.

Но в отличие от выступавших впоследствии русских народников Белинский признавал прогрессивность капитализма по отношению к предшествующей эпохе. Он считал, что нужно бороться не против капиталистической промышленности, а против тех последствий, которые она с собой несет. «...Я знаю, что промышленность источник великих зол, но знаю, что она только последнее зло в владычестве капитала, в его «тирании над трудом».

Белинский ратовал за развитие промышленности, просвещения в России, страстно желал процветания своей Родины. Но для этого нужно, считал он, прежде всего, уничтожить крепостничество. «Самые живые современные национальные вопросы в России теперь: уничтожение крепостного права, отменение телесного наказания введение по возможности строгого выполнения хотя тех законов, которые уже есть»,—писал Белинский в своем знаменитом «Письме к Гоголю», явившемся его духовным завещанием и программой русской революционной демократии середины XIX века.

Таким образом, Белинский первым в истории России выдвинул идею революционного преобразования общества и создания демократической власти народных масс для осуществления социализма. К этим идеям Белинского впоследствии примкнули Герцен, Чернышевский, Добролюбов и другие революционные демократы в России.

* * *

Белинский по праву назван Лениным, наряду с Герценом и Чернышевским, предшественником российской социал-демократии. Его историческая заслуга состоит в том, что он вместе с Герценом положил начало той идейной революции в России, которая подготовила прогрессивную часть русского народа к восприятию идей революционного марксизма.

Труды великого русского патриота, философа-материалиста, революционного демократа и литературного критика В. Г. Белинского сохраняют огромное значение для советского народа и теперь, помогая строить новую, социалистическую культуру. Критическое овладение научно-философским и литературным наследством Белинского является настоятельной необходимостью для всякого культурного советского человека.

П. ПАВЛОВ.

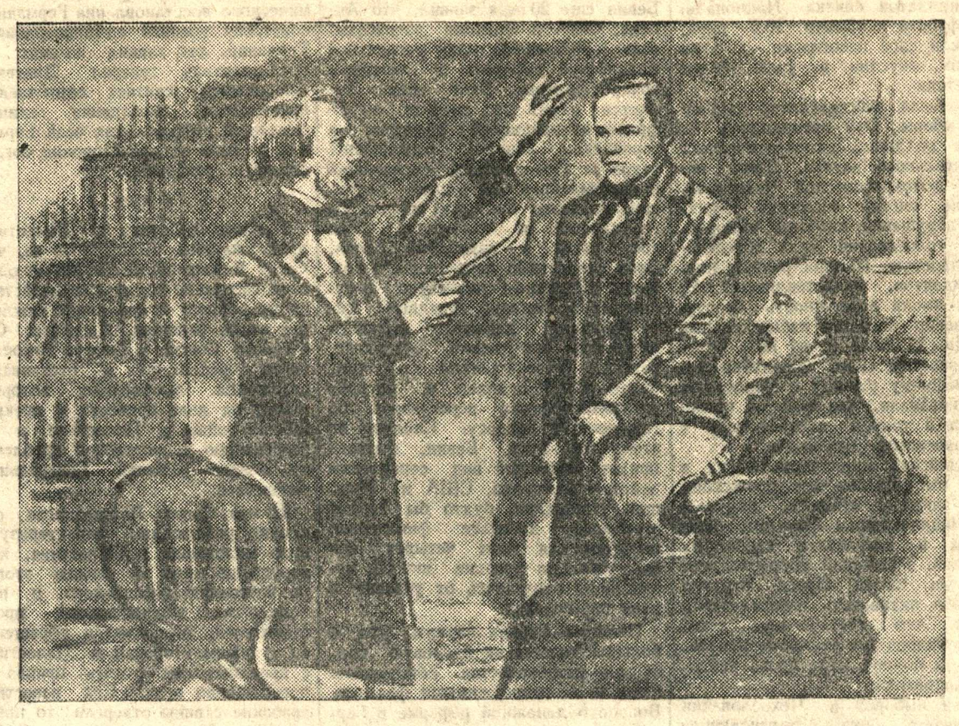

Белинский читает «Бедные люди» Достоевскому и Некрасову. Рис. худ. В. Лебедева.

★ ★ ★

Н. А. НЕКРАСОВ.

УЧИТЕЛЮ.

...Белинский был особенно любим...
Молясь твоей многострадальной тени,
Учитель! Перед именем твоим
Позволь смиренно преклонить колени!
В те дни, как все коснело на Руси,
Дремля и раболепствуя позорно,
Твой ум кипел—и новые стези
Прокладывал, работая упорно.
Ты не гнушался никаким трудом:
«Чернорабочий я—не белоручка!»,
Говаривал ты нам—и на пролом
Шел к истине, великий самоучка!
Ты нас гуманно мыслить научил,
Едва ль не первый вспомнил о народе,
Едва ль не первый ты заговорил
О равенстве, о братстве, о свободе...
Не даром ты, мужая по часам,
На взгляд глупцов казался переменчив,
Но пред врагом заносчив и упрям,
С друзьями был ты кроток и застенчив...

Это нам завидовал Белинский

«Завидуем внукам и правнукам нашим, которым суждено видеть Россию в 1940-м году, стоящею во главе образованного мира, дающею законы и науке и искусству и принимающею благоговейную дань уважения от всего просвещенного человечества».

Это о нас писал В. Г. Белинский свои проникновенные слова, нам завидовал он.

Наша Родина—Союз Советских Социалистических республик—действительно стоит сейчас во главе всего образованного мира, освещая ему путь к коммунизму, к счастью и свободе.

Как не похожа наша жизнь на ту мрачную и тяжелую действительность, которая окружала великого критика! Его, гениального мыслителя, исключили из университета якобы за «ограниченные способности», а на самом деле за то, что он не хотел пресмыкаться и угодничать перед самодержавием.

Мы—свободные люди свободной страны. Перед нами открыты все пути. Каждый из нас может учиться, где он захочет, выбрать любимую специальность, служить Родине там, где лучше всего можно проявить свои способности.

Я—десятиклассница. В этом году заканчиваю школу и иду учиться в институт. Буду геологом. Мои подруги собираются стать врачами, преподавателями, инженерами. Все мы думаем только об одном: отдать все свои силы и знания народу, как отдавал их сто лет назад В. Г. Белинский.

Оксана НИКОЛАЕВА,
ученица 10 класса школы № 2 г. Курска.

Его пророчество стало явью

В огненном слове Виссариона Белинского все передовое в стране находило себе поддержку, черпало силы.

В 7—8 классах Оренбургской женской гимназии в 1905—1906 гг. я и мои подруги с жадностью читали статьи «Неистового Виссариона», обсуждали их, спорили, высказывали свои идеалы, искали пути служения народу.

И сейчас, через 42 года, как учительница, я вновь нахожу в словах Белинского путь к молодым сердцам своих учениц.

Мы, старые учителя, с особой радостью и гордостью повторяем пророческие проникновенные слова Белинского о великом будущем нашей Родины. Это пророчество стало явью, действительностью.

Я воспитываю у своих учеников чувство гордости тем, что они принадлежат к великой нации Плеханова и Ленина, Белинского и Чернышевского, живут в эпоху, когда «все дороги ведут к коммунизму», а это значит—к счастью, свободе, справедливости, во имя которых жил, творил, боролся Белинский.

Мысли Белинского прочно входят в сознание учащихся. Многие выпускницы 10-х классов нашей школы, например, в своих экзаменационных сочинениях на аттестат зрелости взяли эпиграфом или ввели в текст то или иное высказывание Белинского.

Прав был С. М. Киров, сказавший, что «не одно еще поколение будет с жадностью припадать к «мечтаниям» великого искателя».

А. НОВИНЬКОВА,
учительница школы № 3 г. Курска.

Дорогами курскими...

В последние месяцы жизни Виссариона Григорьевича Белинского в России действовала одна железная дорога Петербург—Царское Село протяжением в 24 километра. Поэтому путешествие на большое расстояние было делом крайне сложным и дорогим. Ехать приходилось на лошадях.

Терпевший острую материальную нужду, Виссарион Григорьевич воспользовался в 1846 году возможностью посетить города русской черноземной полосы и Украины. Такая возможность представилась в связи с гастролями в этих городах его друга—великого актера М. С. Щепкина, нашего земляка. Конечной целью этого путешествия был Крым, где Белинский собирался лечиться.

Ехать вдвоем было дешевле, удобнее. К тому же Белинский был болен туберкулезом и особенно нуждался в дружеской заботе и внимании.

Однако вопрос о поездке решился не сразу. «Насчет путешествия с Михаилом Семеновичем—кажется, что поеду», —писал Белинский Герцену 20 марта из Петербурга, и только 26 марта мог определенно сообщить Боткину: «Я еду с М. С. Щепкиным в Новороссию (в Одессу и Крым)».

Белинский придавал очень большое значение этой поездке. «Что ты мне толкуешь о пользе для меня этой поездки?—писал он Герцену 6 апреля.— Я сам слишком хорошо понимаю это, и еду не только за здоровьем, но и за жизнью. Дорога, воздух, климат, лень, законная праздность, беззаботность, новые предметы и все это с таким спутником, как Михаил Семенович, да я от одной мысли об этом чувствую себя здоровее».

В конце апреля Белинский прибыл в Москву. «Едем мы 16, 17 или 18 мая, не прежде», —уведомлял он отсюда М. В. Белинскую.

Наиболее интересное для нас, курян, письмо было отправлено Белинским 10 июня из Харькова: «В Воронеже мы застали чудесную погоду... Ночью пошел дождь, и мы до Курска опять не ехали, а плыли и в Курск приплыли в четверг (6). В тот же день поплыли в знаменитую Коренную ярмарку (за 28 верст от Курска). И уж подлинно поплыли, потому что жидкая грязь по колено... Ехали... слишком 4 часа и, наконец, увидели ярмарку, буквально по пояс сидящую в грязи, и дождь так и льет... В тот же вечер были в театре, и Михаил Семенович узнал, что он играть не будет... На другой день, около 2-х часов пополудни, поехали назад, в Курск. На полдороге встретился крестный ход... из Курска носят образ богоматери в монастырь, при котором стоит ярмарка. Вообрази тысяч 20 народу, в разбить идущего по колено в грязи, и который, пройдя 27 верст, ляжет спать под открытым небом, в грязи, под дождем, при 5 градусах тепла»...

«В Курске переменили лошадей, закусили и пустились плыть на Харьков»,—продолжал он письмо.—«Едучи в Курск из Воронежа, имели удовольствие засесть в грязи, и наш экипаж, вместе с нами (потому что выйти не было никакой возможности), вытаскивали мужики».

Уже через много лет после смерти Белинского Щепкин вспомнил о их совместной поездке по Курской губернии, когда в пятидесятых годах сыграл в Курске в юношеской пьесе Белинского. Речь идет не о трагедии «Дмитрий Калинин», написанной двадцатилетним Белинским и послужившей причиной его исключения из Московского университета (под официальным предлогом слабости здоровья и способностей, а на самом деле а смелый протест против крепостного рабства). Пьеса эта, конечно, ни в каком театре николаевской России не могла итти. Исполнялся один из других драматических опытов будущего великого критика. Недавно найден рукописный экземпляр этой привлекшей внимание Щепкина пьесы.

Из Курской губернии Щепкин и Белинский приехали в Харьковскую. Белинский в письмах (к жене) останавливается на контрасте между курскими и харьковскими крестьянами. Последние показались ему менее забитыми.

Через полтора года после этой поездки, в декабре 1847 года, Белинский в письме к Боткину разразился своей знаменитой тирадой против «торгаша», об'являя торгаша человеком без чести и морали, способным на любые обманы и преступления. Есть основание предположить, что здесь сыграли роль впечатления от Курской ярмарки и, конечно, от купеческого мира Одессы.

Поездка Белинского со Щепкиным, несомненно, значительно расширила жизненный опыт великого критика. Он всю жизнь рвался к действительности, к практике, стремился проверять ею теорию.

В. ПОКРОВСКИЙ.
В. САМСОНОВ.

МЕЖДУНАРОДНЫЙ ОБЗОР

Состоявшиеся 30 мая парламентские выборы в Чехословакии принесли огромную победу чехословацкой демократии. Почти 6,5 миллиона избирателей, т. е. около 90 процентов, отдали свои голоса за кандидатов списка Национального фронта и только 10,7 проц. выразили свое несогласие с этим списком, опустив в урны белые бюллетени.

Это были действительно свободные выборы. Они проводились на основе подлинно демократического избирательного закона. Даже недруги демократической Чехословакии не смогли отметить каких-либо нарушений свободы выборов. Тайна голосования была обеспечена полностью. 60 иностранных корреспондентов, представлявших 20 стран, имели возможность беспрепятственно посещать избирательные участки. И даже те из них, которые известны своей враждебностью к нынешнему режиму в Чехословакии, признали, что выборы происходили в точном соответствии с установленными правилами.

Английская журналистка Кук в своем выступлении по пражскому радио заявила: «Голоса, полученные Национальным фронтом, были поданы в результате свободных выборов». Пражский корреспондент агентства Франс Пресс отметил большую активность избирателей и указал, что голосующим была предоставлена возможность использовать в полной мере право тайного голосования.

Итоги выборов в Чехословакии показывают, что подавляющее большинство народа поддерживает обновленный Национальный фронт, нанесший в феврале этого года сокрушительный удар по происках реакционеров—агентов иностранных империалистов. Народ на выборах показал своим голосованием, что он одобряет курс внутренней и внешней политики, проводимый правительством Готвальда. За короткий срок правительство Национального фронта добилось крупнейших экономических и социальных достижений. Были приняты законы о национализации промышленных и других предприятий, имеющих более 50 рабочих. Теперь 90 процентов всей промышленности страны принадлежит самому народу. В результате новой земельной реформы между малоземельными крестьянами и батраками будет распределено еще 800 тысяч га земли. Осуществлены многие другие требования народных масс, которые до февраля этого года срывались реакционерами. Провозглашена новая конституция, закрепляющая в законодательном порядке выдающиеся достижения чехословацкой демократии.

Чехословацкий народ убедился, что обновленный Национальный фронт ведет страну по пути мира и социальной справедливости, экономического и культурного процветания. Вот почему он выразил на выборах свое полное доверие правительству Национального фронта и свою готовность защищать демократические завоевания от коварных происков внутренней реакции и ее зарубежных покровителей и союзников.

* * *

На-днях выходящая в Берлине газета «Берлинер цейтунг» опубликовала сообщение о том, что банки и почтамты Бизонии получили секретное распоряжение о предстоящей денежной реформе. Полагают, что эта реформа будет проведена в июне. По этому же вопросу английский министр иностранных дел Бевин еще 20 мая заявил, что Англия, США и Франция разрабатывают собственный план сепаратной финансовой реформы в западных зонах Германии. Этот «план» является одним из звеньев англо-франко-американской политики в германском вопросе, означающей отказ от Потсдамских соглашений и направленной на раскол Германии, создание Западно-Германского государства и включение этого государства в «западный блок». Свои сепаратные переговоры о создании Западно-Германского государства в Лондоне западные оккупирующие державы пытались оправдать совершенно бездоказательным утверждением о том, будто СССР повинен в неудаче четырехсторонних переговоров по германскому вопросу. Следуя по этому же пути, Бевин, пытаясь придать законный вид сепаратным действиям Англии, США и Франции, утверждал, будто бы Англия стремилась добиться финансовой реформы для всех четырех зон Германии, но русские якобы неожиданно отказались от участия в этих переговорах.

Попытка Бевина свалить все с больной головы на здоровую полностью разоблачается общеизвестными и неопровержимыми фактами. Вопрос о денежной реформе в Германии не один раз служил предметом четырехсторонних переговоров. Советские представители, твердо отстаивающие политику создания единой демократической Германии, требовали сохранения единой денежной системы и создания центрального немецкого финансового департамента и эмиссионного банка. Они настаивали на принятии решения, осуждающего подготовку сепаратной денежной реформы в отдельных зонах Германии. На сессиях Совета министров иностранных дел четырех держав. в Контрольном совете и в финансовом директорате это требование советских представителей неизменно наталкивалось на сопротивление британских, американских и французских представителей.

По вине американского и английского представителей в Контрольном совете финансовый директорат, который, по решению Контрольного совета должен был обсуждать несогласованные вопросы денежной реформы, даже не собирался.

Все это показало, что представители западных оккупирующих держав намерены осуществить реформу сепаратно, в своих зонах. Еще в конце прошлого года стало известно, что в Вашингтоне отпечатаны новые денежные знаки для западных зон Германии. В свете этих фактов заявление Бевина. пытающегося свалить на СССР ответственность за срыв четырехсторонних переговоров о финансовой реформе в Германии, выглядит как прямое искажение действительности. Правда состоит в том, что Англия, США и Франция, взяв курс на расчленение Германии и на создание Западно-Германского государства, противятся сохранению единой денежной системы в Германии, составляющей одно из основных условий обеспечения ее целостности. Расценивая это решение как весьма серьезное нарушение Потсдамского соглашения, причиняющее большой вред делу экономического восстановления Германии, советская военная администрация в Германии, как заявил на-днях ее представитель генерал Дратвин, «попрежнему считает единственно приемлемым проведение единой денежной реформы для всей Германии на базе четырехсторонне согласованных решений».

* * *

Военные действия в Палестине продолжаются, несмотря на то, что Совет Безопасности посвещает одно свое заседание за другим палестинскому вопросу и принимает каждый раз новые решения. Делегаты Советского Союза в Совете Безопасности предлагают и отстаивают резолюции, выполнение которых может на деле привести к прекращению войны в Палестине и к разрешению палестинской проблемы на основе решений Генеральной Ассамблеи.

22 мая Совет Безопасности отклонил резолюцию, характеризующую положение в Палестине, как нарушение мира, а вместо этого, по настоянию английского и при поддержке американского представителей, ограничился обращением к обеим сторонам в Палестине с предложением отдать приказ о прекращении огня. Как известно, арабские страны отвергли это предложение. 29 мая делегат СССР т. Громыко внес предложение о том, что Совет Безопасности, считая положение в Палестине угрозой миру, отдает приказ о прекращении военных действий. Но принятию этого предложения вновь воспрепятствовал британский представитель, проявив, таким образом, заинтересованность Англии в продолжении агрессивной войны против государства Израиль. При поддержке американского коллеги делегат Англии добился принятия половинчатой резолюции, призывающей к заключению четырехнедельного перемирия на условиях, которые, как отметил тов. Громыко, имеют целью связать государство Израиль и одновременно предоставить агрессивным арабским странам, уже снабженным английским оружием, возможность подготовиться к дальнейшему наступлению.

Тов. Громыко охарактеризовал английскую резолюцию как новое проявление лицемерной и циничной политики.

Дальнейшее развитие событий показало справедливость такой оценки.

Все это показывает, что Англия стремится не к прекращению, а к продлению войны в Палестине, чтобы получить предлог для заявления о том, что решение о разделе Палестины на два государства—еврейское и арабское — является якобы неосуществимым. Англия и США надеются, в конце концов, добиться такого решения палестинской проблемы, которое свелось бы к подавлению национальной свободы и арабов и евреев, и к защите интересов мировых нефтяных монополий на Ближнем Востоке.

Я. МАЗОР.

Письмо финского правительства Генералиссимусу И. В. Сталину

ХЕЛЬСИНКИ, 4 июня. (ТАСС). Сегодня премьер-министр Мауно Пеккала и министр иностранных дел Карл Энкель посетили посланника Советского Союза в Финляндии Г. М. Савоненкова и вручили ему для передачи Генералиссимусу Сталину следующее письмо:

«Хельсинки, 4 июня 1948 года.

Председателю Совета Министров Союза ССР господину Генералиссимусу И. В. Сталину.

Господин Генералиссимус, сообщение г-на Чрезвычайного и Полномочного Посланника Союза Советских Социалистических Республик в Финляндии о великодушном и щедром решении Советского Правительства сократить остающуюся сумму репарационных платежей, начиная с 1 июля сего года, на 50 процентов вызвало в сердцах финского народа чувства радости и искренней признательности.

От имени финляндского правительства прошу Вас, господин Генералиссимус, и в Вашем лице Советское Правительство, принять выражение глубокой благодарности за это новое доказательство благожелательного отношения, доверия и дружбы к Финляндии, экономическое положение которой вызывало за последнее время серьезные заботы и теперь благодаря этому сокращению ее репарационных обязательств существенно облегчено.

Прошу Вас, господин Генералиссимус, принять заверения в моем глубоком к Вам уважении.

Председатель Совета Министров Мауно Пеккала».



Рыболовы
Фото-этюд М. Шеховцова.

★ ★

Где провести выходной день

△ На Боевой даче—большой спортивный праздник. С 10 часов утра—финал областного профсоюзно-комсомольского кросса. В нем примут участие лучшие кроссмены Курска и большинства районов области.

В 12 часов дня там же—торжественное открытие водной станции спортивного общества «Трудовые резервы». Состоятся городские соревнования по плаванию. Заплывы на дистанцию 100—200 метров у мужчин и на 100 метров у женщин и юношей. В соревнованиях примут участие все физкультурные коллективы и спортивные общества города.

△ Вечер инсценировок, пародий, шаржей и шуток состоится в областном драматическом театре им. Пушкина. Исполнители — артисты Московской государственной эстрады Людмила Домагацкая, Наум Тоддес, жонглеры Артамоновы, певица Лидия Ковальская и танцоры Злобин и Сухинина.

△ В саду 1 Мая будет большое детское гуляние. В программе — аттракционы, игры, пляски. Играет оркестр Летнего театра. На открытой эстраде сада выступит коллектив художественной самодеятельности Дома пионеров.

△ Два представления — в 12 часов и в 2 часа дня даст кукольный театр. Он покажет пьесу Курдюмова «Конек-горбунок».

△ На стадионе «Динамо»— футбольный матч на первенство РСФСР. Встретятся хозяева поля с командой тульских футболистов.

—о—

Вчера на стадионе „Динамо"

На футбольном поле стадиона «Динамо» встретились спартаковцы Тулы и Курска.

Игравшие более опытно туляки выиграли матч со счетом 4 : 1.

Таким образом, по условиям олимпийской системы команда курского «Спартака» выбывает из дальнейшего розыгрыша на первенство Центрального Совета общества «Спартак».

Одновременно на баскетбольной площадке была проведена предварительная игра к зональному розыгрышу РСФСР между командами Воронежа и Курска. Общий счет матча 38 : 37 в пользу воронежцев.

Команда баскетболисток курского «Спартака» выиграла матч у женской команды спортивного общества «Большевик» (Воронеж) со счетом 35 : 16. Выигрыш дал ей право на участие в зональном розыгрыше на первенство РСФСР.

—о—

ХРОНИКА

Президиум Верховного Совета СССР назначил т. Бещева Бориса Павловича Министром путей сообщения.

* * *

Президиум Верховного Совета СССР освободил т. Ковалева И. В. от обязанностей Министра путей сообщения ввиду перехода его на другую работу.

□ □ □

ИЗВЕЩЕНИЕ

Исполком горсовета доводит до сведения депутатов Курского городского Совета, что в пятницу, 11 июня 1948 года, в 6 часов вечера, в помещении облдрамтеатра созывается очередная сессия городского Совета депутатов трудящихся.

Ответственный редактор Г. Г. ВЕЛЬШ.

В ТЕАТРЕ И КИНО:

Драмтеатр им. А. С. Пушкина (летний театр) днем — **«ВАС ВЫЗЫВАЕТ ТАЙМЫР»**, вечером — **«ДАВНЫМ-ДАВНО»**, кинотеатр «Комсомолец»—**«РЯДОВОЙ АЛЕКСАНДР МАТРОСОВ»**, кинотеатр «Смена» — **«ПОДВИГ РАЗВЕДЧИКА»**.

К перемирию в Палестине

ПРИКАЗ ПОСРЕДНИКА ООН

ЛОНДОН. 5 июня. (ТАСС). Как передает корреспондент агентства Рейтер из Аммана, вчера там стало известно, что посредник организации Об'единенных наций в Палестине Бернадотт отдал приказ о прекращении огня в Палестине с 9 часов 6 июня и о том, что перемирие вступит в силу 7 июня с 18 часов по иерусалимскому времени.

ЛОНДОН, 4 июня. (ТАСС). Представитель английского министерства иностранных дел сообщил о том, как английское правительство истолковывает резолюцию Совета Безопасности по поводу прекращения военных действий, принятую 29 мая. Касаясь пункта 3, в котором требуется, чтобы все правительства и заинтересованные власти не ввозили военнослужащих в течение периода прекращения военных действий, представитель министерства иностранных дел заявил: «Мы считаем, что под этим понимается нечто более широкое, чем вооруженные силы. Фактически под этим подразумеваются люди, способные сражаться. По этой причине губернатору Кипра были даны инструкции запретить в течение 4-недельного перемирия выезда с Кипра людей призывного возраста».

ЛОНДОН, 4 июня. (ТАСС). Агентство Рейтер передает из Хайфы, что еврейские отряды прорвались через внешнюю линию обороны важной арабской крепости Дженин и сегодня утром с боями продвигались к центру города.

В еврейском коммюнике указывается, что войска государства Израиль полностью окружили египетские части в Изуде, к югу от Тель-Авива.

ЛОНДОН, 4 июня. (ТАСС). Агентство Рейтер сообщает, что во вчерашнем египетском коммюнике говорится, что египетские военно-морские силы начали атаку на порт Кясареа, к северу от Тель-Авива.

—о—

РАЗОЧАРОВАНИЕ В ЛЕЙБОРИСТСКОЙ ПАРТИИ ПОЛИТИКОЙ АНГЛИЙСКОГО ПРАВИТЕЛЬСТВА

ЛОНДОН, 5 июня. (ТАСС). Член городского совета Эклса (Ланкашир) и бывший председатель комитета по делам жилищного строительства при этом совете Джеймс Кинг заявил о своем выходе из лейбористской партии.

Кинг был членом лейбористской партии в течение 18 лет.

В письме к лейбористской группе членов совета Кинг пишет: «На основе опыта последних трех лет я не могу усмотреть в деятельности нынешнего правительства каких-либо тенденций к созданию той социалистической Англии, которую, как я всегда думал, стремится построить лейбористское движение.

Я больше не могу оставаться членом партии, которая, по моему мнению, полностью отказалась от идей и принципов, провозглашавшихся ею в те дни, когда она была в оппозиции».

Коммюнике румынского правительства

БУХАРЕСТ, 4 июня. (ТАСС). Президиум совета министров Румынской народной республики передал сегодня для опубликования в печати следующее коммюнике:

«Сегодня, 4 июня, в 11 часов состоялось заседание совета министров под председательством премьер-министра доктора Петру Гроза. Вице-председатель совета министров и генеральный секретарь Румынской рабочей партии Георгий Георгиу-Деж, выступив от имени центрального комитета Румынской рабочей партии, сделал предложение обратиться к правительству Союза ССР с просьбой рассмотреть возможность сокращения обязательств Румынской народной республики по отношению к СССР в области военных репараций.

Обсудив предложение генерального секретаря Румынской рабочей партии, совет министров постановил обратиться к Председателю Совета Министров СССР Генералиссимусу Иосифу Виссарионовичу Сталину со следующим письмом:

«Господин Председатель Совета Министров СССР, Генералиссимус Сталин!

Правительство Румынской народной республики обращается к Правительству СССР с просьбой рассмотреть возможность сокращения суммы, которую Румынскому государству осталось еще выплатить в счет военных репараций. Это сокращение обязательств, облегчающее тяготы, явилось бы большой помощью нашему народу в условиях, прилагаемых им в деле укрепления и развития экономики Румынской народной республики. Зная о ваших личных и возглавляемого Вами Правительства чувствах теплой дружбы и поддержки, оказанной румынскому народу в периоды тяжелых для него испытаний, мы позволяем себе надеяться, что просьба Правительства Румынской народной республики будет принята во внимание. Прошу Вас принять, господин Председатель Совета Министров СССР, выражение нашего высокого уважения.

Председатель совета министров доктор Петру Гроза».

Обращение венгерского правительства к правительству Советского Союза о снижении репарационных платежей

БУДАПЕШТ, 5 июня. (ТАСС). На состоявшемся вчера заседании совета министров премьер-министр Диньеш Лайош огласил письмо, с которым обратился к нему по поручению центрального комитета Венгерской коммунистической партии, генеральный секретарь этой партии—заместитель премьер-министра Ракоши Матиас. В этом письме, опубликованном сегодня столичными газетами, говорится:

«Центральный комитет Венгерской коммунистической партии предлагает, чтобы Правительство нашей республики обратилось к Правительству Советского Союза с просьбой о снижении репарационных платежей.

Правительство республики может об'яснить эту просьбу тем, что оно всегда считало делом чести выполнение репарационных обязательств и, несмотря на тяжелое экономическое положение страны, выполняло их с предельной точностью, а равно лойяльно и дружественно выполняло советско-венгерские договоры. Далее можно отметить, что снижение репарационных платежей чрезвычайно благоприятно отразилось бы на реализации программы трехлетнего плана, целью которого является политическое и экономическое укрепление демократической Венгрии и поднятие жизненного уровня трудящихся. Центральный комитет Венгерской коммунистической партии убежден в том, что Правительство Советского Союза и Генералиссимус Сталин, отнесшиеся и раньше с большим пониманием к нашим трудностям и неоднократно подававшие нам руку помощи, и теперь с уважением отнесутся к этой нашей просьбе».

Совет министров единодушно принял предложение Ракоши Матиаса.

Сегодня в первой половине дня министр иностранных дел Мольнар Эрик посетил посла СССР в Венгрии Г. М. Пушкина и от имени своего правительства вручил ему соответствующее решение совета министров. Посол Пушкин обещал министру довести это решение до сведения Правительства СССР.

К предстоящей конференции стран Бенилюкса

ГААГА, 4 июня. (ТАСС). Как сообщает АНП, на предстоящую конференцию стран Бенилюкса (Бельгии, Голландии, Люксембурга) в Арденнах, которая состоится 7 июня, выезжает 7 голландских министров во главе с премьер-министром Беелом.

Газета «Хет пароль» указывает, что, хотя повестка дня конференции хранится в тайне, все же ей удалось узнать в Гааге, что конференция созывается в связи с лондонским совещанием по вопросу о Германии.

Окончательные результаты выборов в Национальное Собрание Чехословакии

ПРАГА, 4 июня. (ТАСС). На состоявшемся сегодня заседании центральной избирательной комиссии были утверждены окончательные итоги выборов в Национальное Собрание Чехословацкой республики, установлено количество мандатов для чешских земель и Словакии, определено количество мандатов по отдельным областям и избирательным округам и установлен персональный состав избранных депутатов Национального Собрания.

Открывая заседание, председатель центральной избирательной комиссии министр внутренних дел Носек сообщил, что выборы по республике прошли в спокойной обстановке и строго демократически. Количество недействительных бюллетеней по всей республике составило только 3 процента от поданных голосов. Лишено избирательных прав всего 0,8 процента. Эти цифры, сказал Носек, ясно показывают, что после февральских событий мы никому не мстим. Тот, кто был не согласен с нынешним народно-демократическим режимом и программой Национального фронта, свободно мог голосовать и голосовал белыми бюллетенями.

Центральная избирательная комиссия единогласно признала действительными поданные за Национальный фронт: по чешским землям—4.920.898 голосов; по Словакии—1.503.836 голосов; в целом по республике —6.424.734.

В соответствии с полученными результатами на выборах центральная избирательная комиссия определила, что чешским землям должно принадлежать 229 мандатов, Словакии—71.

Всего в составе Национального Собрания—300 депутатов.

Дом в киностудии

На окраине Москвы, против главного входа на территорию Всесоюзной сельскохозяйственной выставки, стоит большое полукруглое здание с двумя подъездами. Над одним из них надпись: «Всесоюзный государственный институт кинематографии», над соседним входом вывеска—«Киностудия художественных кинофильмов—«Союздетфильм». Расстояние между этими двумя дверьми не превышает ста метров. Казалось бы, его можно пройти за три минуты. Но группа талантливой молодежи, об'единенная в актерской и режиссерской мастерской института, которой руководит известный кинорежиссер Сергей Герасимов, затратила на этот путь более четырех лет.

Только усвоив курс разнообразнейших наук, они уверенно вошли в студию, как актеры-исполнители главных ролей в фильме «Молодая гвардия», который сейчас заканчивается производством в студии «Союздетфильм». Интерес к этой кинокартине весьма значителен. Поэтому о ней хочется рассказать подробнее.

Родилась она из учебной работы актерской мастерской Сергея Герасимова. Подготовленная в институте экранизация романа А. Фадеева была показана на сцене театра кино-актера в виде спектакля в 34 эпизодах. Спектакль этот до сих пор остается в репертуаре театра.

Почти все актеры—участники постановки — пережили в годы войны нечто сходное с тем, что им сейчас приходится изображать. Так, исполнитель роли Олега Кошевого, Владимир Иванов пробыл более года в партизанском отряде в тылу у немцев. Играющий Сережу Тюленина актер Сергей Гурзо до поступления в институт кинематографии был разведчиком Красной Армии и не одну неделю провел на территории, занятой врагом, совершая диверсии и выполняя ответственные задания командования. Девушки Нона Мордюкова (исполнительница роли Ули Громовой) и Инна Макарова (Любка Шевцова) находились в захваченных фашистами районах. В результате им в своей игре удается сочетать высокую поэтичность с правдивым показом переживаний советских людей в мрачные дни немецкой аккупации.

После показа спектакля начались с'емки кинокартины. К сожалению, в работе над фильмом автор сценария и постановщик Сергей Герасимов не только не преодолел идейных недостатков романа А. Фадеева, но еще более усугубил их.

Эта работа Сергея Герасимова, как известно, была подвергнута суровой критике в советской печати. После этого сценарий фильма был радикально переработан.

Недавно в студии возобновились с'емки по новому варианту сценария. Мы присутствовали в павильоне во время одной из с'емок «Молодой гвардии»...

Уже десятки раз прорепетированы все реплики; тщательно размечен мелом на полу путь и ритм движения катящейся на резиновых шинах тележки с киноаппаратом, которая «наезжает» на актеров, приближая их к зрителям; точно определено, с какой скоростью каждый из сидящих за столом должен кушать, чтобы в нужный момент, когда аппарат приблизится на требуемое расстояние, закончить трапезу и встать. Казалось бы, давно можно снимать, но нет... Сергею Герасимову еще чего-то нехватает... Многократно повторяя какую-то случайную реплику, он расхаживает по павильону, вглядываясь в самые незаметные вещи... Напряженная тишина, все ждут... И вдруг режиссер улыбается. Есть! Нашел. На печку надо положить спящего мальчика... И пусть время от времени каждый из присутствующих оглядывается на ребенка—не разбудил ли он его?..

Так и делают. Сцена и в самом деле становится еще более правдивой, жизненной...

Свет! Микрофон! Рукоятка с'емочной камеры завертелась. С'емка заняла четыре минуты. Эти кадры, безусловно, войдут в фильм.

Трудно себе представить, что уже в с'емочный период, когда сценарий утвержден, декорации построены и все подготовлено,—напряженный восьмичасовой труд большого коллектива квалифицированных работников воплощается всего в 50—70 метрах пленки, которые проектируются 2—3 минуты. Достаточно вспомнить, что весь полнометражный фильм демонстрируется 90 минут, а делается в среднем более полугода, чтобы понять, насколько трудоемка работа над современной художественной кинокартиной.

Такая же напряженная работа идет и в других ателье киностудии. Входим в специальный павильон для так называемой «рир-проекции». Любопытное зрелище представляется нам. Едва удерживаясь за борт челна, несколько одетых в сказочные костюмы «стрельцов» перекатываются с боку на бок. Нос их судна качается так, будто бы борется с бушующими волнами. И стоящие в отдалении пожарники время от времени обдают их водой из ведер.

На самом деле этот «челн» никуда не двигается. Более того—задней половины у него вовсе нет.

За людьми расположен специальный киноэкран, на который сзади (так чтобы не виден был луч) проектируется уходящее назад разбушевавшееся море. Если посмотреть на судно спереди, с той точки, на которой стоит с'емочная камера, то покажется, что корабль с людьми и в самом деле плывет по воде.

Помимо удешевления с'емки такая «рир-проекция» является незаменимой еще и потому, что в современном кинематографе обычно одновременно с изображением снимается (записывается) и звук. Однако совершенно ясно, что ни в открытом море, ни, к примеру, на мчащемся по улице автомобиле записать звук разговора, конечно, абсолютно невозможно.

Проследуем дальше по территории студии. Вот небольшой бассейн под открытым небом. Здесь плавает целая эскадра судов размером... с чайник. Один из этих челнов очень точно воспроизводит узор, который мы видели в павильоне «рир-проекции».

Такого совпадения достаточно, чтобы зритель принимал их за один об'ект, снятый с различного расстояния. Тут же в бассейне стоят «на приколе» уцелевшие миниатюрные паровые корабли из фильма «Крейсер Варяг». Они найдут себе применение в будущих фильмах. Но вот наступил час обеденного перерыва. Люди устремляются в буфет. Никакой портовый кабачок самого оживленного в мире города не собирал никогда в своих стенах столь различно одетых людей, как эта скромная комнатка. Здесь советский пионер мирно беседует с «гестаповцем», а одетый по всей форме «белоподкладочник — студент императорского университета» передает свежий экземпляр «Правды»... царю Салтану.

Киностудия «Союздетфильм» покажет советскому зрителю в 1948 году немало интересных кинофильмов. Наиболее значительными среди них будут: две серии «Молодой гвардии» (автор сценария и режиссер Сергей Герасимов); звуковой кинофильм «Мать» по повести Максима Горького (сценарий М. Смирновой, режиссер М. Донской); «Два капитана» (по роману В. Каверина, автор сценария Е. Габриллович, режиссер В. Пронин); «Только домой!» (фильм о репатриации насильственно увезенных советских детей. Автор сценария С. Михалков, режиссер А. Легошин); «Сказка о царе Салтане» (автор сценария Г. Гребнер, режиссер А. Роу).

Так работает в наши дни «Союздетфильм» — единственная в мире специализированная киностудия по производству художественных фильмов для детей и юношества.

Б. ЕВГЕНЬЕВ.
корр. «Курской правды».

АДРЕС РЕДАКЦИИ: г. Курск, ул. Ленина, 77. Телефоны: ответ. редактор—90, зам. ответ. редактора—46, ответственный секретарь—2-60, отделы: пропаганды, культуры—9-47, партийной жизни, советского строительства—4-41, сельскохозяйственный—3-90; промышленности—3-56, информации—9-31, писем—9-33; начальник издательства и директор типографии—2-68, контора типографии—2-54, отдел об'явлений и бухгалтерия—1-42, междугородний (прямой)—18.

ИЕ 65427. Типография газеты «Курская правда» Тираж 90.000 Заказ 2733.

Пролетарии всех стран, соединяйтесь!

КУРСКАЯ ПРАВДА

ОРГАН КУРСКОГО ОБКОМА ВКП(б), ГОРКОМА ВКП(б) И ОБЛАСТНОГО СОВЕТА ДЕПУТАТОВ ТРУДЯЩИХСЯ

ВТОРНИК 8 ИЮНЯ 1948 г. Год издания 30-й

№ 113 (7788)

СЕГОДНЯ В НОМЕРЕ:

Посевы ждут хозяйской заботы звеньев — 1 стр.
По родной стране — 1 стр.
В ИСПОЛКОМЕ ОБЛСОВЕТА. О социалистическом соревновании сельских советов — 1 стр.
ПАРТИЙНАЯ ЖИЗНЬ. **П. Михин.** С позиций администраторов... — 2 стр.
В ПОМОЩЬ ПАРТОРГАНИЗАЦИЯМ СЕЛА. **Н. Голубев.** Авангардная роль коммуниста — 2 стр.
ГОДОВОЙ ПЛАН — К 7 НОЯБРЯ. Равняйтесь на них! — 2 стр.
ФЕЛЬЕТОН. **Н. Журавлев, Н. Бахтюков.** О морской романтике и сухопутных жуликах — 2 стр.
СОВЕТСКОЕ СТРОИТЕЛЬСТВО. Будем боевыми организаторами соревнования в деревне! — 3 стр.
ПИСЬМА В РЕДАКЦИЮ — 3 стр.
ПОРТРЕТЫ НАШИХ СОВРЕМЕННИКОВ. **М. Соболь.** Мать колхоза — 3 стр.
Международная информация — 4 стр.

Почин депутатов Кулевского сельсовета

Депутаты Кулевского сельсовета Ясеновского района призвали всех депутатов сельских советов области вступить в социалистическое соревнование. Почин этот одобрен исполкомом областного совета. Дело за тем, чтобы его поддержали все сельские советы, чтобы исполкомы районных советов по-настоящему организовали соревнование.

Какие задачи выдвигают кулевцы в соревновании?

Первая и главная задача—добиться полного выполнения тех обязательств, которые приняли колхозы, бригады и звенья в своих письмах к товарищу Сталину. Наступил самый решающий период борьбы за урожай, когда судьба его непосредственно зависит от ухода за посевами. Шаровка и прорывка технических культур, дополнительное опыление, подкормки, полное уничтожение сорняков—все эти агротехнические мероприятия, если их применить на больших площадях, дадут возможность колхозам в благоприятных условиях этого года вырастить урожай, намного превышающий прошлогодний. Кулевцы показывают в своем письме, как добиться этого.

На первый план они выдвигают перед всеми сельскими советами области **борьбу за укрепление трудовой дисциплины.** Дело это приобрело сейчас особенную остроту. Полное использование трудовых резервов колхозов является сейчас жизненно необходимым и решающим делом.

Кулевцы пишут в своем письме, что в колхозах, наряду с подавляющим большинством честных колхозников, самоотверженно укрепляющих общественное хозяйство, есть немало еще людей, которые пренебрегают общественными интересами в угоду личным. Эти люди сами плохо работают в колхозе, манкируют своими обязанностями и этим разлагающе действуют на других, недостаточно радивых колхозников.

Депутаты Кулевского сельсовета выражают мнение всех честных колхозников области, когда говорят, что пора, наконец, обуздать эти антиколхозные элементы, пора добиться, чтобы каждый колхозник самоотверженно работал в общественном хозяйстве. Сельский совет и его депутаты должны выступить сейчас застрельщиками укрепления трудовой дисциплины. Это даст возможность колхозам привлечь для борьбы за урожай все имеющиеся у них трудовые ресурсы.

Но задача состоит не только в том, чтобы полностью привлечь, но и **разумно использовать трудовые ресурсы.** А это может быть достигнуто только при условии хорошей организации труда. Сельский совет, как орган государственной власти в селе, не может проходить мимо фактов обезлички и уравниловки в колхозном труде. Его задача—поддерживать и поощрять наиболее передовые приемы организации труда: звеньевую систему, индивидуальную сдельщину.

Сельские советы нашей области немало сделали для внедрения сдельщины в колхозах. Но можно ли успокаиваться на этом, когда даже сейчас можно встретить на полях немало звеньев, работающих скопом. Можно ли успокоиться на этом, когда во многих районах только формально введены новые нормы выработки, а по существу никто не следит за тем, как они выполняются. Наконец, можно ли успокоиться, когда во многих колхозах запущен учет труда, и это способствует возрождению мелкобуржуазной уравниловки. Правильно говорят кулебцы: **организация труда должна стать предметом постоянной заботы сельского совета и его депутатов.**

На территории любого сельского совета сейчас можно встретить несколько передовых звеньев, добившихся уже в прошлом году высокой урожайности. Эти звенья обладают богатейшим опытом применения передовой агротехники. Кто, как не сельские советы, должны стать застрельщиками внедрения методов передовиков во все колхозы. В распоряжении сельского совета много форм и методов этой работы. Почему, например, сейчас в период ухода за посевами не организовать массовые экскурсии колхозников всего села на участки передовых звеньев?

В этом году наша область должна сделать серьезный шаг вперед и в развитии другой, не менее важной отрасли сельского хозяйства—животноводства. У колхозов есть все возможности, чтобы в течение этого лета укрупнить фермы, резко повысить продуктивность скота. Уже сейчас нужно заботиться о кормах на зиму, о закладке силоса, уборке сена.

Кулевцы напоминают всем депутатам сельских советов об их ответственности за выполнение наказов избирателей. Очень много может сделать каждый совет для удовлетворения бытовых нужд избирателей, если возьмется за дело по-настоящему. Как известно, Кулевский сельский совет далек от лесов. Но депутаты проявили хорошую инициативу. Они наладили в колхозах изготовление самана и сейчас строят из него общественные постройки, избу-читальню и т. д. Этот пример показывает, что инициативному и настойчивому совету любое дело по плечу.

Улучшить работу сельских советов—это значит, прежде всего, добиться привлечения к их деятельности широкого актива. У нас еще немало сел, где председатели сельисполкомов работают в одиночку, не опираясь на актив, на депутатов. Кулевцы учат, как избавиться от этого недостатка. В работе этого совета принимают активное, живое участие все депутаты. Постоянные комиссии привлекли к своей деятельности широкий актив колхозников, сельскую интеллигенцию.

Бесспорно, научить работников сельсоветов правильным методам, помочь им организовать актив должны, прежде всего, райисполкомы. К сожалению, многие из них до сих пор забывают об этой обязанности. Превратившись в административно-распределительные органы, некоторые райисполкомы не опираются в своей деятельности на сельские советы, на актив, мало учат председателей советов, не интересуются, какими методами они работают. Это относится, в частности, к Обоянскому и Тимскому райисполкомам. Их руководители не понимают, что, пренебрегая массовой работой, выпуская из поля своего зрения деятельность сельских советов и их постоянных комиссий, райисполкомы лишают себя возможности активно влиять на дела в колхозах, лишают себя основной опоры в советах.

Большие задачи стоят перед советами сейчас, в самый ответственный период борьбы за урожай. В области создалось напряженное положение с уходом за посевами, со вспашкой паров, отстаем мы и с подготовкой к уборке. Много недостатков вскрыла прошедшая недавно сессия областного совета в развитии животноводства. Чтобы преодолеть отставание и справиться с боевыми задачами в сельском хозяйстве, нужно сделать боеспособным и деятельным каждый сельский совет, вовлечь в активную работу всех его депутатов.

Отвечайте на призыв кулевцев, товарищи депутаты сельских советов! Вступайте в соревнование, подымайте роль советов в хозяйственном и культурном строительстве на селе!

□ □ □

В исполкоме облсовета

О социалистическом соревновании сельских советов

Исполком областного совета депутатов трудящихся одобрил инициативу депутатов и активистов Кулевского сельсовета Ясеновского района, обратившихся ко всем сельсоветам области с призывом развернуть социалистическое соревнование за успешное проведение хозяйственно-политических и социально-культурных мероприятий в 1948 году. Исполком областного совета утвердил условия этого соревнования.

Для передовых сельских советов, отличившихся в соревновании, установлены денежные премии: пять первых по 5 тысяч рублей, десять вторых по 2 тысячи рублей и двадцать третьих по 1 тысяче рублей.

Каждому совету, занявшему первое место в соревновании, кроме премии в 5 тысяч рублей, будет вручаться переходящее Красное знамя исполкома облсовета депутатов трудящихся.

Председателям и секретарям сельских советов, занявшим в соревновании первые, вторые и третьи места, установлены денежные премии в размере их месячного оклада.

Кроме того, лучшим сельским советам, добившимся хороших показателей в соревновании, будут вручаться почетные грамоты исполкома областного совета депутатов трудящихся.

Райисполкомам предложено обсудить на сессиях сельсоветов, совещаниях актива письмо депутатов и активистов Кулевского сельсовета и условия социалистического соревнования. В каждом сельсовете должны быть разработаны и приняты конкретные обязательства на 1948 год. Исполком облсовета обязал райисполкомы систематически проверять и обсуждать ход соревнования сельсоветов.



Лавриненко Александра Васильевна—звеньевая колхоза «1-е Мая» Сторожанского района; Сичкарева Фекла Михайловна—звеньевая колхоза «Косарь» Волоконовского района; Бородулин Георгий Васильевич—бригадир колхоза «Мировая революция» Старо-Оскольского района; Остапенко Мария Михайловна—звеньевая колхоза «Заря победы» Ново-Оскольского района; Шевцова Вера Григорьевна—звеньевая колхоза «2-я пятилетка» Корочанского района, награжденные орденом Трудового Красного Знамени.
Фото Л. Егорова и В. Турбина.

Посевы ждут хозяйской заботы звеньев

НИ ОДНОГО СОРНЯКА НА ПОЛЯХ! НЕ УПУСКАЙТЕ ВРЕМЯ ИСКУССТВЕННОГО ОПЫЛЕНИЯ РЖИ! БОЛЬШЕ ТЯГЛА НА ВСПАШКУ ПАРОВ!

НАЧАЛИ ПОВТОРНОЕ ОПЫЛЕНИЕ

ТОМАРОВКА, 7. **(Наш корр.).** Колхозы района провели искусственное опыление ржи на площади более 9 тысяч гектаров. Передовые колхозы «Жовтнева революция», «Красный Октябрь», им. Буденного и многие другие закончили опыление на всех площадях.

В колхозе им. Ворошилова искусственное опыление проведено на всех 280 гектарах ржи за три дня. Сейчас здесь проводят повторное опыление, вторично опылена рожь на площади 120 гектаров. Впереди попрежнему идет звено Пелагеи Мурашко.

Второй раз проводят опыление ржи также колхозы им. Сталина и многие звенья колхоза «Победа».

ВПЕРЕДИ—ЗВЕНО ГЕРОЯ СОЦИАЛИСТИЧЕСКОГО ТРУДА ПАРФЕНОВОЙ

МИХАЙЛОВКА, 7. **(Наш корр.).** Каждый день рано утром на полях можно видеть сотни колхозников с длинными шнурами или веревками. Разделившись по-двое, они тянут их по колосьям ржи.

Вот по тучным посевам идут колхозницы звена Героя Социалистического Труда Евдокии Ивановны Парфеновой из колхоза им. Тельмана. Им не впервые проводить добавочное искусственное опыление ржи. В результате они получили солидную прибавку зерна в прошлом году. Еще больше хлеба намерены вырастить передовики в этом году. Звено т. Парфеновой уже дважды опылило рожь; на-днях колхозницы пройдут с веревками по посевам еще раз.

— Трехкратное опыление,—заявляют передовики,—позволит нам дополнительно собрать не менее двух с половиной центнеров зерна с каждого гектара. В этом можно не сомневаться.

На всей площади посева провело добавочное искусственное опыление ржи звено тов. Чубука из колхоза «Красный Октябрь». По примеру звена Героя Социалистического Труда Парфеновой колхозники решили провести повторное опыление. Так же поступили звенья колхоза «Свобода» и других артелей.

Во всех артелях района колхозники энергично работают на опылении ржи. За последние три дня проведено дополнительное опыление на 6.321 гектаре ржи. Десятки звеньев начали вторичное опыление.

„УПРАВИМСЯ ЕЩЕ..."

ЗОЛОТУХИНО, 7. **(Наш корр.).** Когда звено Ксении Яковлевны Золотухиной закончило подкормку пшеницы, зацвела рожь.

—Надо опылять,—решила звеньевая.

Через полчаса члены ее звена приступили к искусственному опылению. До позднего вечера ершили буйные хлеба натянутыми шнурами. Наутро уже все колхозники артели им. Дзержинского начали массовое опыление на своих участках.

Звеньевые Николай Ильич Корнев и Ксения Яковлевна Золотухина, награжденные орденом Трудового Красного Знамени за получение высокого урожая, говорят:

— В прошлом году искусственное опыление мы сделали один раз, и это дало прибавку урожая до 2-х центнеров. Сейчас мы решили провести трехкратное опыление.

Массовое опыление ржи начали колхозы им. Калинина, им. Буденного и некоторые другие. Но в большинстве артелей района все еще ждут указаний из районного центра.

— Почему у вас не ведется опыление? Рожь ведь зацвела? —спросили мы у председателя Родительского сельсовета тов. Маньшина.

— Управимся еще. Рожь-то цветет семь дней...

Если в Золотухино будут так относиться к этому важнейшему агромероприятию, то, несомненно, прозевают сроки опыления.

СВОДКА

о севе яровых, вспашке паров и обработке сахарной свеклы на 5 июня

(в процентах к плану)

	Всего посеяно	Поднято паров.	Прошарив. сах. свеклы.	Прорвано сах. свеклы
Глушковский	102	64	96	43
Валуйский	102	68	86	11
Мантуровский	102	28	—	—
Волоконовский	101	46	91	13
Н.-Оскольский	101	58	68	0
Б.-Дворский	101	37	—	—
Ст.-Оскольск.	101	44	77	19
Поныровский	100	25	—	—
В.-Михайловск.	100	55	—	—
Кореневский	100	49	83	15
Михайловский	100	18	—	—
Грайворонский	100	58	88	15
Уразовский	100	74	80	12
Ивнянский	100	23	74	4
Ракитянский	100	48	82	7
Обоянский	100	38	77	14
Белгородский	100	45	91	15
Беловский	100	35	74	8
Касторенский	100	22	55	0
Краснояружск.	100	47	59	3
Рыльский	100	37	81	15
Чернянский	100	50	90	15
Бесединский	100	31	91	2
Корочанский	100	41	—	—
Кривцовский	100	28	89	6
Микояновский	100	41	89	16
Черемисиновск.	100	15	78	7
Шебекинский	100	48	68	8
Ястребовский	100	14	—	—
В.-Любажский	99	29	—	—
Борисовский	99	59	91	27
Фатежский	99	37	—	—
Б.-Троицкий	99	28	59	0
Медвенский	99	29	68	19
Воловский	99	15	—	—
Ленинский	99	21	33	1
Пристенский	99	22	66	4
Иванинский	99	17	19	—
Свободинский	99	12	—	—
Скороднянский	98	55	—	—
Золотухинский	98	23	—	—
Б.-Солдатский	98	18	78	9
Прохоровский	98	34	74	9
Хомутовский	98	29	—	—
Конышевский	98	35	37	0
Томаровский	98	36	89	15
Дмитриевский	97	34	42	6
Щигровский	97	12	72	7
Стрелецкий	97	41	—	—
Горшеченск.	97	23	55	13
Суджанский	97	35	40	3
Тербунский	96	6	—	—
Тимской	96	17	—	—
Ясеновский	96	42	—	—
Льговский	95	29	62	1
Солнцевский	95	24	51	2
Беленихинск.	93	21	16	0
Октябрьский	92	9	64	3
Крупецкой	92	35	73	6
Советский	91	5	16	1
Сажновский	90	15	33	1
Б.-Полянский	87	5	—	—
По области:	**99**	**33**	**69**	**9**

ПОСТАНОВИЛИ В АПРЕЛЕ, ВСПОМНИЛИ... В ИЮНЕ

МИКОЯНОВКА, 7. **(Наш корр.).** По договору с МТС колхоз им. 26 бакинских комиссаров должен вспахать на своем тягле 8 гектаров пара. Не так уж много! Но прошел май, а ни одного гектара пара не вспахано ни тракторами, ни на живом тягле. Колхоз этот не закончил еще и сев.

— Нам все работы выполняет МТС, мы и не думали пахать на тягле,—откровенно говорит председатель колхоза тов. Соловьев.

В надежде на тракторы сорвали под'ем паров и в колхозе им. Первого мая (председатель колхоза тов. Куготов), а ведь здесь 14 рабочих лошадей, 7 пар волов и более 50 коров!

Такое положение и во многих других колхозах.

Из 4500 гектаров пара, поднятого в мае, на тягле вспахано всего 800 гектаров—в среднем по 10 гектаров в каждом колхозе. И это за целый месяц!

В колхозе «Вильна праця», который только что приступил к под'ему пара, выделяется на пахоту 4 плуга. Почему? Ведь плугов здесь больше. Дело в том, что председатель колхоза тов. Гажура сначала выделяет тягло на второстепенные хозяйственные дела, а что остается—на пахоту. Нормы выработки здесь не выполняет ни один пахарь.

Почему отстает с под'емом пара Микояновский район? Потому, прежде всего, что эта работа пущена на самотек с самого начала. Еще в апреле, при доведении планов до колхозов, райком партии и исполком райсовета установили, сколько должно быть использовано на пахоте тягла. Но с тех пор о парах забыли. Райком партии и исполком райсовета не контролировали, как выполняется график пахоты.

Плохо пашут пары и на тракторах. В Кировской МТС (директор т. Сараев) пашут мягкие земли, не трогая залежей. А их нужно поднять не менее 400 гектаров. В колхозе «Красный труженик» МТС вспахала 210 гектаров пара, но 37 гектаров залежей так и остались невспаханными.

Принимают ли руководители района решительные меры к тому, чтобы исправить положение? На-днях исполком райсовета решил проверить, как идет пахота. Были заслушаны больше десяти председателей колхозов и сельсоветов, директора МТС. Слушали доклады весь день. Но даже решения не было принято. Осталось неизвестным, какие же меры следует принять, чтобы ускорить пахоту.

Самоуспокоенность районных руководителей привела уже к срыву сроков пахоты. Понимают ли они, что своим беспечным отношением к под'ему паров они ставят под угрозу успех озимого сева, судьбу будущего урожая?

По родной стране

Новый порядок приема в аспирантуру

Министерство высшего образования СССР установило новый порядок подготовки научно-педагогических и педагогических кадров через аспирантуру.

Значительно расширяется подготовка кандидатов наук из числа преподавателей высших учебных заведений и учителей, не имеющих ученых степеней и званий, но работающих над диссертациями. Эти лица могут быть прикомандированы для выполнения кандидатских диссертаций к вузам и научно-исследовательским учреждениям. Прикомандированные преподаватели и другие работники вузов, а также учителя оставляются в штате учебных заведений, где они работали, на весь срок пребывания в аспирантуре.

Директорам вузов предоставлено право по рекомендации ученых советов зачислить в аспирантуру после сдачи экзаменов наиболее способных студентов, окончивших вузы с отличием.

По решению Министерства высшего образования, будет организован тщательный отбор диссертационных тем и установлено обязательное прохождение педагогической практики. В конце каждого года необходимо проводить аттестацию аспирантов. Лица, не выполнившие установленного для них плана работы, исключаются из числа аспирантов.

Окончившие аспирантуру обязаны проработать в течение трех лет в вузах или научно-исследовательских учреждениях по указанию соответствующих министерств и ведомств.

ЛЕТНИЕ КАНИКУЛЫ СТУДЕНТОВ

Профсоюзные организации развернули подготовку к летним каникулам студентов высших учебных заведений и учащихся техникумов.

По решению секретариата ВЦСПС студентам вузов и учащимся техникумов будут предоставлены на июль и август 16.658 путевок в санатории, 27.360 путевок в дома отдыха и 7.800 — на туристские базы.

Министерство высшего образования СССР предложило руководителям вузов использовать летние каникулы для развития массовой физкультурной и спортивной работы — оборудовать баскетбольные и волейбольные площадки, места для прыжков, бега и т. д.

Кафедры физического воспитания и спорта совместно с профсоюзными и комсомольскими организациями будут проводить для студентов, остающихся в городе, прием зачетов на нормы ГТО по всем летним видам физической культуры.

«КНИГА—ПОЧТОЙ»

Возобновивший свою работу отдел «Книга—почтой» при «Доме книги» в Ленинграде с каждым днем отправляет все больше посылок с книгами во все концы Советского Союза.

Большое число писем от иногородних заказчиков поступает в адрес «Книга—почтой» (Ленинград, Невский проспект, 28, «Дом книги»). Они просят прислать наложенным платежом самую разнообразную литературу: по огородничеству и полеводству, руководства для специальностей строителей и печатников, техническую книгу и литературу по музыке, рекомендательные списки книг, а также литературу по самообразованию. Только за второе полугодие 1947 года выслано 12.800 посылок с книгами.

Новые машины для сельского хозяйства

ЭЛЕКТРИЧЕСКИЙ ТРАКТОР

В колхозе «Заря» Ачитского района Свердловской области начались производственные испытания электротрактора. Первые дни работы показали хорошее качество новой машины. Одним трактором уже вспахано, забороновано и прокультивировано 13 гектаров под картофель. Глубина вспашки—от 25 до 32 сантиметров.

6 июня начал работать второй электротрактор. За работой машины следят конструкторы — профессор Листов и инженер Стеценко.

Электрическая энергия от проходящей по полям колхоза «Заря» высоковольтной линии поступает на передвижные понижающие станции, от которых по кабелям передается к трактору. Длина кабеля—700 метров. Каждый трактор может работать на участке длиной до 1500 метров и шириной до 400 метров.

—О—

ПЕРЕДВИЖНЫЕ ДОЖДЕВАЛЬНЫЕ УСТАНОВКИ

Горьковский завод имени Свердлова наряду с выпуском основной продукции наладил производство передвижных дождевальных установок для полива огородных, садовых и зерновых культур.

Каждая такая установка состоит из насоса, мотора, системы труб и самой дождевальной установки. Все это умещается на грузовой автомашине.

В течение дня установка может полить свыше 3 гектаров.

САМОХОДНАЯ СЕНОКОСИЛКА

Люберецкий завод сельскохозяйственного машиностроения вчера отгрузил первые 10 свеклопрорезывателей (ПС—2) Селивановскому свекловодсовхозу (Киевская область) и свеклосовхозу имени Сталина (Тамбовская область). Эта машина освоена заводом по чертежам местных конструкторов Гудзенко и Григорьева.

Она значительно облегчит труд свекловодов. Свеклопрорезыватель на конной тяге в течение 10 часов может обработать 3 гектара и заменит таким образом труд 35 человек. Сцепка трех машин на тракторной тяге способна обработать 10 гектаров. При помощи специального регулятора можно оставить любую густоту насаждений свеклы на гектаре.

Сейчас завод приступил к массовому выпуску свеклопрорезывателей. К концу года он даст тысячи таких машин совхозам и машинно-тракторным станциям свеклосеющих областей страны.

Новая косилка имеет пять режущих аппаратов. Она приводится в движение мотором Горьковского автозавода в 30 лошадиных сил. Машина расходует 1,3 килограмма горючего на гектар и за час может скосить до 5—6 гектаров.

—О—

ПЕРВЫЕ СВЕКЛОПРОРЕЗЫВАТЕЛИ

ПАРТИЙНАЯ ЖИЗНЬ

С ПОЗИЦИЙ АДМИНИСТРАТОРОВ...

БЕЛГОРОДСКИЙ ГОРКОМ ВКП(б) ПЛОХО ВЫПОЛНЯЕТ РЕШЕНИЯ ОБЛАСТНОЙ ПАРТИЙНОЙ КОНФЕРЕНЦИИ

В феврале этого года на городской партийной конференции делегаты критиковали Белгородский горком ВКП(б) за неудовлетворительное руководство партийными организациями.

С тех пор прошло более трех месяцев. Как же городской комитет партии выполняет решения конференции и перестраивает свою работу? Безусловно, кое-что сделано в этом направлении. Но коренного поворота в деятельности горкома не произошло.

Плохо идут дела на стройках. Горком стремится выправить положение, но подходит к этому вопросу не с партийных позиций. За последние четыре месяца бюро горкома дважды заслушивало отчет начальника строительства, где секретарем парторганизации т. Иваницкий. Последний раз для подготовки вопроса к заседанию бюро горком создал большую комиссию. В нее вошли инженеры, хозяйственники, строители. Долго и тщательно проверяла комиссия положение дел на стройке. Пять часов длилось обсуждение вопроса на заседании бюро. Разобрали все, вплоть до гаек и болтов. И только о партийно-политической работе, о задачах и деятельности партийной организации не было сказано ни слова.

Парторганизация стройуправления насчитывает около 50 коммунистов. Но горком мало заботился о том, чтобы в ней ключом била жизнь.

Низкий уровень партийной работы привел к тому, что на стройке принижена роль критики и самокритики. Некоторые коммунисты угодничают перед начальством, покрывают недостатки, чтобы не выносить сор из избы. Отдельные члены партии—тт. Воронкин, Миненок — нарушают трудовую дисциплину, недостойно ведут себя. Секретарь парторганизации Иваницкий показал себя неспособным руководителем.

Нельзя сказать, что работники горкома не бывают на стройке. Но при этом больше вникают в производственные дела. Если на стройке нехватает стройматериалов, механизмов, инструментов, они охотно вмешиваются в это, стараются помочь, доходят иногда до треста, главка, до министерства, чтобы достать необходимое. Но в то же время они часто проходят мимо серьезных неполадок в бытовом и культурном обслуживании рабочих. В горкоме знают, что на стройке нет красного уголка, и мирятся с этим. Для секретаря горкома тов. Волкова оказалось новостью, что в поселке, где живут рабочие строительства, в пяти километрах от города, нет столовой, что в общежитиях нет газет, литературы, что сюда почти не заглядывают агитаторы.

Правда, после решения бюро на стройку была послана бригада работников горкома партии. С виду она как будто занимается тем, чем нужно: выпускает «боевые листки», проводит беседы, читки, лекции, проверяет и «перезаключает» договоры на социалистическое соревнование. На самом же деле она просто подменяет партийную организацию, вместо того, чтобы научить ее, как надо организовать дело.

Невнимание горкома к партийно-политической работе сказывается и на деятельности других партийных организаций, в частности парторганизации железнодорожного узла. Самое отстающее предприятие узла—паровозное депо. Горком проявил похвальное начинание, решив вникнуть в причины отставания. Более четырех часов разбирался этот вопрос на заседании бюро. Выступило до десятка ораторов. Говорили обо всем: о захламленности, о низкой производительности, о деталях, инструментах, о болтах и гайках. Но никто не говорил о партийной работе.

У горкома подчас просто нехватает времени для организационной и политической работы, так как он до сих пор практикует мелочную опеку городских организаций. Нужно закончить ремонт городского театра или восстановить стадион, и работники горкома сами достают трубы для отопительной системы, договариваются с рабочими, ищут недостающие листы железа, занимаются подвозкой шлака к стадиону, организуют устройство изгороди.

Подменяя советских и хозяйственных работников, горком запустил идейное воспитание актива, партийное просвещение в первичных организациях.

В начале года при горкоме партии был организован семинар партийно-хозяйственного актива. После первого же занятия он прекратил свою деятельность.

Смутное представление имеют в горкоме о коммунистах, самостоятельно изучающих историю ВКП(б). И это потому, что партийное просвещение передоверено целиком отделу пропаганды и агитации. Кстати, в этом отделе уже около полгода нет зав. парткабинетом, и работу ведет по существу один человек.

В городской партийной организации давно говорят, что начальник ОРС'а тов. Банчиков, директор торга тов. Володченко, заместитель начальника отдела связи т. Пушкарев, директор МТМ тов. Алферов не учатся, не читают даже газет. К чему это привело их, тоже известно. Например, тов. Банчиков создал в ОРС'е обстановку подхалимства и угодничества, не терпит критики, плохо заботится о снабжении рабочих.

Если какой-нибудь руководитель не выполняет производственную программу, его обязательно несколько раз вызовет секретарь горкома тов. Волков, сделает внушение, поставит вопрос на бюро и т. д. Зато, когда коммунист, занимающий ответственный пост, не выполняет требований Устава партии, не учится, превращается в делягу, секретаря горкома это не возмущает.

Белгородской партийной организации надо много и упорно работать для того, чтобы ускорить восстановление и развитие промышленности, усилить темпы строительства, добиться решающих успехов в борьбе за пятилетку в четыре года. Но прочные хозяйственные успехи достигаются только активной организаторской и политической работой. Белгородскому горкому партии пора вплотную заняться политической работой с людьми, взяться за энергичное осуществление решений городской и V областной конференций о правильном сочетании руководства хозяйством с политической работой.

П. МИХИН,
корр. «Курской правды»

ГОДОВОЙ ПЛАН—К 7 НОЯБРЯ

Равняйтесь на них!

Редакция газеты «Курская правда» обратилась к стахановцам ряда предприятий области с просьбой рассказать о том, как они добиваются высоких показателей в своей работе и что нового внесено ими в производственный процесс за последнее время.

Их ответы, публикуемые ниже, со всей очевидностью показывают, что стахановцы—люди ищущие, пытливые. Они не останавливаются на достигнутом, упорно и настойчиво прокладывают новые пути в технике. Именно поэтому так значителен вклад этих передовых людей в досрочное выполнение планов послевоенной пятилетки.

Нет предела!

В прошлом году я выполнил две годовые нормы. На только что освоенном тогда шеечном станке я обтачивал по 2—3 колесных пары в день.

Призыв ленинградцев выполнить пятилетку в четыре года заставил меня искать дополнительных возможностей повышения производительности труда. Я внес ряд изменений в конструкцию станка и вскоре стал обтачивать до 15 колесных пар в смену.

За два года и четыре месяца я выполнил пять с половиной годовых норм. Но то, что я сделал вчера, сегодня представляется мне недостаточным. Если сейчас на новом станке я обтачиваю 2—3 колесных пары, то через месяц доведу выработку до 7 пар. И это, конечно, не предел.

А. КИЯШКО,
токарь вагонного депо Белгород.

Механизируем труд

Отвечая на призыв ленинградцев, я взял обязательство ежедневно выполнять по полторы нормы.

В этом году я сделал приспособление к циркульной пиле. После его применения производительность сразу увеличилась почти в десять раз. На этом процессе мы отказались от ручной работы. Механизировали также и вырезку косяков для обода колеса. Это повысило выработку в пять раз.

Теперь я и мой напарник В. Еременчук ежедневно выполняем задание на 200—250 проц. Завод теперь не ощущает недостатка в деталях, которые еще недавно считались дефицитными. За год я выполнил полторы годовых нормы. Это мой вклад в фонд досрочного выполнения сталинской пятилетки.

Н. КИРЕЕВ,
столяр Дмитриевского обозного завода.

Цена одного предложения

В прошлом году я решил усовершенствовать разрубной штамп, сделать его более устойчивым и удобным. Искания были долгими и упорными. Теперь на электроаппаратном заводе применяется штамп моей конструкции. На нем с июля прошлого года сработано около 100 тысяч деталей, и штамп ни разу еще не ремонтировали.

Зная, что изготовление отдельных деталей вручную требует большой затраты сил и времени, я заменил ручную обработку механической. Это дало около 7 тыс. рублей экономии в год. Вскоре я изменил и конструкцию рубильника. Это позволило заводу сэкономить 10 проц. дорогостоящих материалов.

В нашем коллективе десятки рационализаторов, людей смелой мысли. Например, в инструментальном цехе рабочие тт. Звягинцев, Гуров, Гребеньков и другие внесли немало ценных предложений. С каждым днем наши дерзания становятся более смелыми.

Н. ВИНОКУР.
депутат Курского горсовета, мастер электроаппаратного завода.

Помогаем отстающим

Когда был опубликован новый пятилетний план, наша группа слесарей цеха под'емки собралась на производственное совещание.

— Пятилетку выполним в три года!—заявили мы на другой день руководителям депо. Такое решение ко многому обязывало, и мы это понимали. Каждый стремился не только сам перевыполнить задание, но и помочь товарищу.

Несмотря на увеличение об'ема работ, свое слово мы сдержали. Из восьми членов бригады шесть уже выполнили пятилетку. Первым рапортовал о выполнении задания пяти лет мой ученик Лобанов, за ним—коммунист Солянин. Мы отремонтировали сверх плана 16 паровозов.

Наша группа решила помочь отстающей поршневой бригаде. Туда были командированы слесари тт. Солянин и Бочаров. С их помощью поршневая бригада стала одной из лучших в депо. Такую же помощь мы оказали и тендерникам.

Н. БЕССОНОВ,
ст. слесарь цеха обточки депо Курск.

И минута на счету

Число стахановцев на нашем заводе растет с каждым днем. В последнее время, например, начали выполнять по полторы—две нормы Варвара Пашкова, Александр Заводских, Павел Рыжков, Василий Каплин, Константин Перетокин и многие другие. Соревнуясь с ними, я за год выполнила трехлетнее задание.

Как я организую свой труд?

Профессия шишельницы требует специальных знаний. Их я почерпнула из технической литературы. Раньше смесь для форм мы готовили утром. Я предложила заготовлять ее накануне вечером. Это позволяет экономить ежедневно почти два часа. Сберегли драгоценные минуты мы и на том, что материал для форм, лежавший в конце цеха, перенесли поближе. Глину и песок мы размельчаем теперь не вручную, а специальными катками.

Сейчас я работаю над одним усовершенствованием, которое позволит еще больше увеличить выработку.

Т. ЛУЦЕНКО,
стахановка Льговского литейно- механического завода.



Галина Рощупкина—стахановка Курской кожгалантерейной фабрики—ежедневно выполняет по полтора—два производственных задания.
Фото М. Шеховцова.

НОРМЫ НЕ ДОЛЖНЫ НАС СДЕРЖИВАТЬ!

КУРСКИЕ МАШИНИСТЫ ПРЕДЛАГАЮТ УВЕЛИЧИТЬ ПРОБЕГ ПАРОВОЗА

Тульские машинисты предложили увеличить оборот грузовых паровозов. Мы, машинисты пассажирских локомотивов депо Курск, поддерживаем их инициативу. Обсудив новый летний график движения поездов, мы пришли к выводу, что установленный им среднесуточный пробег паровоза в 360 км. занижен.

В дни, когда весь советский народ борется за досрочное выполнение пятилетнего плана, мы не можем терпеть такого положения, когда наши паровозы регулярно простаивают в депо Курск и Скуратово по 15—18 часов. Нам особенно больно подумать, сколько топлива расходуют зря локомотивы за это время.

Ссылки руководителей Курского депо на то, что простои вызваны необходимостью выполнения приказа Министра о закреплении паровозов за экспрессными поездами, не могут никого удовлетворить. Мы просим ввести единый скользящий график для всех пассажирских поездов.

Увеличением на 25 процентов среднесуточного пробега локомотивов мы хотим ответить на призыв московских рабочих, обязавшихся выполнить годовой план к 31-й годовщине Октября.

По поручению собрания курских паровозников подписали:

Старшие машинисты
В. ПРОКОПОВ, БОРОДАВЧЕНКО, БЕРЕЖНЕВ, АРЕПЬЕВ, СПИЦЫН, ГЛАДИЛИН, ДЮКАНОВ, КАШИРЦЕВ, машинисты - инструкторы Ф. СОЛЯНИН, Л. БОЛДЫРЕВ.

ФЕЛЬЕТОН

О морской романтике и сухопутных жуликах

Некоторое время тому назад на станцию Новый Оскол прибыл необычайный груз: 60 килограммов морского каната. Как известно, сей географический пункт довольно-таки удален от океанских берегов. Речка Оскол положения не спасает: даже плоские дощаники с трудом пробираются по ее заросшим тростником и осокой плесам.

И вдруг—морской канат!.. Это изрядно взволновало сухопутных новооскольцев. Им казалось, что по пыльным улицам города незримо бродят герои Станюковича, Новикова-Прибоя, Жюль Верна. И странно зазвучали в этом степном городке слова «такелаж», «кильватер», «траверз», немедленно введенные в моду мальчишками.

А владелец экзотического груза, надевшего такой переполох, бодро шагал по выбитым новооскольским тротуарам в окружении целой свиты восхищенных мальчишек, насвистывая старую морскую песенку. Он походил одновременно на морского бога и продавца газированной воды.

Нашлись скептики, уверявшие, что, поскольку груз прибыл из Пятигорска, города также явно сухопутного, то во всем этом деле следует разобраться.

Но их никто не захотел слушать.

Поэтому незнакомец благополучно достиг вывески «Промысловая артель «Искра» и смело шагнул в дверь, что была под нею. Преодолев еще одну дверь с надписью «Председатель правления», он не без достоинства обратился к восседавшей в кабинете женщине:

— С кем имею честь?

— Фатьянова.

— Очень приятно. А я Ковалев. Вот мы и знакомы. А теперь к делу.

— Я вас слушаю.

— Вы выбрасываете на рынок сита. Вам нужен канат. У меня он есть—морской, особой прочности. Вот договор: я вам поставляю канат, вы мне — сита, по 5 рублей за штуку. Итак?

— Идет!

— Подпишите.

Так как чернила оказались достаточной густоты, а перо ржавым в меру, то акт подписания договора для тов. Фатьяновой особого труда не представил.

Морская романтика, нахлынувшая было на Новый Оскол, растаяла так же быстро, как дождинка, попавшая в паровозную топку. Великолепный морской канат, отдающий запахом финиковых пальм и жульнических махинаций, был грубо и беспощадно разодран промартельщами на составные части и вскоре превратился в скучные и прозаические сита, удел которых—быть в вечном подчинении у домашних хозяек.

Вскоре новооскольский почтамт принял от артели «Искра» посылки, содержавшие 500 (пятьсот) сит, на каждой из которых было аккуратно выведено: г. Пятигорск, поселок Свобода, Посетительский тупик, 5, Н. Д. Ковалеву.

Вот, собственно, и вся история. Следует лишь добавить, что один новооскольцец, только что вернувшийся с курорта, уверял тов. Фатьянову, что сита на пятигорском рынке продают по 25 рублей за штуку.

— Вы подумайте, тов. Фатьянова, сколько этот жулик Ковалев на ваших ситах зарабатывает!

Но председатель артели ответила своему собеседнику, что Ковалев—клиент серьезный, иначе бы он не стал просить о высылке еще 1 (одной) тысячи сит.

— К тому же у меня полно других хлопот,—добавила она. — Подумайте сами: какой-то Ляхов или Лядов конфеты на моем сахаре в собственной квартире варит? Варит. Портной-одиночка А. М. Карамзин наш крепжоржет ворует? Ворует. Обо всем надо помнить. А вы говорите—сита...

Прежде чем поставить точку, хотелось бы напомнить, пользуясь случаем, что влеченье, этот род недуга, к заключению соглашений с темными дельцами и откровенными жуликами испытывает в Новом Осколе не одна тов. Фатьянова. Некий К. П. Шестаков уже успел «лично» переработать полторы тонны райпотребсоюзовского сахара на леденцы и подушечки.

— Подумаешь, полторы тонны,—заметят руководители Новооскольского горторга. — У нас П. И. Лупандина на собственной кухне, без отрыва от плиты, превратила в нечто, напоминающее конфеты, пять тонн сахара. То-то!

Мы знаем, что произрастают еще кое-где на нашей почве сорняки, подобные Ковалеву и иже с ним, пытающиеся отравлять своим зловонным дыханием чистый советский воздух. К счастью, их становится все меньше—нет у нас условий для процветания жуликов и проходимцев.

Этот очистительный процесс будет итти тем успешнее, чем реже на посту руководителей предприятий и учреждений будут встречаться простодушные шляпы и недалекие простофили, о которых шла речь впереди.

Н. ЖУРАВЛЕВ,
Н. БАХТЮКОВ.

Летняя спартакиада школьников

По решению Министерства просвещения РСФСР и республиканского комитета по делам физкультуры и спорта, во всех городах и районах Российской Федерации проводится спартакиада школьников.

В программу спартакиады входят соревнования по легкой атлетике, плаванию, баскетболу.

В соревнования на командное первенство школы, района, города по легкой атлетике для юношей старшего возроста входят: бег на 100 и 1000 метров, эстафетный бег 4 х 100, прыжки в высоту и длину с разбега, толкание ядра, метание гранаты.

Личное первенство спортсмены будут оспаривать в беге на 1500 метров, барьерном беге на 110 метров, прыжках с шестом и метании диска.

В соревнования по командному первенству для юношей и девушек включены заплывы вольным стилем, брассом, на спине и смешанная эстафета.

Соревнования по баскетболу будут проводиться по олимпийской системе. В них примут участие по две сборных команды (юноши и девушки) от каждого района.

В нашей области спартакиада начнется во второй половине июня, 20—26 июня пройдут массовые соревнования внутри коллективов семилетних и средних школ. Победители будут отобраны для участия в районных и городских спартакиадах. С 25 июня по 3 июля состоятся районные и городские спартакиады. Лучшие спортсмены будут участвовать в областной спартакиаде, которая состоится в Курске 8—11 июля.

И. ЖОЛУДЕВ.

В ПОМОЩЬ ПАРТОРГАНИЗАЦИЯМ СЕЛА

Авангардная роль коммуниста

Пятая областная партийная конференция поставила перед коммунистами села важнейшие задачи по дальнейшему выполнению решений февральского Пленума ЦК ВКП(б) о под'еме сельского хозяйства в послевоенные годы.

Недавно наши колхозники взяли обязательства перед товарищем Сталиным. Они обещали нынче вырастить урожай значительно выше прошлогоднего. Это говорит о горячем желании трудящихся обеспечить быстрый и неуклонный под'ем сельского хозяйства. Большая ответственность в связи с этим возлагается на партийные организации. Они должны изо дня в день воспитывать у колхозников чувство ответственности за обязательства перед партией и правительством. Коммунисты обязаны показать пример большевистской борьбы за выполнение взятых обязательств.

Сейчас в колхозах зреют обильные хлеба. Урожай во многом будет зависеть от ухода за посевами. Боевая задача коммунистов—поднять всех тружеников деревни на успешное проведение прополки зерновых и технических культур. Вместе с этим партийные организации и все сельские коммунисты ни на одну минуту не должны забывать о подготовке к такой важной хозяйственно-политической кампании, как уборка урожая.

Для того, чтобы решить эти задачи, надо поднять боеспособность каждой колхозной и территориальной парторганизации, каждого коммуниста, обеспечить авангардную роль членов и кандидатов партии в борьбе за урожай.

★

Н. ГОЛУБЕВ,
секретарь обкома ВКП(б).

★

Надо всегда помнить, что наша большевистская партия—организующая и направляющая сила советского общества. Она ведет за собой по пути к коммунизму советский народ. Народ питает к большевистской партии безграничную любовь и доверие. Поэтому так велики требования, которые пред'являются к членам партии и, в частности, к сельским коммунистам. Они должны быть примером, образцом во всем: и в труде, и в сбережении колхозного добра, и в общественной деятельности, и в личной жизни.

В колхозе жизнь и работа коммуниста у всех на глазах. Если он работает хорошо, ему легко убеждать других колхозников в том, что надо работать, не жалея сил. А если коммунист сам работает плохо, мало выработал трудодней, то это для всех заметно, и сколько бы такой коммунист ни призывал работать самоотверженно, люди за ним не пойдут.

В Борисовском районе в парторганизации колхоза «Ленинский путь» коммунисты Косинов, Крутов и Федоров в прошлом году выработали только по 30—40 трудодней. Могут ли они служить примером для колхозников? Конечно, нет.

Но вот и другой пример. В парторганизации колхоза им. ОГПУ Обоянского района состоит пять коммунистов. Секретарем парторганизации является рядовой колхозник т. Пальчунов. Он постоянно перевыполняет нормы. Член партии колхозник т. Савенков в 1947 году выработал 467 трудодней, а в 1948 году за первые три месяца — более 60 трудодней. Коммунистка т. Анненкова зимой была назначена звеньевой. Ее звено первым в колхозе провело подкормку. За такими передовыми людьми пойдут и все остальные.

Но задача коммуниста, как передового человека, не только в том, чтобы самому работать хорошо, но и главное—увлекать за собой других колхозников, чувствовать свою ответственность за звено, бригаду, за колхоз в целом. В этом—сущность его авангардной роли.

Партийная организация колхоза им. 1 мая Кореневского района, где секретарем т. Калашников, решила добиться сокращения срока сева. Обсудив вопрос на собрании, пришли к выводу, что главное—добиться перевыполнения норм всеми колхозниками.

После собрания коммунисты тт. Калашников, Бирюков, Болкунов, Крючков все дни подряд пахали на волах по 1,20 га. В то же время они постоянно вели политическую работу с колхозниками, раз'ясняли им значение их труда для страны, распространяли опыт высокопроизводительной работы. Они подтягивали за собой остальных колхозников. Осуществляя авангардную роль в полевых работах, коммунисты добились того, что колхоз сократил сроки сева. Многие медвенские коммунисты стали звеньевыми и добиваются первенства в соревновании.

Быть настоящим коммунистом—значит всегда и во всем быть принципиальным и непримиримым. Может ли коммунист равнодушно проходить мимо фактов нерадивой работы других колхозников в его звене, бригаде, колхозе? Нет, не может, иначе он будет плохим коммунистом. Он должен смело и принципиально выступать против лодырей и бездельников, которые тянут колхоз назад, и вместе с тем воспитывать недостаточно радивых колхозников.

Коммунист должен со всей беспощадностью обрушиваться на нерадивых и лодырей, обострять отношения между передовиками колхозов и лодырями, поддерживать и направлять честных колхозников в их борьбе против антиколхозных элементов за укрепление трудовой дисциплины.

Коммунисты должны отдавать все силы развитию общественного хозяйства, зорко следить за выполнением обязательств артелей перед государством. В Урановском районе есть артель «Боевик». Это всесторонне развитое хозяйство, с культурным земледелием, богатыми фермами. Партийная организация здесь немало поработала над укреплением и развитием хозяйства артели. В прошлом году колхоз собрал богатый урожай, достигший на отдельных участках 27—29 центнеров, выполнил план развития животноводства, получив от каждой фуражной коровы около 2000 литров молока. Вот как сказалась авангардная роль коммунистов в укреплении общественного хозяйства.

Но все ли сельские парторганизации поступают так? К сожалению, нет. В ряде колхозов Советского района были вскрыты серьезные нарушения Устава сельхозартели. Партийные организации не выступали против них, мирились с лодырями и расхитителями общественной земли и колхозной собственности. Это серьезная ошибка коммунистов этих организаций и их секретарей. Если бы они активно выступали против нарушений Устава, боролись за укрепление общественного хозяйства, они бы во многом помогли своим артелям.

Сельский коммунист должен быть образцом для всех и в выполнении своих гражданских обязанностей. Что это значит? Это значит, что он должен первым вносить налоги, выполнять государственные поставки. Может ли коммунист агитировать за укрепление бюджета нашего советского государства, если он сам недоимщик, не выполняет молокопоставок? Конечно, не может. Слово такого коммуниста не будет иметь веса, это плохой коммунист, не выполняющий Устава партии.

Одним словом, о чем бы ни шла речь, во всем должен быть сельский коммунист впереди: в личном труде, в борьбе за интересы государства, колхоза, в выполнении государственных обязательств. Он обязан быть активным проводником политики партии и правительства, борцом за выполнение их решений, показывая в этом личный пример. Это и значит, что он будет осуществлять свою авангардную роль.

Как же этого добиться?

Прежде всего надо учить коммунистов, повышать их политический уровень, идейно закалять их, чтобы они глубоко осознали задачи, которые перед ними поставила партия, и свои партийные обязанности. Ведь большинство партийных проступков, случаев непартийного поведения, нарушения партийной и трудовой дисциплины происходит потому, что некоторые коммунисты не прониклись еще сознанием, какая это честь—принадлежать к партии Ленина—Сталина, какую огромную ответственность налагает на них высокое звание большевика.

Партийная организация колхоза «Красный маяк пятилетки» Новооскольского района за последний год стала боевой организацией. Она выросла и окрепла; сейчас все коммунисты работают на решающих участках артельного хозяйства. Они настойчиво учатся. Политшкола, в которой они состоят, уже закончила программу. Коммунисты ведут агитационную работу в звеньях, проводят политические беседы с колхозниками; они хорошо разбираются в вопросах политики партии.

Высокий уровень политической сознательности коммунистов способствовал их производственной активности, они инициаторы всех передовых начинаний в колхозе, борцы за укрепление его хозяйства. Рабочий план весеннего сева, составленный коммунистом т. Езерским, признан образцовым в районе. За хорошую подготовку к севу колхозу вручено переходящее Красное знамя райкома ВКП(б) и райисполкома.

Надо воспитывать коммунистов на биографиях вождей нашей партии В. И. Ленина и И. В. Сталина, на примерах жизни и деятельности таких выдающихся большевиков, как Дзержинский, Киров, Свердлов, Калинин, Орджоникидзе и другие, и, наконец, на замечательных примерах героизма коммунистов в годы Великой Отечественной войны.

Огромную роль в воспитании большевистской партийности играют партийные поручения, привлечение коммунистов к активной работе в парторганизации. Там, где партийные организации правильно дают коммунистам партийные поручения, учитывая их опыт, знания, склонности к тому или иному делу, там они растут, успешно осуществляют свою авангардную роль.

Недавно колхоз «Пролетарский труд» Новооскольского района начал строительство оросительной системы. Время сейчас горячее, большинство колхозников в поле, но строить надо. Во главе стройки парторганизация решила поставить коммуниста Ф. Куприянова—это и было его партийным поручением. Он сумел организовать бригаду землекопов из домохозяек и подростков и широко развернул строительство. Так, выполняя поручение парторганизации, он сумел проявить авангардную роль коммуниста в решении трудной задачи.

Школой большевистского воспитания коммунистов являются партийные собрания в том случае, когда к ним тщательно готовятся, когда коммунисты активно участвуют в решении всех вопросов, когда на собрании развертывается смелая большевистская критика и самокритика.

«Без критики,—говорил тов. Жданов,—любую болезнь можно загнать в глубь и с ней труднее будет справиться. Только смелая и открытая критика помогает совершенствоваться нашим людям, побуждает их итти вперед, преодолевать недостатки своей работы. Там, где нет критики, там укореняется затхлость и застой, там нет места движению вперед».

Перед нами стоят сейчас большие задачи: вырастить и убрать обильный урожай, досрочно выполнить государственный план на фабриках и заводах. По призыву передовых рабочих Москвы, в области с новой силой разгорается пламя соревнования. В авангарде его идут, как всегда, большевики, они берут повышенные обязательства, идут на самые трудные и решающие участки, решительно преодолевают трудности и завоевывают успех.

Мы должны добиться, чтобы соревнование стало массовым, чтобы оно поднялось на новую, высшую ступень. Нет сомнения, что коммунисты с честью справятся и с этим почетным делом, покажут новые образцы трудовой доблести.

СОВЕТСКОЕ СТРОИТЕЛЬСТВО

БУДЕМ БОЕВЫМИ ОРГАНИЗАТОРАМИ СОРЕВНОВАНИЯ В ДЕРЕВНЕ!

ПИСЬМО ДЕПУТАТОВ И АКТИВА КУЛЕВСКОГО СЕЛЬСОВЕТА ЯСЕНОВСКОГО РАЙОНА КО ВСЕМ РАБОТНИКАМ СЕЛЬСОВЕТОВ КУРСКОЙ ОБЛАСТИ

Дорогие товарищи! В прошлом году колхозники и колхозницы области самоотверженным трудом вырастили высокий урожай. Советское правительство высоко оценило их работу, присвоив лучшим из лучших звание Героя Социалистического Труда и наградив сотни тружеников орденами и медалями.

В нынешнем году мы обязались перед товарищем Сталиным дать Родине хлеба еще больше и сделать новый шаг вперед к зажиточной жизни. Обязательства наши серьезные. Чтобы выполнить их и с честью сдержать свое слово перед вождем, придется трудиться еще более напряженно.

Успех будет решать социалистическое соревнование всех колхозов, бригад, звеньев, колхозников. Мы, депутаты сельских советов, должны принять в нем самое горячее участие.

Соревнование сельских советов стало у нас традицией. Опыт прошлых лет показывает, какие положительные результаты оно дает. Мы это наглядно видим на примере семи колхозов нашего села. Все они освоили довоенную посевную площадь, собрали в среднем больше 70 пудов зерна с каждого гектара. Досрочно выполнив план хлебопоставок, наши колхозы в прошлом году дали государству 6732 пуда сверх плана и выдали на трудодень в среднем по 2,8 килограмма хлеба. Выполнили они и план развития общественного животноводства, успешно ведут восстановление колхозных предприятий (маслобоек, мельниц и т. д.), строительство общественных построек, школ, домов для колхозников.

Все это достигнуто благодаря социалистическому соревнованию, которым повседневно руководил сельский совет. Вот и теперь, посоветовавшись со своими избирателями, мы решили возглавить борьбу за успешное выполнение обязательств, данных в письме товарищу Сталину, и призвать все сельсоветы области стать организаторами соревнования в деревне.

У каждого сельского совета есть боевая программа действий —наказ избирателей. Это касается предложений о под'еме хозяйства колхозов, о благоустройстве, об улучшении культурно-просветительной работы, торговли, здравоохранения и т. д. Заботиться о всестороннем развитии артелей, об удовлетворении нужд населения, поднимать уровень работы школ, клубов, изб-читален, медпунктов, сельпо—об этом мы должны всегда помнить, этого ждут от нас избиратели.

Важнейший участок работы сельсовета—укрепление трудовой дисциплины в колхозах. Этот вопрос мы выдвигаем на первый план в нашем соревновании. Кому не ясно, что только самоотверженный труд, только неусыпная забота всех до единого колхозников и колхозниц об укреплении общественного хозяйства обеспечат высокие доходы колхозов и поднимут благосостояние колхозников!

Мы знаем, что подавляющее большинство колхозников у нас трудится честно. Но всем известно также и то, что в колхозах есть отдельные люди, уклоняющиеся от работы, но пользующиеся всеми правами и льготами, которые советское государство предоставляет колхозникам. Мы, работники сельских советов, обязаны помочь всем честным колхозникам укрепить трудовую дисциплину, призвать к порядку нарушителей Устава сельскохозяйственной артели.

Что мы уже сделали у себя? Исполком сельсовета добился того, что теперь правления колхозов со всей серьезностью относятся к трудовой дисциплине. Они обсуждают каждый конкретный случай невыполнения наряда, невыхода на работу. Но этого мало. К нарушителям трудовой дисциплины нужно принимать все меры, предусмотренные советским законом и Уставом сельскохозяйственной артели. В наших колхозах не должно быть людей, уклоняющихся от общественного труда.

Крепкая дисциплина в колхозах во многом зависит от правильной организации труда. Она должна стать предметом постоянной заботы сельских советов. У нас все депутаты, весь многочисленный актив горой стоят за внедрение новых норм и расценок, за введение во всех звеньях индивидуальной сдельщины. Как только начался весенний сев, внимание нашего актива было обращено на выполнение новых норм, на качество работы. Это помогло колхозам провести весенний сев в сжатые сроки и на высоком уровне агротехники.

Свой контроль за выполнением норм, за сдельщиной мы особенно усилили теперь, в период ухода за посевами, когда успех дела может решить только высокая производительность ручного труда колхозников. Наши депутаты, проверив ход прополочных работ, обнаружили в отдельных звеньях отступления от агротехники. Исполком сельсовета немедленно принял по этому поводу решение, обратив внимание колхозников на качество ухода за посевами.

В письме товарищу Сталину звенья, бригады и колхозы области взяли на себя тщательно продуманные обязательства, которые значительно превышают их достижения в прошлом сельскохозяйственном году. Познакомьтесь с этими обязательствами, и вы увидите в них точный расчет колхозников, их стремление использовать все резервы. Помочь им сделать больше того, что они наметили,—наша задача. И мы этого добьемся, если верно направим усилия участников соревнования, организуем между ними обмен опытом, уделим больше внимания отстающим, поможем колхозникам перенять и полностью использовать богатый опыт Героев Социалистического Труда, всех мастеров высокого урожая. Мы этого добьемся, если повседневно будем следить за выполнением взятых обязательств. Мы у себя уже не раз проверяли, как соревнуются колхозы, бригады и звенья, и принимали меры к улучшению дела. Советуем и вам, товарищи, на заседаниях исполкомов, сессиях чаще обсуждать ход соревнования. Это придаст ему большую действенность, гласность, это будет одной из форм общественной проверки выполнения наших обязательств перед товарищем Сталиным.

Сейчас перед сельским хозяйством страны стоит серьезная задача: резко поднять урожайность. Это требует от сельских советов заботы о таких коренных вопросах земледелия, которые составляют основу роста урожайности, и, в первую голову, о севооборотах, о травосеянии, о семеноводстве. Мы обязались сделать все для того, чтобы помочь нынче колхозам освоить введенные травопольные севообороты на площади 973 гектара. Участки посевов, особенно семенные, у нас закреплены за звеньями и остоблены. Мы уже обсудили вопрос о подготовке к уборке урожая, рассмотрели рабочие планы по каждому колхозу.

Но есть и другая важная отрасль колхозного хозяйства—животноводство. Оно у нас отстает, и виноваты в этом во многом мы, работники сельских советов. Пора нам заняться животноводством всерьез. Плох тот сельсовет, который терпит, что на дворах колхозов нет настоящих молочно-товарных ферм, мало рабочего скота, свиней, птицы. В этом году мы должны двинуть животноводство вперед. Это потребует нашей заботы о контрактации у колхозников молодняка скота, улучшении породности и повышении продуктивности животных. Сейчас уже надо заниматься ремонтом и строительством новых помещений, заготовкой различных кормов, в частности силоса. В прошлом году наши колхозы хорошо подготовили фермы к зимовке. Отдельные из них до последних дней кормили скот силосом. Нынче мы заготовим его еще больше.

Сейчас наиболее благоприятное время и для благоустройства сел: ремонта и строительства дорог, мостов, колодцев, строительства общественных построек. В нашем районе нет лесов, но мы нашли выход. Мы обратились к колхозникам с предложением начать выработку самана. Нас в этом поддержали. Сейчас во всех колхозах уже заготовлены сотни тысяч кирпичей самана, из которых будем строить коровники, конюшни и другие помещения. Советуем и вам организовать в каждом колхозе выработку самана.

Дорогие товарищи! Как бы хорошо ни работал совет, но без актива он не добьется желаемых результатов. Сила местных советов—в их неразрывной связи с населением. Поэтому задача каждого сельсовета состоит в том, чтобы окружать себя крепким активом, укреплять связи с избирателями. Большую помощь нам в этом могут и должны оказать постоянные комиссии советов. Мы у себя добились активной деятельности каждой комиссии. Они имеют многочисленный актив, ставят перед сельисполкомом важные вопросы, затрагивающие кровные интересы избирателей. Все, что нами сделано по укреплению колхозов,—это заслуга сельскохозяйственной комиссии. Она обобщает и распространяет опыт передовиков, борется за внедрение передовой культуры земледелия. Финансовый план первого полугодия выполнен благодаря усилиям бюджетной комиссии. Постройка моста, оборудование колодцев, ремонт дорог и другие работы по благоустройству нашего села—результат заботы депутатов, актива о выполнении наказа избирателей.

Советуем и вам, товарищи депутаты, добиться активной работы постоянных комиссий сельсоветов. Помогите им составить четкие планы работы, приучите их к самостоятельности в постановке и решении серьезных вопросов. Это большое, необходимое дело. Каждой комиссии нетрудно сплотить вокруг себя актив, привлечь его к работе. Чем крепче будут наши связи с постоянными комиссиями, тем лучше, тем успешнее будет итти наше соревнование.

Поставим работу сельских советов так, чтобы каждый из них стал подлинным организатором соревнования в деревне. За дело, товарищи!

Герой Советского Союза, депутат областного Совета, председатель Кулевского сельсовета Я. М. ПРОСКУРИН, председатель постоянной сельскохозяйственной комиссии сельсовета П. Г. ПЕЩКОВ, секретарь территориальной парторганизации С. Н. ПРОСКУРИН, звеньевая колхоза «Парижская коммуна» Е. Н. ПРОСКУРИНА и другие. Письмо подписали 15 депутатов и активистов сельсовета.



На Курской кондитерской фабрике № 2 установлена новая машина, на которой вырабатываются конфеты «смесь».

На снимке: стахановец Ю. Голобков за работой на новой машине.

Фото А. Говорова.

ВИНОГРАД В КОЛХОЗАХ ОБЛАСТИ

Более 15 лет занимается разведением винограда учитель Уколовской начальной школы Свободинского района т. Корнеев. Виноград хорошо акклиматизировался, и в прошлом году каждый куст дал по 5 килограммов ягод.

По примеру т. Корнеева разведением винограда занялись и колхозники артели им. Димитрова Гремяченского сельсовета.

В этом году в колхозе будет собран первый урожай винограда. 100 кустов винограда посадил нынешней весной колхоз «Мировой Октябрь» Тазовского сельсовета. Дали заявку Мичуринскому государственному питомнику на приобретение черенков винограда еще семь колхозов района.

В. СУХАНОВ.

—О—

КУРСКИЕ РЫСАКИ НА МОСКОВСКОМ ИППОДРОМЕ

В прошлом году, после закрытия сезона рысистых испытаний колхозных племенных лошадей на курском ипподроме, группа рысаков двухлеток была отправлена на Московский государственный ипподром.

Там они показали большую выносливость, силу, резвость. Жеребец «Настил» колхоза «Пахарь» Советского района семь раз участвовал в бегах с лошадьми четвертой группы и шесть раз выиграл первое место.

Лучшая резвость «Настила» на дистанции 1600 метров — 2 минуты 26 секунд.

Двухлетка «Эпоха» колхоза им. 1 мая Щигровского района эту же дистанцию проходит за 2 минуты 35 секунд.

Кобыла «Румба» колхоза им. Буденного Щигровского района показала резвость 2 мин. 37 секунд.

Я. КОНСТАНТИНОВ,
зам. начальника областного управления сельского хозяйства.

—О—

ХРОНИКА КУЛЬТУРНОЙ ЖИЗНИ

В Обояни с успехом проходят гастроли Белгородского драмтеатра. Показаны два спектакля: «Воспитанница» А. Островского и «Младшая сестра» Н. Игнатова.

* * *

По инициативе Стрелецкого райкома комсомола организована молодежная агитбригада. Руководят ею секретарь райкома тов. Положенцева и массовик районного отдела культпросветработы т. Минакова. На-днях агитбригада выступила в селе Лебяжье с большим концертом.

Письма в редакцию

Киноэпопея тов. Петрова

Кино—любимое искусство советских людей. Героическое прошлое нашей Родины и ее славное настоящее, жизнь всего мира, новости науки и культуры—все это в зрительных образах показывает нам киноэкран. Кино прочно вошло в советский быт и стало неот'емлемой принадлежностью социалистической культуры.

Каждый новый хороший фильм быстро становится достоянием широких масс, вызывает оживленное обсуждение.

Но редакция получает немало писем о плохом кинообслуживании населения.

«В Больше-Полянском районе имеется кинотеатр, есть несколько кинопередвижек. Но в основном здесь демонстрируется только одно зрелище—смена директоров кинотеатра. А новые фильмы к нам дороги не находят. Не из-за дальности ли расстояния от областного центра?»—спрашивает сотрудник Большеполянского райвоенкомата тов. **Невзоров.**

Нет, причина, повидимому, другая. Областная опытная сельскохозяйственная станция с ее многочисленным коллективом рабочих и научных сотрудников находится всего в шести километрах от Курска, а «за пять месяцев 1948 года мы увидели только один фильм»,—пишет тов. **Боев**, учащийся Ушаковской сельскохозяйственной школы агролесомелиораторов, находящейся при станции. Он справедливо возмущен таким кинообслуживанием: —«Только по рассказам тех, кто побывает в Курске, мы узнаем о новинках советской кинематографии. По существу мы отстаем от жизни, не зная фильмов, которые волнуют и учат весь советский народ».

Тт. Невзоров, Боев и другие добиваются регулярного кинообслуживания. Но оказывается, что часто кинообслуживание (по системе Курского управления кинофикации) превращается в издевательство над зрителем.

Заведующий рабочим клубом сахарного завода «Коллективист» тов. **Ошкомпе** сообщает: «Для нашей киноустановки засылаются фильмы, которые неоднократно и совсем недавно уже демонстрировались у нас. Зато нам отказывают в новых картинах, таких, как «Жизнь в цитадели», «Мари-те», «Подвиг разведчика», «За тех, кто в море», «Мальчик с окраины» и т. д. Почему? «Потому что вы даете мало прибыли!»...—об'ясняют коммивояжеры из областного управления кинофикации... А как мы можем давать прибыль на старье, давно набившем оскомину зрителю?»—справедливо замечает автор.

Во всех перечисленных письмах—и не только в этих—наши читатели обращаются с вопросом в адрес областного управления кинофикации, к его начальнику тов. Петрову:

— Почему же не удовлетворяются по-настоящему культурные потребности трудящихся области? И кто в этом повинен?

Ответ на это дают сотрудники областного управления кинофикации тт. Толстых и Сапотько. Они рассказывают о порочном стиле работы управления.

Ниже печатаем их письмо.

* * *

За первые три месяца этого года результат руководства киносетью областным управлением кинофикации может быть выражен вполне определенно, в цифрах: получено 433,5 тыс. рублей... убытков. Что и говорить, цифра весьма красноречивая. Киносеть области должна государству по налогам свыше 600 тыс. рублей. За исключением белгородских, валуйских, мантуровских, обоянских киноустановок и курского кинотеатра «Комсомолец», все остальные имеют большую финансовую задолженность. В системе областной кинофикации часты растраты, жульничество при продаже билетов и другие нечистоплотные махинации.

Чем все это об'ясняется? Прежде всего, стилем руководства управления кинофикации. Обилием всевозможных директив, приказов и распоряжений заваливает управление и районные отделы кинофикации. Только за 1947 год было истрачено на служебные телеграммы 11 тысяч рублей (!)—сюда не вошла стоимость многочисленных телефонных переговоров и почтовой переписки. За бесплодным бумажным дождем скрыто полное отсутствие оперативного руководства.

Деловая помощь районным отделам кинофикации и кинотеатрам часто подменяется окриком, казенным администрированием. Работа с кадрами сведена к вынесению взысканий—некоторые заведующие районными отделами кинофикации получили за год по три-четыре выговора.

Это приводит к большой текучести кадров. За 1947—1948 гг. в районах области сменились 39 начальников отделов кинофикации и директоров кинотеатров, 48 киномехаников, 52 моториста и т. д.

Работники управления очень редко выезжают в районы области для оказания практической помощи и проверки состояния работы районных отделов кинофикации и кинотеатров. Поразителен тот факт, что в управлении даже неизвестно, где, сколько и какого оборудования сейчас находится в эксплоатации.

Контроль за работой сельской киносетью часто доверяется нечистоплотным людям. Так, ревизор Машкин при служебных выездах в районы получил «мзду» от заведующих районными отделами, выражающуюся кругленькой суммой в 1800 рублей, главбух Шаманова «заработала» 500 рублей, техник Григорьев—2000 руб. и т. д.

О порочности стиля руководства в управлении кинофикации красноречиво говорят также и факты безответственного растранжиривания государственных средств. Так, в прошлом году здесь было израсходовано 18 тысяч рублей «для оказания помощи резвакуированным», причем помощь эту получали лица, которые в годы войны никогда и никуда не эвакуировались.

В балансе управления второй год висит сумма в 41,2 тысячи рублей, числящаяся «в пути». История ее такова. Два года тому назад в управление явился некий Афонин и заявил т. Петрову, что он может «достать» мебель и другое оборудование для кинотеатров. Тов. Петров тотчас отдал распоряжение бухгалтеру открыть счет на имя Афонина в шумерлинском отделении госбанка на сумму 45 тысяч рублей. Никому доселе неизвестный Афонин сумел воспользоваться 41.200 рублей. Привез же он в Курск посуду, телогрейки, ложки, сережки, брошки—все это распродал здесь и бесследно скрылся.

Да и в самом аппарате управления часты злоупотребления материальными ценностями, хищения со склада, использование для личных нужд государственной собственности.

Все это стало возможным потому, что в управлении кинофикации и его партийной организации критика не в чести. Здесь люди избегают на собраниях говорить о недостатках и называть их конкретных виновников.

Областное управление кинофикации имеет в своем коллективе опытных специалистов кинодела. Они могли бы поднять на значительно более высокий уровень работу сельской киносети, беда только в том, что начальник управления т. Петров и его ближайшие помощники отсиживаются в кабинетах, обложившись грудами бумаг, и считают, что они руководят кинофикацией области. До каких пор все это может быть терпимо?

А. ТОЛСТЫХ,
Ф. САПОТЬКО.

СЛУЖАЩИЕ ПОМОГАЮТ КОЛХОЗУ

Полтора года назад наша профсоюзная организация взяла шефство над колхозом им. Карла Маркса.

Мы вели в артели политико-воспитательную работу, в горячую пору трудились на полях вместе с колхозниками, помогли достать машины. По нашему примеру, шефство над колхозами взяли профсоюзные организации других предприятий и учреждений района—коллективы сахарного завода им. Карла Либкнехта, районной больницы и другие.

Сейчас наша профорганизация шефствует еще над одним колхозом—им. Калинина. Здесь во время подготовки к весеннему севу мы организовали курсы звеньевых, бригадиров, наладили выпуск «боевых листков» и стенгазет, проводили беседы на разные темы.

Колхоз закончил сев к 1 мая. Сейчас он успешно справляется с другими полевыми работами. В срок выполнен план вспашки паров. Отремонтирован и подготовлен к уборке нового урожая весь инвентарь.

Опыт работы нашей профорганизации показал, что шефство над колхозами—интересное и важное дело. Неплохо было бы, чтобы этот метод помощи города селу нашел распространение во всех профсоюзных организациях области.

Следуйте нашему примеру! Берите шефство над колхозами!

А. РЯЗАНОВ,
председатель месткома суда и прокуратуры Иванинского района.

—О—

ПРАВЛЕНИЕ ПОТВОРСТВУЕТ ЛОДЫРЯМ

Я работаю звеньевой с 1943 года. В прошлом году звено наше собрало по 15,3 центнера яровой пшеницы с гектара на площади в 10 гектаров и по 18,3 центнера ржи на участке в 20 гектаров.

За перевыполнение плана урожайности правление начислило нам 47 центнеров дополнительной оплаты. Но мы ее осенью не получили.

Дело в том, что хлеб нашего и еще трех звеньев был обмолочен во-время. Колхоз выполнил план хлебопоставок и выдал всем колхозникам по 1,5 килограмма зерна на трудодень. А хлеб остальных 4 звеньев остался на зиму в скирдах. Недавно его обмолотили.

Но правление уже забыло о дополнительной оплате. Почему же не хотят нам выдать то, что полагается по закону? Разве правление не понимает, что, лишая передовые звенья дополнительной оплаты, оно снижает заинтересованность колхозников в получении высокого урожая и потворствует лодырям!

Ф. СЕЛЕЗНЕВА,
звеньевая колхоза им. Ленина Старооскольского района.

—О—

ВНИМАНИЮ АВТОИНСПЕКЦИИ

На улицах Радищева, Лассаля и Садовой среди пешеходов много учащихся первой, шестой, двадцать второй и двадцать шестой школ. Дети толпой выходят из дверей своей школы и направляются домой. Но путь их опасен. Здесь большое движение автомобильного и гужевого транспорта.

Если прибавить к этому, что шоферы нередко ездят по тротуарам, то станет понятным беспокойство родителей.

Работники первого отделения милиции г. Курска должны лучше регулировать движение по этим улицам. Их, видимо, не тревожит, что водители машин ездят с недозволенной скоростью, не обращая внимания на предупредительные дорожные знаки.

Не замечают этого и работники Ленинского райсовета, горсовета, гороно.

К. КОПТЕВА

—О—

ГДЕ БЛУЖДАЮТ НАШИ ДЕНЬГИ?

В июле прошлого года к рабочим нашего депо обратилась Белгородская школа № 10 с просьбой помочь отремонтировать центральное отопление. Рабочие согласились, хотя это и было для них тяжело, так как приходилось работать после напряженного трудового дня. Все же к началу занятий отопление было готово.

Но гороно за эту работу до сих пор не расплатился. Заведующий отделом народного образования тов. Сафонов откладывает расчет со дня на день. Недавно он об'явил, что наши деньги—7450 рублей —кто-то уже получил. Кто же их получил, нам не говорят.

Может быть, прокурор Белгородского района заставит гороно расплатиться с рабочими депо?

Г. БУЖИЦКИЙ.

□ □

По следам неопубликованных писем

Редакции сообщили о злоупотреблениях служебным положением начальника райжилуправления Кировского района г. Курска Семичастного.

Расследованием установлено, что Семичастный и управдом Пирогова, составив фиктивные счета на 2554 руб., присвоили эти деньги.

Прокурор Кировского района сообщил нам, что Семичастный, управдом Пирогова и бухгалтер райжилуправления Еропаева привлечены к ответственности.

• *Портреты наших современников* •

Мать колхоза

Весенние ночи—короткие ночи. Сумерки наступают поздно, рассвет приходит раньше, чем проснутся петухи, которым положено оповещать о заре.

— Бессонница у меня,—говорит председатель колхоза им. Микояна Пелагея Семеновна Панькова.

Так не спалось в дни решающих битв командирам на фронте. Поздним вечером подведены итоги боевого дня, отмечены успехи, учтены недостатки, обдуманы и распланированы задания на завтра. До рассвета остается совсем немного, а командиру надо подняться раньше всех, расставить по местам и воодушевить бойцов, показать пример выдержки, собранности и боевой готовности. Женщине с сильной проседью в волосах, одетой в простое темное платье, народ доверил быть командиром на трудовом фронте. Пришло ответственнейшее время —весна. И Пелагее Семеновне не спится майской ночью.

Стучат ходики на стене, торопятся угнаться за веселым временем. Спят в соседней комнате Валя и Надя—дочери-школьницы. Пелагея Семеновна слышит их ровное дыхание и невольно вспоминает свое детство. Кажется, еще и сейчас не утихла боль в висках—так жестоко таскала за вихры семилетнюю Палашу сварливая экономка в те стародавние времена, когда пасла Пелагея Семеновна жирных помещичьих гусей.

Ей вспоминается и другое—иная ночь, тревожная ночь осени 1918 года, когда деникинцы подходили к Понырям. Врывались в крестьянские хаты, искали коммунистов. Босую, в одной ночной рубашке, грубо подталкивая прикладами, повели деникинцы Пелагею Семеновну к оврагу, вскинули винтовки. Требовали сказать, где муж, кто в селе коммунист. Женщина молчала, кусала губы, чтобы под страхом смерти не выдать односельчан, а ведь знала по именам всех членов партии: их было двадцать семь человек. Хотела быть достойной мужа, сражавшегося в рядах молодой Красной Армии с деникинскими наемниками. И—выдержала, ничего не сказала, чудом избежав смерти...

Год тысяча девятьсот тридцать шестой. На советской земле, год от году укрепляясь, утвердились колхозы. Жить стало лучше, жить стало веселей, — сказал с высокой трибуны товарищ Сталин. Рекордные урожаи конопли и хлеба собрало тогда на своем участке звено Пелагеи Паньковой из сельскохозяйственной артели «Пролетарий». Славилась звеньевая среди своих колхозников веселостью и умением, талантом в работе и требовательностью к людям, государственной заботливостью о народном добре и умением душевно подойти к каждому человеку.

Однажды ночью Панькова прибежала к секретарю райкома вся в слезах.

— Как же так получается?—взволнованно говорила она.—Люди работают, думают, как бы больше хлеба дать Родине, а председатель колхоза к себе в амбар зерно ссыпает. Не можем мы с таким председателем работать, преступник он, а не председатель. Не надо нам таких, позорит он нас перед государством!

— Ладно, Панькова,—сказал, подумав, секретарь.—Переночуй здесь, а утром вместе на машине в колхоз поедем. Думаю, что найдем мы вам как раз подходящего, хорошего председателя.

Утром Пелагея Семеновна поджидала к машине раньше секретаря. Все ждала—вот сейчас приедет секретарь, а с ним рядом этакий солидный гражданин в кожаном пальто, самостоятельный... «Вот,—скажет секретарь,—наша кандидатура». А секретарь пришел один. В колхозе Панькова сказала девушкам, что председатель, наверное, позже под'едет. И уже началось собрание, а люди все поглядывали на дорогу—не едет ли?

— ...Итак,—сказал секретарь райкома, заканчивая речь,—я предлагаю выбрать нового председателя. Кого—это решит народ, а райком со своей стороны выдвигает кандидатуру самого, как нам кажется, достойного человека—звеньевую Пелагею Семеновну Панькову.

Давно это было, а и сейчас памятно, как тепло вдруг стало на сердце, когда все, как один, колхозники встали и долго хлопали в ладоши в ответ на предложение секретаря.

Двенадцать лет Пелагея Семеновна руководит этим колхозом. Три года была одновременно и председателем сельсовета. Депутат областного, районного и поселкового советов. Орденом Трудового Красного Знамени и медалью за доблестный труд во время Великой Отечественной войны наградила ее страна. Большой и почетный путь от девочки, пасшей гусей у помещика, до государственного деятеля. орденоносца прошла простая советская женщина, член партии большевиков с 1937 года Пелагея Семеновна Панькова.

Колхоз им. Микояна, расположенный у станции, был на последнем счету в районе. Там не хватало твердой руки организатора, вдохновенного слова настоящего большевика-агитатора.

И когда микояновцы попросили Пелагею Семеновну хоть временно поработать у них, Панькова решилась оставить свой передовой колхоз и перейти в отстающий, чтобы поднять его, чтобы наладить и у соседей честную и богатую колхозную жизнь.

Под ее руководством некогда отстававший колхоз стал одним из передовых. Так хорошела и крепла жизнь, пока не ступил на советскую землю тяжелый сапог немецкого варвара.

В дни войны Пелагея Семеновна, покинувшая Поныри одной из последних, была эвакуирована в Алтайский край.

Но вот пришла весть об освобождении Понырей. Пелагею Семеновну потянуло обратно.

— Вы здесь и без меня управитесь,—говорила она алтайским колхозникам.—А там теперь трудно, очень трудно, и значит я должна быть там.

Нам довелось спросить Пелагею Семеновну, что же было для нее лично самым трудным в первый момент возвращения? Хочется привести ее ответ, записанный совершенно точно:

— Самое трудное было—не заплакать. Стала на перрон, вижу эту пустыню и думаю: стыдно плакать, я же член партии. Нельзя, чтобы люди слезы увидели, и не плакать, а сразу работать нужно.

Сегодня в домах колхоза им. Микояна горит электричество. В хатах—деревянные полы. Оборудованы детские ясли. Заканчивается постройка собственной мельницы. Восьмидесятипятилетний Филипп Иванович Бородкин говорит, что специально взял у смерти отсрочку для того, чтобы успеть покушать рыбы из колхозного пруда. Филипп Иванович, несмотря на свой возраст, сам соорудил плотину на ручье, позаботился о водопое для лошадей, перечинил сбрую. Завязался разговор о долголетии, и Пелагея Семеновна заявила, что она обязательно проживет до 90 лет—уж очень жизнь интересная: не всегда легка, но удивительно хороша! А кто-то из бывших рядом сказал под общее одобрение присутствующих:

— Ну, значит, и будешь у нас еще сорок лет председателем колхоза.

Широко раскинулся колхоз им. Микояна. 30 километров надо сделать, чтобы обойти его из конца в конец. Каждодневно проходит это расстояние Пелагея Семеновна Панькова, зорко наблюдая за работой, находя теплое слово похвалы для лучших и умея пристыдить отстающих. Только скоро, наверное, вырастит конюх Ерихьянов обещанного для председателя коня—тяжело ей так много ходить, года уж не те. На колхозной конюшне 11 лошадей, три из них жеребые. Вспомнить только, что пять лет тому назад на весь колхоз была всего одна лошадь, да и та слепая!

Все светлей и светлей становится небо на востоке. Проснулись первые петухи. Одна за одной меркнут ночные звезды, и только последняя задержалась на небе, чтобы взглянуть, как пройдет по колхозной улице вставшая раньше всех Пелагея Семеновна Панькова—государственный деятель с орденом «Материнская слава» на груди.

М. СОБОЛЬ.

Адрес Генералиссимусу И. В. Сталину от центрального об'единения профсоюзов Финляндии

ХЕЛЬСИНКИ, 5 июня. (ТАСС). Советскую миссию в Финляндии продолжают посещать делегации от различных демократических общественных организаций, профсоюзов и собраний рабочих. Делегации вручают посланнику Советского Союза Г. М. Савоненкову адреса и письма на имя Генералиссимуса Сталина

Адрес президиума центрального об'единения профсоюзов Финляндии (ЦОПФ) гласит:

«Генералиссимусу Сталину, Москва, Кремль.

От имени 350 тысяч рабочих—членов профсоюзов — выражаем глубокую благодарность советскому правительству и его главе Генералиссимусу Сталину за принятое правительством Советского Союза решение о снижении на 50 проц. наших репарационных платежей. Это решение является значительным облегчением для нашей восстановительной работы, причем оно одновременно создает лучшие предпосылки для повышения жизненного уровня рабочих нашей страны.

В этом великодушном решении правительства Советского Союза мы усматриваем ясное выражение того понимания, с которым народ Советского Союза и его правительство относятся к нашей стране и нашему народу, а также серьезное стремление к построению дружественных и мирных отношений между нашими народами. Члены профсоюзных организаций нашей страны выражают свою глубокую радость по поводу такого курса развития и будут, со своей стороны, содействовать этому развитию.

Хельсинки, 5 июня 1948 года.

Президиум центрального об'единения профсоюзов Финляндии Вяйне Таттари (второй председатель), Аку Сумму (первый секретарь)».

С благодарственными адресами к правительству Советского Союза и Генералиссимусу Сталину обращаются рабочие крупнейшего полиграфического предприятия страны—типографии Тильгман, рабочие и служащие завода «Сименс», собрания демократических граждан городов Пори, Турку, Пиетарсаари и многих других городов из всех частей страны.



В воскресенье на Боевой даче: победитель забега на 3.000 метров Николай Чуркин (Белгород) и победительницы заплыва на 100 метров среди девушек Валя Лазутина (справа) и Юлия Булгакова (Курск).
Фото М. Шеховцова.

Новая провокация англо-американских разведчиков

БЕРЛИН, 28 мая. (От специального корреспондента ТАСС). В гор. Бремене (Германия) 23 апреля с. г. при таинственных обстоятельствах исчез инспектор транспортной группы Управления репараций Советской военной администрации в Германии, гвардии подполковник Тасоев Я. Д.

Как известно, гор. Бремен находится под контролем американцев, в связи с чем советское командование обратилось к американскому командованию с требованием немедленно разыскать подполковника Тасоева и возложило на американские власти ответственность за жизнь и безопасность Тасоева. Одновременно советское командование выделило специальную комиссию для расследования обстоятельств исчезновения Тасоева. Однако американские военные власти отказались без об'яснения причин предоставить советской комиссии возможность выехать в Бремен для расследования этого дела.

На протяжении десяти дней американские власти в Германии не давали никаких сведений о местонахождении подполковника Тасоева.

Несмотря на противодействия со стороны американских властей, советским властям удалось, однако, установить, что 23 апреля с. г. вечером Тасоев, по приглашению официального американского представителя — начальника Бременского порта—Клема, отправился к нему на квартиру по адресу — Магбургаллея, 22, на ужин и домой не вернулся. Проживавший совместно с Тасоевым исполняющий обязанности уполномоченного Управления репараций СВАГ в порту Бремен лейтенант Беляков утром следующего дня в 7 часов позвонил на квартиру к Клему, чтобы выяснить, где Тасоев. Ему ответили, что Клем уехал и что Тасоева на квартире Клема нет. Беляков все же добился встречи в тот же день с Клемом и потребовал от него об'яснений, где находится Тасоев. Клем заявил, что Тасоев по приглашению его и его жены приехал к нему на ужин и затем был увезен с его квартиры какими-то двумя неизвестными, которых он также пригласил в этот день к себе на ужин. Нелепость этих об'яснений Клема бросалась в глаза. К тому же Клем в своих об'яснениях запутался и в ответ на настойчивые требования т. Белякова сообщить обстоятельства, при которых Тасоев был увезен с его квартиры, дал новую версию исчезновения Тасоева. Клем заявил, что, пригласив к себе в гости Тасоева и других лиц, он сам с женой отправился в театр, а, вернувшись из театра, узнал, что Тасоев увезен гостями Клема. Все это неправдоподобное об'яснение не могло, разумеется, удовлетворить лейтенанта Белякова, который добился после настойчивых требований приема у представителя американского военного командования в Бремене капитана 1 ранга Джевса. Клем, приглашенный к Джевсу, вновь повторил свой бессмысленный рассказ об исчезновении Тасоева, причем на требования Белякова назвать имена «гостей» Клема, которые увезли Тасоева, Клем отказался это сделать. Вплоть до 7 мая американское командование не давало никакого ответа советским властям о Тасоеве.

7 мая заместитель американского военного губернатора в Германии, генерал-майор Хейс в своем письме советскому военному командованию в Германии вместо того, чтобы об'яснить обстоятельства исчезновения советского подполковника Тасоева из дома американского офицера, начальника Бременского порта Клема, сослался на опубликованное в начале мая в английской печати сообщение министерства иностранных дел Англии, в котором говорилось, что «подполковник Тасоев добровольно прибыл в Англию, где он был принят в соответствии с существующими традициями предоставлять убежище политическим беженцам».

Вскоре советскому военному командованию стало известно, что подполковник Тасоев, о котором МИД Великобритании сообщило, что он «добровольно прибыл в Англию», находится в Лондоне в заключении, в тюрьме. В связи с установлением советскими властями этого факта, опровергающего заявление английского министерства иностранных дел о том, что подполковник Тасоев добровольно прибыл в Англию и что ему предоставлено в Англии «убежище», как политическому беженцу, и в результате настойчивых требований советского военного командования в Германии Тасоев был доставлен англичанами из Лондона в Берлин и 20 мая передан советским властям.

Как теперь уже точно установлено, над подполковником Тасоевым англо-американскими властями под руководством английской и американской разведок было учинено неслыханное насилие. Как выяснилось, 23 апреля 1948 года начальник Бременского порта американец Клем действительно пригласил Тасоева к себе на квартиру якобы на ужин. Для того, чтобы Тасоев не подумал захватить с собой лейтенанта Белякова, с которым они обычно бывали вместе, Беляков был вызван по «срочному» делу в порт, якобы в связи с погрузкой советского парохода «Сучан». Клема не оказалось дома. Тасоева встретила хозяйка—жена Клема, владеющая русским языком, проживавшая ранее в прибалтийских советских республиках и выехавшая при странных обстоятельствах в Германию, где в 1946 году вышла замуж за Клема. Она проводила Тасоева в столовую, где уже было несколько мужчин, которых жена Клема представила, как своих друзей. Вскоре явился Клем в сопровождении 5 неизвестных Тасоеву лиц. После короткого ужина гостям была предложена прогулка по Бремену на автомашинах, но, как только Тасоев сел в машину и все двинулись в путь, сидевшие рядом с Тасоевым два суб'екта неожиданно скрутили ему руки и, применив таким образом насилие, перевезли в английскую зону и здесь продержали его до рассвета. На рассвете эти же суб'екты втащили Тасоева в самолет и перебросили в Лондон. Из разговоров в самолете Тасоев понял, что он находится в руках английской разведки. Его все время уговаривали, что ему будет лучше, чем в Советском Союзе, а во время полета на самолете один из англичан убеждал его в том, что они летят на самолете Монтгомери, надеясь что Тасоев оценит «столь высокую честь», оказанную ему.

В Лондоне Тасоева привезли на квартиру по адресу Bishop King's Road, 16-23. Эта квартира, как также было позже установлено, была явкой английской разведки.

Кроме хозяйки квартиры, которая представилась как миссис Вигинг, и ее дочери Бетти, сотрудницы английской разведки, к Тасоеву были приставлены 2 человека, не отходивших от него день и ночь. Тасоева непрерывно посещали английские разведчики, знающие русский язык, которые также убеждали его остаться в Англии и бороться против советской власти. Ему привезли на квартиру груду антисоветской литературы, от меньшевистского «Социалистического вестника», издающегося в США, до белогвардейских газет, издающихся в Лондоне. Английские разведчики убеждали Тасоева в том, что советские власти об'явили его изменником и что министерство иностранных дел Великобритании уже опубликовало сообщение о том, что он добровольно прибыл в Англию и является политическим беженцем. Они пытались доказать Тасоеву, что единственным выходом для него из создавшегося положения является—подать заявление о том, что он по политическим мотивам бежал из Советского Союза, и просить английское правительство предоставить ему убежище.

Угрозами, шантажем и насилием представители английских властей пытались получить от Тасоева какой-нибудь документ, чтобы оправдать беспрецедентное насилие над ним и как-то выпутаться из скандального дела, получившего большую огласку. Тасоев категорически отказался писать какое-либо заявление и требовал передать его советскому посольству в Лондоне.

6 мая, обманув англичан, охранявших его, Тасоев выбежал на улицу, проник на территорию выставки «Олимпия» и при большом скоплении людей стал кричать, что он—советский подполковник, похищенный англо-американцами в Бремене, и просил связать его с советским посольством в Лондоне. Полицейский с трафаретами на петлицах F-55 любезно предложил свои услуги Тасоеву, но доставил его не в советское посольство, а в тюрьму полицейского дивизиона F. Broon Green Road, 19.

Находясь в полицейской тюрьме с 6 по 20 мая, Тасоев ежедневно обращался с устными и письменными требованиями в министерство иностранных дел Англии и к полицейскому командованию с просьбой дать ему свидание с представителем советского посольства, либо поставить о нем в известность советского посла в Лондоне. Вместо удовлетворения этих законных требований Тасоева английские разведчики уговаривали Тасоева не возвращаться в СССР, а лучше подписать какое-то заявление, которое они ему подсовывали. Так как Тасоев отказывался это сделать, то его неоднократно подвергали избиениям. Между тем вся эта история становилась все более и более широко известной. Назревал скандал, во избежание которого английские власти, убедившись, что затеянная ими провокация провалилась, вынуждены были вернуть Тасоева в Германию и передать его здесь советским властям. Это возмутительное насилие над советским офицером не может остаться безнаказанным для агентов англо-американской разведки, ответственность за преступные действия которых несут англо-американские военные власти в Германии.

На заседании итальянской палаты депутатов

РИМ, 6 июня. (ТАСС). 3 июня в палате депутатов была открыта дискуссия по программной декларации правительства де Гаспери. Депутат Фаусто Гулло (коммунист) внес в момент открытия дискуссии резолюцию, констатирующую неконституционный характер нового правительства. В своем выступлении Гулло указал на то, что в нарушение точных положений конституции правительство насчитывает трех заместителей председателя совета министров и двух министров без портфеля; кроме того, председатель совета министров и 9 министров, входивших в состав прежнего кабинета, не принесли присяги президенту республики (присяга была принесена только новыми членами кабинета).

Депутат-социалист Тарджетти поддержал резолюцию Гулло. Представитель христианско-демократической партии Тозато в оправдание неконституционных действий де Гаспери сослался на то, что они были санкционированы президентом республики и потому не подлежат обсуждению парламента.

Де Гаспери от имени правительства потребовал перехода к голосованию. Тольятти, выступая в порядке заявления по голосованию, выразил резкий протест против произвола и нарушения конституции со стороны председателя совета министров. «Де Гаспери не принес присяги президенту республики,—сказал Тольятти,—это факт, который сознают все простые люди Италии. Дело в том, что в Италии после 18 апреля создается специфический режим, первым актом которого является нарушение республиканской конституции и законов государства не только со стороны премьер-министра, но и со стороны министра внутренних дел, попирающего и отменяющего на каждом шагу демократические права граждан, гарантируемые этой конституцией». «Потому что вы организовали большинство в свою пользу теми методами, о которых мы еще будем иметь случай говорить, вы думаете, что олицетворяете собой государство», — продолжал Тольятти, обращаясь к сторонникам правительства, «но вы не государство! Ваша власть будет продолжаться ровно столько, сколько вас потерпит народ. Не обольщайте себя иллюзиями, что наша оппозиция ограничится формальными вопросами. Она будет распространена на все области вашей деятельности, она разоблачит с этой трибуны всю вашу политику нарушения прав граждан и интересов нации».

Палата отвергла резолюцию Гулло 304 голосами против 129. Одновременно с общеполитической дискуссией, которая продолжалась 4 июня, палата приступила на утренних заседаниях к обсуждению изменений своего внутреннего регламента.

3 июня сторонники правительства 253 голосами против 116 отвергли предложение Тольятти об учреждении дополнительной парламентской комиссии для контроля над использованием помощи по «плану Маршалла».

Всеобщая итальянская конфедерация труда со своей стороны, как заявил секретарь ВИКТ Санти, также выдвинула перед правительством официальное требование об участии профсоюзов в контроле над осуществлением «плана Маршалла».

Чехословацкое правительство приняло отставку президента Бенеша

ПРАГА, 7 июня. (ТАСС). Чехословацкое правительство сегодня на экстренном заседании рассмотрело заявление президента Бенеша об отставке. Сообщение по этому поводу сделал премьер-министр Готвальд. Правительство приняло решение, в котором с сожалением принимает отставку Бенеша, выражает ему благодарность за его деятельность и сохраняет за ним пожизненно президентское жалование и президентский дворец в Ланах.

Выборы нового президента состоятся на заседании Национального собрания 14 июня сего года.

—о—

Берлинские газеты о результатах лондонских переговоров

БЕРЛИН, 7 июня. (ТАСС). Газета «Нейес Дейчланд» в сообщении, озаглавленном «Немецкий ответ на лондонскую конференцию», пишет, что лондонские предложения направлены на превращение Западной Германии в колонию американского монопольного капитала. «Не спрашивая немецкий народ,—указывает газета,—не спрашивая население Западной Германии, хотят отделить от Германии западные зоны и с помощью односторонней валютной реформы приковать их—в качестве «семнадцатой страны»—к обладающим финансовым господством иностранным державам. Не предоставив слова ни одному немцу, в Лондоне тайно присудили Германию к смерти. Но наш народ жив, и он это докажет».

«Берлинер цейтунг» в передовой статье приводит заявления руководящих политических деятелей о результатах лондонской конференции.

Председатель Социалистической единой партии Германии Вильгельм Пик заявил: «Решения лондонской конференции недвусмысленно направлены на раздел Германии. Без ведома немецкого народа и против его воли должно быть создано немецкое западное государство, которое 25 лет будет оккупировано иностранными войсками. Сепаратная валютная реформа вызовет увеличение цен, понижение зарботной платы и безработицу для западного населения Германии. Эти решения являются тяжелым ударом по трудящемуся народу. Тем более надо заботиться о том, чтобы через народный опрос была выражена единая воля немецкого народа в борьбе за единство Германии и справедливый мир».

—о—

ЗАБАСТОВОЧНОЕ ДВИЖЕНИЕ В ИТАЛИИ

РИМ, 6 июня. (ТАСС). 4 мая в Болонье состоялась всеобщая забастовка трудящихся города в знак протеста против арестов профсоюзных деятелей, руководивших продолжающейся забастовкой сельскохозяйственных рабочих. По решению палаты труда Болоньи, забастовка продолжалась 24 часа. По сообщению газеты «Аванти», были остановлены предприятия, не работали учреждения, городской транспорт, не вышли газеты.

Полицейское управление по приказу министра внутренних дел Шельба издало накануне приказ о запрещении митингов и публичных манифестаций во время забастовки, угрожая применением силы для разгона демонстрантов. Типографские рабочие Болоньи отказались напечатать этот приказ и не выпустили 4 июня утренних газет.

Руководство палаты труда Болоньи и провинциального союза сельскохозяйственных рабочих констатировало на совместном заседании, что забастовка достигла поставленных целей. Была принята резолюция протеста против вмешательства полиции и нарушения свободы забастовок. Резолюция требует, чтобы руководящий комитет ВИКТ (всеобщей итальянской конфедерации труда) на ближайшей сессии принял меры для защиты демократических и профсоюзных свобод в Италии.

Вчера в Кремоне состоялась 2-часовая забастовка протеста против действий полиции, которая стреляла 2 июня в толпу бастующих батраков, ранив 8 человек.

Спортивный праздник в Курске

Погожий день. Шелестят на ветру знамена с эмблемами ДСО «Спартак», «Трудовые резервы», «Большевик». Духовой оркестр играет марши. Около 3000 курян пришли посмотреть финал областного профсоюзно - комсомольского кросса.

Недалеко от старта — группы участников. Это лучшие кроссмены спортивных обществ и коллективов Курска и области. Здесь же, на площадках, играют волейболисты. На водной станции предварительно пробуют свои силы прыгуны и пловцы. Во всех уголках Боевой дачи спортсмены готовятся к участию в соревнованиях.

Финал кросса начался парадом участников. Затем был дан старт для мужчин на дистанцию 8000 метров.

Одновременно начались групповые забеги женщин и девушек на 500 метров. Первой к финишу пришла спортсменка в красной майке. Это Надежда Гринева, представительница курского «Спартака». Она прошла дистанцию за 1 мин. 39,9 сек., время для областного финала весьма посредственное.

На этой же дистанции по группе девушек победительницей вышла Валентина Марицкая (ДСО «Трудовые резервы») с неплохим результатом—1 мин. 38,9 сек.

В забеге на 5000 метров первым финишировал спартаковец Колчин.

На дистанции 1000 метров по группе мужчин первенствовал представитель «Динамо» Ананьев (2 мин. 59,1 сек). У юношей победителем вышел Юрий Золотарев (Белгород). Он показал неплохое время: 3 мин. 01,2 сек.

На этой же дистанции по группе женщин победительницей вышла Макеева («Трудовые резервы»), а из девушек—Александра Косьянова из школы ФЗУ Курской швейной фабрики № 1.

Представитель Белгорода Чурсин показал лучший личный результат (10 мин. 41,6 сек.) в беге на 3000 метров. За 3 мин. 18,1 сек. покрыл дистанцию 2000 метров Николаевский (электромеханический техникум).

После финала кросса состоялось открытие водной станции ДСО «Трудовые резервы». Здесь начались соревнования по плаванию. На стартовых тумбочках на мгновение замерли три стройных юноши-пловца. Взмах флажка, стремительный рывок, и зрители видят лишь фонтаны брызг, энергичные движения рук и тел пловцов. Один повернут, второй, третий—и дистанция 100 метров закончена. На помост, улыбаясь, выходит юноша Лавицкий (детская спортивная школа). 100 метров вольным стилем он проплыл за 1 мин. 23,2 сек.

Среди мужчин эту же дистанцию лучше всех проплыл представитель строительного техникума Черников, его время—1 мин. 15,00 сек.—неплохое для начала плавательного сезона.

Представительница общества «Медик» Лазутина выиграла первенство, показав на дистанцию 100 метров время 1 мин. 42,1 сек.

Среди девушек первенствовала Соляник (фармацевтическая школа) со временем 2 мин. 15,8 сек.

В заключение победителям финала областного профсоюзно-комсомольского кросса были вручены грамоты областного комитета по делам физкультуры и спорта и ценные подарки.

Спортивный день закончился большим народным гуляньем и выступлением коллектива художественной самодеятельности.

Очередной проигрыш „Динамо"

Проигрыш курской команды «Динамо» тульской команде в футбольном матче на первенство первой зоны РСФСР вызвал законное разочарование зрителей.

Динамовцы пропустили в свои ворота 4 мяча, забив в ответ только один. Надо сказать, что команда играет ниже своих возможностей, и ее поражение не случайно.

В игре не было общей слаженности, отсутствовали законченные комбинации. Подавляющее большинство игроков не умеет обрабатывать мяч и играть головой.

Отдельные игроки делали много лишних движений, увлекались обводкой. Не было точного розыгрыша мяча, четкой охраны игроком противника, уверенности в игре.

Но главная беда команды — отсутствие продуманной тактики.

Прорывы левого и правого края не поддерживались всей линией нападения и их результат, вследствие этого, сводился на-нет. Не было быстрого и точного паса, расчетливой передачи на свободное место. Защита и полузащита не всегда выполняла свои тактические обязанности.

Недостаток техники и изобретательности команда старалась «компенсировать» грубостью.

Сказывалась плохая тренированность—во втором тайме многие футболисты «выдохлись» и едва передвигались по полю.

Команде, бесспорно, нужен более опытный тренер, а игрокам надо настойчивей работать над техникой и добиваться большей коллективности в игре.

И еще одно необходимо команде: более упорная воля к победе.

О Будникове и других

Около восьми тысяч курян собралось в воскресенье вечером на стадионе «Динамо», чтобы присутствовать на футбольном матче. Все они были уверены, что торгующие организации города проявят о них должную заботу. Ведь так необходим стакан холодного квасу или добрая порция мороженого разгоряченному июньским зноем и спортивным азартом болельщику! Кому это неизвестно?

Кому? Можем перечислить: зав. горторготделом Будникову, зам. директора завода безалкогольных напитков Макарову, председателю артели «Ударник» Шелехову, директору треста столовых Архипову и еще одному Архипову, возглавляющему курский горторг. Это благодаря их нераспорядительности посетители стадиона были лишены возможности утолить жажду: не было ни прохладительных напитков, ни мороженого. И то, и другое имеется в городе с избытком. Но безрукие руководители торгующих организаций не смогли сделать такой простой вещи, как доставка ситро и кваса на стадион.

Они пытаются оправдываться, сваливают вину друг на друга. Но разве не ясно, что таким оправданиям—грош цена?

Несколько слов в адрес директора молокозавода Акинина. Сей ответственный товарищ решил, что наиболее подходящее место для торговли мороженым—это рынок. Поэтому две единственные мороженицы завода в воскресенье на стадионе блестяще отсутствовали.

Беда, когда некоторые работники понимают слово «руководство» слишком буквально: вместо принятия практических мер они только разводят руками. А к чему это приводит—читатель уже знает.

Т. С.

Интервью Уоллеса по радио

НЬЮ-ЙОРК, 6 июня. (ТАСС). 3 июня в интервью, транслировавшемся по радио по всей стране из Альбукерке (штат Нью Мексико), кандидат на пост президента от третьей партии Уоллес вновь заявил, что можно урегулировать американо-советские разногласия, не принося при этом в жертву никаких американских принципов или государственных интересов. Уоллес осудил законопроект Мундта.

Представитель радиовещательной компании Колумбия Мэрроу, который вел интервью, спросил, какое число голосов Уоллес рассчитывает получить. Уоллес отказался сделать какие-либо предсказания, но заявил, что он получит голоса «людей, жаждущих практических планов установления мира».

Мэрроу спросил, какую поддержку получает Уоллес от коммунистов и приветствует ли он такую поддержку. Коммунисты, сказал Уоллес, выступают против моей защиты прогрессивного капитализма, но поддерживают меня, потому что я говорю, что у нас может быть мир с Россией. Я не отвергну поддержки, полученной мною благодаря моей защите дела мира.

Мэрроу спросил, считает ли Уоллес, что разногласия между Соединенными Штатами и Советским Союзом могут быть разрешены в личной беседе со Сталиным. «Я убежден,—сказал Уоллес,—что, занимая официальный пост, я мог бы добиться урегулирования основных разногласий, не принеся для этого в жертву ни одного американского принципа и не пожертвовав государственными интересами».

По сведениям газеты «Нью-йорк пост», за последние 25 дней Уоллес, совершающий поездку по стране, выступал с речами примерно перед 129.000 человек на митингах, состоявшихся в 19 городах 9 штатов.

Руководитель предвыборной кампании Уоллеса Болдуин об'явил, что новая партия официально включена в избирательные списки штатов Алабама, Калифорния, Нью-Джерси, Нью-Йорк, Мичиган, Пенсильвания, Юта и округа Кук в штате Иллинойс (город Чикаго). Учредительные с'езды или конференции состоялись в 24 штатах, а в ближайшие несколько дней состоятся еще в 5 других штатах.

По сообщениям газет, выступая 3 июня на университетском стадионе в Альбукерке, Уоллес осудил правительство Трумэна за непринятие мер к предотвращению наводнения на западном побережье, которое вызвало огромные разрушения. Подчеркнув, что соответствующая система мер по предотвращению наводнений стоила бы лишь незначительной части средств, израсходованных на вооруженные силы, Уоллес заявил, что вся вина за наводнение ложится на «жадных, глупых и недальновидных людей, расходующих миллиарды долларов на цели разрушения, но экономящих на действительной национальной безопасности».

Когда политические деятели и милитаристы, продолжал Уоллес, заявляют, что американская армия насчитывает всего лишь 600 тысяч человек, они говорят лишь небольшую долю правды. «Мы израсходовали 5 млрд. долларов на то, чтобы содержать в китайской армии 5 млн. человек. За последний год мы послали на миллиард долларов материалов для поддержки турецкой военной системы. Эти миллиарды и миллиарды, расходуемые нами для поддержки армий в ряде стран Европы, в Греции и в Латинской Америке и для помощи таким колониальным державам, как Англия, Франция, Бельгия и Голландия,—все эти миллиарды расходуются во имя национальной обороны». Целью нынешней американской внешней политики, сказал Уоллес, является «лишь поддержка международного крупного капитала и жаждущих власти милитаристов и людей, гоняющихся за прибылями».

Ответственный редактор Г. Г. ВЕЛЬШ.

СЕГОДНЯ В ТЕАТРЕ И КИНО:

Драмтеатр им. А. С. Пушкина (летний театр) — «КРАСАВЕЦ МУЖЧИНА», кинотеатр «Комсомолец» днем — «ПЯТНАДЦАТИЛЕТНИЙ КАПИТАН», анонс—«ВОЗВРАЩЕНИЕ С ПОБЕДОЙ», кинотеатр «Смена» — «ПОДВИГ РАЗВЕДЧИКА».

АДРЕС РЕДАКЦИИ: г. Курск, ул. Ленина, 77. Телефоны: ответ. редактор—90, зам. ответ. редактора—46, ответственный секретарь—2-60, отделы: пропаганды, культуры—9-47, партийной жизни, советского строительства—4-41, сельскохозяйственный—3-90; промышленности—3-56, информации—9-31, писем—9-33; начальник издательства и директор типографии—2-68, контора типографии—2-54, отдел об'явлений и бухгалтерия—1-42, междугородний (прямой)—19.

ИЕ 65428. Типография газеты «Курская правда» Тираж 90.000. Заказ 2759.

Пролетарии всех стран, соединяйтесь!

КУРСКАЯ ПРАВДА

ОРГАН КУРСКОГО ОБКОМА ВКП(б), ГОРКОМА ВКП(б) И ОБЛАСТНОГО СОВЕТА ДЕПУТАТОВ ТРУДЯЩИХСЯ

СРЕДА 9 ИЮНЯ 1948 г. Год издания 30-й

№ 114 (7789)

СЕГОДНЯ В НОМЕРЕ:

Товарищи звеньевые! Не оставим недоопыленным ни одного гектара ржи — 1 стр.

Вручение орденов и медалей передовикам сельского хозяйства Курской области — 1 стр.

В. Волин. График и график... — 1 стр.

ОТДЕЛ ПРОПАГАНДЫ. **Д. Кутасов.** Гениальное произведение марксистско-ленинской философии — 2 стр.

ПАРТИЙНАЯ ЖИЗНЬ. Смелее и шире развертывать большевистскую критику! — 2 стр.

НА ТОРГОВЫЕ ТЕМЫ. Культурно обслуживать потребителя — 2 стр.

Решение Советского правительства о сокращении репарационных платежей для Румынии и Венгрии — 2 стр.

ПИСЬМА МАСТЕРОВ УРОЖАЯ В «КУРСКУЮ ПРАВДУ» **Пусть обильной будет жатва на каждом гектаре!**—3 стр.

Телеграммы из-за границы — 4 стр.

Больше кормов для скота!

Колхозники полны решимости быстрее добиться изобилия сельскохозяйственных продуктов для населения и сырья для промышленности: не только вырастить высокие урожаи, но и круто поднять животноводство. Успешно выполнить эту задачу можно при условии, если будет заблаговременно создана прочная кормовая база. В докладе на февральском Пленуме ЦК ВКП(б) тов. А. А. Андреев особенно подчеркивал что «общим вопросом для всего животноводства является создание кормовой базы, без чего немыслимо обеспечить быстрый под'ем животноводства».

Нынче нужно заготовить гораздо больше кормов, чем в прошлые годы. Естественные сенокосы—основной источник создания кормовой базы. В этом году нужно убрать травы с площади 400 тыс. гектаров. Пора массового сенокоса наступает. Начали косовицу в ряде колхозов Старооскольского, Волоконовского районов. Однако в ряде районов, особенно Белгородском, Золотухинском, Скородянском, до сих пор не подготовлены сеноуборочные машины. По области, не готова треть сенокосилок. Много трав придется скосить вручную, но в некоторых районах не подготовлены и косы. Торгующие организации, в частности облпотребсоюз, до сих пор не выполнили решения облисполкома о завозе в колхозы кос и другого инвентаря на сеноуборку и уборку урожая.

Нужно немедленно устранить недостатки в подготовке к сенокосу и развернуть его повсеместно.

Серьезным источником пополнения кормов является силосование. Кормление скота силосом высоко поднимает продуктивность животноводства. Нынче нужно засилосовать по области 400 тыс. тонн сорных трав, причем 75 проц. в ранний срок, до хлебоуборки. Между тем в ряде районов в этом отношении еще не предпринято никаких мер. Не готовятся траншеи, ямы и силосные башни, не отведены участки для заготовки сорняков. Колхозы Советского, Черемисиновского, Ивнянского, Октябрьского и ряда других районов сорвали выполнение плана сева силосных культур.

Время для силосования уже наступило. Сорных трав достаточно. И нужно, не откладывая ни одного дня, приступать к этой работе во всех колхозах, во всех районах. Душой этого дела всегда являлись комсомольцы и сельская молодежь. Сегодня мы публикуем письмо комсомольцев и молодых колхозников артели им. Кагановича Дмитриевского района, которые, в два дня выполнив план силосования по своему колхозу, призывают последовать их примеру все комсомольские организации и сельскую молодежь области. Нужно подхватить этот замечательный призыв во всех колхозах и совхозах. Райкомы комсомола, отделы сельского хозяйства, агрономы и зоотехники должны по-боевому помочь комсомольцам и молодым колхозникам выполнить принятые на себя обязательства. Большой вклад в дело под'ема животноводства и всего сельского хозяйства внесут комсомольцы, если они добьются, чтобы область перевыполнила план заготовки силосных кормов до начала уборки хлебов.

Большую роль в пополнении кормовых запасов колхозов призваны сыграть прифермские участки. Однако во многих колхозах и районах прифермские участки недооцениваются. Чем же иначе можно об'яснить, что в Велико-Михайловском районе на прифермских участках не посеяли ни одного гектара корнеплодов, в Корочанском выполнена только треть плана?

Наступила самая горячая, самая решающая пора заготовки кормов. Упущенное сейчас время потом уже не наверстаешь. Все эти работы—сенокос, силосование, прополка посевов на прифермских участках—совпадают с работами по уходу за зерновыми и техническими культурами. Это вызовет известное напряжение в колхозах и совхозах. Но мы можем успешно справиться со всеми летними полевыми работами. Все будет зависеть от того, как будут использованы трудовые ресурсы в колхозах. У нас есть испытанный метод повышения производительности труда—индивидуальная сдельщина. Ее и надо широко применить на сеноуборке и заготовке силоса. Следует заранее закрепить сенокосные угодья за звеньями, а в звене за косарями, дать им задания, строго индивидуально учитывать результаты труда косарей. Надо развернуть между колхозниками, занятыми на сеноуборке и силосовании, социалистическое соревнование за выполнение главной задачи — **провести косовицу трав, сушку и скирдование сена, раннее силосование до начала уборки хлебов.**

Работники отделов сельского хозяйства, правления колхозов, агитаторы должны сейчас же раз'яснить меры поощрения колхозников, занятых на заготовке кормов, рекомендуемые правительством.

Колхозам рекомендуется дополнительно выдавать колхозникам, работающим на сеноуборке, помимо основной оплаты в трудоднях, десятую часть убранного и застогованного сена, распределение которого производится между членами звена по количеству выработанных на сеноуборке трудодней. Косарям на сенокосилках—дополнительно выдавать за каждый гектар сенокоса, убранный сверх 40 гектаров до начала хлебоуборки, по 20 килограммов сена. Колхозникам, участвующим в силосовании, помимо основной оплаты в трудоднях, по окончании набивки траншей за каждый трудодень, выработанный на силосовании выдавать по 10 килограммов сена. Поощрительные меры установлены и для участвующих в сеноуборке рабочих совхозов.

Каждый колхозник, следовательно, кровно заинтересован в том, чтобы поднять производительность труда, ударно провести заготовку кормов. Задача правлений колхозов, отделов сельского хозяйства—высвободить от второстепенных работ на сеноуборку и силосование, разумеется не в ущерб уходу за посевами, как можно больше колхозников и правильно организовать их труд.

По-боевому поработаем в эти горячие дни, товарищи колхозники! Заготовим для колхозного и совхозного скота больше кормов, с честью выполним обязательства по развитию общественного животноводства, принятые в письме к товарищу Сталину.

□ □ □

Вручение орденов и медалей передовикам сельского хозяйства Курской области

МИКОЯНОВКА, 8 **(Наш корр.).** По поручению Президиума Верховного Совета СССР депутат Верховного Совета РСФСР секретарь Курского обкома ВКП(б) Н. В. Голубев на совещании передовиков сельского хозяйства вручил ордена и медали колхозникам Микояновского района, награжденным за получение высоких урожаев в 1947 году.

Ордена Ленина и золотые медали «Серп и Молот» вручены Героям Социалистического Труда звеньевым Дмитро-Тарановского свеклосовхоза О. Н. Бутыриной, Н. М. Дудниковой, А. К. Плужниковой, Р. Т. Плужниковой и Е. И. Савченко.

Ордена Ленина получили 12 звеньевых, бригадиров, рабочих совхоза и колхозников района. Среди них—депутат областного Совета, звеньевая колхоза «12 лет Октября» Анна Сорока.

Ордена Трудового Красного Знамени вручены 62 колхозникам, медали «За трудовую доблесть» и «За трудовое отличие»—81.

Тов. Голубев поздравил награжденных и пожелал им новых успехов в работе.

* * *

ЗОЛОТУХИНО, 8. **(Наш корр.).** На-днях здесь состоялся слет передовиков сельского хозяйства. По поручению Президиума Верховного Совета СССР тов. Малеев, депутат Верховного Совета РСФСР, вручил ордена и медали 27 передовикам района.

Орден Трудового Красного Знамени вручается звеньевой артели им. Дзержинского Ксении Золотухиной.

Колхозница взволнованно говорит:

— Спасибо товарищу Сталину за высокую награду. Даю слово, что мы всем звеном будем трудиться, не покладая рук, чтобы вырастить в этом году урожай еще выше, чем в прошлом.

Ордена Трудового Красного Знамени получают звеньевая колхоза им. Калинина Мария Ковшева, звеньевой артели им. Дзержинского Николай Корнев и председатель этой артели Павлина Золотухина.

— Не только словами хочу я выразить благодарность товарищу Сталину, а делом отвечу на его заботу,—сказала Павлина Ефстафьевна Золотухина. — Мы заложили прочную основу нового урожая. Сев яровых провели в лучшие сроки. Все посевы прокопорованы в два следа, подкормлены местными и минеральными удобрениями. Сейчас частые, густые всходы озимых и яровых радуют сердце. Когда хлеба зацветут, мы проведем искусственное опыление.

Тов. Золотухина рассказала, что большим событием в артели явилось принятие новых норм выработки. Эти повышенные нормы колхозники перевыполняют в полтора — два раза.

К уборке готов!

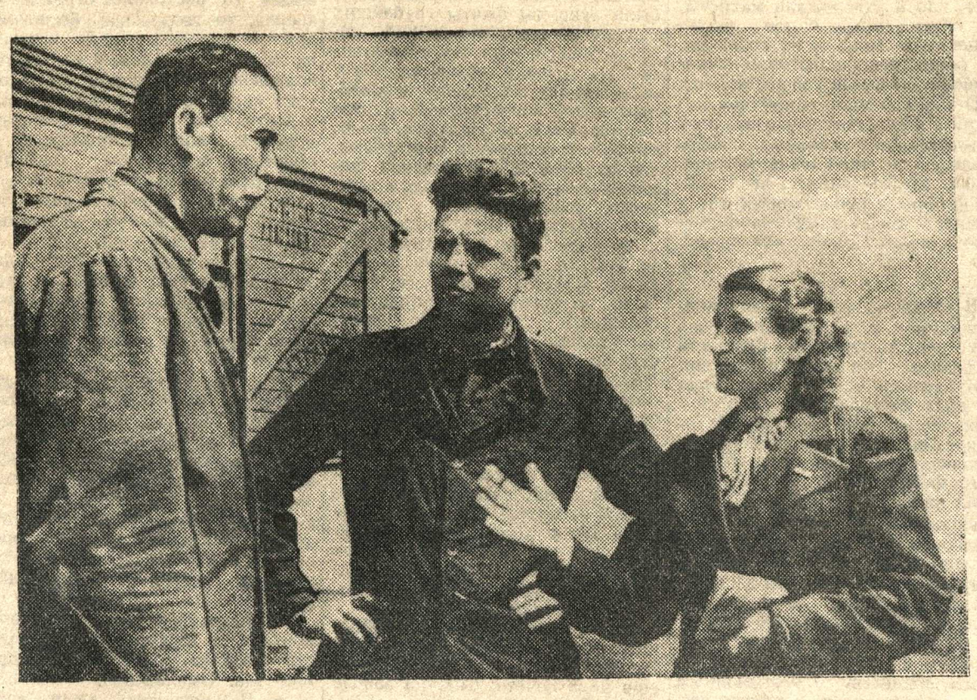

И. Красюков—один из лучших машинистов Готнянской МТС. Он первым закончил ремонт своей молотилки. **На снимке:** председатель колхоза им. 1 Мая М. Трунова, бригадир тракторного отряда Н. Верховцов и машинист молотилки И. Красюков обсуждают план обмолота хлеба нового урожая.
Фото М. Шеховцова.

ТОВАРИЩИ ЗВЕНЬЕВЫЕ!

Не оставим недоопыленным ни одного гектара ржи!

ПО ПРИМЕРУ ГЛУШКОВЦЕВ ПРОВОДИТЕ ТРЕХКРАТНОЕ ОПЫЛЕНИЕ, ДАЮЩЕЕ НАИБОЛЬШУЮ ПРИБАВКУ УРОЖАЯ.

★ ★

Глушковцы опылили всю рожь

БЕСЕДА С ЗАВЕДУЮЩИМ ГЛУШКОВСКИМ РАЙОННЫМ ОТДЕЛОМ СЕЛЬСКОГО ХОЗЯЙСТВА ТОВ. АНДРИЕНКО.

Чтобы выполнить высокие обязательства по повышению урожайности, принятые в письме товарищу Сталину, нужно применить на всей площади посевов полный комплекс агротехники. Важнейшим агроприемом в этом комплексе, как показал прошлогодний опыт, является дополнительное искусственное опыление посевов.

К этому мы готовились заранее. Еще в мае провели инструктивные совещания агрономов, звеньевых, колхозников. Как только началось массовое цветение ржи, во всех колхозах было начато опыление. В этой работе участвовало 1214 звеньев.

Особенно хорошо провели опыление колхозники артели «Красное знамя». На всех 415 гектарах в течение трех дней проведено трехкратное опыление ржи. Первыми в соревновании шли звенья Марии Рябенко, Варвары Ефименко, Марии Степанченко и Елены Корсун. Тут же, в поле, наблюдал за опылением ржи агроном Александр Усенко.

В артели «Красный Октябрь» первым провело искусственное опыление ржи звено Героя Социалистического Труда Анны Лободенко. В три дня опылили рожь и остальные звенья на всех 400 гектарах. Качество опыления контролировал агроном МТС Павел Шевченко.

В колхозе «Красный путиловец» опылением руководил агроном тов. Мищенко. Звеньевая Мария Василенко, награжденная орденом Ленина, вышла опылять рожь с четырьмя своими подругами. На всех 22 гектарах они провели трехкратное опыление. Также хорошо проделала эту работу звеньевая-орденоносец Ольга Тяжкороб. Эти звеньевые борются за урожай ржи больше 240 пудов с гектара.

За неделю опыление проведено на всей площади посева ржи. Многие колхозы опыляли рожь два—три раза.

Колхозники нашего района уверены, что, применяя все передовые приемы агрономической науки и практики мастеров земледелия, они вырастят рекордные урожаи и сдержат слово, данное товарищу Сталину.

Более 5000 гектаров опылили щигровцы

ЩИГРЫ, 8. **(Наш корр).** В минувшем году артель им. Сталина от дополнительного опыления получила прирост урожая ржи по 2—3 центнера с гектара, а прибавка урожая в звене Ольги Кочетковой была еще больше. Это звено обязалось нынче собрать по 200 пудов ржи и пшеницы с гектара на 21 гектаре. Звенья Пелагеи Чаркиной, Евдокии Чеботаревой, Марии Сергеевой взялись получить урожай по 25 центнеров с гектара.

Используя прошлогодний опыт, передовые звенья организованно провели первое опыление посевов и ведут сейчас его вторично. Следуя примеру передовиков, применяют этот ценный агроприем и остальные 5 звеньев. Уже опылено 160 гектаров ржи.

Не теряя времени, проводят опыление в колхозе «Гигант». За короткий срок здесь в первый раз опылили все посевы ржи на площади 310 гектаров. Звенья Раисы Коротченковой, Анны Купцовой и другие приступили к повторному опылению. Дружно проводят дополнительное опыление ржи в артели «Путь Ленина», где за два дня обработали более половины посевов.

За первые дни в районе проведено искусственное опыление ржи на площади 5000 гектаров.

График и график...

А КОГДА ЖЕ НАЧНУТ В ЯСТРЕБОВКЕ ПО-НАСТОЯЩЕМУ ПАХАТЬ ПАРЫ?

Многие ястребовские колхозы все еще сеют поздние культуры. Отстают здесь и с прополкой. План под'ема пара выполнен всего на 15 процентов. Ястребовский район оказался в числе самых отстающих в области.

Случилось так потому, что в районе не используют богатых возможностей для проведения полевых работ в лучшие сроки. Прежде всего, здесь плохо работает тракторный парк. Так, в Ястребовской МТС сменная выработка на каждый 15-сильный трактор составляет немногим более 2-х гектаров или почти вдвое меньше нормы. Тракторы простаивают по техническим неполадкам. Во многих тракторных отрядах перестали вести технический уход за машинами.

Руководители МТС не заботятся о выполнении договоров с каждым колхозом, а посылают машины туда, куда им вздумается. Здесь уместно привести такой факт. Старший агроном Ястребовской МТС тов. Пысин еще в апреле заключил с председателем артели «Ленинский путь» тов. Беликовым такой договор: «На основании решения собрания от 16. 4. 48 г. колхоз предоставляет МТС лошадь-жеребца 1944 г. рождения до выпада снега. МТС обязуется без очереди вспахать колхозу весновспашку и помочь в уборке урожая». Такой незаконной сделкой, произведенной, кстати, без ведома общего собрания колхоза, МТС нарушила работу в соседней артели «Завет Ильича».

Ни одного гектара пара не поднято еще в 12-ти колхозах района. Пар не пашут и на живом тягле. В артели «Подарок Октября» много плугов, 16 волов, 4 лошади. Но они заняты на второстепенных работах или пасутся на выгонах.

Там же, где пашут на волах и лошадях, пахари, как правило, не выполняют норм. В артели «Завет Ильича» выделили на пахоту пять пар волов, но за день на паре волов пашут не более 0,15 гектара. Паровые поля этого колхоза находятся в пяти километрах от усадьбы, и пахари большую часть дня находятся в пути. Вместо того, чтобы как следует организовать работу пахарей, председатель колхоза ходит в районные организации и выпрашивает тракторы.

Происходит это потому, что здесь недооценивают сдельщину. Колхоз «Большевик» выделил на пахоту пять пар волов. Однажды все пахари вспахали по 0,50 гектара. Может показаться, что в колхозе не применяется сдельщина. Нет, каждый пахарь работал отдельно, но бригадир ежедневно отмеряет им только по 0,50 гектара. Пахарям негде развернуться: выполнив «норму», они отправляются домой.

Весной здесь приняли норму на пахоте в 0,70 га, но потом снизили ее до прошлогодней.

В ряде колхозов нормы в этом году не утверждались на общих собраниях колхозников, кое-где их занизили. Исполком райсовета формально отнесся к утверждению новых норм. В середине мая в колхозы за подписью секретаря райкома партии тов. Митерева и председателя исполкома райсовета тов. Синдеева был послан график вспашки пара. Норма на пахоте однокорпусным плугом на паре волов была установлена в полгектара, тогда как в передовых колхозах принята средняя норма—0,6—0,7 гектара. График этот нарушают почти все колхозы, но за полмесяца руководители района так и не поинтересовались, как же выполняется график.

Недавно здесь составили новый график. Но он представляет из себя копию предыдущего. Колхозу «12 лет Октября», например, дано задание вспахать на волах 40 гектаров, тогда как там уже было поднято 38 гектаров пара. В графике совсем не принимается в расчет использование на пахоте коров.

Для того, чтобы в короткий срок выйти из прорыва, от районных организаций требуется оперативное руководство, повседневный контроль за работой тракторных отрядов и использованием живого тягла колхозами.

В. ВОЛИН.

Ястребовский район.

СЕЛЬСКАЯ МОЛОДЕЖЬ!

ПОМОЖЕМ КОЛХОЗАМ ЗАПАСТИ БОЛЬШЕ СИЛОСА!

ПИСЬМО КОМСОМОЛЬЦЕВ И МОЛОДЕЖИ КОЛХОЗА ИМ. КАГАНОВИЧА ДМИТРИЕВСКОГО РАЙОНА КО ВСЕМ КОМСОМОЛЬЦАМ И МОЛОДЕЖИ КУРСКОЙ ОБЛАСТИ

Товарищи!

Наступила ответственная пора для работников колхозного животноводства, для всех колхозников и колхозниц—период заготовки кормов для скота. От того, как колхозы справятся с этой задачей, зависит успех развития общественного животноводства не только в нынешнем, а и в будущем году.

Возможности для заготовки кормов в нынешнее лето повсюду исключительно благоприятные. Помимо сена и сеяных трав каждый колхоз может сделать большой запас ценного питательного корма—силоса. Упустить эту возможность было бы не по-хозяйски.

Забота о кормах для колхозного стада стала традицией курских комсомольцев. И мы решили и в этом году помочь своему колхозу запасти побольше силоса для ферм. Обсудив этот вопрос на комсомольско-молодежном собрании, мы создали бригаду в 20 человек, которая займется силосованием. Правление, оценив наш почин, выделило нам тягло и повозки.

Бригада очистила старые силосные траншеи на 100 кубометров корма и вырыла новые на 40 кубометров. В трехдневный срок мы заложим сюда 70 тонн раннего силоса. Этим мы уже выполним годовой план силосования в нашем колхозе с превышением на 17 процентов. У нас останутся еще возможности для закладки позднего силоса.

Призываем всех вас последовать нашему примеру. Выходите на силосование кормов, товарищи комсомольцы, молодые колхозники! Поможем нашим колхозам создать прочную кормовую базу для успешного под'ема общественного животноводства!

По поручению собрания:

А. ПЕНЬКОВ—председатель колхоза им. Кагановича, Л. ХОХЛОВ—секретарь комсомольской организации колхоза, Н. ЧЕРНЫШЕВ, В. РЫЛОВА, А. ФОКИН, Т. ПЕТИН, И. МОЛЧАНОВА и П. ФОКИН—комсомольцы.

□ □ □

В обкоме ВЛКСМ

ОБ ОРГАНИЗАЦИИ СОЦИАЛИСТИЧЕСКОГО СОРЕВНОВАНИЯ КОМСОМОЛЬЦЕВ И МОЛОДЕЖИ КОЛХОЗОВ И СОВХОЗОВ ПО ЗАГОТОВКЕ СИЛОСА

По примеру прошлых лет комсомольцы и молодежь многих колхозов и совхозов в этом году активно участвуют в закладке силоса, берут на себя обязательства перевыполнить план силосования.

Комсомольцы колхозов Дмитриевского района в течение двух дней засилосовали 1500 тонн трав, 750 тонн силоса заготовлено в Стрелецком районе.

Комсомольцы и молодежь колхоза им. Кагановича Дмитриевского района обязались в течение трех дней выполнить план силосования. Каждый молодой колхозник дал слово заложить не менее 3,5 тонны раннего силоса. Это обязательство успешно выполняется. За два дня молодежь засилосовала 95 тонн трав.

Одобряя инициативу комсомольцев и молодежи колхоза им. Кагановича Дмитриевского района, бюро обкома ВЛКСМ об'явило **социалистическое соревнование комсомольцев и молодежи колхозов и совхозов области на закладке силоса.**

Обком ВЛКСМ обязал райкомы комсомола и первичные комсомольские организации обеспечить активное участие комсомольцев и молодежи в заготовке сочных кормов для скота, добиться выполнения плана силосования в кратчайший срок.

В колхозах, совхозах должны быть проведены открытые комсомольские собрания, а там, где нет комсомольских организаций,—собрания молодежи, на которых нужно определить, какое участие в заготовке силоса примет молодежь. Обком ВЛКСМ рекомендует первичным комсомольским организациям создать во всех колхозах и совхозах комсомольско-молодежные бригады по силосованию кормов.

Обком утвердил условия соревнования.

Почетными грамотами обкома ВЛКСМ будут награждены:

первичные комсомольские организации и их секретари, обеспечившие активное участие комсомольцев и молодежи на закладке силоса и выполнившие план силосования больше чем на 150 проц. к 25 июня;

комсомольцы, молодые колхозники, засилосовавшие свыше 4 тонн раннего силоса;

районные комитеты ВЛКСМ, обеспечившие активное участие комсомольцев и молодежи в выполнении плана силосования кормов по району к 25 июня.

Обком ВЛКСМ установил сроки подведения итогов соревнования: первичными комсомольскими организациями — ежедневно; райкомами комсомола—10, 15, 25 июня; обкомом ВЛКСМ—20 июня и 1 июля 1948 года.

100-летие со дня смерти В. Г. БЕЛИНСКОГО

ТОРЖЕСТВЕННОЕ ЗАСЕДАНИЕ В БОЛЬШОМ ТЕАТРЕ СОЮЗА ССР

7 июня исполнилось 100 лет со дня смерти великого революционного демократа, гениального мыслителя, пламенного публициста и критика Виссариона Григорьевича Белинского. В Большом театре Союза ССР состоялось торжественное заседание, посвященное его памяти.

Заседание открывает заместитель председателя Всесоюзного комитета по проведению 100-летия со дня смерти В. Г. Белинского академик В. П. Волгин.

Слово для доклада «Белинский и наша современность» предоставляется генеральному секретарю Союза советских писателей СССР А. А. Фадееву.

В начале своего доклада тов. Фадеев подробно говорит об эпохе, в которую жил великий русский мыслитель и борец В. Г. Белинский.

Далее А. А. Фадеев делает исторический обзор той борьбы вокруг литературного наследства Белинского, которая происходила при жизни великого критика и разгорелась с новой силой после его смерти.

Однако как не велики были силы, противостоящие идеям Белинского, эти идеи все больше завоевывали себе сторонников. Знамя Белинского приняли почти из рук в руки революционные шестидесятники, такие же, как он, разночинцы.

Докладчик подчеркивает значение Белинского в развитии русской философии. Он говорит о том, что последние годы в жизни Белинского, отмеченные его приходом к материалистической философии, были лучшим периодом литературной деятельности критика. Этот период был одновременно самым ярким и последовательным и в его революционно-демократической деятельности.

— Белинского смело можно назвать основоположником эстетики классического реализма, самые существенные стороны которой марксистско-ленинская наука о литературе вобрала в себя и развила на новой основе. С самого начала и до конца своей деятельности Белинский стоит на точке зрения общественного значения литературы, открыто признает ее оружием в общественной борьбе.

— Великий критик,—указывает в заключение докладчик, — понимал сущность каждого писателя порой глубже, чем они сами. Мимо него не прошли ни большие явления, — Державин, Крылов, Грибоедов, Пушкин, Лермонтов, Гоголь, Тургенев, Гончаров, Некрасов,—ни средние, ни малые явления литературы. С помощью литературы и через нее он расчищал путь для лучшего будущего народа, защищая его от всех врагов.

Из деятелей прошлого Белинский наряду с Чернышевским по принципам своим и по характеру больше всего отвечает духу нашего времени, времени Ленина и Сталина.

И столько любви к нашей Родине, к народу, столько душевной силы и крови сердца вложил он в свои великие творения, что можно не сомневаться, они будут жить и при коммунизме, который мы строим и построим под водительством Сталина—нашего вождя и учителя!

ОТДЕЛ ПРОПАГАНДЫ

Гениальное произведение марксистско-ленинской философии

О РАБОТЕ В. И. ЛЕНИНА «МАТЕРИАЛИЗМ И ЭМПИРИОКРИТИЦИЗМ»

В 14-м томе нового, четвертого собрания Сочинений В. И. Ленина публикуется его гениальное философское произведение «Материализм и эмпириокритицизм». Это произведение было написано Лениным 40 лет тому назад, в 1908 году, в период злейшей реакции, установившейся в России после поражения буржуазно-демократической революции 1905—1907 гг. То был один из труднейших периодов в истории революционного движения в России, в истории большевистской партии.

Партия Ленина—Сталина вела ожесточенную борьбу не только против царизма, против различных реакционных помещичьих и буржуазных партий, но и против мелкобуржуазных партий—меньшевиков, эсеров, анархистов и др., бывших попутчиков буржуазно-демократической революции, которые в годы реакции скатились на путь ликвидаторства, предательства, ренегатства. Реакция в России нашла свое отражение во всех областях идеологии: в области политики, литературы, искусства и в области философии.

В России в эти годы получила распространение буржуазная реакционная философия, смыкающаяся с религиозно-мистическим мировоззрением,—философия так называемого эмпириокритицизма—махизма, созданного философами-идеалистами Авенариусом и Махом, в Западной Европе.

Махистское поветрие коснулось и отдельных неустойчивых членов большевистской партии из группы «Вперед» (Луначарский, Базаров, Богданов и др.) Они стояли на позициях отзовизма, проповедывали религиозно-мистические идеи богостроительства. Возникла необходимость дать беспощадный, сокрушительный отпор этому натиску буржуазно-реакционных идей, разгромить их. Эту задачу выполнил В. И. Ленин в своей гениальной работе «Материализм и эмпириокритицизм».

«... Не кто иной, как Ленин, взялся за выполнение серьезнейшей задачи обобщения по материалистической философии наиболее важного из того, что дано наукой за период от Энгельса до Ленина, и всесторонней критики антиматериалистических течений среди марксистов. Энгельс говорил, что «материализму приходится принимать новый вид с каждым новым великим открытием». Известно, что эту задачу выполнил для своего времени не кто иной, как Ленин, в своей замечательной книге «Материализм и эмпириокритицизм» (И. Сталин. Вопросы ленинизма, 11 изд., стр. 14).

* * *

В книге «Материализм и эмпириокритицизм» Ленин полностью разоблачил реакционную махистскую философию и нанес ей сокрушительный удар. Но этим разгромом махизма не исчерпывается историческое значение книги Ленина. В своем великом философском произведении Ленин отстоял и всесторонне развил философию К. Маркса и Ф. Энгельса—диалектический и исторический материализм, дал гениальное философское обобщение крупнейших открытий в области естественных наук в конце 19 и начале 20 веков, разработал теоретические основы большевистской партии.

Книга Ленина показывает, как надо разоблачать всяких врагов марксистского материализма. «Образцом большевистской борьбы с противниками материализма является книга Ленина «Материализм и эмпириокритицизм»,—говорил тов. Жданов,—где каждое слово Ленина представляет из себя разящий меч, уничтожающий противника» («Вопросы философии», т. I, стр. 261).

Работа В. И. Ленина «Материализм и эмпириокритицизм» явилась теоретической подготовкой большевистской партии. Вместе с Лениным борьбу против врагов и извратителей марксизма вел товарищ Сталин, который в годы реакции в своей замечательной работе «Анархизм или социализм?» (1906 — 1907 гг.) отбил нападение на диалектический и исторический материализм со стороны анархистов и развил теоретические основы большевизма.

* * *

Работа В. И. Ленина является классическим образцом беспощадной, непримиримой партийной критики враждебных рабочему классу и всем трудящимся массам реакционно-буржуазных философских идей, под каким бы видом и масками, в каком бы обличии они ни выступали.

В. И. Ленин показал в своем произведении, что махисты—это путаники, эклектики в области философии, что они—представители «презренной партии средины» в философии, представители межеумочной философии, прикрывающие свой субъективный идеализм обманными фразами о «надпартийности» своей философии.

Махисты утверждали, что их философия якобы связана с теми великими открытиями, которые произошли в естественных науках на рубеже 19 и 20 веков. Действительно, в это время в естественных науках произошла коренная ломка старых представлений о строении материи. Было доказано, что материя в своей основе состоит не из простых и неделимых атомов, что в центре атома находится его ядро, вокруг которого с колоссальной скоростью, приближающейся к скорости света, движутся электроны. Было открыто, что материя не является непроницаемой, как представляли себе материю физики 19 века. Было открыто также, что такие «свойства», качества материи, как масса, движение, энергия, связаны друг с другом.

В. И. Ленин доказал, что все великие открытия в области естественных наук еще и еще раз подтверждают коренные положения диалектического материализма, подтверждают диалектический характер всех процессов, происходящих в природе, подтверждают диалектический характер процесса познания людьми об'ективно, реально, вечно существующей и вечно развивающейся материи. В. И. Ленин показал, что электронная теория строения материи нисколько не означает и не может означать «исчезновения» материи. Исчезает не материя, а исчезает, видоизменяется старое представление о строении материи и заменяется новым, более точным, более глубоким и сложным представлением о ее строении. Все это нисколько не колеблет положения философского материализма о том, что материя есть об'ективная реальность, существующая независимо от человека и человечества.

В. И. Ленин далее показал в своей работе, что нужно различать два определения материи: философское и естественно-научное. Философское определение материи состоит в признании вечного существования об'ективного, реального материального мира вне и независимо от сознания. Это философское определение материи является абсолютным, оно никогда не сможет устареть, как бы ни развивались и ни изменялись естественно-научные представления о строении материи.

Естественно-научные представления о материи, являясь об'ективными, в то же время относительны, они могут существенным образом изменяться с новыми великими открытиями в области естественных наук. Предвидя пути дальнейшего развития естествознания, В. И. Ленин писал, что атом и электрон так же неисчерпаемы для познания, как и весь мир. В. И. Ленин убедительно показал, что факт относительности человеческих знаний, их изменения и развития, не дает никакого права отрицать существование об'ективной, абсолютной истины. Об'ективный, абсолютный материальный мир познается полнее и точнее путем накопления все большего количества относительных истин. Абсолютная истина складывается из суммы относительных истин, а каждая относительная истина есть частица, кусочек абсолютной, об'ективной истины. В. И. Ленин—в противовес путаной и ложной теории познания махизма—обосновал и развил теорию познания диалектического материализма, которая вооружила нашу партию огромной силой научного предвидения и дала ей возможность руководить победоносной борьбой рабочего класса.

* * *

Русские махисты из бывших марксистов пытались соединить идеалистическую философию Маха с экономическим и историческим учением Маркса, они пытались доказать, что философия Маха якобы не противоречит марксизму. В. И. Ленин разоблачил эту подделку. Он показал, что махистская философия ничего общего не имеет с марксизмом, ибо она—наихудшая разновидность буржуазной, реакционной идеалистической философии, философии суб'ективного идеализма, ложно сводящей все существующее к ощущениям, к сознанию суб'екта. Марксистская философия является философией последовательного, монистического, воинствующего материализма, непримиримого ни с какой реакцией, социальным гнетом, предрассудками, суевериями, идеализмом, религиозной мистикой.

Реакционно-буржуазная философия суб'ективного идеализма об'является мир непознаваемым. Она отрицает существование об'ективных законов развития общества или возможность их познания. Буржуазные идеологи стремятся подорвать уверенность трудящихся масс в их конечной победе, вселить в сознание трудящихся неуверенность в своих силах, заставить их отказаться от революционной борьбы.

Махисты пытались распространить свои философские воззрения и на область общественных явлений. Некоторые из них переносили законы механики, физики, биологии на общественные явления. Это неизбежно ведет к ложному, неправильному пониманию общественных явлений и их законов, к вульгарному, идеалистическому представлению об обществе, в частности к антимарксистской «теории равновесия».

Из махистской теории познания, проповедующей идеалистический взгляд на природу, неизбежно вытекает идеалистическое представление и об обществе. Если, согласно философии махизма, природа существует только в сознании суб'екта, то отсюда вытекает, как и утверждали махисты, что общественное бытие людей существует лишь в их сознании, что общественное бытие и общественное сознание тождественны.

Отождествление общественного бытия с общественным сознанием есть отрицание реальных, материальных условий общественной жизни, прямой отказ от классовой борьбы пролетариата и трудящихся масс за их экономическое и политическое освобождение.

* * *

В «Материализме и эмпириокритицизме» В. И. Ленин показал классовую, партийную сущность философии. Эта книга рисует яркую картину исторической борьбы двух философских партий—реакционной партии философского идеализма и прогрессивной, революционной партии философского материализма, борьбы, которая является результатом и выражением борьбы общественных классов и политических партий в истории общества. В. И. Ленин учит, что нынешняя философия так же партийна, как и две тысячи лет тому назад, что классовая и партийная сущность махистской философии сводится к прислужничеству реакционным классам и партиям, к защите философского идеализма, религиозно-мистического мировоззрения, к защите антинаучных представлений о природе и обществе.

В. И. Ленин писал: «Борющимися партиями по сути дела, прикрываемой гелертерски-шарлатанскими новыми кличками или скудоумной беспартийностью, являются материализм и идеализм. Последний есть только утонченная, рафинированная форма фидеизма, который стоит во всеоружии, располагает громадными организациями и продолжает неуклонно воздействовать на массы, обращая на пользу себе малейшее шатание философской мысли. Об'ективная, классовая роль эмпириокритицизма всецело сводится к прислужничеству фидеистам в их борьбе против материализма вообще и против исторического материализма в частности» (Соч., т. 14, стр. 343).

Высказывания и указания В. И. Ленина о классовости и партийности философии имеют и в настоящее время огромное значение. Итоги философской дискуссии по книге Г. Ф. Александрова «История западноевропейской философии», выступление тов. А. А. Жданова на этой дискуссии показывают, какую огромную роль во всей идеологической работе в нашей стране играют последовательное и неуклонное проведение марксистско-ленинского принципа партийности философии и борьба с буржуазным об'ективизмом, аполитичностью и безидейностью.

Бичующая критика В. И. Ленина по адресу западноевропейских и русских махистов не в бровь, а в глаз попадает современным представителям буржуазной, реакционной идеалистической философии капиталистических стран, и в первую очередь американским и английским реакционерам от философии и социологии. Вся современная американо-английская буржуазная философия твердит зады старой, насквозь прогнившей идеалистической философии вообще и в особенности махистской философии суб'ективного идеализма. Современная буржуазная философия так называемого прагматизма, неомахизма, «реализма», «неореализма» и др. является лишь перепевом философии махизма или эмпириокритицизма.

Произведение В. И. Ленина «Материализм и эмпириокритицизм», написанное сорок лет назад, является и ныне боевым идейным оружием большевистской партии и всех коммунистических партий в их борьбе против современной реакционной буржуазной культуры, поставленной на службу атомно-долларовой политике и дипломатии. Эта работа и ныне идейно вооружает коммунистические партии всех стран мира, все силы социализма и демократии в их борьбе против империализма, против нынешней растленной буржуазной философии, проповедуемой идеологами американского и английского империализма и его агентурой — правыми социалистами.

Произведение В. И. Ленина «Материализм и эмпириокритицизм» есть гениальное обоснование и дальнейшее развитие диалектического и исторического материализма, составляющего философский фундамент коммунизма.

Великий продолжатель идей и дела Ленина—И. В. Сталин поднял философию марксизма на новую, более высокую ступень. В своей работе «О диалектическом и историческом материализме» товарищ Сталин дал обобщение всего того, что внесли Маркс, Энгельс и Ленин в учение о диалектическом методе и материалистической теории, и развил дальше учение диалектического и исторического материализма на основе новейших данных науки и революционной практики.

Великий Сталин идейно вооружает большевистскую партию, весь советский народ на борьбу за полную победу коммунизма.

Д. КУТАСОВ.

ПАРТИЙНАЯ ЖИЗНЬ

СМЕЛЕЕ И ШИРЕ РАЗВЕРТЫВАТЬ БОЛЬШЕВИСТСКУЮ КРИТИКУ!

НА ОБЩЕГОРОДСКОМ СОВЕЩАНИИ СЕКРЕТАРЕЙ ПЕРВИЧНЫХ ПАРТИЙНЫХ ОРГАНИЗАЦИЙ

В апреле этого года бюро Курского обкома ВКП(б) приняло постановление о зажиме критики в парторганизации Щигровского механического завода. Как известно, в этой парторганизации были вскрыты факты грубейших нарушений внутрипартийной демократии, гонения на коммунистов за критику, обывательского, непартийного подхода к важнейшим делам парторганизации. Это постановление обсуждалось на собраниях в первичных парторганизациях Курска. Обсуждение помогло коммунистам города критически оценить свою работу, вскрыть серьезные недостатки.

Недавно бюро Курского горкома ВКП(б) подвело итоги обсуждения. На-днях этому же вопросу было посвящено общегородское совещание секретарей парторганизаций. С докладом выступил секретарь горкома ВКП(б) тов. Марасанов. Он сообщил, что на партийных собраниях, где обсуждалось постановление обкома, участвовало около 5 тысяч коммунистов. В прениях выступило 1590 человек. Высокая активность коммунистов—это результат их большого интереса к вопросу о критике, как важнейшему средству большевистского воспитания кадров, движущей силе развития нашего общества.

Что показали партийные собрания? В ряде парторганизаций Курска критика и самокритика еще не в почете. Так, на заводе «Счетмаш» директор тов. Внуков не считался с мнением парторганизации, не выполнял партийных решений и создавал ненормальные условия для коммунистов, посмевших его критиковать.

Коммунисты завода правильно оценили поступки тов. Внукова. Партийное собрание, обсуждавшее постановление бюро обкома, по заслугам наказало зарвавшегося руководителя. Казалось бы, Ленинский райком партии должен был поддержать коммунистов завода «Счетмаш». Но получилось наоборот: райком партии снизил меру наказания т. Внукову не поняв всей остроты вопроса.

Из ряда вон выходящий факт непартийного отношения к критике вскрыт на фармацевтическом заводе. Здесь заместитель директора, он же главный инженер завода, коммунист Гайдаенко в своей нетерпимости критики дошел до того, что приказал редактору стенгазеты снять листовку, критиковавшую сотрудников конторы. Первичная парторганизация не прошла мимо этого возмутительного доступка. Вопрос был поднят на собрании. И здесь Гайдаенко показал, что он потерял всякую меру партийного поведения. Критику коммунистов он встретил угрозами, потребовав: либо он, Гайдаенко, останется на заводе, либо секретарь парторганизации.

— В Сталинском районе,—указывает далее тов. Марасанов,—на партийном собрании кирпичного завода приводили факты зажима критики директором завода Евглевским. Сталинский райком партии правильно поступил, сняв Евглевского с работы. Однако недостаток в том, что райком, снимая Евглевского за развал работы, не дал ему должной квалификации как зажимщику критики, как человеку, который в погоне за личным благополучием спустился до обывателя.

Тов. Марасанов подробно остановился на многих фактах, показывающих, что коммунисты города со всей ответственностью подошли к обсуждению важнейшего вопроса о развертывании критики. Однако докладчик указал, что кое-где по-казенному отнеслись к этому: в парторганизациях Роскультторга, халвично-кондитерской фабрики № 2, сельхозотдела горисполкома, областной больницы, дормостреста, областного комитета по делам физкультуры и спорта.

— Видимо, в этих организациях не понимают,—говорит тов. Марасанов,—что критика и самокритика воспитывают в наших людях то постоянное стремление вперед, то творческое беспокойство за порученное дело, которое является отличительной чертой большевика. Товарищ Сталин учит нас, что большие успехи и достижения нередко порождают у людей, мало искушенных в политике, беспечность благодушие, самодовольство, зазнайство, хвастовство. Критика и самокритика— самое верное лекарство против этих болезней.

После доклада тов. Марасанова руководители первичных партийных организаций активно обсуждали вопрос о развертывании большевистской критики в наших рядах.

Тов. Богданчиков, секретарь партийной организации паровозного депо, сообщил: — На своем собрании коммунисты отмечали, что начальник депо тов. Шведов допускал в своей работе зажим критики, не прислушивался к ней. Первичная парторганизация депо, обсуждая постановление обкома ВКП(б), серьезно предупредила людей, не любящих критики.

О тревожных фактах зажима критики в парторганизации треста совхозов рассказал совещанию тов. Омельченко.

— И у нас есть люди типа Русанова—бывшего директора Щигровского механического завода,—говорит тов. Омельченко. —Управляющий трестом т. Кормилицын всеми мерами старался изгнать критику из стен своего учреждения. Кормилицын нашел способы, чтобы избавиться от неспокойного редактора стенной газеты. К голосу коммунистов управляющий не желает прислушиваться.

Тов. Омельченко приводит еще ряд фактов, показывающих, как обсуждение постановления обкома ВКП(б) помогло коммунистам треста увидеть недостатки в работе партийной организации.

Секретарь партийной организации железнодорожного училища и школы ФЗО тов. Черкасов в своем выступлении заявил, что решение обкома ВКП(б) о зажиме критики на Щигровском механическом заводе имеет прямое отношение к положению дел в их партийной организации. Директор училища т. Бондарь не учитывает критических замечаний коммунистов и не исправляет недостатки в работе. О бытовых нуждах учащихся директор не заботится.

В ряде выступлений участники совещания критиковали райкомы партии за недостаточное внимание к повседневной жизни первичных партийных организаций. Так, тов. Алунтьев (швейная фабрика № 1) указал, что в течение трех недель его посещают различные комиссии по проверке, а ни одна из них не вникает глубоко в жизнь парторганизации.

В прениях по докладу тов. Марасанова также выступили секретари парторганизаций т.т. Самохина (мединститут), Сараев (мединститут), Германенко (завод «Счетмаш»), Васильева (фармацевтический завод) и др.

Участники совещания в своих выступлениях особенно подчеркивали, что партийные собрания в городе, обсудившие решение бюро обкома ВКП(б) от 12 апреля 1948 года,—явились для коммунистов серьезной школой большевистского воспитания и послужили дальнейшему развитию критики и самокритики. Боевая задача партийных организаций — решительно и до конца вскрыть все недостатки в своей работе, непоколебимо бороться против любых проявлений зажима критики, всемерно способствовать усилению ее принципиальности, остроты и действенности.

Решение Советского правительства о сокращении репарационных платежей для Румынии

Как уже сообщалось в советской печати, председатель Совета Министров Румынии П. Гроза в соответствии с решением Румынского правительства, принятым по предложению ЦК румынской рабочей партии, 4 июня обратился к Председателю Совета Министров СССР тов. И. В. Сталину с просьбой о сокращении репарационных платежей, которые румынскому государству осталось еще выплатить Советскому Союзу согласно мирному договору.

В ответ на это обращение тов. И. В. Сталин направил 7 июня председателю Совета Министров Румынской народной республики П. Гроза письмо следующего содержания:

«Уважаемый г-н председатель,

Ваше обращение от 4 июня получил.

Советское правительство рассмотрело просьбу Румынского правительства о сокращении суммы, которую румынскому государству осталось еще выплатить Советскому Союзу в счет военных репараций. Желая облегчить скорейшее восстановление народного хозяйства Румынии и учитывая установившиеся дружественные отношения между нашими странами, Советское правительство приняло решение сократить остающуюся сумму репарационных платежей, начиная с 1 июля с. г., на 50%.

С глубоким уважением

Председатель Совета Министров СССР И. Сталин».

(ТАСС).

Решение Советского правительства о сокращении репарационных платежей для Венгрии

В советской печати сообщалось, что по предложению Центрального Комитета компартии Венгрии, венгерское правительство 4 июня приняло решение обратиться к Советскому правительству с просьбой о снижении суммы репараций, выплачиваемых Венгрией Советскому Союзу согласно мирному договору.

В переданном 5 июня через посла СССР в Венгрии т. Пушкина обращении Венгерского правительства к Советскому правительству говорилось:

«Венгерское правительство выполнение своих репарационных обязательств считало всегда делом чести и, несмотря на тяжелое экономическое положение страны, выполняло их с предельной точностью. Советско-венгерские договоры оно также выполняло всегда лояльно и в духе искренней дружбы. Снижение суммы репараций чрезвычайно ускорило бы экономическое и политическое укрепление венгерской демократии и содействовало бы выполнению трехлетнего плана, целью которого является под'ем жизненного уровня нашего народа.

Венгерское правительство уверено, что правительство Советского Союза и Генералиссимус Сталин, которые и в прошлом неоднократно относились с большим пониманием к нашим трудностям и охотно оказывали помощь нашей стране, и теперь с пониманием примут нашу просьбу».

В ответ на это письмо 7 июня Министр Иностранных Дел СССР тов. В. М. Молотов направил Министру Иностранных Дел Венгрии Мольнар Эрику письмо следующего содержания:

«Уважаемый господин Министр.

Советское правительство рассмотрело просьбу Венгерского правительства относительно снижения суммы репараций, выплачиваемых Венгрией Советскому Союзу согласно мирному договору. Руководствуясь желанием облегчить усилия венгерского народа по восстановлению и развитию экономики Венгерской республики и учитывая установившиеся дружественные отношения между нашими странами, Советское правительство приняло решение снизить сумму остающихся к выплате репарационных платежей с 1-го июля сего года на 50%.

С искренним уважением

Министр Иностранных Дел СССР В. Молотов».

(ТАСС).

□ □ □

ГОДОВОЙ ПЛАН — К 7 НОЯБРЯ!

Железнодорожники Льгова и Белгорода, принимайте вызов курян!

Во всех цехах, группах, бригадах и сменах Курского железнодорожного узла в течение последних дней обсуждался призыв трудящихся советской столицы завершить программу третьего решающего года пятилетки к 7 ноября. Железнодорожники подвели итоги работы за 5 месяцев, обсудили планы и обязательства коллективов. Вагонники, паровозники, движенцы, связисты, путейцы и строители значительно перевыполнили задание. 42 человека уже более двух месяцев работают в счет программы 1951 года. С момента введения нового графика движения поездов Курское отделение занимает первое место по Центральному округу железных дорог СССР.

На-днях в новом клубе собрались представители всех служб и предприятий узла. Первым взял слово лучший машинист Московско-Курской дороги коммунист тов. Рябуха.

— От нас, железнодорожников,—говорит он,—в значительной степени зависит работа стахановцев фабрик, заводов и новостроек. Мы не можем успокаиваться успехами, достигнутыми за пять месяцев, надо улучшать их. Вместе с напарником т. Бочаровым я обязуюсь довести пробег паровоза между обточками до 100 тысяч километров.

— Наш встречный план,—заявил т. Карелов, инструктор электросварочного цеха вагонного депо,—выполнить годовую программу ко Дню железнодорожника.

Все выступающие поддержали начинание москвичей и решили годовую программу по всем службам выполнить к 7 ноября, а по отдельным цехам—к Дню железнодорожника. Паровозники обязались увеличить среднесуточный пробег локомотивов на 15 проц., уменьшить простой в оборотном и основном депо на час, техническую скорость повысить на 4,5 километра и участковую—на 3 километра в час. Решено также сэкономить по депо к 7 ноября 700 тысяч рублей и сберечь 5 проц. топлива.

Коллектив вагонного депо обязался по методу тимошевцев восстановить 15 вагонов, повысить производительность труда на 18 проц., за счет внедрения рационализаторских предложений сэкономить 40 тыс. рублей.

На собрании решено вызвать на социалистическое соревнование железнодорожников смежных отделений—Орловского, Белгородского и Льговского.

НА ТОРГОВЫЕ ТЕМЫ

КУЛЬТУРНО ОБСЛУЖИВАТЬ ПОТРЕБИТЕЛЯ

★ ★

ПО ПИСЬМАМ В «КУРСКУЮ ПРАВДУ»

★ ★

Редакция «Курской правды» получает много писем о недостатках в работе магазинов, ларьков, столовых, чайных. Читатель В. Попов, жалуется, например, что в ряде магазинов Курска товары отпускают без завертки. Допускается обвешивание, грубое обращение продавцов с покупателями. Недавно в магазине, что на углу улиц М. Горького и Бебеля, продавали пшено в расфасовке. Когда покупатели взвесили пакеты, то почти в каждом из них нехватало 30 граммов.

Известно, что покупатель имеет право изложить свои претензии в книге жалоб. Но это не всегда можно сделать, потому что в отдельных магазинах от жалоб покупателей просто отмахиваются. Об этом сообщает тов. Леонидов. На-днях во втором магазине облпотребсоюза (по ул. Дзержинского) продавали товар лишь избранным лицам. Когда т. Леонидов попросил книгу жалоб, то кассир тов. Поваляева заявила, что в магазине такой книги нет.

Покупатели Исаева, Унковский и другие пишут, что на Шебекинском кожевенном заводе хлеб продают по усмотрению некоей М. Мандрыко, не имеющей никакого отношения к ларьку. Кого назовет Мандрыко, тому продавец и отпустит хлеб. Авторы письма возмущаются, что никто на заводе не желает положить конец этому произволу.

О подобных же фактах пишет из Шебекино и тов. Хотиев. На машиностроительном заводе повелось так, что без указания начальника ОРСа тов. Солодова ничего в ларьке не купишь. «Опыт» Солодова переняли и работники райпотребсоюза. В райунивермаге под прилавком всегда можно увидеть товары, отложенные для знакомых. Много лучших товаров утекает прямо с базы райпотребсоюза. Заведующий этой базой Орабинский превратил базу и пекарню в своеобразный распределитель. Он часто дает распоряжения работникам пекарни: «Отпустите из моего фонда».

Обращает на себя внимание и третье письмо из Шебекинского района. Автор его А. Ходыкин сообщает:

«Постановлением Совета Министров СССР от 9 ноября 1946 года кооперативным организациям предоставлено право производить в колхозах и у крестьян закупки сельскохозяйственных продуктов, их в селах сколько угодно. Взять, к примеру, наше село Пристань. К нам частенько приезжают люди из Харьковской и других ближайших областей, чтобы скупить у населения продукты и ценное сырье.

Местные же кооператоры, в частности работники Волковского сельпо, не занимаются этим. На протяжении 1947 года они ничего не приобрели в наших колхозах. Не организуют закупки и теперь».

Подобные недостатки в деятельности Льговского райпотребсоюза отмечает и Е. Яковлевский. Он подробно останавливается на неудовлетворительной работе Иванчиковского сельпо (председатель тов. Полянский). Здесь не прислушиваются к критическим замечаниям пайщиков, не проявляют инициативы в развертывании торговли. Руководители этого сельпо не закупают имеющиеся у крестьян излишки продовольствия и сырья. А как смотрит на это райпотребсоюз? Он не требует от работников потребительской кооперации выполнения постановления правительства от 9 ноября 1946 года. А «под лежачий камень вода не течет», — замечает автор письма.

В отдельных районах работники потребительской кооперации так свыклись с беспорядками, что перестали их замечать. В чайной Мантуровского райпотребсоюза не соблюдаются самые элементарные правила санитарии. Заведующий чайной Куреев редко бывает трезвым, грубит посетителям. Санитарный инспектор Т. Ф. Оденцов пишет: «Я дважды составлял по этому поводу акт, но председатель райпотребсоюза тов. Сухоруков никаких мер не принял. До каких же пор можно терпеть беспорядки в чайной?» Добавим к словам тов. Оденцова: неужели исполком Мантуровского райсовета не в силах навести порядок у себя под боком?

В свое время корочанская районная газета, сигнализируя Л. Захаров, выступила против фактов нарушения правил советской торговли. Серьезной критике подверглась и заведующая райторготделом тов. Серикова, которая не только не боролась с злоупотреблениями, но порой потворствовала им.

Для проверки материалов газеты была создана комиссия. Неизвестно, какие выводы сделала комиссия, только торговля в городе и селах района не улучшилась. А зав. райторготделом тов. Серикова восприняла критику с раздражением.

Поступившие в редакцию письма покупателей свидетельствуют о том, что в ряде районов области местные Советы ослабили свой интерес к делам торговых организаций. Пора с этим покончить!

ПИСЬМА МАСТЕРОВ УРОЖАЯ В «КУРСКУЮ ПРАВДУ»

ПУСТЬ ОБИЛЬНОЙ БУДЕТ ЖАТВА НА КАЖДОМ ГЕКТАРЕ!

Товарищи колхозники! По примеру знатных людей области честно держите слово вождю, боритесь за высокий урожай на больших площадях

Сегодня мы снова печатаем ответы мастеров высоких урожаев на письмо редакции «Курской правды».

Эти письма обращены ко всем вам, товарищи колхозники и колхозницы, звеньевые, бригадиры, руководители колхозов! Своим опытом, примером, своей неукротимой волей к новым победам во славу Родины передовики зовут вас: честно выполните обязательства товарищу Сталину в каждом колхозе, бригаде, звене! Выше уровень агротехники! По-хозяйски позаботьтесь о посевах. о подготовке паров. Сделаем все, чтобы порадовать в этом году Родину высоким урожаем на всем просторе колхозных полей.

Итти вперед и вести за собой остальных

Уже сотни передовых людей колхозов нашей области получили правительственные награды. С каждым годом их будет все больше, потому что видит наш народ, как заботятся о нем товарищ Сталин, партия и правительство, и каждый честный человек постарается ответить на эту великую заботу своим трудом.

Растут ряды передовиков. И сами мы растем. Тех успехов, которыми гордились вчера, сегодня нам уже мало. Давно ли, кажется, радовались, когда удавалось собрать хороший урожай на маленьком участке, на каком-нибудь гектаре? А теперь, если хочешь быть героем,—вырасти высокий урожай на большой площади, и не одной культуры, а всех культур.

Теперь взяли новые, еще более высокие обязательства и постараемся их выполнить. Все культуры: и озимые, и яровые посеяли во-время сеялками, а яровую пшеницу и ячмень—вперекрест, с увеличенной нормой высева. Сахарную свеклу, правда, посеяли вручную, но под маркер. Все культуры нынче получили гораздо больше удобрений, чем в прошлом году,—и местных, и минеральных. Под свеклу, например, звено внесло по 30 тонн навоза на гектар, а под коноплю—40 тонн, и еще подкормим их. Под яровую пшеницу внесены минеральные удобрения под посев. После этого мы еще два раза подкормили ее золой и минеральными удобрениями. Всходы всех культур хорошие.

Но радуют не только хорошие виды на урожай на участке своего звена. Не меньше радует и то, что по нашему примеру стали работать другие звенья и бригады, и не только в нашем, а и в соседних колхозах. Еще недавно у нас в колхозе было только одно ефремовское звено—мое, а теперь прибавилось еще два—В. Мордачевой и П. Чаусовой. Я стараюсь им во всем помогать. И не только три наших звена,—весь колхоз провел сев хорошо.

Бываю я и в соседнем колхозе «Третий год пятилетки». И там звеньевые принялись за дело по-настоящему.

Правильно сказал товарищ Сталин, что труд у нас становится делом чести, делом славы, делом доблести и геройства. Но не только о своей чести, о чести своего звена должен думать каждый из нас, передовиков, а и о чести своего колхоза, и об отстающих соседях. Все мы вместе обязаны выполнить свой главный долг—дать больше хлеба и всех продуктов сельского хозяйства государству, сделать нашу Родину еще более сильной и могучей.

Ирина ИЗОТОВА,
звеньевая колхоза «Красная Армия» Дмитриевского района, награжденная орденом Трудового Красного Знамени.

ЧЕСТНО ДЕРЖИМ СЛОВО ВОЖДЮ

Высокие награды правительства глубоко взволновали нас. Высоко ценят партия и правительство, товарищ Сталин труд простых людей! И мы решили ответить на награды новыми трудовыми успехами.

Всем колхозом добиться еще более высокого урожая на большой площади, на широком просторе полей применить ту передовую агротехнику, которая раньше применялась на участках лучших звеньев, — таково новое наше обязательство.

Звено П. Васильченко решило собрать на 17 гектарах по 25 центнеров ржи с гектара, такой же урожай на 5 гектарах озимой пшеницы, по 20 центнеров с гектара на 8 гектарах яровой пшеницы, на 4,6 гектара по 20 центнеров проса и на 9 гектарах по 18 центнеров подсолнечника с гектара. По 25 центнеров ржи, 20—25 центнеров озимой и яровой пшеницы, 20 центнеров проса и 18 центнеров подсолнечника с каждого гектара на всей площади посевов обязались вырастить звенья А. и М. Петрушенко, М. Татариновой и М. Усиковой. Эта площадь составляет 219 гектаров.

Мы честно держим слово, данное вождю. В прошлом году перекрестным способом сеяли зерновые только на семенных участках, а теперь засеяли вперекрест 85 гектаров озимых из 108, все 43 гектара яровой пшеницы. Никогда еще за все время после освобождения района от оккупантов колхозные звенья не вкладывали в землю столько удобрений, сколько вложили в этом году. Озимая и яровая пшеница подкормлена местными и минеральными удобрениями. Подкормим и просо.

Звенья старательно очистили посевы от сорняков. Закончена вспашка пара.

Звеньевые и весь колхозный актив охотно помогают выполнить обязательства и соседям. На наши поля часто приходят звеньевые и бригадиры из других колхозов посмотреть, как мы работаем, поучиться. Многие из них применяют наш опыт у себя, особенно в колхозе им. Розы Люксембург, с которым мы соревнуемся. Желаем им всем большого успеха.

М. НУЖНАЯ, М. РОДОЧИНСКАЯ, А. и П. ТРОЦЕНКО, Е. КРАВЧЕНКО, колхозницы артели «Светлый путь» Новооскольского района, награжденные медалями «За трудовую доблесть» и «За трудовое отличие».
М. БОГАТЫРЕВА, агроном артели «Светлый путь», награжденная орденом Трудового Красного Знамени.

Желаем вам успеха в труде, соседи!

В прошлом году моя бригада собрала на 18 гектарах по 21 центнеру ржи с гектара. За это правительство наградило меня. Награда воодушевила всех колхозников. Теперь наша бригада решила добиться урожая в 20 центнеров зерновых с гектара на всей площади. А некоторые звенья борются за 25 и 30 центнеров.

Как мы добились высокого урожая в прошлом году? Пар вспахали рано, за лето несколько раз культивировали, сорняков в поле не оставили. Как только сошел снег, подкормили посевы и два раза проборонили. Делали искусственное опыление. Убрали рожь во-время и без потерь.

Старательно поработали! А теперь дело идет еще лучше,—колхозники помнят, что они дали обязательство самому товарищу Сталину. Многие постоянно перевыполняют нормы выработки на всех работах. Особенно хорошо трудятся 65-летний Афанасий Степанович Творогов, А. Марков и Д. Марков.

Больше заботились нынче об обработке почвы, об удобрении, о качестве всех работ. Зерновые посеяли сеялками, а на семенных участках—перекрестным способом. Посевы подкармливаем, уничтожаем сорняки, опыляем рожь.

Но важно, чтобы дело шло хорошо не только у нас. Я побывал в соседних колхозах «Третий год пятилетки» и им. Ленина, рассказал, как моя бригада вырастила хороший урожай в прошлом году и как добивается новых успехов. Колхозники со вниманием слушали меня и говорили, что нашим опытом воспользуются. С радостью увидел я, что и у соседей, особенно в колхозе «Третий год пятилетки», дела идут в этом году лучше. Посеяли они тоже все сеялками, и неплохо посеяли. Надеемся, что и наши передовики и лучшие труженики соседних артелей заслужат в этом году правительственные награды.

Иван МАРКОВ,
бригадир колхоза «Пионер» Стрелецкого района, награжденный орденом Трудового Красного Знамени.
Мария, Николай и Михаил МАРКОВЫ, награжденные медалью «За трудовую доблесть».



Растет, набирает силу урожай на полях колхоза «Пятилетка» Ракитянского района. В чьей бригаде он будет выше? Сошлись на границе своих участков и залюбовались широким хлебным простором бригадиры колхоза. Справа на снимке: Д. Рыбцова, слева — А. Бирюкова. Фото М. Шеховцова.

Новое побеждает

Перед нами груда писем, присланных из разных уголков нашей области бригадирами и звеньевыми, пахарями и сеяльщиками, людьми, убеленными сединами, и юношами, только что вступившими в трудовую жизнь.

Все они прославились на своем поприще, и всех их заслуженно отметила Родина. Они награждены высокими правительственными наградами—орденами и медалями.

С каждым годом растут ряды мастеров земледелия, колхозная деревня совершает исторический переход от высоких урожаев на отдельных участках передовиков к высоким урожаям на больших площадях. И особенно весомо звучат в эти дни пророческие слова К. А. Тимирязева: человечество будет благодарно тому, кто вырастил два колоса там, где раньше рос один.

Да, эти люди научились выращивать два колоса вместо одного, выращивать рекордные урожаи, которых не знала и не могла знать деревня единоличная. Не легко это далось им. Много усилий, смелости, много творческого труда вложили они, внедряя передовую агротехнику, открывающую широкий путь к высоким урожаям.

Обильный урожай собрало в прошлом году звено Екатерины Максимовны Коротковой из колхоза «Красный Октябрь» Валуйского района,—30,25 центнера пшеницы с каждого гектара. Полный комплекс агротехники применило оно: тут и удобрение пара, и своевременная и высококачественная обработка почвы, и такие новые приемы, как боронование и подкормки посевов. Работа этого звена служила примером для других. Екатерина Максимовна заботилась не только о своем, а и о соседних звеньях. Ей присвоено звание Героя Социалистического Труда. 26 звеньевых и рядовых колхозников артели награждены орденами и медалями.

Новое неодолимо, когда оно проверено на практике, когда люди убеждаются в его результатах.

Звено Евдокии Ивановны Литвиновой из краснояружского колхоза «Червоный пахарь» и в прошлые годы собирало высокие урожаи. Литвиновой хорошо известен ефремовский способ перекрестного сева. И в прошлом и нынешнем году она сеяла пшеницу вперекрест, определяя такую норму высева, чтобы на гектаре было не менее 6 миллионов растений. «Но раньше вперекрест сеяло только одно звено, а нынче,—пишет Евдокия Ивановна,—так посеяли и многие другие звенья. Я уверена, что мы получим большую прибавку в урожае».

Ефремовский перекрестный сев все шире применяется во многих колхозах на больших площадях. «Все озимые сеяли вперекрест,—сообщает звеньевая колхоза «Октябрьский луч» Уразовского района Антонина Логвиненко,—потому что в прошлые годы это увеличивало урожай на 5—7 центнеров. Теперь за нами и другие звенья пошли». К сплошным перекрестным посевам переходят колхозы. Как сообщает в письме председатель артели «Светлый путь» Новооскольского района И. Б. Тарасов, перекрестным способом засеяно нынче артелью 85 гектаров озимых.

Ефремовцы зовут к сплошным перекрестным посевам зерновых, видя в этом огромный резерв получения высоких урожаев на больших площадях.

Много нового внесли передовики в практику обработки почвы и удобрения полей. Иван Николаевич Подтынников из колхоза «Серп и молот» Валуйского района делится интересным опытом. «Вместе с косовицей начинали мы на всей площади лущение стерни, затем уже вели глубокую зяблевую вспашку. Лущение способствовало уничтожению сорняков и вредителей, накоплению влаги в почве. Попробуй теперь не взлущи участок какого-либо звена—скандала не оберешься».

Внесение удобрений—общепринятый и обязательный прием агротехники, применяемый передовиками. Но что у них в этом нового, выдающегося? «Не всякие удобрения дают хорошую прибавку,—пишет звеньевая колхоза им. Ленина Кривцовского района Анна Ивановна Алексеева.—Мы обращаем особое внимание на основное удобрение. В пары под озимые, к примеру, вносим по 42 тонны навоза на гектар, а ведь многие звенья и 10 тонн еще считают хорошей нормой. Но у нас внесенные удобрения влияют на урожай ряд лет, а при низких нормах это не достигается».

Культурные растения нуждаются в питательных веществах на протяжении всего периода роста. Ефремовцы, однако, давно установили, что наиболее критическим моментом для растений является период, когда они только трогаются в рост. Так родился ефремовский, строго научный агротехнический прием, получивший название подкормки посевов. Все передовики урожайности, получившие правительственные награды, применяли его в прошлом и еще шире применяют теперь.

«В прошлом году,—пишет звеньевая корочанского колхоза «Красный пионер» Мария Матвеевна Грищенко,—озимые подкармливали неполностью, нынче подкормка проведена дважды на всей площади». Звеньевая колхоза «Красный Октябрь» Рыльского района Герой Социалистического Труда М. Н. Иванова сообщает: «Мы собрали в прошлом году по 800 центнеров свеклы при одной подкормке. Теперь, кроме внесения удобрений в рядки, уже дважды подкормили свеклу. За тысячу центнеров с гектара борется наше звено! И другие звенья колхоза все решительнее следуют за нами». «Меня радует,—пишет звеньевая колхоза «Свободный труд» Глушковского района Е. Е. Рожкова,—что по нашему примеру за высокий урожай все звенья борются. Мы дали слово собрать по 500 центнеров свеклы, дважды ее уже подкармливали, и остальные звенья также сделали. Добьемся, чтобы в будущем году все звеньевые получили награду».

О применении на больших площадях подкормок зерновых и технических культур, обеспечивших большие прибавки в урожае, пишут бригадир колхоза «Красный пионер» Корочанского района П. И. Шевцов, звеньевая колхоза «12 лет РККА» того же района Евдокия Назарова, звеньевая солнцевского колхоза им. Молотова А. А. Февронина и многие другие. Все эти звенья особенное внимание уделяют яровой пшенице: она подкормлена на всей площади.

Комплекс передовой агротехники ефремовцы, а по их примеру и рядовые звенья дополнили с прошлого года таким новым приемом агротехники, как искусственное доопыление ржи, кукурузы. Некоторые звенья опыляли подсолнух, кукурузу.

Мастера земледелия широко применяют и такие агроприемы, как снегозадержание, задержание талых вод, раннее боронование зяби. Об этом сообщают звеньевая колхоза «Красный Октябрь» Рыльского района А. П. Иванова, звеньевая корочанского колхоза «Новый свет» М. А. Голиусова, звеньевая колхоза «Путь к социализму» Советского района А. В. Виневская и другие.

Ефремовская агротехника шагнула на большие площади. Примеру передовиков, заслуживших высокую награду, следуют сотни звеньев, тысячи колхозников, овладевающих секретами борьбы за высокие урожаи. На завоевание новых успехов вдохновляет их забота большевистской партии и товарища Сталина. Рядовая колхозница артели «3-й с'езд Советов» Микояновского района Антонина Николаевна Яровая говорит:

«Нет слов, чтобы выразить те чувства, что пережила я, когда узнала о награждении меня высокой правительственной наградой. Еще больше хочется работать, чтобы принести пользу Родине. В этом году мы удвоим урожай, товарищ Сталин может положиться на нас. Мы сдержим свое колхозное слово».

Колхозная деревня смело идет к высоким урожаям на больших площадях, к изобилию сельскохозяйственных продуктов.

Растет урожай, крепнет артельное хозяйство!

В нашем колхозе праздник: одиннадцать лучших колхозников получили высокие награды правительства. Этих людей вырастил колхоз, и их награда—гордость всего колхоза.

Чудесной силой наделили нас Родина, партия большевиков, товарищ Сталин. Большие трудности испытали колхозники в войну, в засуху. Но снова прочно стоим мы на ногах, снова растут и крепнут колхозы.

Обильный урожай вырастили мы в прошлом году—за него наградила наших людей страна. Но не только урожаем гордимся мы. Изменилось, неузнаваемым стало и все артельное хозяйство,—оно не бывало таким даже в лучшие годы, до войны.

Мы не стоим на месте, а идем вперед и вперед, к зажиточной, культурной жизни. Теперь строим новый клуб на 300 мест и колхозную баню.

В хаты уже пришла зажиточность. В прошлом году колхозники получили на каждый трудодень по 4 килограмма зерна и по 1 рублю деньгами, теперь надеемся выдать еще больше. Снова в каждом дворе есть корова, поросенок, овцы и козы, многие завели пчел.

А теперь к нам пришел и почет. Партия и правительство, товарищ Сталин вывели нас, колхозников, из беды, помогли восстановить хозяйство и теперь награждают за труд. Слава нашей партии, нашему правительству! Пусть долгие годы в добром здоровье живет наш родной, великий Сталин!

Чем мы ответим на такую заботу? Новым урожаем, новыми колхозными победами отблагодарим родную страну.

Колхозники дали слово собрать в этом году со всей площади озимых по 140 пудов зерна на каждом гектаре и высокий урожай яровых. Мы верны своему слову. Озимые получили хорошую подкормку, звенья сейчас старательно ухаживают за яровыми. И хлеба растут на славу—урожай будет лучше прошлогоднего.

Трофим ЦУВЕРКАЛОВ,
председатель колхоза «Путь к коммуне» Уразовского района, награжденный орденом Трудового Красного Знамени.

ЧТО НОВОГО У ПЕРЕДОВИКОВ

СОБЕРЕМ ХЛЕБА В ПОЛТОРА РАЗА БОЛЬШЕ

21 центнер ржи с гектара собрала моя бригада в прошлом году. Теперь мы поклялись товарищу Сталину в ответ на высокую награду: соберем не меньше 30 центнеров хлеба с гектара. Для этого вдвое больше, чем раньше, внесли под озимые удобрений в подкормку, содержим все посевы в полной чистоте. Гораздо лучше идут и все работы. Лучший свидетель нашего труда—хлеба, что стеной стоят на полях.

Анна БАЛДИНА,
бригадир колхоза «Красный садовод» Б.-Троицкого района, награжденная орденом Трудового Красного Знамени.

НИКОГДА ЕЩЕ МЫ ТАК НЕ РАБОТАЛИ

С 230 до 300 гектаров расширил наш колхоз посевы озимых. 210 гектаров из них—впервые на такой большой площади—мы обильно подкормили. Яровые посеяны в срок и хорошо. Яровой пшеницы по плану надо подкормить 40 гектаров, а мы подкармливаем все 120 гектаров. Звенья пропололи посевы на всех 500 гектарах, а теперь полют еще раз. Не останется сорняков на наших высокоурожайных полях!

Мы сдержали свое слово—передовая агротехника в этом году применена на больших площадях.

Павел АЛТУХОВ,
председатель колхоза «Волховстрой» Валуйского района, награжденный орденом Трудового Красного Знамени.

ПОТРУЖУСЬ ЗА ДВОИХ

Машинист молотилки тоже отвечает перед государством за урожай. Чем скорей обмолотим хлеб, тем меньше потерь, тем быстрей выполнят колхозы свою первую заповедь и больше выдадут колхозникам на трудодни.

Выполняя свой долг, я намолотил в прошлом году на молотилке БДО 945 тонн вместо 450 по норме. Правительство наградило меня за труд.

Спасибо родной власти за высокую награду! В ответ на нее я обещаю снова поработать за двоих, хоть мне уже 66 лет. На молотилке МК-1100 в этом году намолочу 1500 тонн вместо нормы 700 тонн.

Афанасий ТАРАСОВ,
машинист Полянской МТС Шебекинского района, награжденный медалью «За трудовое отличие».

Наш первый долг

Я—крестьянка, и труд мне не в тягость. Когда дело спорится, когда видишь, что за твои старания тебя уважают,—труд радостен.

Мне 46 лет, но я не уступаю в работе молодым. Выйдешь в поле, посмотришь на наши просторы колхозные—и хочется работать, не покладая рук.

Все должны трудиться в колхозе в полную меру своих сил. И я не постесняюсь сказать это тому, кто отлынивает от общественного труда. Но один разговор с лодырем и совсем другой с тем, кто ошибается, кого можно и нужно убедить, помочь ему словом, советом. Я со многими такими беседовала и не одного вывела на правильную дорогу.

Теперь вы понимаете, товарищи, какие у меня чувства были, когда узнала, что меня за мой труд наградили правительство, товарищ Сталин. Я тогда подумала и сказала: смотри ж, Анастасия, еще пуще укрепляй Родину своим трудом, никогда не жалей для нее сил.

Что я сделала для своего колхоза, а значит и для государства в этом году? Подкормила 56 гектаров посевов, посадила на лошади 11 гектаров картофеля, забороновала на волах 18 гектаров, собрала и вывезла в поле много удобрений.

Это я рассказываю не для хвастовства, а для того, чтобы было понятно: многое может сделать каждый колхозник, каждая колхозница, если будет честно выполнять свой долг. А наш первый долг—отблагодарить товарища Сталина за всю его заботу о нас.

Анастасия ЕРЕМИНА,
колхозница артели «Искра» Бесединского района, награжденная медалью «За трудовое отличие».

Новая порода рыб в курских прудах

На-днях для акклиматизации в водоемах Курской области завезено с Украины 37 рыб двухлеток золотистого язя (орфа).

Новая порода рыб чрезвычайно красива и имеет как декоративное, так и промысловое значение. Рыбы выпущены в пруды рыбхоза «Спартак» Медвенского района.

—О—

АРХЕОЛОГИЧЕСКАЯ НАХОДКА

ГЛУШКОВО. 8. (Наш корр.). Бригада землекопов колхоза «Заря», возглавляемая А. Мирошниченко и работающая на строительстве оросительной системы, на-днях перенесла свои работы на берег Сейма. Здесь колхозники начали подготовлять площадку для локомобиля и насоса.

На крутом обрыве, в 5 метрах от уровня реки, землекопы наткнулись на что-то твердое. Они аккуратно выкопали встретившийся предмет, который оказался глиняным сосудом высотой в 10 см и диаметром в 8 см. Сосуд вылеплен вручную и обожжен.

Рядом с сосудом землекопы обнаружили скелет человека.

В 5 метрах от первой находки колхозники обнаружили второй скелет, рядом с ним—каменный нож. Размеры скелетов намного превышают скелет современного человека.

Нет сомнения, что находка колхозников артели «Заря» представляет большой научный интерес.

—О—

ХРОНИКА КУЛЬТУРНОЙ ЖИЗНИ

(По письмам читателей)

В Белгородской средней школе рабочей молодежи держат экзамены на аттестат зрелости юноши и девушки, начавшие заниматься здесь без отрыва от производства в 1943 году. Все 10 выпускников сдали экзамен по литературе на «5» и «4».

Н. ЮХНЕВИЧ.

* * *

И. Я. Олейников, заведующий учебной частью средней школы, популярен как лектор среди колхозников и интеллигенции села Томаровка. Содержательны его лекции — о советском патриотизме, о моральном облике советской молодежи, о советской послевоенной литературе.

Е. НЕИЗВЕСТНАЯ.

* * *

Недавно драмкружковцы касторенского Дома культуры выступили в селе Ольховатка с большим концертом, в программе которого были: выступления хора, одноактная пьеса А. П. Чехова «Предложение», художественное чтение произведений А. Твардовского.

Н. ТИМОШЕНКО.

□ □ □

По следам неопубликованных писем

КАК СОРЯТ ДЕНЬГАМИ В УПРАВЛЕНИИ СЕЛЬСКОГО ХОЗЯЙСТВА

Редакция получила письмо, в котором сообщалось, что руководители отдела капитального строительства при областном управлении сельского хозяйства растранжиривают средства, отпущенные государством на планировку усадеб МТС.

Контрольно-ревизионное управление Министерства финансов СССР по Курской области, проверив по просьбе редакции это письмо, вскрыло крупные злоупотребления.

Для составления генеральных планов усадеб вновь строящихся 70 МТС государство отпустило 108 тыс. рублей. По этим планам будет производиться размещение на усадьбах станций производственных, жилых и культурно-бытовых зданий. Управление строительства Министерства сельского хозяйства СССР выслало специальную инструкцию для составления планов.

Начальник отдела капитального строительства П. Кошевой пренебрег всеми указаниями Министерства. Инструкция требует, чтобы работы по составлению плана выполнялись проектным бюро управления сельского хозяйства или областной проектной конторой. Ни в коем случае не допускается привлечение к этому делу частных лиц. Но в Курске вся работа по 47 МТС была выполнена частными лицами, главным образом А. Нейланд, который не указал даже своей профессии.

При проверке ряда составленных им планов выяснилось, что они неполны и нуждаются в серьезной доработке. Неудачно спланировано расположение жилого и производственного секторов, на чертежах нет условных обозначений, не дана характеристика грунта и рельефа участка, отсутствуют данные о существующих источниках водоснабжения, об источниках энергоснабжения, не произведено обследование запасов местных строительных материалов и возможностей их разработки.

Такими недостатками страдают планы, составленные для Никитской, Пушкарской, Дмитриевской и других МТС. Юридически они не оформлены, не одобрены исполкомом райсовета, не согласованы с местными санитарными и пожарными инспекциями. Вот за эти-то планы Нейланд по распоряжению щедрого начальника отдела Кошевого получил оплату, как за полноценную работу. По предварительному заключению эксперта-инженера Нейланд переполучил 18900 руб. Сам Кошевой за такие же недоброкачественные 3 плана получил 3806 рублей. Всего же переплатили 23.700 рублей.

Материалы по этому делу переданы в областную прокуратуру для привлечения виновных к уголовной ответственности.

ТЕЛЕГРАММЫ ИЗ-ЗА ГРАНИЦЫ

✪ В ВАРШАВЕ СОСТОЯЛАСЬ КОНФЕРЕНЦИЯ ЛЕВЫХ СОЦИАЛИСТИЧЕСКИХ ПАРТИЙ ФРАНЦИИ, ВЕНГРИИ, ИТАЛИИ, ЧЕХОСЛОВАКИИ, ФИНЛЯНДИИ И ПОЛЬШИ. ✪ СТО ТЫСЯЧ ЖЕЛЕЗНОДОРОЖНИКОВ ЯПОНИИ ОБ'ЯВИЛИ ЗАБАСТОВКУ. ✪ ПРЕЗИДЕНТ ЧЕХОСЛОВАКИИ ЭДУАРД БЕНЕШ ПОДАЛ ЗАЯВЛЕНИЕ ОБ ОТСТАВКЕ. ✪ ВОЕННЫЕ ДЕЙСТВИЯ В ПАЛЕСТИНЕ ПРОДОЛЖАЮТСЯ. ✪ КОНФЕРЕНЦИЯ «АМЕРИКАНСКОГО СОВЕТА БОРЬБЫ ЗА ДЕМОКРАТИЧЕСКУЮ ГРЕЦИЮ» ПРИЗЫВАЕТ ПОЛОЖИТЬ КОНЕЦ ВМЕШАТЕЛЬСТВУ США В ДЕЛА ГРЕЦИИ.

* * *

Конференция социалистических партий в Варшаве

ВАРШАВА, 8 июня. (ТАСС). С 1 по 6 июня в Варшаве проходила конференция левых социалистических партий, на которой присутствовали представители «демократического и унитарного социалистического движения» Франции, социал-демократической партии Венгрии, социалистической партии Италии, социально - демократической партии Чехословакии, социалистической партии единства Финляндии и польской социалистической партии.

Конференция приняла общеполитическую резолюцию, резолюцию по вопросу итальянской социалистической партии и резолюцию по палестинскому вопросу.

Как указывается в общеполитической резолюции, конференция отметила, что результаты экономического восстановления стран Восточной Европы несравненно более значительны, чем Западной Европы. Страны народной демократии своими силами достигли таких успехов в области экономического развития, что они будут иметь решающее значение в деле восстановления и строительства не только Европы, но и всего мира.

Это стало возможным, говорится в резолюции, благодаря великим социальным реформам, таким, как национализация промышленности, земельная реформа и другие, благодаря плановой экономике и экономическому сотрудничеству стран народной демократии с Советским Союзом, благодаря единству действий рабочего класса и союза рабочего класса с крестьянством и другими прогрессивными группами.

Резолюция резко критикует американскую политику в Европе.

Поддерживая существующие в Европе фашистские режимы, говорится в резолюции, а также неофашистские тенденции в Европе и Америке, американский империализм стремится возродить немецкий агрессивный империализм, отводя ему роль европейского жандарма. План Маршалла стремится подчинить западные страны интересам американских капиталистов и монополистов. Все это приводит к снижению жизненного уровня, безработице, потере суверенитета и независимости этих стран.

План империалистического наступления, подчеркивается далее в резолюции, не осуществился бы, если бы все силы рабочего класса дали совместный отпор. Однако американские империалисты нашли союзника в лице правого крыла социалистических партий Западной Европы. Правые социалисты изменили пролетариату и стали настоящей «третьей силой» империалистов. Комиско (комитет международных конференций социалистических партий) они превратили в орудие раскола и давления на рабочий класс. В свою очередь раскол рабочего класса служит орудием политического и экономического раскола Европы.

В резолюции подчеркивается необходимость единства рабочего класса и создания вокруг рабочего класса об'единенного фронта защиты мира. В странах народной демократии, отмечается в резолюции, сотрудничество привело к единству рабочего движения на базе единой рабочей партии. Конференция с удовлетворением отмечает, что это единство привело к укреплению сил мира и прогресса путем сплочения подлинно демократических элементов вокруг рабочего класса.

Конференция призывает всех подлинных социалистов к беззаветной борьбе за единство рабочего класса, к борьбе против оппортунистов и капитулянтов, против сознательной и несознательной измены, против враждебных рабочему классу влияний.

Конференция призывает всех рабочих города и деревни, всех людей доброй воли к единству.

В резолюции по вопросу итальянской социалистической партии конференция выразила братские симпатии итальянской социалистической партии и борьбе, которую она вела в рамках Народного демократического фронта. Конференция осудила деятельность Сарагата и Ломбардо, приведшую к расколу итальянского рабочего класса.

В резолюции по палестинскому вопросу отмечается, что нынешняя борьба в Палестине является результатом вмешательства империалистических сил. Конференция поддерживает решение Об'единенных наций по вопросу раздела Палестины и создания независимого еврейского государства.

* * *

Антиамериканское движение в Китае

ШАНХАЙ, 7 июня. (ТАСС). Как сообщает газета «Дагунбао», студенческие советы 11 бэйпинских и тяньцзиньских университетов и колледжей опубликовали совместное заявление, в котором критикуют выступление американского посла в Китае Стюарта, осуждавшего движение в Китае, направленное против американской политики в Японии.

«Мы решительно протестуем, — говорится в заявлении,—против вашего заявления и против вашего вмешательства, как посла США, во внутренние дела Китая. Ваши обвинения патриотического движения китайских студентов являются неподходящими для иностранного посла. Китайских студентов нельзя подавить и заставить молчать. Мы решительно выступаем против всякой политики восстановления Японии и против любой империалистической угрозы. Никакие преследования и серьезные последствия, о которых говорится в вашем заявлении, не могут приостановить наше патриотическое движение».

Федерация студенческих советов Бэйпина в свою очередь опубликовала пространный манифест, в котором осуждает заявление Стюарта. С протестом против заявления Стюарта выступил также декан политического факультета бэйпинского университета профессор Ван Тэ-хай, который заявил:

«Протест китайского народа основывается на его горьком опыте и анализе событий прошлого. Американская политика восстановления Японии действительно чревата опасностями». Профессор далее отметил, что все три выступления американского генерального консула Кэбота в Шанхае содержали не только обвинения, но и угрозу, и в связи с этим протестовал против вмешательства США во внутреннюю политику и в общественную жизнь других стран.

—О—

ПОЛОЖЕНИЕ В ПАЛЕСТИНЕ

ПАРИЖ, 8 июня. (ТАСС). Как передает корреспондент агентства Франс Пресс из Тель-Авива, представитель командования еврейской армии заявил, что «по меньшей мере 50 проц. всех египетских частей, вторгшихся в Палестину, в настоящее время окружено». Он добавил, что «все попытки египтян послать подкрепления, чтобы спасти окруженные колонны, окончились неудачей».

Корреспондент агентства Франс Пресс сообщает из Хайфы, что, по сведениям из еврейских источников, в секторе Дженины продолжаются тяжелые бои.

По сообщению корреспондента агентства Франс Пресс из Каира, в коммюнике, опубликованном генеральным секретарем Лиги арабских стран, говорится, что «силы Саудовской Аравии прибыли в Палестину. Они снабжены современным легким вооружением, тяжелой артиллерией и танками».

Как передает корреспондент агентства Франс Пресс из Тель-Авива, в еврейском военном коммюнике сообщается, что значительные сирийские силы пересекли реку Иордан около Туба, к югу от Мишмар-Хаярден, и начали атаку против этой колонии.

Согласно еврейскому коммюнике, атакующие арабские войска были вынуждены отступить после того, как понесли тяжелые потери в районе треугольника Аффуле, Туль Карм и Дженин. Еврейская авиация бомбардировала скопления войск и военные иракские лагери.

В военном египетском коммюнике сообщается, что легкие египетские части продвинулись к Новому городу Иерусалима, который подвергается обстрелу артиллерии. Артиллерия обстреляла также предместья города.

—О—

К РЕШЕНИЮ ПАЛАТЫ ПРЕДСТАВИТЕЛЕЙ США О СОКРАЩЕНИИ АССИГНОВАНИЙ НА «ПЛАН МАРШАЛЛА»

НЬЮ-ЙОРК, 8 июня. (ТАСС). Как сообщает вашингтонский корреспондент газеты «Нью-Йорк Таймс», председатель сенатской комиссии по иностранным делам Ванденберг возьмет на себя инициативу с целью добиться изменения решения палаты представителей о резком сокращении ассигнований на «план Маршалла» и на другую «помощь» иностранным государствам. Ванденберг заявил, что он попросит, чтобы ему как можно скорее предоставили возможность выступить перед сенатской комиссией по ассигнованиям против сокращения фондов на «план Маршалла».

Корреспондент подчеркивает, что обозреватели сомневаются в том, чтобы ассигнования на план Маршалла были полностью восстановлены, указывая на то, что даже, если сенат проголосует за восстановление ассигнований, противоречивые законопроекты об ассигнованиях должны быть рассмотрены об'единенной согласительной комиссией палаты представителей и сената.

* * *

Отставка президента Чехословакии Бенеша

ВНЕОЧЕРЕДНОЕ ЗАСЕДАНИЕ ЧЕХОСЛОВАЦКОГО ПРАВИТЕЛЬСТВА

ПРАГА, 8 июня. (ТАСС). Вчера в 3 часа дня состоялось внеочередное заседание чехословацкого правительства, созванное в связи с заявлением президента Чехословакии доктора Бенеша об отставке с поста президента республики.

На внеочередном заседании правительства, как гласит официальное коммюнике, премьер-министр Готвальд сообщил, что президент республики доктор Эдуард Бенеш своим письмом от 7 июня 1948 года сложил с себя обязанности президента республики. Затем премьер-министр Готвальд огласил письмо Бенеша, в котором говорится:

«Господин премьер-министр! 4 мая сего года я сообщил вам о своем окончательном решении сложить с себя функции президента. Тогда, 4 мая, мы обсудили это мое решение в связи с проблемами общей политической обстановки. Я сообщил вам также о том, что врачи рекомендуют мне обратить внимание на состояние моего здоровья.

Ссылаясь на эту нашу беседу, прошу вас сообщить Национальному собранию о моем решении и попросить его принять к сведению мою отставку с ответственного поста, на который оно единогласно избрало меня 19 июня 1946 года. Выражаю благодарность Национальному собранию за оказанное мне доверие, благодаря за доверие и любовь народа, которая для меня всегда была огромной поддержкой и которую я старался оправдать.

Желаю всем моим дорогим согражданам, их ответственным представителям и их правительству, чтобы республика избежала всех бедствий, чтобы все жили и трудились в духе согласия, любви и прощения, желали свободы и правильно пользовались свободой. Верю в добрый гений нашего народа, верю в прекрасное будущее нашей дорогой республики.

Ваш доктор Эдуард Бенеш».

Огласив письмо президента, премьер-министр Готвальд выступил с заявлением.

Уважаемые господа, сказал Готвальд, я выражу мнение всего правительства, если выскажу глубокое неудовлетворение по поводу того, что доктор Эдуард Бенеш покидает пост президента республики. Как вытекает из письма президента, в течение достаточно долгого времени я пытался отговорить его от такого намерения. Об этом я информировал правительство. А на заседании правительства, состоявшемся 25 мая, я представил правительству мнение врачей о состоянии здоровья господина президента. Если же господин президент настаивает на своем решении, а советы врачей являются очень важными, нам остается принять его заявление к сведению, высказать согласие с его заявлением и выразить ему самую глубокую благодарность за ту великую службу, которую он оказал народу и республике.

Я хотел бы при этом подчеркнуть, что и тогда, когда доктор Эдуард Бенеш уходит с поста президента республики, его имя навсегда останется в истории нашей республики, в истории великой борьбы чехословацкого народа за свободу и независимость, за прогрессивное и справедливое в социальном отношении государство. Сам факт первого избрания Бенеша в 1935 году президентом является памятным событием. Доктор Эдуард Бенеш был тогда избран как левый демократический кандидат, вопреки реакционным происками аграрно-капиталистических сил, которые уже тогда хотели повернуть республику на путь капитуляции перед гитлеровской Германией.

Поэтому вполне понятно, что в период Мюнхена и после него против президента Бенеша была направлена злоба врагов, понятно и то, что он был отстранен от поста президента.

Президент доктор Бенеш, однако, не прекратил борьбы за свободу Чехословакии. Находясь за границей, он становится во главе движения сопротивления немецким оккупантам. При этом он проявил глубокое понимание политического характера войны и характера нашего сопротивления. Он понял, что из этой войны родится новая Чехословакия, которая создаст прочные гарантии того, чтобы никогда уже не мог повториться Мюнхен. Первой из этих гарантий был тесный союз с Советским Союзом. Другой гарантией было создание народного режима республики, который бы устранил от власти аграрно-капиталистическую буржуазию, при котором бы судьба республики находилась в руках народа.

В духе этих принципов президент Бенеш в 1943 году в Москве принял участие в подписании Чехословацко-советского договора, а также в переговорах о правительственной программе, которая позднее стала называться Кошицкой программой.

В духе этих принципов президент действовал и после своего торжественного возвращения на родину, когда он сам выдвинул лозунг, что наша республика должна быть социализирующейся республикой. Знаменитые законы о национализации, а также ряд других законов, определяющих народно-демократический характер республики, навсегда сохранят его подпись. В исторический февраль 1948 года он остался верен народу и заветам нашего движения сопротивления, утвердил состав нового правительства, который должен был обеспечить дальнейшее спокойное развитие государства.

Вот почему, уважаемые господа, сказал далее Готвальд, обсуждая его решение, мы оцениваем его деятельность, как деятельность достойного защитника, президента-освободителя, как руководителя нашей освободительной борьбы и как участника создания нашего нового строя.

Вместе с тем, пусть он примет наши заверения в том, что все наши силы будут направлены на выполнение великой задачи, которую он выразил в своем последнем президентском письме о том, «чтобы все жили и трудились в духе согласия, любви и прощения желали свободы и правильно пользовались свободой».

Пусть же, как заявляет он, добрый гений нашего народа ведет нас вперед к прекрасному будущему нашей дорогой республики.

Затем премьер-министр Готвальд внес предложение, чтобы Эдуарду Бенешу в знак признания его заслуг перед народом и государством пожизненно сохранить жалование президента, а также пожизненно сохранить за ним замок в Ланах со всем тем, что принадлежит этому замку.

Выслушав заявление Готвальда, говорится в коммюнике, правительство с сожалением приняло к сведению его сообщение. Правительство также выразило свое полное согласие с заявлением, сделанным Готвальдом. Правительство одобрило предложение Готвальда и в знак признания заслуг Бенеша перед народом и государством постановило сохранить пожизненно за ним жалованье президента и сохранить пожизненно за ним замок в Ланах.

Правительство также приняло постановление, касающееся времени, когда будет избран новый президент. Было решено, что в данном случае сохраняет силу параграф 60 конституционного закона 1920 года, который гласит:

«До тех пор, пока новый президент не избран, функции президента выполняет правительство, которое может уполномочить своего премьер-министра выполнять отдельные функции».

Руководствуясь этим параграфом, правительство решило поручить своему премьер-министру, чтобы он до момента избрания нового президента подписывал законы и созывал заседания Национального собрания.

Далее правительство одобрило предложение премьер-министра Готвальда о созыве первого организационного заседания Национального собрания 10 июня 1948 года.

Правительство приглашает президиум Национального собрания созвать 14 июня 1948 года заседание парламента, на котором будет избран новый президент республики.

Заявление представителей Индонезийской республики в Нью-Йорке

НЬЮ-ЙОРК, 7 июня. (ТАСС) На-днях представители Индонезийской республики в Нью-Йорке заявили корреспондентам, что правительство Индонезийской республики передало комиссии «добрых услуг» ООН в Батавии решительный официальный протест против конференции, происходящей сейчас в Бандунге (Западная Ява), делегаты на которую «отобраны» голландцами для того, чтобы обсуждать вопрос об образовании «Соединенных Штатов Индонезии».

Представители сообщили, что делегация Индонезийской республики в ООН информирована о том, что протест будет передан Совету Безопасности через комиссию «добрых услуг».

Представители Индонезийской республики в Нью-Йорке распространили текст коммюнике республиканского правительства, в котором заявляется, что «голландцы рисуют ложную картину, указывая на то, что индонезийцы разделены на две части—на нереспубликанцев, стоящих за федерализм, с одной стороны, и на республиканцев, стоящих за унитаризм,— с другой. Это не соответствует действительности и преследует цель ввести в заблуждение мировое общественное мнение». В коммюнике также указано, что конференция в Бандунге свидетельствует о том, что голландцы пренебрегают комиссией «добрых услуг».

МАССОВАЯ ДЕМОНСТРАЦИЯ ПЕРЕД СТЕНОЙ КОММУНАРОВ В ПАРИЖЕ

ПАРИЖ, 8 июня. (ТАСС). 6 июня в Париже состоялась традиционная демонстрация перед Стеной Коммунаров. Десятки тысяч трудящихся прошли перед Стеной Коммунаров и перед трибуной, на которой находились члены центрального комитета французской коммунистической партии и руководители Всеобщей конфедерации труда (ВКТ) Торез, Дюкло, Кашен, Гюйо, Фрашон и другие.

Демонстрация состоялась под лозунгом «За независимость Франции, за об'единение республиканцев!». В продолжение пяти с лишним часов рабочий Париж непрерывным потоком дефилировал перед Стеной Коммунаров, подтверждая свою волю к единству. Демонстранты несли плакаты и лозунги: «Об'единение во имя национальной независимости, мира и свободы!», «За демократический мир!», «За мир и согласие с Советским Союзом!», «Защищать национальную промышленность от империалистов!», «Прожиточный минимум—12.900 франков!», «Увеличение заработной платы на 20 проц!», «Пенсии престарелым трудящимся!», «Освобождение арестованных патриотов и наказание изменников!», «За свободную демократическую печать!», «Ликвидация вооруженных банд РПФ!» (РПФ—партия де Голля).

В демонстрации приняли участие французская коммунистическая партия, профессиональные союзы, входящие в ВКТ, союз французских женщин, союз французских девушек, союз республиканской молодежи, демократическая печать, исполнительная комиссия «демократического и унитарного социалистического движения», организация бывших участников отрядов фран-тиреров и партизан, внутренних французских вооруженных сил, организации сопротивления, организации высланных и интернированных, спортивные клубы, общество помощи вдовам войны, комитет по оказанию помощи демократической Греции и другие демократические организации.

—О—

ЗАБАСТОВКА ЖЕЛЕЗНОДОРОЖНИКОВ В ЯПОНИИ

ТОКИО, 8 июня. (ТАСС). Как сообщает агентство Киодо Цусин, в результате провала переговоров с администрацией 6 июня началась забастовка рабочих—членов всеяпонского союза рабочих компании железнодорожных экспрессов, в которой принимают участие около 100.000 человек. В забастовке участвует 390 отделений этого союза во всех районах Японии.

На конференции профсоюзов в Англии

ЛОНДОН, 8 июня. (ТАСС). Как сообщает «Дейли уоркер», 6 июня в Дерби закончилась двухдневная конференция советов профсоюзов, на которой рассматривался вопрос о фашистской деятельности в Англии.

В докладе британского конгресса тред-юнионов о работе об'единенного консультативного комитета совета профсоюзов в разделе, касающемся фашистской деятельности, говорится: «Существует очень мало доказательств роста фашистского движения». Тем не менее на конференции было внесено предложение об отклонении доклада. Ораторы, главным образом бывшие военнослужащие, выражали в своих выступлениях негодование по поводу того, что правительство не принимает никаких мер против фашистов.

Когда член парламента О'Брайен, являющийся лидером антикоммунистической группы генсовета британского конгресса тред-юнионов, отвечал от имени президиума и нападал на коммунистов, присутствующие встретили его громкими возгласами протеста и насмешливыми выкриками. Один делегат бросился на трибуну с криком: «Я сражался на фронте, я добровольцем пошел бороться против фашистов, почему же я должен слушать, как О'Брайен критикует мои политические взгляды?» О'Брайен был вынужден сесть, и предложение об отклонении доклада было принято единогласно.

Уже второй раз делегаты заставили О'Брайена замолчать. В первый раз это произошло, когда он пытался помешать принятию резолюции, требующей, чтобы министерство торговли пустило в ход бездействующие заводы, чтобы дать работу безработным в охваченных безработицей районах.

Генерального секретаря британского конгресса тред-юнионов также решительно одернули, когда он попытался оправдать заявление британского конгресса тред-юнионов о заработной плате и ценах.

Конференция „Американского совета борьбы за демократическую Грецию"

НЬЮ-ЙОРК, 8 июня. (ТАСС). Вчера здесь состоялась конференция, организованная «Американским советом борьбы за демократическую Грецию». Присутствовало 200 делегатов, представляющих многие профсоюзы и другие организации. Участники конференции одобрили резолюцию, в которой призывают немедленно положить конец вмешательству Соединенных Штатов в дела Греции и вывести оттуда весь американский военный и гражданский персонал в качестве «основного условия установления мира в Греции».

Конференция направила послания Трумэну и Маршаллу, в которых настаивает принять мирные условия генерала Маркоса и таким образом дать возможность вести переговоры об установлении демократического мира в Греции. Конференция призывает международный Красный Крест выступить в защиту арестованных греческих антифашистов, чтобы предотвратить массовые казни их монархистами-фашистами, настаивает перед международным фондом распространить оказание помощи на детей, находящихся на территории Свободной Греции, Конференция потребовала, чтобы Трумэн отозвал и наказал руководителя американской миссии в Греции Грисуолда за одобрение им массовых расправ греческого правительства над антифашистами и настаивает на проведении свободного и беспристрастного расследования обстоятельств смерти американского корреспондента Полка, убитого фашистами в Салониках в прошлом месяце.

Конференция получила телеграмму от генерала Маркоса, в которой говорится:

Греческий народ снова вынужден бороться и защищать свою независимость и свободу. Это—борьба за всеобщий мир и взаимопонимание между всеми народами. Мы снова выражаем готовность сделать все возможное, чтобы приостановить кровопролитие в Греции и содействовать осуществлению любой инициативы, направленной к восстановлению мира на основе подлинного демократического соглашения при условии, что наша национальная независимость и демократический образ жизни будут восстановлены и будут охраняться. Мы решили вложить все наши силы в борьбу за свободу и независимость. Наш народ имеет право ожидать, что американский народ поможет ему в этой борьбе.

Английская печать о финансовом положении Англии

ЛОНДОН, 7 июня. (ТАСС). Английская печать предсказывает дальнейшее снижение жизненного уровня в Англии в связи с сокращением программы импорта.

7 июня газета «Ньюс кроникл» напечатала статью редактора своего финансового отдела о том, что правительственные органы начали пересмотр программы импорта. «Сокращение долларового импорта,—говорится в статье,—было бы необходимо даже в том случае, если бы не было угрозы сокращения американской помощи, предусматриваемой планом Маршалла».

В статье указывается, что английское правительство платит золотом за товары, недавно ввезенные из США и Канады, надеясь, что эти платежи будут возмещены Соединенными Штатами в силу программы европейского восстановления.

Если эти надежды на возмещение не воплотятся в жизнь полностью, «потребуется еще более резкое сокращение долларового импорта для того, чтобы восстановить золотой запас, доведя его до размеров, превышающих безопасный предел».

Правительственная политика будет сводиться к тому, чтобы в первую очередь сократить ввоз табака и продовольствия, а не ввоз сырья и машин.

Газета «Дейли телеграф энд Морнинг пост» пишет, что английский импорт по программе восстановления будет снижен на 5 миллионов фунтов стерлингов в месяц, если войдет в силу сокращение американской помощи более чем на 25 процентов, одобренное палатой представителей США.



Курский ремонтно-механический завод наладил серийный выпуск гидротормозов для определения мощности тракторных моторов. На снимке: окраска готовых гидротормозов.

★

□ **СТАХАНОВСКИЙ РЕЙС** совершил машинист Курского паровозного депо П. А. Масленников. Он доставил тяжеловесный состав со станции Мармыжи в Курск на час раньше графика.

□ **МАССОВЫЙ ВОСКРЕСНИК ПО БЛАГОУСТРОЙСТВУ БОЕВОЙ ДАЧИ** проведен коллективом завода «Счетмаш».

□ **ПРИЕХАЛИ ИЗ ТУЛЫ ДВЕ КОМАНДЫ БАСКЕТБОЛИСТОВ** спортобщества «Спартак». Гости приняли участие в соревновании с курскими одноклубниками на первенство республиканского совета «Спартака». Встреча состоялась на стадионе «Динамо». Выиграли гости у мужчин со счетом 58 : 27, у женщин—со счетом 33 : 14.

Сбмен облигаций в селах

ЧЕРНЯНКА, 8. **(Наш корр.).** В селах района начался обмен облигаций государственных займов. На всех пунктах обмена работают справочные столы. Члены комиссий содействия государственному кредиту помогают займодержателям проверять облигации по таблицам выигрышей. Обнаружено несколько неполученных выигрышей. Так, при проверке оказалось, что на 200-рублевую облигацию «Третьего военного займа», принадлежащую колхознику К. Ситнянскому, пал выигрыш в 50 тысяч рублей.

—О—

ВЫПУСК ШОФЕРОВ

РЫЛЬСК, **(Наш корр.).** В автомотоклубе при Рыльском райсовете Добровольного общества содействия Советской Армии состоялся очередной выпуск шоферов. 43 человека получили отличные и хорошие оценки. Сейчас выпускники приступили к стажировке.

—О—

Вступил в строй радиоузел

ДМИТРИЕВ, 8. **(Наш корр.).** На Дмитриевском радиоузле смонтирован и вступил в строй новый 500-ваттный аппарат, рассчитанный на 2500 радиоточек. Сейчас идет работа по расширению радиосети. Радиофицированы пригородные колхозы «Борьба» и «Завет Ильича».

—О—

Спортивная хроника

6 июня в Ростове-на-Дону начались зональные соревнования по мотоспорту на первенство РСФСР. Мотоциклисты Курска показали отличные спортивно - технические результаты. Так, тов. Гридасов на мотоцикле «Москва» по классу машин об'емом цилиндра до 125 куб. см занял второе место, тов. Довгальский в этом же классе занял третье место. Прошлогодний рекордсмен области т. Ярещенко занял четвертое место. Тов. Барыкин на мотоцикле ИЖ-350 занял четвертое место.

Таким образом, большинство классных мест заняли курские спортсмены.

Интересная спортивная борьба предстоит впереди. Будет оспариваться первенство в преодолении 100-километровой резко пересеченной местности и проведены гонки на холмах.

* * *

На курском стадионе «Локомотив» состоялась товарищеская встреча футболистов спортобщества «Пищевик» и Суворовского училища.

Игра закончилась со счетом 4 : 0 в пользу команды Суворовского училища.

Ответственный редактор Г. Г. ВЕЛЬШ.

СЕГОДНЯ В ТЕАТРЕ И КИНО:

Драмтеатр им. А. С. Пушкина (Летний театр) — **«КОВАРСТВО И ЛЮБОВЬ»**, кинотеатр «Комсомолец» днем — **«ПЯТНАДЦАТИЛЕТНИЙ КАПИТАН»**, кинотеатр «Смена» — **«ПОДВИГ РАЗВЕДЧИКА»**.

АДРЕС РЕДАКЦИИ: г. Курск, ул. Ленина, 77. Телефоны: ответ. редактор—90, зам. ответ. редактора—46, ответственный секретарь—2-60, отделы: пропаганды, культуры—9-47, партийной жизни, советского строительства—4-41, сельскохозяйственный—3-90, промышленности—3-56, информации—9-31, писем—9-33; начальник издательства и директор типографии—2-68, контора типографии—2-54, отдел об'явлений и бухгалтерия—1-42, междугородний (прямой)—10.

ИЕ 65429. Типография газеты «Курская правда» Тираж 90.000. Заказ 2768.

Пролетарии всех стран, соединяйтесь!

КУРСКАЯ ПРАВДА

ОРГАН КУРСКОГО ОБКОМА ВКП(б), ГОРКОМА ВКП(б) И ОБЛАСТНОГО СОВЕТА ДЕПУТАТОВ ТРУДЯЩИХСЯ

ПЯТНИЦА 11 ИЮНЯ 1948 г. Год издания 30-й

№ 115 (7790)

СЕГОДНЯ В НОМЕРЕ:

Праздник в Скородном — 1 стр
По Курской области — 1 стр.
ПАРТИЙНАЯ ЖИЗНЬ. Агитатор в цехе — 2 стр.
Важное решение Советского правительства. (Передовая «Правды» за 9 июня) — 2 стр.
Нарушение решения Генеральной Ассамблеи о мерах против пропаганды войны — 2 стр.
Кто противится сдельщине — тот снижает урожай — 3 стр.
И. Ивин. Страдная пора у свекловодов — 3 стр.
Т. Сабурова. Разведчики погоды — 3 стр.
МАЛЕНЬКИЙ ФЕЛЬЕТОН. **В. Волин.** Безбилетники — 3 стр.
Телеграммы из-за границы — 4 стр.

Полностью использовать все трудовые ресурсы колхозов!

Партия и правительство создали все условия для роста и процветания наших колхозов. Навечно закреплена за ними земля, тысячи мощных тракторов ежегодно сходят с заводских конвейеров и идут распахивать колхозные земли. В трудный засушливый год товарищ Сталин направил колхозникам миллионы пудов продовольственного и посевного зерна. Чтобы навсегда отвести от колхозов угрозу засухи, государство развернуло огромные работы по строительству оросительной системы. При такой помощи государства от колхозников требуется только одно: **«Работать в колхозе честно, правильно использовать тракторы и машины, правильно использовать рабочий скот, правильно обрабатывать землю, беречь колхозную собственность»** (И. Сталин).

Этот совет товарища Сталина стал правилом поведения миллионов колхозников. Чем сильны, чем крепки наши колхозы? Самоотверженной честной работой подавляющего большинства колхозников и колхозниц. Десятки, сотни замечательных тружеников, ревностных защитников общественных интересов можно встретить в каждой деревне. Имена лучших из них вся область могла прочесть в Указе Президиума Верховного Совета СССР о награждении за высокий урожай в 1947 году.

Самое замечательное в колхозной жизни то, что армия передовиков постоянно пополняется новыми и новыми людьми. Загляните в любую деревню. Сколько звеньевых, бригадиров, колхозников, которые еще в прошлом году считались «средними» и «отстающими», сейчас со всей энергией вступили в борьбу за урожай. Можно не сомневаться, что в итоге нынешнего года в области появятся десятки новых Героев Социалистического Труда, новых орденоносцев. И именно этот бурный рост числа передовиков, постоянное повышение производительности труда и помогают нашим колхозам год от года расти и крепнуть. Нынешней весной колхозы области на сотни тысяч гектаров расширили посевную площадь, гораздо шире, чем в прошлом году, применили передовую агротехнику, что, несомненно, даст дополнительно миллионы пудов зерна.

Но все честные, все передовые люди деревни понимают, что достигнутые успехи лишь начало бурного послевоенного под'ема сельского хозяйства, намеченного февральским Пленумом ЦК ВКП(б). Любой колхоз располагает буквально неограниченными резервами для разностороннего развития. Любая, даже самая передовая артель может стать вдесятеро богаче, если разовьет все отрасли хозяйства и будет вести их правильно, по-научному.

Но как пустить эти резервы в дело, как поднять хозяйство наших колхозов на новую ступень? Это можно сделать при одном условии: если не только передовики, а все без исключения колхозники будут трудиться напряженно, самоотверженно, производительно. И правильно, что лучшие люди деревни, задумываясь над перспективами своего колхоза,— все громче и громче говорят о более полном использовании трудовых ресурсов, о повышении трудовой дисциплины.

Мысли передовых колхозников тем более ценны, что у нас наравне с крепкими и богатыми колхозами есть еще немало отстающих артелей. Есть у нас колхозы, которые обладают прекрасными землями, обильными лугами, хорошими пастбищами, но не используют этого богатства: не осваивают землю, не развивают животноводство, не строятся, получают низкие доходы. Как правило, в таких колхозах руководители жалуются: «Нехватает рабочих рук, не управляемся с работами». Но лучшие колхозники, активисты деревни знают, что это не так. Они видят, что недостаток рабочих рук — мнимый, искусственный. На самом деле в колхозах достаточно колхозников, беда лишь в том, что не все они трудятся честно, не все работают напряженно, не все болеют душой за колхозное добро.

В Верхне-Любажском районе есть колхоз им. Наркомюста. Условиям этой артели позавидовали бы многие. У колхоза более 1400 га прекрасной земли, большой сад, хороший пруд, привольные луга. Машинно-тракторная станция круглый год держит в этом колхозе тракторный отряд из мощных тракторов. Казалось, в таких условиях колхоз мог бы стать миллионером. Только трудись, только развивай хозяйство —и артель будет богатой, а колхозники будут жить зажиточно. Но до сих пор в этой артели дело не ладилось. Земля была распахана не вся, сад запущен, фермы карликовые. В чем дело? Нехватало рабочих рук? Нет, в артели более 200 вполне трудоспособных колхозников. Все ли они участвовали в труде? Нет, не все, и это мешало колхозу прочно встать на ноги.

На примере колхоза им. Наркомюста видно, как зависит доход артели от каждого колхозника. Лодырь, тунеядец, разлагающий дисциплину, сводит на-нет заботу честных людей об общественном благе. Плохое использование трудовых ресурсов ослабляет общественное хозяйство, снижает его товарность, уменьшает доходы честных колхозников.

Можно ли сейчас мириться с таким положением? Нет, нельзя. В интересах государства, колхозов и колхозников—навести порядок в каждой артели и добиться, чтобы все колхозники участвовали в общественном труде.

И хорошо поступают честные труженики села, во весь голос требуя укрепления дисциплины в колхозах. Лучшие люди деревни правильно используют в борьбе за укрепление колхоза такой сильный орган колхозной демократии, как общее собрание. Полновластный хозяин артели—общее собрание вправе навести порядок в своем артельном доме.

Систематическое обсуждение на собраниях вопросов укрепления дисциплины и повышения производительности труда дает возможность честным колхозникам воспитывать, приучать к общественному труду людей недостаточно радивых. Такое обсуждение помогает обуздать лодырей и тунеядцев. Наконец, общие собрания способствуют внедрению в колхозах твердых правил внутреннего распорядка, сдельщины, правильных норм выработки, что повышает производительность труда.

У нас есть немало примеров, когда активная борьба честных колхозников за высокую дисциплину приносит свои плоды. В колхозе им. Наркомюста, о котором шла речь выше, актив и все честные колхозники провели за последнее время большую работу по укреплению дисциплины. Этот вопрос обсуждался и на собраниях актива и на общих собраниях. Честные колхозники проявили при этом высокую сознательность. Они напомнили тем, кто плохо трудился, об их обязанностях перед колхозом, обуздали лодырей и рвачей. Сейчас в этом колхозе на работу выходят все до одного трудоспособные колхозники, а также подростки. Уже одно это дает возможность ранее отставшей артели широко развернуть уход за посевами, применить впервые искусственное опыление ржи, начать заготовку силоса и т. д.

Повседневная политическая работа в колхозах, повышение роли общих собраний, решительная поддержка передовиков в их борьбе за наведение порядка в колхозах—все это принесет свои плоды. Но надо учитывать, что успехи колхоза зависят не только от выхода на работу всех колхозников, но и от правильной расстановки их и организации их труда. Вот почему работа по укреплению дисциплины во всех колхозах должна сопровождаться настойчивым внедрением правил внутреннего распорядка, сдельщины, новых норм выработки, улучшением учета труда. Много дел предстоит и партийным организациям, и советам, и сельскохозяйственным органам, и колхозному активу. В этой работе нельзя обольщаться первыми успехами. Интересы колхозов требуют постоянного, непрерывного повышения производительности труда. А этого можно добиться лишь широкой и повседневной политической и организаторской работой в колхозах.

Что ни день, то у колхозов прибавляется дела. Идет уход за посевами, настала пора сенокоса и силосования, не за горами уборка. Чтобы справиться с этими задачами, нужно полностью использовать все трудовые ресурсы колхозов.

Укрепление дисциплины и улучшение организации труда — верное средство нового под'ема всех отраслей колхозного хозяйства, путь к зажиточности всех колхозников.

□ □ □

Колхозы выполнили план сева масличных культур

Колхозы страны выполнили план сева масличных культур на 100,9 процента. Посеяно больше прошлогоднего на 380 тысяч гектаров. Сев основной масличной культуры — подсолнечника перевыполнен в пятнадцати областях, краях и республиках. Развернулся уход за посевами.

По Курской области



На кожзаводе им. Серегина установлен гидравлический гладильно-мерейный пресс для придания коже рисунка. На снимке: слесарь - монтажник Н. Козин регулирует пресс.
Фото А. Богданчикова.

На опыление вышли все звенья

КРУПЕЦ, 10. (Наш корр.). По-хозяйски заботятся об урожае колхозники нехаевской сельхозартели им. Кирова. Они хорошо провели сев и продолжают борьбу за урожай с одной думой: сдержать с честью слово, данное товарищу Сталину,—получить с каждого гектара по 130 пудов зерна и по 300 центнеров сахарной свеклы.

Уход за посевами начался с шаровки сахарной свеклы. Своевременно была проведена и прорывка. Образцово поставлен уход за зерновыми культурами. С появлением сорняков посевы немедленно пропололи.

В артели не упустили время цветения ржи. Сразу же, как только оно началось, звенья приступили к искусственному опылению. Первыми эту работу начали и через два дня закончили звенья Валентины Чертушкиной, Кузьмы Старикова и Анны Морозовой.

Вслед за ними к опылению приступили и все остальные звенья. Опылено уже 320 гектаров ржи.

На дополнительное опыление посевов ржи вышли звенья всех колхозов района. Опылено уже более 3 тысяч гектаров ржи.



Плотник колхоза им. РККА Валуйского района В. Дедов помог своей артели подготовиться к уборке. Он отремонтировал весь уборочный инвентарь и изготовил 7 новых повозок.
Фото А. Говорова.

Успехи белгородских предприятий

БЕЛГОРОД, 10. **(Наш корр.).** 10 предприятий города перевыполнили майский план. Среди них — кирпичный завод, выполнивший месячное задание на 117 процентов, мелоизвестковый завод МПС — на 113 процентов, горпищекомбинат — на 119 процентов.

Наилучших результатов добился коллектив мелоизвесткового завода «Росвяжтрест», где директором тов. Тычков. Майское задание по выпуску валовой продукции завод выполнил на 206 процентов. Намного перевыполнен план по основным видам продукции—выпуску мела и извести.

На 130 процентов выполнил майскую программу хлебокомбинат (директор тов. Петров).

Коллективы предприятий Белгорода развернули соревнование за выполнение восьмимесячных планов к 5 августа— дню пятой годовщины освобождения Белгорода от немецких захватчиков.

—о—

ГОДОВОЙ ПЛАН— К 7 НОЯБРЯ

□ Предприятия Курского рыбтреста на 130 проц. выполнили квартальное задание по лову рыбы. Особых успехов добились рыболовецкие бригады Новооскольского и Кореневского рыбзаводов. Коллектив Кореневского завода решил к 7 ноября выполнить годовой план, а до конца года сверх задания выловить еще 600 пудов рыбы.

□ Коллектив Корочанского плодовоягодного завода в апреле взял обязательство выполнить полугодовую программу за пять месяцев. Свое слово коллектив сдержал: план шести месяцев выполнен на 120 проц. Коллектив обязался выполнить годовую программу к 31-й годовщине Октября.

—о—

НАЧАЛИ ВЫРАБОТКУ САМАНА

БАБРОВЫ ДВОРЫ. **(Наш корр.).** В колхозе «Память Ильича» Мелавского сельсовета начато производство саманного кирпича. За первые три дня выработано 3900 кирпичей. Выделкой самана руководит опытный колхозник К. Гладких.

В нынешнем году в колхозе будет построено из самана два жилых дома, а также овчарник на 100 голов и свинарник.

Первый укос клевера

РЫЛЬСК. 10. (Наш корр.). Несколько дней идет бутонизация разнотравья, а злаковые травы вошли в период колошения. Стараясь сохранить питательные вещества в травах, почти все колхозы приступили к сенокошению.

46 косарей заготавливают сено в сельхозартели «Новое время» Октябрьского сельсовета. Косят сено, главным образом, колхозники, занятые на внутрихозяйственных работах, животноводческих фермах. Правление колхоза составило план сеноуборки так, чтобы вся скошенная трава через два дня уже была сложена в стога. Каждое звено косарей имеет задания на весь период сенокошения и на каждый день.

Вышли на луга косари колхозов «Третий интернационал» Мало-Гнеушевского сельсовета и «Красный Октябрь» Ивановского сельсовета.

Накопить больше хорошего сена, закончить сеноуборку до начала уборки хлебов — под таким лозунгом развертывается соревнование на косовице трав.

Колхозники сухорляновской артели «Красный Октябрь» провели первую уборку клевера на площади 100 гектаров.

—о—

НАЧАТ СБОР СЕМЯН КОК-САГЫЗА

КОРЕНЕВО. **(Наш корр.).** На плантациях Сафоновского каучуконосовхоза созрели семена кок-сагыза. Здесь начали сбор семян. Первые десятки килограммов семян этой ценнейшей культуры собрала бригада Семена Болдырева.

— Моя бригада,—говорит тов. Болдырев,—обязалась в этом году вырастить богатый урожай кок-сагыза. На плантациях двухлетних посевов решено собрать по 60 килограммов семян с гектара вместо 20 по плану. Кроме того, мы соберем с каждого гектара по 20 центнеров корней. Это—в три раза больше планового задания.

Первые дни сбора показали, что бригада свое слово сдержит.

За высокий урожай кок-сагыза борется и бригада Екатерины Усенко, которая также приступила к массовому сбору семян.

Электрификация Реутчанского совхоза

В Реутчанском совхозе Курского животноводческого треста (директор тов. Константинов) заканчивается строительство электростанции. Уже готово здание станции, установлен двигатель, идет проводка сети и другие монтажные работы. Электросвет получают все надворные постройки и жилые дома рабочих.

Электроэнергия будет использована также для дойки коров, переработки молочных продуктов, для подачи воды и т. д., приведет в движение деревообделочные станки, мельницу.

В совхоз завезена радиоаппаратура с необходимым к ней оборудованием. С вводом в действие электростанции совхоз будет радиофицирован.

М. ДЕРКАЧЕВ.
Обоянь.

—о—

КОЛХОЗНЫЙ ПОЛЕВОЙ СТАН

ГЛУШКОВО. 10. **(Наш корр.).** Земли колхоза «Ленинский путь» тянутся длинной, почти 20-километровой полосой. Такое расположение полей очень неудобно. Только на передвижение в поле колхозники ежедневно теряют более 4 часов. Правление решило в этом году построить на дальнем поле, в 15 километрах от села, полевой табор. Строительную бригаду возглавил коммунист т. Рыбалкин. Строить начали еще в апреле. К началу июня бригада соорудила большие помещения для волов, лошадей и коров.

На полевом таборе построено общежитие для колхозников, сооружено зернохранилище. Вокруг полевого стана посажены декоративные и фруктовые деревья. Очищен овраг для котлована под пруд. Табор будет радиофицирован и связан с колхозом телефонной линией. Здесь оборудуется красный уголок, где будет библиотечка художественной, политической и агротехнической литературы, журналы и газеты.

Строительство полевого стана закончим к уборке урожая.

—о—

ПРОИЗВОДСТВЕННАЯ ПРАКТИКА СТУДЕНТОВ

В Курском строительном техникуме закончился учебный год. Студенты III курса выехали на производственную практику на стройки новой пятилетки — в Москву, Ленинград, Киев, Севастополь и другие города.

ПРАЗДНИК В СКОРОДНОМ

ВРУЧЕНИЕ ПРАВИТЕЛЬСТВЕННЫХ НАГРАД ПЕРЕДОВИКАМ СЕЛЬСКОГО ХОЗЯЙСТВА

Районное совещание передовиков сельского хозяйства в Скородном не случайно выглядело так празднично: в этот день знатной звеньевой района Анне Крыловой вручали золотую звезду Героя Социалистического Труда, а ее товарищам—ордена и медали.

Совещание открылось докладом секретаря райкома партии т. Бобракова об итогах весеннего сева и задачах подготовки к уборочной.

С большой торжественностью проходило вручение наград. Секретарь исполкома областного Совета тов. Шабанов зачитал Указ о присвоении А. П. Крыловой звания Героя Социалистического Труда. Встреченная дружными аплодисментами, знатная звеньевая, волнуясь, подошла к столу. Тов. Шабанов поздравил Крылову, вручил ей золотую звезду и орден Ленина. Героиня в кратких, искренних словах благодарит партию, правительство и товарища Сталина.

Ордена Ленина были вручены председателю артели «Красный пахарь» П. Ф. Горбунову, З. М. Крыловой, А. Лиманской, А. Лысенко, И. Сидоренко.

На груди А. И. Горбунова рядом с орденами Отечественной войны и Красной звезды, медалью «За отвагу» засверкал орден Ленина. Герои фронтов продолжают сражаться теперь на полях, солдаты по-гвардейски дерутся за урожай, и страна высоко чтит их трудовой героизм. Бывалый солдат И. Н. Сидоренко, принимая орден Ленина, сказал:

— Благодарю товарища Сталина за то, что он всегда помнит и заботится о нас. Помнил он нас на фронтах, ценит теперь наши труды в поле. Спасибо ему от всей души!

Один за другим подходят к столу награжденные колхозники и колхозницы: старые и еще совсем юные—все они, принимая награды, обещают с еще большей энергией бороться за урожай.

Поздно вечером закончился праздник в Скородном, люди раз'ехались по домам, чтобы завтра с новыми силами взяться за работу, ответить на заботу Родины новыми трудовыми подвигами.

Председателю Президиума Верховного Совета СССР Н. ШВЕРНИКУ

МОСКВА.

Господин Председатель,

Весь венгерский народ, так же как и я, с искренней благодарностью принял великодушное решение Правительства Советского Союза, которым оно удовлетворило просьбу правительства Венгерской республики относительно сокращения репарационных обязательств. Эта просьба Венгерской республики была продиктована чувством доверия по отношению к дружественному Советскому Союзу. Правительство Советского Союза своим великодушным решением настолько уменьшило наши обязательства, что это превзошло все наши надежды и ожидания.

Венгерский народ видит в этом благородном решении новое доказательство доброжелательности и дружеской поддержки по отношению к нему со стороны народов и Правительства Советского Союза и одновременно ободряющее признание созидательной работы венгерских трудящихся, которые отдают все силы делу восстановления.

Передавая искреннюю благодарность венгерского народа, а также лично мою, я заверяю Вас, господин Председатель, и в Вашем лице народы Советского Союза, что венгерский народ докажет свое неизменное доверие и благодарность демократическим развитием своей родины и верностью лагерю стран народной демократии, в первую очередь Советскому Союзу, стоящих на страже мира.

ТИЛЬДИ ЗОЛТАН,
Президент Венгерской республики.

Председателю Совета Министров Генералиссимусу СТАЛИНУ

МОСКВА.

Господин Председатель,

Весь трудящийся венгерский народ с глубокой благодарностью встретил великодушное решение Правительства Советского Союза о сокращении наполовину оставшейся суммы репарационных платежей.

Венгерский народ видит в этом решении новое яркое выражение помощи Советского Союза венгерскому народу, которую он раньше так часто оказывал, чем в большой мере способствовал устранению трудностей венгерской народной демократии.

Снижение оставшейся суммы репараций будет способствовать более быстрому восстановлению и развитию экономических сил Венгрии.

Венгерскому народу ясно, что основой для дружественных мероприятий Правительства Советского Союза явилось создание венгерской народной демократии. Венгерский народ в будущем будет работать с еще большей силой над укреплением народной демократии, сознавая, что таким путем он может самым действенным образом способствовать дальнейшему углублению дружбы между Советским Союзом и Венгрией.

Примите, господин Председатель, от имени всего венгерского народа мою самую глубокую благодарность за это великодушное решение.

ДИНЬЕШ ЛАЙОШ,
Председатель Совета Министров.

Генералиссимусу СТАЛИНУ

Москва, Кремль.

Примите выражение моей искренней благодарности за то великодушное решение, которым Вы сократили наполовину сумму оставшихся репараций. Мы были уверены в том, что наша просьба, как до сих пор всегда, когда мы обращались к вам в интересах венгерского трудящегося народа, будет встречена пониманием. Мы радуемся вашему великодушному решению не только потому, что благодаря ему ускорится темп восстановления Венгрии и под'ем жизненного уровня трудящегося народа, но и потому, что мы видим в этом признание того, что венгерская народная демократия смогла установить честные и дружественные отношения со своим освободителем, могучим Советским Союзом.

Мы сделаем все для того, чтобы эти отношения в будущем стали еще более глубокими и прочными.

С искренним уважением.

М. И. РАКОШИ.
Будапешт, 8 июня 1948 года.

Министру Иностранных Дел Советского Союза Господину В. МОЛОТОВУ

МОСКВА.

Уважаемый господин Министр!

С искренней признательностью и благодарностью я получил письмо, в котором Вы сообщаете о великодушном решении Правительства Советского Союза сократить с 1 июля сего года остающуюся сумму репарационных платежей, причитающихся с Венгрии, на 50 процентов.

Венгерский народ, который и до этого был признателен своему великому другу, Советскому Союзу, с большой благодарностью воспринял известие об этом великодушном решении, которое дает возможность усилить темп работы, целью которой является укрепление венгерской демократии и повышение жизненного уровня народа. Решение Советского Правительства еще более укрепляет дружеские отношения, которые до сих пор существовали между народами Советского Союза и венгерским народом и которые венгерский народ считает важнейшей основой своей внешней политики.

Примите, господин Министр, уверения в моем искреннем уважении.

МОЛЬНАР ЭРИК.
Будапешт, 9 июня 1948 года.

□ □ □

На плантациях сахарной свеклы

Сахарной свеклы посеяно больше, чем в довоенном 1940 году. Прошлогодняя площадь плантаций этой культуры превышена на 220 тысяч гектаров.

В основных районах свеклосеяния—на Украине, в Курской и Воронежской областях прошли хорошие дожди, благоприятно отразившиеся на развитии посевов.

В соревнование за высокий урожай включились тысячи колхозов и десятки тысяч звеньев. Они поставили перед собой задачу вырастить на больших массивах по 100—120 тысяч крупных корней сахарной свеклы на каждом гектаре. Колхозы Казахстана и Киргизии достигли первых успехов. В этих республиках полностью закончены шаровка и прорывка, проводится подкормка посевов. Плантации здесь в хорошем и отличном состоянии.

□ □ □

В обкоме ВЛКСМ

Инициатива касторенских комсомольцев

Комсомольцы Касторенского узла, обсудив на общем собрании вопрос о подготовке к перевозкам хлеба нового урожая, обязались в свободное от работы время капитально отремонтировать три вагона и произвести средний ремонт шести вагонов.

Было принято также решение об улучшении работы комсомольских контрольных постов во время транспортировки зерна нового урожая.

Обком ВЛКСМ одобрил инициативу касторенских комсомольцев и предложил всем комсомольским организациям области принять активное участие в подготовке транспортных средств, складских помещений, под'ездных путей и дорог к перевозкам хлеба нового урожая.

ПАРТИЙНАЯ ЖИЗНЬ

АГИТАТОР В ЦЕХЕ

★ ★

С СОВЕЩАНИЯ ЦЕХОВЫХ АГИТАТОРОВ В РЕДАКЦИИ «КУРСКОЙ ПРАВДЫ»

★ ★

На днях в редакции «Курской правды» собрались агитаторы городских предприятий. Среди них были инженеры Денюкова и Рейнес, начальники цехов Шеин и Родионов, врач Мельник, бухгалтер Ильченко, бригадир Воробьев, токарь Скурятин, монтер Борзенков, машинист-инструктор Табачков, статистик Нассонова, зав. библиотекой Веселова, медсестра Новикова и многие другие активисты, которым партийные организации доверили нести в массы правдивое большевистское слово.

Агитаторы делились опытом. Они говорили о том, как постановление ЦК ВКП(б) «О недостатках и мерах улучшения работы с агитаторами в Сталинградской партийной организации» помогает им поднимать идейный уровень политической агитации, ее роль в борьбе за досрочное выполнение сталинской пятилетки.

В малом видеть большое

О связи агитации с жизнью, о ее конкретности интересно рассказывал машинист Курского депо **В. В. Табачков.**

— Читал я в паровозном парке решения сессии Верховного Совета СССР о бюджете нашего государства. Чтобы рабочие меня лучше поняли, я каждую цифру нашего бюджета проиллюстрировал фактами из окружающей жизни. Я, например, показал, как изменилось лицо нашего района за последние годы, сколько выросло новых цехов на железнодорожном узле, как восстанавливались школы и лечебные учреждения. И все это благодаря тому, что государство ежегодно выделяет большие средства из своего бюджета.

Показав, на что идут государственные средства, я задался целью раз'яснить рабочим их место в борьбе за мобилизацию средств, развернуть массовое движение за экономию и бережливость. С этой целью я опять обратился к конкретным фактам из жизни депо.

— Мы пока приносим государству убыток,—сказал я товарищам,—хотя имеем все возможности работать рентабельно. Паровозные бригады не соблюдают правила технической эксплоатации, локомотивы приходится часто ремонтировать. Плохо мы экономим топливо. Только по нашей группе паровозов пережог топлива составил 1960 тонн. Если мы увеличим срок службы паровозов, будем экономить уголь, то сбережем государству миллионы рублей.

Но тов. Табачков не ограничился этой беседой. Он активно участвует в организации соревнования за рентабельную работу цехов. Он изо дня в день учит паровозников лунинским методам ухода за машинами и, наконец, выступает одним из настойчивых застрельщиков хозрасчета. Плоды большевистской агитации тов. Табачкова налицо. Нынче в группе паровозов, к которой он прикреплен, как машинист-инструктор, нет пережога топлива и перерасхода средств на ремонте. Паровозники стали лучше ухаживать за машинами, сами производят текущий ремонт. В результате межпромывочный пробег паровозов увеличился, а государство получило не одну тысячу рублей экономии.

Не забывать об отстающих

Тт. Кузнецов, Рейнес, Шеин и почти все участники совещания подчеркивали, что в своих беседах с рабочими они рассказывают о задачах пятилетнего плана. Это правильно и необходимо. Но нужно, чтобы люди знали и конкретные задачи своего завода, фабрики, цеха. Тогда свою работу они будут рассматривать, как частицу общего труда нашего народа. Нужно, чтобы агитатор не регистрировал недостатки, а боролся с ними, боролся с косностью и рутиной, с недисциплинированностью и бескультурьем, воспитывал у людей чувство долга перед страной, новое социалистическое отношение к труду.

Ведь от этого, в конечном счете, зависит досрочное выполнение сталинской пятилетки на том или ином участке. Поэтому правильно поступают агитаторы кожзавода им. Серегина, которые не довольствуются тем, что коллектив их вступил в соревнование. Они активно влияют на ход соревнования, добиваются перевыполнения обязательств, отдельно работают с передовиками, средними рабочими, с отстающими.

— В нашем цехе,—рассказывает один из агитаторов кожзавода т. **Ильченко,**—есть рабочий Вислогузов. Это—здоровый молодой человек. Однако он систематически не выполнял норм, заявляя, что они ему не под силу. На самом деле это было не так. Чтобы убедить Вислогузова, мы провели хронометраж его рабочего дня. Оказалось, что массу времени он теряет зря.

С фактами в руках в присутствии всего цеха я выступил и обличил нерадивого рабочего. Я показал ему наших передовиков, которым он мешает двигаться вперед. Они сами потребовали у Вислогузова, чтобы он подтянулся. Влияние коллектива оказалось благотворным. Сейчас тов. Вислогузов стал стахановцем, он выполняет по полторы нормы в смену.

В другом случае я заметил, что работница т. Лысенко выполняет производственное задание на 108 проц., а возможностей у нее значительно больше. Тогда на занятии стахановской школы я попросил нашего лучшего строгаля т. Якушева показать Лысенко наиболее совершенные приемы работы на машине. В результате работница освоила технику и теперь дает не 108, а 138 проц. плана.

Убеждать и словом и делом

Непримиримое отношение к недостаткам, борьба с ними, а также личный пример агитатора высоко поднимают его авторитет в массах. На наших предприятиях есть немало замечательных стахановцев, передовиков производства, которые убеждают не только словом, но и личным примером. Таким агитатором является бригадир кондитерской фабрики т. **Воробьев.** Он так рассказывает о своей работе:

— Мне часто приходится подтягивать отстающих. Не выполняя норм, они снижают темп всей фабрики. Я в таких случаях говорю: «Безобразно вы используете нашу технику. Станок может дать вдвое больше продукции». Но когда чувствую, что это не достигает цели, сам становлюсь к станку и на деле показываю, как нужно работать, чтобы выполнить не одну, а две нормы. Эффект получается иной.

Так же поступает и агитатор завода сельхозмашин т. **Скурятин.**

Тов. Скурятин—один из самых дисциплинированных рабочих, в совершенстве знающих свое дело. Он пользуется уважением в коллективе, с мнением его считаются. Тов. Скурятин рассказывает, что он, как агитатор, откликается на каждое событие в жизни цеха и завода. Вот один из рабочих нарушил трудовую дисциплину и попал под суд. Агитатор в этот день долго говорит с рабочими о гражданском долге. Кто-то бросил после работы инструмент—это повод для новой беседы об экономии и бережливости. Однажды агитатор обратил внимание на то, что мастера плохо помогают ученикам выполнять нормы. Он собрал мастеров и напомнил им об их долге перед молодыми рабочими:

— Страна нуждается в квалифицированных кадрах, от этого зависит выполнение сталинской пятилетки. Кто, как не вы, старые мастера, должны подготовить для Родины эти кадры, знающие и любящие свое дело? Передайте же им, как наследство, свою профессию, как завещание одного пролетарского поколения другому.

Воспитывать бодрость, уверенность

Жизнь нашей страны богата и содержательна. Каждый день на заводах, фабриках и колхозных полях происходят замечательные события, свидетельствующие о росте могущества нашей Родины.

Очень правильно поступает агитатор биофабрики т. **Шеин,** когда он каждый день сообщает рабочим о жизни страны, о том, как выполняется пятилетний план, о пуске новых заводов, доменных печей, блумингов, о строительстве электростанций, о том, что по всей стране прошли дожди и на полях зреет новый обильный урожай, что у нас нынче будет много новых Героев Социалистического Труда. Он рассказывает о трудовой доблести стахановцев промышленности и сельского хозяйства.

Такие рассказы вселяют в сердца слушающих агитатора людей чувство бодрости, уверенности, поднимают их на новые подвиги во славу Родины. Это чувство умело воспитывает в рабочих и т. **Рейнес,** агитатор фармзавода. Она, рассказывая о международной жизни, обращает внимание рабочих на великие преобразования в странах новой демократии, на крепнущий фронт демократии за рубежом.

Формы и методы политической агитации чрезвычайно разнообразны. В своих выступлениях агитаторы рассказывали о читках газет и о тематических беседах, о докладах на политические темы и о выступлениях передовиков с рассказами об опыте, об использовании стенной печати, фактов из местной жизни, и о рассказах старых рабочих-большевиков. Все это играет большую воспитательную роль, если агитаторы умело вкладывают в эти формы глубокое содержание, если они подчиняют свою работу главной задаче—повышению социалистического сознания людей.

Идейный уровень агитации, ее содержание во многом зависят от знаний агитаторов, от их теоретической вооруженности. Тт. Рейнес, Шеин, Мерейчик и другие рассказывали, какие высокие требования пред'являют к ним слушатели.

— Чтобы удовлетворить выросшие запросы рабочих — рассказывает т. **Шеин,**—приходится к каждому выступлению серьезно готовиться. Я стараюсь быть в курсе всех текущих событий, регулярно читаю местную и центральную газеты, слежу за художественной и политической литературой. Нынче я много занимался самообразованием, внимательно прочел Историю дипломатии, избранные военные произведения Энгельса, изучаю произведения Ленина и Сталина. Много учатся тт. Рейнес, Переселова, Мельник и другие.

Но все ли так заботятся о своем идейном росте? Нет, не все. Совещание показало, как различны по своему политическому, общекультурному уровню агитаторы на предприятиях города. Многие из них недавно выполняют это почетное партийное поручение. Как же им помогают райкомы? Пока все еще слабо.

— Райком редко нас собирает,—говорил т. **Кузнецов** из Кировского района. — Мало рассказывает нам об опыте лучших агитаторов. Еще реже работники райкома присутствуют при наших встречах с рабочими.

— А поприсутствовать иногда было бы необходимо,—поддерживает Кузнецова т. Мерейчик.— Квалифицированному пропагандисту виднее наши недостатки, он может дать полезный совет.

Справедливые претензии пред'являли и другие агитаторы. Они требовали улучшить качество семинаров, проводить их, как и лекции для агитаторов, учитывая уровень активистов.

Совещание наглядно показало, как у большевиков Курска все больше растет вкус к политической агитации, желание в совершенстве овладеть ею, как своей второй общественной профессией, как своим родным партийным делом.



Агитатор-комсомолка С. Бражник ова (пошивочный цех обувной фабрики № 2) ежедневно в обеденный перерыв читает молодым рабочим газету и раз'ясняет им внутреннее и международное положение нашей страны.

Фото М. Шеховцова.

По следам выступлений „Курской правды"

„Когда за бумажкой не видят человека"

РЕШЕНИЕ БЮРО КУРСКОГО ГОРКОМА ВКП(б)

Бюро Курского горкома ВКП(б) 9 июня обсудило помещенное под таким заголовком в «Курской правде» 5 июня письмо М. Лыткиной о незаконном выселении ее матери из квартиры и примечание редакции к этому письму. Бюро горкома ВКП(б) признало критику газеты правильной.

В своем решении бюро горкома ВКП(б) отметило, что при выселении У. Лыткиной из законно занимаемой ею квартиры руководители горсовета, исполкома Сталинского райсовета гор. Курска, работники суда и прокуратуры проявили нетерпимый для советских работников формализм, бездушное отношение к насущным нуждам советских людей.

Бюро горкома ВКП(б) об'явило выговор председателю исполкома Сталинского райсовета депутатов трудящихся т. Стригунову за произвол, допущенный при выселении У. Лыткиной, за издевательское, бюрократическое отношение к ее жалобе.

Бюро горкома ВКП(б) отметило, что народный судья 2-го участка Сталинского района гор. Курска т. Стрелецкая, разбиравшая судебное дело по иску жилуправления к Лыткиной о ее выселении, и прокурор областной прокуратуры тов. Марейчев, проверявший это дело, не проявили необходимой чуткости и не приняли мер к тому, чтобы грубая ошибка, допущенная с выселением У. Лыткиной, была своевременно исправлена. По их вине лица, участвовавшие в составлении акта, клеветнически обвинявшего Лыткину в разрушении квартиры, не понесли наказания.

Бюро горкома ВКП(б) отметило также, что председатель исполкома городского Совета депутатов трудящихся т. Малеев, к которому обратилась за содействием У. Лыткина, дав указание райисполкому о предоставлении ей квартиры, не проследил, как оно выполнено, в результате чего У. Лыткина около полгода находилась без жилья.

„О Будникове и других"

Бюро Курского горкома ВКП(б) обсудило корреспонденцию под таким заголовком, опубликованную в «Курской правде» за 8 июня, и признало ее правильной. Бюро горкома отметило, что срыв торговли в городе мороженым, газированной водой, прохладительными напитками свидетельствует о полнейшем невнимании руководителей городских торгующих организаций к удовлетворению запросов трудящихся.

За срыв торговли 6 июня на стадионе «Динамо» и на Боевой даче бюро горкома об'явило выговор директору Курского молокозавода т. Акинину, а заведующего горторготделом тов. Будникова предупредило. Бюро предложило заместителю директора завода безалкогольных напитков т. Макарову и председателю промартели «Ударник» тов. Шелехову немедленно организовать бесперебойную торговлю в городе мороженым, газированной водой и прохладительными напитками.

«БРАКОДЕЛОВ НЕ НАКАЗЫВАЮТ»

Томаровский райком ВКП(б) сообщил, что факты, отмеченные в корреспонденции «Браководелов не наказывают» (см. «Курскую правду» № 79), подтвердились.

Председатель колхоза им. Ворошилова Чупрына за грубое нарушение агротехники оштрафована государственным инспектором по качеству на 500 рублей. Участковый агроном Беликов за попустительство браководелам снят с работы.

НАРУШЕНИЕ РЕШЕНИЯ ГЕНЕРАЛЬНОЙ АССАМБЛЕИ О МЕРАХ ПРОТИВ ПРОПАГАНДЫ ВОЙНЫ

Несмотря на резолюцию Второй Сессии Генеральной Ассамблеи Организации Об'единенных Наций «О мерах, подлежащих принятию против пропаганды и поджигателей новой войны», принятую единогласно государствами—членами Организации Об'единенных Наций, в Соединенных Штатах Америки ведется разнузданная пропаганда новой войны. Ярким примером этой пропаганды является статья в американском журнале «Ньюс Уик» от 17 мая с. г. в связи с недавним агрессивным выступлением командующего стратегическими воздушными силами Соединенных Штатов генерала Кенни. По этому поводу Советское Посольство в США направило 9 июня Правительству США ноту следующего содержания:

«В журнале «Ньюс Уик» от 17 мая с. г. по поводу выступления командующего стратегическими воздушными силами Соединенных Штатов генерала Кенни в Бангоре (штат Мэн) 7 мая с. г. помещена статья, в которой содержатся клеветнические измышления по адресу Советского Союза, изображающие Советский Союз как агрессора, якобы готовящего нападение на Соединенные Штаты. В этой статье излагается также план использования американских воздушных сил, авиационных баз и атомных бомб против Советского Союза, в частности для разрушения таких советских городов, как Москва, Ленинград, Киев, Харьков, Одесса и другие. Говоря о планах нападения на СССР американских самолетов с атомными бомбами, журнал «Ньюс Уик» заявляет: «Их цель, во-первых, Москва и более всего Москва. Затем другие города европейской части России—Киев, Ленинград, Харьков и Одесса». В статье, далее, говорится, что американские стратеги проектируют создание «замкнутого круга воздушных баз вокруг России» с тем, чтобы «стягивать этот круг все сильнее, сжимая его, пока русские не будут задушены». Этот план в изложении журнала «Ньюс Уик» предусматривает комбинирование воздушных, морских и наземных операций американских баз, расположенных близко к русскому материку, и их использование для интенсивных бомбардировок и атак управляемыми снарядами.

Опубликование указанной статьи, являющейся примером разнузданной пропаганды новой войны против Советского Союза, представляет собой грубое нарушение резолюции второй сессии Генеральной Ассамблеи, в которой говорится, что:

«Генеральная Ассамблея

1. **Осуждает** любую форму пропаганды, ведущейся в любой стране, имеющей целью или способную создать или усилить угрозу миру, нарушение мира и акт агрессии.

2. **Предлагает** правительствам всех членов принять соответствующие шаги, допускаемые их основными законами, для:

а) содействия всеми имеющимися в их распоряжении средствами информации и пропаганды дружественным отношениям между государствами на основе целей и принципов Устава; и

в) поощрения распространения всей информации, предназначенной для выражения несомненного желания мира всеми народами».

Правительства, представители которых на второй сессии Генеральной Ассамблеи голосовали за указанную резолюцию, должны содействовать, как это говорится в резолюции Ассамблеи, всеми имеющимися в их распоряжении средствами пропаганде дружественных отношений между государствами на основе целей и принципов Устава. Правительства, принявшие эту резолюцию, должны, вместе с тем, нести ответственность за совершаемые на их территории действия, представляющие собой пропаганду войны и тем самым нарушающие указанную резолюцию.

Советское Правительство считает необходимым обратить внимание Правительства Соединенных Штатов Америки на упомянутую выше статью в журнале «Ньюс Уик», так как появление подобных статей находится в явном противоречии с резолюцией против пропаганды новой войны, единогласно принятой государствами—членами Организации Об'единенных Наций, в том числе и Соединенными Штатами Америки.

Копию настоящей ноты Советское Правительство одновременно направляет Генеральному Секретарю Организации Об'единенных Наций г-ну Трюгве Ли».

(ТАСС).

Разнузданная пропаганда новой войны в Голландии

За последнее время в Голландии ведется разнузданная пропаганда новой войны. В связи с этим по поручению Советского Правительства посол СССР в Голландии направил 9 июня правительству Голландии ноту следующего содержания:

«Как стало известно Советскому Правительству, газета голландской партии труда «Хет Фрейе Фольк» опубликовала 13 апреля с. г. статью, озаглавленную «Русская стратегия и ответ на нее». В этой статье, наполненной клеветническими вымыслами в отношении Советского Союза, якобы угрожающего безопасности других государств, содержится призыв к проведению в жизнь мероприятий, имеющих целью подготовку к войне против Советского Союза. Газета «Хет Фрейе Фольк» старается запугать своих читателей нелепыми вымыслами о Советском Союзе и его политике, разжечь ненависть и вражду к СССР, призывая сбросить атомные американские бомбы на промышленные центры СССР. В газете «Хет Фрейе Фольк» прямо говорится, что в самом начале войны «атомные бомбы, которые имеет сейчас лишь одна Америка, будут сброшены на Баку, Магнитогорск, Москву, Ленинград...»

Советское Правительство не может пройти мимо опубликования этого провокационного бреда в газете «Хет Фрейе Фольк», особенно в силу того обстоятельства, что указанная газета является органом партии, занимающей руководящее положение в Голландском Правительстве.

В связи с этим Советское Правительство считает необходимым обратить внимание Голландского Правительства на то, что печатание статей, подобных упомянутой выше статье в газете «Хет Фрейе Фольк», открыто ведущей пропаганду войны, противоречит известному решению Генеральной Ассамблеи от 3 ноября 1947 г., постановившей:

«Генеральная Ассамблея

1. **Осуждает** любую форму пропаганды, ведущейся в любой стране, имеющей целью или способную создать или усилить угрозу миру, нарушение мира и акт агрессии.

2. **Предлагает** правительствам всех членов принять соответствующие шаги, допускаемые их основными законами, для:

а) содействия всеми имеющимися в их распоряжении средствами информации и пропаганды дружественным отношениям между государствами на основе целей и принципов Устава; и

в) поощрения распространения всей информации, предназначенной для выражения несомненного желания мира всеми народами».

Как известно, эта резолюция об осуждении пропаганды войны была единодушно принята государствами — членами Об'единенных наций и в том числе Голландским Правительством. Таким образом, появление статей в голландской печати, в которых ведется пропаганда войны, осужденной Генеральной Ассамблеей, является нарушением тех обязательств Голландского Правительства, которые оно приняло на себя, голосуя за принятие резолюции об осуждении пропаганды войны.

Копию настоящей ноты Советское Правительство одновременно направляет Генеральному Секретарю Организации Об'единенных Наций г-ну Трюгве Ли».

(ТАСС).

ВАЖНОЕ РЕШЕНИЕ СОВЕТСКОГО ПРАВИТЕЛЬСТВА

Решение Советского Правительства об уменьшении репарационных платежей для Финляндии, Румынии и Венгрии советская общественность справедливо расценивает как важный акт, способствующий дальнейшему укреплению дружественных отношений и сотрудничества между Советским Союзом и этими государствами.

Советский Союз в ходе подготовки мирных договоров с бывшими союзниками Германии никогда не руководствовался духом мщения. Советский Союз прежде всего и раньше всего исходил из стремления так разрешить вопросы послевоенного урегулирования, чтобы предотвратить возможность возрождения военной угрозы, обеспечить мир и безопасность, помочь народам стран, воевавших на стороне гитлеровской Германии, встать на путь мирного демократического развития. Решения о выплате репараций, помимо своей основной цели,— хотя бы частично возместить огромные убытки, нанесенные военным нападением Германии и ее союзников на нашу страну,—напоминали странам — участникам этого нападения об их ответственности за агрессию и служили предостережением для тех, кто попытался бы повторить такую агрессию. В соответствии с этим принципом на Финляндию, Румынию и Венгрию, по условиям мирных договоров, и было наложено обязательство частично возместить убытки, причиненные СССР их войсками, вторгшимися на нашу землю во время войны.

Естественно, что в отношениях между СССР и бывшими союзниками Германии еще сохранялось недоверие. Силы международной реакции, заинтересованные в том, чтобы использовать граничащие с СССР бывшие вражеские страны как плацдарм на случай новых авантюр против Советского Союза, всячески стремились спровоцировать обострение в отношениях между СССР и его соседями. Однако последовательно миролюбивая внешняя политика СССР, исходящая из ленинско-сталинского принципа равноправия великих и малых наций, с одной стороны, и рост демократических сил в Румынии и Венгрии, а также в Финляндии, с другой стороны, обеспечили иное, мирное и дружественное развитие отношений СССР с Румынией, Венгрией и Финляндией, как и с другими странами Восточной Европы.

Наглядным свидетельством этого нового развития отношений между СССР и странами, которые в прошлом находились в стане наших врагов, явились договоры о дружбе, сотрудничестве и взаимной помощи, заключенные Советским Союзом с ними. Как подчеркивалось в выступлении при подписании договора между СССР и Финляндией глава Советского Правительства И. В. Сталин, этот договор сломил недоверие, создал новую базу для отношений между народами обеих стран и означал большой поворот в отношениях между двумя странами в сторону доверия и дружбы. В том же направлении развивались и отношения СССР с Румынией, Венгрией и другими странами Восточной Европы.

За три года, прошедшие после окончания войны, народы Советского Союза, выполняя сталинскую пятилетку, добились огромных успехов в деле восстановления и развития народного хозяйства. Они смело идут вперед по пути развития производительных сил, не опасаясь кризисов перепроизводства, которых страшится капиталистический мир. Их воодушевляет идея великого сталинского плана завершения строительства бесклассового социалистического общества и постепенного перехода от социализма к коммунизму. Советские люди знают, что от восстановления народного хозяйства СССР и достижения довоенного уровня производства мы перейдем на более высокой ступени развития к осуществлению генеральной хозяйственной задачи СССР—догнать и перегнать в экономическом отношении, т. е. по уровню производства на душу населения, главные капиталистические страны, в том числе Соединенные Штаты Америки.

Поскольку за эти три года Советский Союз уже добился огромного под'ема своего народного хозяйства, он имеет теперь реальную возможность и к тому, чтобы усилить свою помощь странам, с которыми Советский Союз находится в дружественных отношениях.

Принимая решение о сокращении репарационных платежей, Советский Союз учитывал, что Румыния и Венгрия, а также Финляндия своей политикой после войны доказали, что они порвали с прошлым, когда они являлись сателлитами Германии, и доказали свое стремление итти по пути демократического развития. Наконец, принимая это решение, Советский Союз не мог не учесть и того обстоятельства, что на протяжении всего периода после войны Финляндия, Венгрия и Румыния добросовестно выполняли возложенные на них мирным договором репарационные поставки.

Вот почему инициатива трех министров-коммунистов Ирье Лейно, Ирье Мурто и Матти Янхонен, внесших 19 мая в государственный совет Финляндии предложение обратиться к правительству СССР с просьбой облегчить репарационное бремя Финляндии, была благожелательно встречена в Советском Союзе. Советское Правительство решило пойти навстречу Финляндии и сократило остающуюся сумму репарационных платежей, начиная с 1 июля этого года, на 50 процентов. Вслед за этим Советское Правительство удовлетворило аналогичные ходатайства правительств Румынии и Венгрии.

Этот акт Советского Правительства, являющийся новым выражением последовательной и принципиальной сталинской внешней политики, направленной на укрепление дела мира и сотрудничества народов, бесспорно вызовет широкие отклики за рубежом. Демократическая общественность мира при этом не может не сопоставить последовательно дружественное отношение Советского Союза к странам, которым он приходит на помощь, с жесткой линией правящих кругов США, пытающихся использовать послевоенные экономические затруднения европейских стран и под видом «помощи» навязать им политический курс, угодный американским реакционным кругам и капиталистическим монополиям.

Несмотря на то, что указанное решение Советского Правительства относится к трем государствам, оно имеет значение, далеко выходящее за пределы отношений Советского Союза с этими государствами. Оно содействует укреплению дружественных отношений между Советским Союзом и другими странами, служит делу всеобщего мира и безопасности народов. Оно наносит новый удар по проискам поджигателей войны, стремящихся создать напряженность в отношениях между народами и использовать создавшееся положение в своих узко-групповых корыстных целях. Этим проискам реакционных сил противостоит могучий Советский Союз, последовательно осуществляющий великие принципы сталинской внешней политики — политики международного сотрудничества и укрепления дружественных связей СССР с другими странами.

Советский народ с удовлетворением встречает благородный акт Советского Правительства, продиктованный стремлением укрепить дружбу и сотрудничество между СССР и граничащими с ним странами и тем самым еще больше упрочить дело мира и безопасности народов.

(Передовая «Правды» за 9 июня).

□ □ □

ГЛИНОБЕТОННЫЕ ПОСТРОЙКИ

МИКОЯНОВКА, 10. (Наш корр.). Микояновский район — безлесный. Это затрудняло строительство в колхозах. Колхозники сельхозартели «Путь хлебороба» решили использовать на строительстве глинобетон. В прошлом году они построили из глинобетона стандартные помещения на 60 голов скота. Постройки обошлись колхозу наполовину дешевле деревянных. Они безопасны при пожарах, теплые и не уступают в прочности деревянным. По примеру колхоза «Путь хлебороба» построил из шлакобетона стандартную конюшню колхоз «Мировой Октябрь». Овчарник из глинобетона строится в колхозе им. Жданова. Колхоз им. Первого Мая отстроил из этого же материала птичник. Саманные помещения для скота начали возводить в колхозах «Заветы Ильича» и им. Коминтерна. Всего в районе в этом году из глинобетона, шлакобетона и самана будет сооружено до 70 различных колхозных помещений.

КОЛХОЗНЫЙ МАСТЕР СЕМЕН БОРОВСКОЙ

Б.-ТРОИЦА. Весной прошлого года старый колхозник артели «Восток» Семен Никифорович Боровской построил и установил на реке Нежеголь турбину. С помощью этой турбины работала колхозная мельница. Затем Семен Никифорович изготовил приводную передачу и подсоединил к турбине молотилку. Колхоз своевременно обмолотил хлеб.

Недавно по предложению Боровского приобретен электромотор и начаты работы по электрификации колхоза. Лампочка Ильича уже освещает колхозный двор, общественные здания и многие дома колхозников. К зиме электрификация колхоза будет закончена.

Турбина даст энергию электростанции, мельнице, просорушке, маслобойке. Все эти предприятия построены под руководством Боровского.

Общее собрание колхозников премировало старого мастера.

И. ХОТИЕВ.

КТО ПРОТИВИТСЯ СДЕЛЬЩИНЕ— ТОТ СНИЖАЕТ УРОЖАЙ

НАСТОЙЧИВО УЛУЧШАТЬ ОРГАНИЗАЦИЮ ТРУДА НА УХОДЕ ЗА ПОСЕВАМИ, ПОЛНОСТЬЮ ИСПОЛЬЗОВАТЬ ТРУДОВЫЕ РЕСУРСЫ В КОЛХОЗАХ

* *

Пашем пары по-лазаревски

Соревнуясь весной с ракитянцем Иваном Лазаревым и пахарями нашего колхоза Кощаевым и Пикаловым, я перегнал всех троих. Моя выработка достигла 1,25 гектара, при хорошем качестве пахоты. За образцовую работу обком ВЛКСМ наградил меня Почетной грамотой.

Я решил как следует потрудиться и на вспашке паров. Принял обязательство ежедневно пахать не менее гектара и вызвал на соревнование Федора Кощаева. Вызов он принял. В первые два дня я пахал по гектару и десять сотых, Кощаев —по 0,90 гектара. Соревнование разгорается.

Я читаю газеты и вижу, что во многих колхозах нашего района, да и в других районах области пахари не участвуют в под'еме паров. А их труд очень и очень нужен сейчас колхозам. Разве уже забыли, какое движение поднялось весной по почину Ивана Лазарева? Надо нам его возродить.

Пахать по гектару в день может почти каждый. Надо только правильно организовать свой труд.

Василий КАВЕРИН,
пахарь колхоза им. РККА Корочанского района.

Во главе пахарей-стахановцев Анатолий Колкутин

КОРЕНЕВО. (Наш корр.). Прославив себя стахановским трудом на весновспашке, молодой пахарь — секретарь комсомольской организации колхоза им. Ворошилова Анатолий Колкутин решил не снижать производительность труда и на под'еме паров.

Колкутин уже вспахал на волах около 40 гектаров пара. Подхватив его почин, другие пахари колхоза—комсомольцы Козьменко, Лысенко, Коржов, Шлыченко, Говоруха и Матвеенко—также вспахали по 30—35 гектаров пара. Каждый из них ежедневно выполняет по полторы нормы и больше.

Хорошо работают молодые пахари колхозов им. Буденного, «Труженик», «1 Мая». В этих колхозах под'ем паров подходит к концу.

ЭТО РЕЗУЛЬТАТ СДЕЛЬЩИНЫ!

ПРОИЗВОДИТЕЛЬНОСТЬ ТРУДА НА ПРОПОЛКЕ УТРОИЛАСЬ

Перед севом у нас были приняты новые нормы выработки, увеличенные по сравнению с прошлым годом на 25—30 процентов. Разъяснили мы их колхозникам. Начиная с сева, ввели индивидуальную сдельщину. Это позволило добиться массового перевыполнения норм выработки. Сев мы завершили рано.

Наступило время ухода за посевами. Кое-кто был склонен работать по-старинке, скопом. Но мы пресекли эти настроения. Сдельщину применили на прополке всех культур.

Вот как была организована сдельщина на работах по уходу за подсолнечником.

Колхоз имеет 40 гектаров подсолнечника, по 10 гектаров в звене. Утром 1 июня бригадир Федор Шеванов вместе с звеньевыми вышел в поле. Каждой колхознице отмерили делянки по 1 гектару. Казалось, что дело пойдет. Но бригадир ушел в колхоз, его вызывали в район. Пришел он вечером и увидел, что многие колхозницы работают скопом: не поделили между собой делянки — они были разной засоренности. Ни одно звено не выполнило норму. Каждая колхозница 1-го и 4-го звеньев прополола по 0,10 гектара, в третьем звене —по 0,08 гектара, во втором—0,09 гектара.

— Так работать нельзя, — сказал бригадир звеньевым, — надо обязательно применить сдельщину.

3 июня бригадир и звеньевые позаботились о том, чтобы все колхозницы пораньше вышли в поле. Делянки распределили по жребию, и каждая колхозница стала на своем участке. Вечером сделали замер и вот что получилось. При норме 0,15 гектара Абакумова прополола 0,23 гектара, а колхозницы Мария и Александра Федотовы — по 0,12 гектара каждая. Выработка разная. Сразу же провел короткое совещание в звеньях. Договорились — работать лучше.

На следующий день колхозницы вышли в поле раньше обычного. Меньше стало разговоров, сократили обеденный перерыв. Звеньевые следили за работой членов своего звена. В звене Бизюкиной с утра отставала колхозница Багликова. Но, заметив это, к ней подошла звеньевая, поговорила, и Багликова догнала подруг и норму выполнила. Пример показала звеньевая —она прополола в этот день 0,25 гектара. За передовиками последовали и другие колхозницы. Колхозница Корчагина стала вырабатывать в день по 0,27—0,30 гектара, или по две нормы.

Колхозницы не стали уходить с поля, пока бригадир не замерит прополотые участки.

Первым завершило прополку—на полдня раньше других—звено тов. Шишкиной. Вот как росла выработка в этом звене. Если в первый день 10 колхозниц при норме 0,15 гектара выработали в среднем по 0,10 гектара и пропололи 1 гектар, то на второй день, когда сдельщину стали внедрять по-настоящему, только две колхозницы не выполнили норму, и звено пропололо 1,57 гектара. На третий день уже все колхозницы выполнили и перевыполнили норму, и звено пропололо 1,71 гектара.

Сдельщина помогла нам успешно управиться с уходом за посевами. Мы рано пропололи зерновые и подсолнечник. И это при повышенных нормах. Если в прошлом году норма на прополке подсолнечника была 0,8 гектара и его пололи месяц, то теперь при норме 0,15 гектара подсолнечник обработали за 6 дней.

Вот в чем сила индивидуальной сдельщины!

И. АРТАМОНОВ,
председатель колхоза им. Молотова Старооскольского района.

Когда обезличка берет верх над сдельщиной

По сведениям заведующего Ивнянским отделом сельского хозяйства тов. Лаврунова, колхозы пропололи половину зерновых. Но эти сведения далеки от действительности. Не все еще колхозы закончили шаровку свеклы, многие даже не приступали к очистке полей от сорняков.

Руководители некоторых колхозов включают в сводки прополотых посевов оставленные нетронутыми малозасоренные участки. Так поступили, например, председатели артели им. Чапаева Ф. Горлов, артели им. Сталина—М. Сериков и другие. На деле в этих колхозах большие массивы ячменя, яровой пшеницы и других культур сплошь заросли сорняками.

План вспашки пара в Ивне выполнен только на 30 процентов. Но в сводках некоторых колхозов поднятых паров значится больше, чем есть в действительности. Артель «Красный боец», например, подняла не больше одного гектара, а в сводке показано 7 гектаров.

Этого очковтирательства в районном центре не замечают так же, как не замечают истинных причин неудовлетворительной работы на полях. А эти причины заключаются в том, что во многих колхозах плохо организован труд, нарушаются принципы индивидуальной сдельщины.

Внимание районных руководителей к организации труда простирается не дальше закрепления участков за звеньями.

В артели им. Чапаева не выполнялись нормы выработки. Бюро райкома партии заслушало отчет председателя этой артели тов. Горлова. Было принято соответствующее решение. Но успеха после этого не последовало, так как решение бюро не подсказало коммунистам колхоза и секретарю парторганизации тов. Сырцову, что им нужно пойти в звенья, помочь организовать социалистическое соревнование, поинтересоваться, кто и как работает, потребовать от правления применить уставные меры к нарушителям трудовой дисциплины. В артели так и нет подлинной сдельщины, и потому еще не закончена шаровка сахарной свеклы, не приступили к прополке зерновых.

Рейдовая бригада «Курской правды» и районной газеты «Большевистское знамя» подробно ознакомилась с причинами плохой работы в колхозах В.-Пенского сельсовета.

В бригаде Н. Брусенского в артели «Красный боец» шаровка сахарной свеклы продолжалась 9 рабочих дней, тогда, как при правильной организации труда на это требовалось не более трех дней. Колхозницы работают здесь каждая на своем участке, но бригадир, опросив звеньевых, всю выработку делит поровну между колхозниками. От сдельщины не остается и следа. Грубые нарушения сдельщины вскрыты и в артели им. Сталина. Для прополки яровой пшеницы бригадир Л. Брусенская об'единила всех колхозниц в одну группу и тем самым обезличила участок. Так же поступил бригадир коммунист И. Шатохин. Понятно, что при таком положении в артели не чувствуется никакой борьбы за сроки и качество работы. Производительность труда очень низкая. Из 400 гектаров очищено от сорняков только 25, хотя на прополке работает более половины колхозников.

Мы спросили у звеньевой З. Щетининой, сколько она обязана прополоть за день.

— А сколько успею, — ответила та.

Не знает норм выработки даже сама бригадир тов. Брусенская.

Районные руководители признают, что работа во многих колхозах идет неудовлетворительно. Недавно на совещании передовиков сельского хозяйства секретарь райкома партии тов. Кирин обещал заняться анализом причин плохой работы в отстающих колхозах. Но это благое намерение у районных руководителей появлялось уже не раз, а дела пока не видно.

Рейдовая бригада «Курской правды» и районной газеты «Большевистское знамя»: А. ТКАЧЕВ — редактор стенной газеты; М. ЮРЧЕНКО, М. НЕЧАЕВА — колхозницы артели им. ОГПУ; В. САВЕНКОВ — работник районной газеты.

Нормы занижены втрое...

Мы пришли в поле, засоренное пыреем. Кое-где виднелись всходы подсолнечника. Первой мы здесь встретили звеньевую А. И. Будюкову. В ее звене 10 человек, но работало только 6.

— Так у нас всегда,—говорит тов. Будюкова.—В поле выходят 5—6 человек, остальные сидят дома.

К чему это приводит? К тому, что отдельные колхозницы уже давно закончили прополку, а некоторые и думать забыли об этом.

Некоторые колхозницы при норме 0, 15—0,20 гектара пропалывали по 0,08—0,06 гектара, а иногда и меньше. Татьяна Прилуцкая, например, за день прополола только 0,03 гектара.

— Чем же это об'яснить?

— Спросите у нашего бригадира...

Мы встретили бригадира В. М. Иванисенко. Выяснилось, что он не дает задания ни звеньям, ни колхозницам, не ведет учета выполнения норм.

— Трудодни я начисляю после окончания всей работы,— говорит он.—Каждой колхознице намеряю по 0,60 гектара, и за прополку этой площади будет записано 16 трудодней. А когда она прополет—это ее дело.

Бригадир сознательно становится на путь занижения норм выработки, игнорирует сдельщину.

Колхоз, о котором идет речь, небольшой. Здесь одна бригада, 4 звена, но порядка нет. Прополку подсолнечника начали еще 25 мая и из 27 гектаров на 7 июня пропололи только 10.

Нормы выработки в колхозе занижены. Вместо средней нормы на прополке подсолнечника 0,15—0,20 гектара здесь принята норма 0,07 гектара.

Колхоз находится около районного центра. Почему же руководители райисполкома и отдела сельского хозяйства не замечают, как извращают сдельщину?

А. ЛОМАКИН.

Колхоз им. Куйбышева Медвенского района.

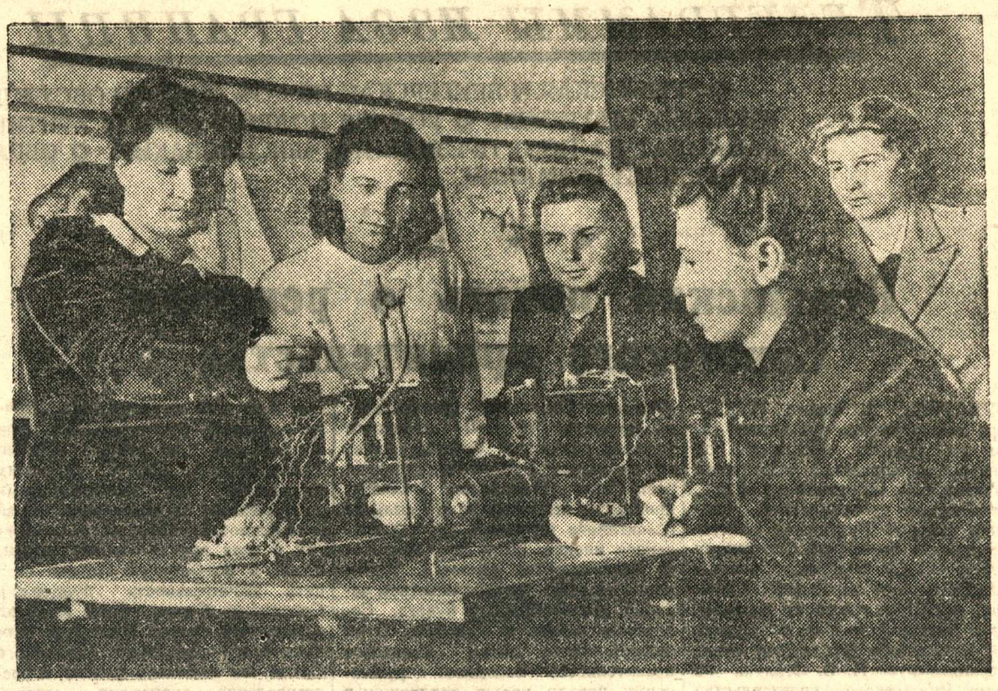

Студенты 2 курса Курского медицинского института на практических занятиях по физиологии. На снимке (слева направо): В. Савонина, ассистент, Т. Чистик, Т. Щербинина, Е. Трунова и А. Нагаева.
Фото А. Говорова.

* * *

Разведчики погоды

В КУРСКОМ МЕЖОБЛАСТНОМ УПРАВЛЕНИИ ГИДРОМЕТСЛУЖБЫ

— Какая завтра будет погода? — обычно спрашивают куряне у работников гидрометслужбы. Но многие из нас даже не подозревают, какими разнообразными сведениями располагает эта служба.

Архитектор разрабатывает проект нового здания. Чтобы правильно определить материал для фундамента, устойчивость и прочность будущего сооружения, он должен знать, какова промерзаемость грунта, на котором предполагают строить.

Бактериолог изучает жизнь малярийного комара. Ему нужны сведения о скорости течения рек, так как в пунктах, где скорость незначительна, может расплодиться это вредное насекомое.

Летчик, собираясь в полет, не поднимает свою машину в воздух до тех пор, пока не узнает, есть ли видимость там, куда он летит, встречный или попутный будет ветер. От этого зависит безопасность и скорость полета.

Все эти разнообразные и важные сведения дает гидрометслужба.

Но особенно велико значение гидрометеорологических сведений в сельском хозяйстве. Достаточно сказать, что без них невозможна работа ни одной селекционной или опытной станции. А ведь это основа основ движения вперед нашего сельского хозяйства.

По сведениям и наблюдениям, которые дают агрометеорологи, специалисты сельского хозяйства и партийно-хозяйственные работники могут определить, засушливым или дождливым будет лето, когда начнет созревать хлеб. Это значит, что можно своевременно принять необходимые меры, для борьбы с засухой, определить сроки сельскохозяйственных работ.

В нашей стране, где сельское хозяйство ведется планово и на строго научной основе, роль гидрометеорологической службы особенно велика.

Известно, например, какое огромное значение имеет строительство системы орошения в областях Центрально - Черноземной полосы, которую проводят сейчас трудящиеся по инициативе товарища Сталина. До того, как начались эти работы, гидрометеослужба провела обследования, наблюдения и, обобщив все данные, представила необходимые сведения. Только после этого инженеры стали составлять проект системы, а колхозы — практически его осуществлять. Такую же услугу управление оказывает другим отраслям нашего хозяйства.

Курское межобластное управление об'единяет работу 200 метеорологических станций и постов, расположенных в пяти смежных областях. На каждой станции специалисты непрерывно ведут свои наблюдения. Одни измеряют температуру, влажность и давление воздуха. Это метеорологи. Другие—гидрологи—следят за режимом рек. Агрометеорологи наблюдают фазы развития растений, аэрологи-радиозондисты изучают атмосферу на больших высотах. На основе всех этих наблюдений специалисты-синоптики с применением соответствующих законов и сведений с соседних станций дают прогнозы погоды на ближайшие дни, сведения о поведении рек и растений, выполняют заказы авиации.



На снимке: запуск шара-пилота.
Фото А. Говорова.

За последнее время станции нашего управления получили много нового оборудования — радиозонды для наблюдений в свободной атмосфете, новые прожекторные установки для определения нижней грани облаков и т. д.

Работа метеорологa— сложная, кропотливая и требует, помимо знаний, практических навыков и терпения. Коллектив управления делает все для того, чтобы воспитать такие кадры. Около 200 специалистов, обученных на курсах при межобластном управлении, успешно работают теперь на метеорологических станциях. В этом году закончат курсы агрометеорологи и гидрологи, которые будут работать на реках и на новой оросительной системе.

Среди работников управления немало хороших производственников, ветеранов метеослужбы. Это начальник бюро гидрометеорологических прогнозов депутат Курского городского Совета тов. Каретникова, инженер-метеоролог т. Тишкевич, специалист агрометслужбы т. Денисова, инженер-гидролог Цикалов и другие. Разведчики погоды с любовью относятся к своему делу и, не боясь трудностей, ищут и находят новое в работе.

Т. САБУРОВА.

МАЛЕНЬКИЙ ФЕЛЬЕТОН

Безбилетники

Летним солнечным днем по улицам поселка Бабровы Дворы проехала автомашина. Она остановилась у Дома культуры. Приехали артисты Белгородского драматического театра.

Вскоре они начали готовиться к вечернему концерту, а руководитель группы Чеснокова направилась в районный отдел культпросветработы.

Заведующий отделом Скрыпкин встретил ее приветливо.

— Наконец-то в наш «медвежий угол» пожаловали настоящие артисты,—говорил он.—Наш зритель встретит вас с восторгом!

— Спасибо за радушный прием,—поблагодарила Чеснокова,—вот программа нашего концерта...

— Дело не в программе,— Скрыпкин загадочно улыбнулся.— А вот вам придется уплатить за аренду помещения...

— Как положено по закону, пять процентов от сбора отчислим в пользу Дома культуры. Не вами и не мной это придумано...

— Но я предоставлю вам право не платить ни копейки.

— Как это можно?

— Странный вопрос. Вы дадите нашим районным работникам пару десятков даровых билетиков—и делу конец.

— Но нам запрещено кому бы то ни было предоставлять бесплатные места.

— Какие вы, однако, законники. Ходят же у нас районные работники в кино без билетов.

— Этого допускать нельзя.

Лицо Скрыпкина приняло надменно-серьезное выражение.

— Говорить тут нечего, — отрезал он. — Или давайте билеты, или мы вовсе не предоставим вам помещения.

И некому было крикнуть:

— Остановите Скрыпкина! Он залезает в чужой карман.

Остановить его мог бы прокурор. И точно, Скрыпкин подумал о своем районном прокуроре Белых. Но подумал без трепета в душе, с улыбкой на устах: «Наш-то Белых в кино ходит бесплатно». Тут же Скрыпкин забыл о Белых. Не вспомнил о нем и тогда, когда распределял взятые у Чесноковой даровые билеты.

Перед самым началом концерта Белых важно прошел мимо билетной кассы и готов был войти в зал, но его остановили:

— Ваш билет?

— Какой это такой билет?— спросил возмущенно Белых.

— Такой же, какие пред'являют все.

— А вы знаете, кто я?

— Это прокурор, наш прокурор...—шептал какой-то местный старожил на ухо оказавшейся здесь Чесноковой.

— И прокурорам полагается покупать билеты,—резонно об'яснила Чеснокова.

— Кто это вам сказал? — голос Белых звучал угрожающе.

На шум стали собираться люди. К месту происшествия поспешил милиционер. Он еще не знал, в чем дело, и, пробираясь через толпу, вопрошал: «Кто там делает беспорядки?»

Увидев Белых, милиционер заметно смутился и, обращаясь к Чесноковой, с досадой сказал:

— Шли бы вы подальше от греха.

А Белых с победоносным видом прошел в зал.

— И шутники же эти артисты,—усаживаясь на приставной стул, уже беззлобно думал Белых. —Захотели, чтобы прокурор покупал билеты. Это же мне влетит в копеечку! В кино, к примеру, вместе с женой я сходил за год раз пятьдесят. А если бы с меня брали деньги? Пришлось бы на ветер выбросить рублей 500... Шутка ли!

Так думал Белых и Скрыпкин, так думали все двадцать безбилетников, занявших первый ряд в зрительном зале.

В. ВОЛИН.
с. Бабровы Дворы.

СТРАДНАЯ ПОРА У СВЕКЛОВОДОВ

* *

ЧТО НУЖНО ДЛЯ ВЫСОКОГО УРОЖАЯ СВЕКЛЫ?

СРОЧНО ПОДКОРМИТЬ ПОСЕВЫ, ПРОВЕСТИ ПОДСАДКУ, УНИЧТОЖИТЬ СОРНЯКИ!

* *

Всходы свеклы во многих районах области изреженные и многорусные. На одних и тех же плантациях колхоза, даже в одном и том же рядке имеются свекловичные растения различных возрастов. В колхозах «Красное знамя», «Память Кирова» и других Ракитянского района, например, часть свеклы только всходит, а другая часть уже имеет 3—4 пары настоящих листиков. Эти особенности в состоянии всходов нужно учесть при междурядной обработке. Возникает необходимость увеличить густоту насаждения корней свеклы на гектаре.

Изреженность насаждений свеклы—крупный недостаток в колхозном свекловодстве. В прошлом году по области среднее число корней на гектаре составило 66,5 тысячи—в полтора раза ниже нормы, а в Советском, Валуйском, Касторенском, Б.-Солдатском и еще некоторых районах—57 — 58 тысяч, или почти в два раза меньше того количества, которое рекомендуется агроправилами. Не случайно, что именно в этих районах были наиболее низкие урожаи сахарной свеклы.

Чтобы увеличить густоту насаждений, нужны дополнительные агротехнические и организационные мероприятия, а главное—необходимо резко усилить агрономический контроль над качеством прорывки свеклы.

Многие ракитянские колхозы проводят загущенную прорывку, оставляя на каждом погонном метре по 6—7 растений, или по 125—130 тысяч корней на гектаре. Большинство колхозов Ракитянского, Беловского, Ивнянского и Краснояружского районов подсевают и подсаживают свеклу на изреженных участках. Ракитянские артели «12 годовщина Октября», «Пятилетка», им. Калинина и другие провели подсев в изреженных местах замоченными семенами, под тяпку или под колышек. Многие передовые звенья ведут подсадку рассадой. Все это позволяет выравнять посевы свеклы и обеспечить более высокую густоту насаждений.

Наряду с увеличением густоты насаждений, необходимо принять дополнительные меры к усилению роста сахарной свеклы. Одна из лучших мер—ускорение прорывки свеклы.

Опоздание с прорывкой всегда значительно снижало урожай. По данным Рамонской опытной станции, урожай свеклы, прорванной в фазе трех пар листков, был на 40 центнеров меньше, чем свеклы, прорванной во-время, т. е. в фазе развитой «вилочки» и одной пары листков. Непрорванная свекла, достигнув 3—4 листков, прекращает свой рост, не образует корней, не дает урожая.

Передовые свекловоды всегда стараются провести прорывку в самые сжатые сроки. Известная звеньевая Пелагея Польская из колхоза им. Калинина Ракитянского района провела в прошлом году шаровку, прорывку и проверку свеклы в шесть рабочих дней. В этом году ее звено борется за урожай в 1000 центнеров на гектаре. Звено завершило прорывку и приступило к подкормке и мульчированию посевов. Так делают и другие передовики.

Многие колхозы задерживают прорывку, ожидая, когда выравняются всходы на всех площадях посевов свеклы. Это приносит урожаю ущерб.

Прорывку сахарной свеклы надо проводить в этом году выборочно, в два-три приема, не ожидая, когда появятся сплошные всходы во всех рядках. Нужно использовать на этой работе все силы звеньев с полным напряжением,—дорог каждый день.

Очень важно также своевременно и хорошо подкормить свеклу. Одна хорошая подкормка может дать 40 и больше центнеров прироста урожая на каждом гектаре.

Следует напомнить свекловодам, что главное в подкормке— это срок ее проведения и глубина внесения удобрений. Опытные данные показывают, что ранние сроки подкормки (после прорывки свеклы) и более глубокое внесение удобрений (на 12—15 сантиметров) дают наибольшую прибавку урожая.

Не следует ограничиваться одной подкормкой. Практика передовиков подтверждает высокую эффективность июльских и даже августовских подкормок. Но для быстрейшего развития листьев азот в подкормку лучше вносить раньше—в июне и июле.

Все эти меры—и подсадка свеклы в изреженных местах, и ускорение прорывки, и подкормка—должны быть широко применены во всех свеклосеющих районах области.

Агроном, И. ИВИН.

ТЕЛЕГРАММЫ ИЗ-ЗА ГРАНИЦЫ

✪ РУМЫНСКАЯ И ВЕНГЕРСКАЯ ПЕЧАТЬ ШИРОКО ОБСУЖДАЮТ РЕШЕНИЕ СОВЕТСКОГО ПРАВИТЕЛЬСТВА О СОКРАЩЕНИИ РЕПАРАЦИОННЫХ ПЛАТЕЖЕЙ. ✪ УОЛЛЕС ПОДВЕРГ РЕЗКОЙ КРИТИКЕ АМЕРИКАНСКУЮ ПОЛИТИКУ В ОТНОШЕНИИ ГЕРМАНИИ. ✪ ГОТВАЛЬД—КАНДИДАТ НА ПОСТ ПРЕЗИДЕНТА ЧЕХОСЛОВАКИИ. ✪ ОБРАЩЕНИЕ ФРАНЦУЗСКОЙ КОМПАРТИИ О ПОЛИТИКЕ ПРАВИТЕЛЬСТВА В ОТНОШЕНИИ ГЕРМАНИИ.

* * *

Румынская печать о решении Советского правительства

БУХАРЕСТ, 10 июня. (ТАСС). Вчера все утренние румынские газеты на первых страницах под крупными заголовками: «Советское Правительство сократило на 50 процентов сумму репарационных платежей, которые Румынская республика должна выплатить Советскому Союзу», «СССР облегчает восстановление нашего народного хозяйства», «СССР содействует укреплению и быстрому развитию румынской экономики», публикуют ответ Генералиссимуса И. В. Сталина на письмо Румынского правительства по поводу сокращения репараций.

На видном месте газеты помещают портрет Генералиссимуса Сталина.

БУХАРЕСТ, 10 июня. (ТАСС). Румынские вечерние газеты «Семналул» и «Адеверул» комментируют ответное письмо Генералиссимуса Сталина на просьбу Румынского правительства о сокращении репараций. Газета «Семналул» в статье, озаглавленной «Великодушный жест СССР», пишет: «Решение Советского правительства сократить на 50 процентов военные репарации, которые должна выплатить Румынская народная республика Советскому Союзу, произвело исключительно сильное впечатление на румынское общественное мнение. Этот акт Советского правительства является новым убедительным доказательством истинно дружественных чувств Советского Союза к Румынии. Этим великодушным актом Советское правительство оказывает румынскому народу новую поддержку в его усилиях восстановить страну. Это не первый раз, когда Советское правительство приходит на помощь Румынии. Румынский народ с глубокой признательностью приветствует великодушие правительства СССР и его великого вождя Генералиссимуса Сталина».

Газета «Адеверул» пишет: «Всем известно, насколько велика была поддержка Советского Союза и Генералиссимуса Сталина, оказанная румынскому народу в тяжелые для него периоды. Достаточно вспомнить обстоятельства, при которых мы получили обратно Трансильванию, борьбу советских дипломатов на международных конференциях за сохранение нашей независимости и суверенитета, так же как и всех других малых стран, чтобы в достаточной степени оценить значительность поддержки Советского Союза. Всем известно также, что только благодаря экономической поддержке Советского Союза мы добились успеха в восстановлении экономики страны. Теперь Советское правительство сделало новый великодушный жест по отношению к румынскому народу. Благодаря сокращению суммы репараций создаются новые значительные ресурсы для укрепления и развития нашего народного хозяйства. Румынский народ имеет все основания быть глубоко признательным Советскому правительству во главе с Генералиссимусом Сталиным».

*

К. ГОТВАЛЬД—КАНДИДАТ В ПРЕЗИДЕНТЫ ЧЕХОСЛОВАКИИ

ПРАГА, 10 июня. (ТАСС). Как передало вчера вечером пражское радио, Центральный комитет коммунистической партии Чехословакии предложил Центральному комитету действия Национального фронта выдвинуть кандидатуру Клемента Готвальда на пост президента Чехословацкой республики. Это предложение передал Центральному комитету действия Национального фронта от имени президиума Центрального комитета коммунистической партии Чехословакии министр информации Копецкий.

Центральный комитет коммунистической партии Чехословакии единогласно принял решение рекомендовать кандидатом на пост премьер-министра нынешнего заместителя премьер-министра председателя Центрального совета профсоюзов Запотоцкого.

—О—

Обращение французской коммунистической партии

ПАРИЖ, 10 июня. (ТАСС). Вчера газета «Юманите» опубликовала обращение французской коммунистической партии, посвященное политике французского правительства в отношении Германии.

В обращении говорится:

«Прежде всего Германия?—нет!

На лондонской конференции французское правительство, отказавшись от защиты подлинных национальных интересов, согласилось с первоочередным восстановлением Западной Германии. Оно отказалось от причитающихся нам репараций с Германии. Свое стремление заключить союз с Германией оно поставило выше восстановления Франции.

Правительство и де Голль проводят одну и ту же прогерманскую политику.

Фактически правительство проводит политику, которую постоянно защищал генерал де Голль. Во время своей поездки в Германию в сентябре 1945 года в качестве главы правительства де Голль заявил: «Мы приехали сюда не для того, чтобы взять что-либо, а чтобы способствовать возрождению». Недавно в Компьене, говоря о Германии, он заявил, что она «должна иметь возможность входить в западное об'единение и она должна играть определенную роль и иметь надежду».

Точно так же было после войны 1914—1918 гг.

После войны 1914 — 1918 годов французские правители из ненависти к народу и к коммунизму облегчили под'ем гитлеровской Германии, что стоило Франции много крови и материальных потерь.

Сегодня по тем же классовым причинам ведется такая же политика.

Торжественный протест.

Французская коммунистическая партия, будучи убеждена, что выражает мысли французского народа, заявляет торжественный протест против позиции, занятой французским правительством на лондонской конференции.

Политика, единственно соответствующая подлинным интересам Франции, изложена в программе национального спасения, принятой Центральным комитетом коммунистической партии (пленум в Женевилльве 14—15 апреля 1948 года), и представлена на одобрение французского народа. Эта программа следующим образом определяет политику, которую должна проводить Франция во внешнеполитическом плане: «расторжение соглашений и договоров, которые привязывают Францию к политике подготовки войны, проводимой империалистическим лагерем. Эти соглашения и договоры подчиняют эвентуальные иностранные кредиты условиям, которые противоречат национальной независимости, связывают Францию со странами, которые были недавно ее врагами.

Защита прав Франции на безопасность и на репарации с Германии, от которых позорно отказались бесчестные правители.

Кто может проводить такую политику?

Осуществление французской политики требует образования правительства демократического единства, в котором рабочий класс и его коммунистическая партия будут играть определяющую роль. Французы и француженки, об'единяйтесь, чтобы подготовить приход к власти такого правительства, и требуйте, чтобы решения лондонской конференции были отклонены парламентом. Мы не позволим принести в жертву независимость, права и безопасность Франции восстановлению Германии. Не для этого столько французов отдало свою жизнь.

Французы и француженки, об'единимся без различия взглядов или верований; будем с единой волей и решимостью бороться бок о бок, чтобы добиться торжества великого дела мира и национальной независимости.

Да здравствует Франция! Да здравствует республика!».

* *

Сокращение численности советских войск в Корее

ПХЕНЬЯН, 9 июня. (ТАСС). Здесь опубликовано сообщение командования советских войск в Северной Корее, в котором говорится:

«По распоряжению советского военного командования производится сокращение войск Советской Армии, находящихся в Северной Корее.

В связи с этим командующий советскими войсками в Северной Корее генерал-лейтенант Коротков со своим штабом выбыл на территорию Советского Союза.

Советские войска, остающиеся в Северной Корее, возглавляет генерал-майор Меркулов».

К провокации англо-американских разведчиков

НЬЮ-ЙОРК, 8 июня. (ТАСС). Вашингтонский корреспондент агентства Ассошиэйтед Пресс передает, что военное министерство и государственный департамент отказались комментировать сообщения печати из Москвы о провокации англо-американских разведчиков, выразившейся в похищении подполковника Советской Армии Тасоева во время посещения им квартиры американского представителя — начальника Бременского порта Клема.

По сообщению корреспондента агентства Ассошиэйтед Пресс из Бремена, Клем заявил, что он хотел бы сообщить все факты с тем, чтобы обелить себя, однако «американские военные власти дали мне указание не делать никакого заявления».

ЛОНДОН, 8 июня. (ТАСС). Английские газеты пытаются представить сообщение ТАСС о похищении подполковника Тасоева как «голословное утверждение». Однако корреспонденты некоторых газет, побывавшие в доме, где держали Тасоева, и на выставке «Олимпия», чтобы проверить, соответствуют ли действительности подробности, приведенные в сообщении ТАСС, подтверждают эти подробности и, тем самым, подтверждают сообщение ТАСС. Так, например, портье дома в Уэст-Кенсингтон, куда был привезен Тасоев, заявил вечером 6 июня, что там была квартиронанимательница по фамилии Уиггин или Вигинг, как говорится в сообщении ТАСС. Она «внезапно» выехала 2 недели тому назад.

В «Олимпии» некоторые швейцары заявили о том, что они вспоминают историю «об этом русском». Один сказал: «Я помню, что однажды в начале прошлого месяца я услышал какую-то суматоху в главном холле—мне сказали, что вбежал какой-то мужчина, крича на каком-то иностранном языке и по-английски, что хочет видеть русского посла. Полиция увела его».

По заявлению управляющего домом, квартира из 6 комнат, которую занимала г-жа Уиггин (Вигинг) с дочерью, находилась в бель-этаже и выходила окнами на улицу. Сперва эту квартиру снимал судья Стейбл, который выехал в 1943 году, и тогда квартира была передана в аренду правительству. Г-жа Уиггин занимала квартиру только 5 месяцев. В квартире часто бывали посетители.

Газета «Йоркшир пост» также подтверждает, что квартира, в которой держали Тасоева, была передана в аренду правительству, и что эту квартиру занимала г-жа Уиггин. Жители этого дома говорили о том, что «поздно вечером у под'езда стояли большие автомобили».

Газета «Йоркшир пост» приводит высказывание швейцара «Олимпии», заявившего, что он слышал, как «русский кричал, что хочет видеть советского посла». Такие же сообщения приводят газеты «Дейли мейл», «Дейли телеграф энд Морнинг пост», «Дейли грэфик» и «Дейли уоркер».

Корреспондент газеты «Дейли мейл» заявляет, что квартиру на Бишоп Кингс Род, где содержался Тасоев, арендовала «военная разведка военного министерства».

Швейцар этого дома Стокуэл заявил: «Когда мне доводилось заходить в квартиру, я видел телефон необычного типа. Он давал только один звонок, когда происходил вызов, и мне всегда приказывали выйти, когда один из находившихся в квартире отвечал на звонок. Когда они отвечали на телефонный звонок, они всегда говорили: «МИ» (т. е. военная разведка) и еще что-то, поднимая трубку. Этот телефон не значился в телефонной книге, и я думаю, что это был секретный телефон, не связанный с телефонной станцией. На прошлой неделе военное министерство отказалось от квартиры».

ПАРИЖ, 8 июня. (ТАСС). Газета «Франс суар», излагая содержание сообщения ТАСС пишет: «Журналисты, которые решили на месте проверить утверждение ТАСС, подтверждают подробности, содержащиеся в сообщении. Действительно помещение на Бишоп Кингс Род, пустующее в настоящее время, было занято г-жой Вигинг и ее дочерью, о которой говорится в сообщении. Комендант здания заявил, что помещение было сдано в аренду «людям правительства». К дому была подведена специальная телефонная линия. Соседи утверждают, что в доме происходили «странные вещи». Многие посетители приезжали на автомашине к г-же Вигинг. На выставке «Олимпия» часть обслуживающего персонала помнит об инциденте, когда один русский требовал, чтобы его отвели в советское посольство».

Отставка турецкого правительства

СТАМБУЛ, 9 июня. (ТАСС). Кабинет Сака подал в отставку. Одновременно формирование нового кабинета поручено вновь Сака.

Вчера в Курске

△ **СЕМИНАР ВНЕШТАТНЫХ ПРОПАГАНДИСТОВ** города состоялся в городском партийном кабинете. Участники семинара прослушали лекцию тов. Солнышко «Марксизм и религия» и обменялись опытом работы.

△ **ТРИ НОВЫХ КОМФОРТАБЕЛЬНЫХ 16-МЕСТНЫХ АВТОБУСА** получены Курским автотрестом. Автобусы начали регулярные рейсы по маршруту Красная площадь—вокзал.

В ближайшее время автотрест получит еще две таких машины.

△ **ВЫЕХАЛА В КАСТОРНОЕ** бригада артистов областной госфилармонии для культурного обслуживания колхозов Касторенского района.

△ **НАЧАЛСЯ КВАЛИФИКАЦИОННЫЙ ШАХМАТНЫЙ ТУРНИР** сильнейших шахматистов-школьников города. Турнир проводит спортобщество «Большевик». В нем участвуют шахматисты II категории Леонидов (школа № 4), Кирилюк (Суворовское училище), Кузнецов (школа № 5), Жмыхов (школа № 2) и другие, всего 6 человек.

△ **ВЫЕХАЛИ НА ЭКСКУРСИЮ В СТРЕЛЕЦКУЮ СТЕПЬ** учащиеся школы № 1. Во время экскурсии ребята познакомятся с различными видами степной растительности. Кроме того, юные авиамоделисты ученики 6 класса «А» Ишунин Аспидов, Марков, Пугин и другие проведут в степи испытания моделей планеров.

Гастроли карело-финской оперетты в Курске

Через пять дней в Курск приезжает театр оперетты Карелофинской ССР под художественным руководством Бредова-Бродского.

Театр пробудет в Курске 10 дней. В программе его выступлений—оперетты «Моя Гюзель» Александрова, «Морской узел» Жарковского, «Баядерка» и «Марица» Кальмана и другие, всего восемь спектаклей.

Первое представление гости дадут 18 июня в помещении областного драматического театра им. Пушкина.

—О—

ВЫСТАВКА ОХОТНИЧЬИХ СОБАК

20 июня в Курске откроется первая областная выставка охотничье-промысловых и сторожевых собак.

На выставке будут представлены собаки разных пород.

Владельцы лучших собак получат ценные подарки, а их питомцам будут присуждены дипломы.

—О—

СПОРТИВНАЯ ХРОНИКА

КАСТОРНОЕ, 10. (Наш корр.). На стадионе колхоза им. 18 Партс'езда состоялась товарищеская встреча команды футболистов Олымского сахарного завода с хозяевами поля. Колхозники выиграли матч, забив в ворота гостей семь мячей и пропустив в свои—один.

* * *

В Курске начал работу постоянно действующий семинар физкультурных работников. Семинар посещает 50 человек.

Ответственный редактор Г. Г. ВЕЛЬШ.

Откликн венгерской печати на решение Советского правительства о сокращении репарационных платежей для Венгрии

БУДАПЕШТ, 9 июня. (ТАСС). Все сегодняшние утренние и дневные газеты на первых страницах и под большими заголовками публикуют текст ответа министра иностранных дел СССР В.М.Молотова на просьбу Венгерского правительства снизить сумму репарационных платежей.

Газеты посвящают решению Советского правительства передовые и редакционные статьи. Газета «Сабад Неп» пишет, что Советский Союз своим великодушным и дружественным шагом дал возможность Венгрии около 2 миллиардов форинтов, которые должны были быть выплачены по репарациям, использовать на восстановление своего хозяйства.

«Советский Союз,—пишет «Сабад Неп»,—хочет скорейшего под'ема Венгрии. Он готов протянуть руку дружественной помощи венгерскому народу, народно-демократической Венгрии». «Венгерская демократия понимала, что репарации—это не только материальный вопрос, а и моральный, и политический. Венгрия должна была доказать, что она порвала со старой реакционной, антисоветской политикой, порвала с «политикой качелей», которую по стопам Каллаи пытался продолжать Надь Ференц. Венгрия хочет иной политики, политики дружбы с Советским Союзом».

«Сабад Неп» далее отмечает, что венгерская демократия сумела воспрепятствовать тому, чтобы реакционные авантюристы, пожертвовав независимостью Венгрии, вновь превратили ее в плацдарм для нападения на Советский Союз. «Заключенный советско-венгерский договор о дружбе и взаимной помощи,—пишет газета,—укрепил дружественные отношения между нашими странами, создал нерушимый союз. Наш ответ Советскому Союзу, снизившему наполовину сумму репараций, может быть только один: на дружбу мы ответим дружбой, на преданность—преданностью. Наши рабочие и крестьяне никогда не забудут, что Советскому Союзу они обязаны своей свободой, независимостью, полученной ими землей, относительно спокойным развитием венгерской демократии без вмешательства извне и гражданской войны. Великодушные уступки по репарациям показывают, что Советское правительство признает успехи венгерской демократии, показывает доверие Советского Союза к демократической Венгрии. Мы будем достойны этого доверия».

В заключение газета подчеркивает, что правительство Советского Союза своим новым великодушным шагом еще раз показало, что оно служит делу укрепления мира во всем мире.

«Венгерский народ, — пишет газета «Непсава», — встретил дружественное решение великого Советского Союза словами благодарности и признательности. Спасибо мудрому руководителю Советского Союза И. В. Сталину, спасибо Советскому Союзу, солдаты которого освободили наш народ от фашистского ига. Сталин с первого же момента после освобождения нашей страны видел в венгерском народе не врага, а массы трудящихся, освободившихся от ига капитала. Спасибо Молотову и другим замечательным руководителям Советского Союза, которые всегда помогали нам, и не только тогда, когда мы к ним обращались с просьбой, а всегда, когда для этого представлялась возможность. Благодарность и признательность всему великому советскому народу за его великодушное решение, которое еще раз доказывает, что Советский Союз видит в нас преданного, искреннего друга, которого следует поддерживать и которому стоит помогать».

«Непсава» отмечает искренность и откровенность внешней политики Советского Союза, полной противоположностью которой является беспринципная и эгоистичная внешняя политика капиталистических стран.

Газета «Хирлап» указывает, что Советское правительство и Генералиссимус Сталин уже не раз доказывали свое искреннее и дружественное отношение к венгерскому народу.

Газета «Мадьяр немзет» пишет, что «такая огромная уступка в репарационных платежах облегчает под'ем и расцвет венгерской промышленности и сельского хозяйства».

Отклики на решение Советского правительства публикуют также газеты «Киш уйшаг», «Сабадшаг», «Вилагошаг» и другие.

Выступление Уоллеса

НЬЮ-ЙОРК, 7 июня. (ТАСС). Выступая в Нью-Йорке по радио с речью, транслировавшейся по всей стране, кандидат в президенты от третьей партии Генри Уоллес подверг резкой критике американскую политику в отношении Германии. Уоллес заявил, что принципы Потсдамского соглашения являются единственной основой для реального мира с Германией, и обвинил реакционных политиков обеих американских партий в нежелании достигнуть мира. Уоллес настаивал на необходимости созыва Совета министров иностранных дел для обсуждения мирного договора с Германией и предложил, чтобы американская делегация внесла на рассмотрение этого совещания следующие мероприятия для осуществления потсдамских принципов: созыв общегерманского конституционного с'езда под наблюдением союзников для создания единого германского правительства и единой германской экономики; достижение соглашения между оккупирующими державами для увольнения всех германских генералов и ученых, в настоящее время находящихся на службе в их вооруженных силах; немедленное сокращение численности оккупационных армий на германской территории; выдвижение обоснованных предложений в области репараций вместо простого отклонения советских репарационных требований.

Заявляя, что лично он и его новая партия самым категорическим образом отрицают неизбежность войны, Уоллес коснулся своего открытого письма И. В. Сталину. «Сталин принял мое письмо как основу для переговоров, но республиканцы и демократы отклонили его и попытались утопить его в море слов. Они отказываются обсуждать вопрос о мире. Они—против мира... Им нравится холодная война, и они не хотят ее прекращения».

Уоллес заявил, что банкротство политики «холодной войны» нашло свое наиболее ясное выражение в американской политике по отношению к Германии. «Можем ли мы не знать,—сказал он,—что единственный выход заключается в достижении соглашения с Советским Союзом о Германии и затем в достижении соглашения по всем другим вопросам»...

Уоллес заявил, что «представители американских монополий относятся с таким же презрением к интересам германских рабочих и фермеров, с каким они относятся к интересам американских рабочих и фермеров. Они дружественно относятся к бывшим нацистам, которых они назначили на основные посты в правительстве и промышленности, чтобы отстранить германских антифашистов. Немцы, о которых они больше всего беспокоятся, это—владельцы концернов «И. Г. Фарбениндустрия» и Круппа и представители банковских интересов Шредера .Они предоставляют этим военным преступникам полную свободу и, кроме того, они возвращают имущество и экономическую власть нацистским промышленникам».

Уоллес обвинял командующего американскими оккупационными силами в Германии генерала Клея в том, что он 3 месяца назад отказался от программы декартелизации. Уоллес заявил, что еще до войны финансовые магнаты Уолл-стрита вложили миллиарды долларов в Германию и в настоящее время «путем восстановления системы германских картелей и монополий участвуют в заговоре с целью увеличить свои владения и укрепиться в восстановленной и ремилитаризованной тяжелой промышленности Рурской долины. Военные лидеры сотрудничают с Уолл-стритом в достижении этой цели. Вместо наказания юнкерских элементов они предоставляют им ответственные посты. Вместо передачи контроля над Германией в руки гражданских лиц они расширяют свои базы бомбардировщиков «Б—29». Почти ежедневно гигантские американские бомбардировщики, базирующиеся во Франкфурте, летают над большей частью Западной Европы и Среднего Востока. Холодная война, проводимая верховным командованием республиканцев и демократов, делает невозможным создание процветающей и демократической Германии и обрекает немцев на дальнейшую оккупацию иностранными армиями».

Уоллес сослался на Ялтинское соглашение о регулярных заседаниях Совета министров иностранных дел и заявил, что 6 месяцев назад Маршалл «сорвал последнее заседание этого Совета».

После этого Уоллес предложил созвать совещание по германским вопросам и перечислил вышеуказанные предложения для осуществления Потсдамского соглашения. Уоллес заявил, что данные предложения по германскому вопросу не являются заменой для обсуждения всех основных вопросов между Советским Союзом и Соединенными Штатами, а представляют собой только выдающийся пример «сближения, основанного на принципах, благодаря которым можно положить конец сей холодной войне. Жизненные интересы Америки делают такое обсуждение абсолютно необходимым. Тресты Уолл-стрита и высокопоставленные милитаристы ставят на карту будущее американцев ради своей личной выгоды и славы. Эта азартная игра может привести лишь к катастрофе».

Затем Уоллес подверг критике проводимую в США кампанию против т. н. «коммунистической опасности», под маркой которой реакционеры из обеих американских партий стремятся выжать многомиллиардные ассигнования и протащить законопроект Мундта. Уоллес указал, что реакционеры лицемерно поднимают крик о коммунизме, чтобы «скрыть другие международные политические движения, имеющие большее и непосредственное значение для американцев». Уоллес заявил, что эти движения охватывают международные картели и монополии, в руках которых находятся государства и местные правительства и которые диктуют американскую внешнюю политику и руководят иностранными правительствами.

В заключение Уоллес заявил, что новая партия гордится тем, что она ведет «мирное наступление», основной задачей которого является достижение понимания с Советским Союзом.

СЕГОДНЯ В ТЕАТРЕ И КИНО:

Драмтеатр им. А. С. Пушкина (летний театр)—«КОВАРСТВО И ЛЮБОВЬ», кинотеатр «Комсомолец»—«ВОЗВРАЩЕНИЕ С ПОБЕДОЙ», кинотеатр «Смена» — «НОВЫЙ ДОМ».

КУРСКИЙ ГОСУДАРСТВЕННЫЙ МЕДИЦИНСКИЙ ИНСТИТУТ

ОБ'ЯВЛЯЕТ КОНКУРС

на вакантные должности клинических ординаторов по следующим специальностям: терапии, кожно-венерических болезней, нервных болезней, акушерства и гинекологии, болезней уха, горла, носа.

Срок конкурса по 30 июня 1948 года.

Заявление подавать на имя директора института по адресу: г. Курск, ул. К. Маркса, 3.

КУРСКОЕ ПЕДАГОГИЧЕСКОЕ УЧИЛИЩЕ

доводит до сведения заочников и экстернов о том, что летняя экзаменационная сессия будет проводиться с 11 июня по 15 июля 1948 года.

ДИРЕКЦИЯ

Торфартель «СВОЙ ТРУД» производит продажу организациям и населению сухого торфа по цене 50 руб. за тонну. Обращаться: д. Нартова, Пименовского с/с, Стрелецкого района горфартель «Свой Труд».

ПРАВЛЕНИЕ.

В 1948 году в городе Москве состоятся два тиража выигрышей

ВТОРОГО ГОСУДАРСТВЕННОГО ЗАЙМА ВОССТАНОВЛЕНИЯ И РАЗВИТИЯ НАРОДНОГО ХОЗЯЙСТВА СССР

Первый тираж—26 июня
Второй тираж—27 ноября

В соответствии с условиями выпуска займа в каждом тираже будет разыграно следующее количество выигрышей:

Размер выигрыша на 1 облигацию	На один разряд		На 228 разрядов	
	Количество выигрышей	Сумма выигрышей	Количество выигрышей	Сумма выигрышей
50.000	1	50.000	228	11.400.000
25.000	2	50.000	456	11.400.000
10.000	5	50.000	1.140	11.400.000
5.000	10	50.000	2.280	11.400.000
1.000	100	100.000	22.800	22.800.000
500	1000	500.000	228.000	114.000.000
200	7.507	1.501.400	1.711.596	342.319.200
ВСЕГО	8.625	2.301.400	1.966.500	524.719.200

Подписчики этого займа, не получившие до начала тиража облигации на уплаченную сумму взносов, теряют право на участие в тиражах выигрышей.

Подписчикам, не получившим облигации указанного займа по месту работы, следует получить их в райцентрберкассах по пред'явлению справки предприятия, учреждения или организации, подтверждающей сумму уплаченных взносов.

КУРСКОЕ ОБЛАСТНОЕ УПРАВЛЕНИЕ ГОСТРУДСБЕРКАСС И ГОСКРЕДИТА.

КОСТЯНКО Тимофей Титович, проживающий в г. Курске, Октябрьская ул., 3, возбуждает дело о расторжении брака с КОСТЯНКО Евфимией Савельевной, проживающей в Кемеровской обл., ст. Тайга, ул. Интернациональная, вод. кол. № 1. Дело подлежит рассмотрению в нарсуде Кировского района г. Курска.

ДОБРЫНИН Василий Иванович, проживающий в г. Курске, ул. Сороковая, 65, возбуждает дело о расторжении брака с ДОБРЫНИНОЙ Ольгой Карловной, проживающей по ул. А. Аристархоной, 56. Дело подлежит рассмотрению в нарсуде 1 уч. Дзержинского района г. Курска.

АДРЕС РЕДАКЦИИ: г. Курск, ул. Ленина, 77. Телефоны: ответ. редактор—90, зам. ответ. редактора—46, ответственный секретарь—2-60, отделы: пропаганды, культуры —9-47, партийной жизни, советского строительства—4-41, сельскохозяйственный—3-90; промышленности—3-56, информации—9-31, писем—9-33; начальник издательства и директор типографии—2-68, контора типографии—2-54, отдел об'явлений и бухгалтерия—1-42, междугородний (прямой)—19.

ИЕ 65430.

Типография газеты «Курская правда»

Тираж 90.000 Заказ 2807.

Пролетарии всех стран, соединяйтесь!

КУРСКАЯ ПРАВДА

ОРГАН КУРСКОГО ОБКОМА ВКП(б), ГОРКОМА ВКП(б) И ОБЛАСТНОГО СОВЕТА ДЕПУТАТОВ ТРУДЯЩИХСЯ

№ 116 (7791) | 12 июня 1948 г., суббота | Цена 20 коп.

Чутко относиться к нуждам трудящихся

У большевистской партии и советского правительства нет других интересов, кроме интересов народа. Вся жизнь и деятельность нашей партии, руководящей великим строительством коммунизма в стране, направлена к единственной цели — к счастью трудящихся.

Наш народ ежедневно чувствует сталинскую заботу о людях. Она воплощена в законах советской власти, в мероприятиях по повышению урожайности в деревне и роста продукции в промышленности, в расширении сети учебных заведений и здравоохранения. Сталинская забота о народе сказалась в отмене карточной системы и проведении денежной реформы, в последовательном снижении цен на товары, в повседневном улучшении материального положения рабочих, крестьян и интеллигенции.

Великие вожди большевистской партии Ленин и Сталин подают нам пример чуткого, отзывчивого, сердечного отношения к нуждам трудящихся. История сохранила многие воспоминания людей о том, как Ленин в дни напряженнейшей работы находил время позаботиться о семье рабочего, о квартире и дровах для учителя, о молоке для детских домов. Ленин не терпел малейшей невнимательности, небрежности в отношении к человеку, беспощадно изгонял из любого аппарата бюрократов, чванливых бездельников и болтунов. От работника любой отрасли Владимир Ильич требовал теплого внимания к нуждам каждого отдельного человека.

По-ленински заботиться о народе—учит наш вождь Сталин, отдающий все силы борьбе за народное счастье. Занятый великой государственной деятельностью, товарищ Сталин всегда находит время, чтобы ответить на письма трудящихся, чтобы увидеть и во-время поддержать человека, нуждающегося в помощи. Из сибирской тайги, с Дальнего Востока или из глухого села Украины шлет товарищу Сталину телеграмму рядовой колхозник, у которого тяжело заболел ребенок. И немедленно, по указанию вождя, врач вылетает на самолете.

Все трудящиеся нашей области навсегда запомнили сталинскую помощь в засушливом 1946 году, когда так ярко, незабываемо выразилась забота вождя о нуждах народа, забота, спасшая тысячи жизней.

Этому ленинско-сталинскому стилю руководства людьми, чуткому, бережному отношению к человеку учатся наши партийные и советские работники, облеченные доверием народа. Вся их деятельность тоже направлена к единой великой цели—построению коммунизма, и во имя его сотни тысяч партийных и непартийных большевиков, избранных на руководящие посты в областях, районах и селах, не жалеют сил и труда. Внимание и забота о нуждах трудящихся давно стала характерной, типичной чертой советского руководителя.

Но есть еще случаи, когда на местах отдельные работники забывают о требованиях большевистской партии, о своем высоком долге служения трудящимся, зазнаются, черствеют, отрываются от народа.

5 июня в «Курской правде» было опубликовано письмо М. Лыткиной «Когда за бумажкой не видят живого человека». 9 июня бюро Курского горкома ВКП(б) обсуждало этот вопрос. Виновники издевательств над советским человеком т. Стригунов и другие строго наказаны. Это должно послужить уроком для тех, кто стал бюрократом, отгородился от трудящихся и не хочет видеть их насущных нужд.

Формальное, бездушное отношение к нуждам трудящихся проявляется у руководителей Обоянского района, не радеющих о городском хозяйстве, не учитывающих даже минимальных запросов населения. В городе нет колодцев, люди ходят далеко за город по воду; улицы захламлены, очисткой никто не занимается. Сами домохозяйки-активистки тт. Токарева и Гулинова создали добровольные бригады и стали очищать улицы города. Но в горсовете не заметили этой инициативы и не поддержали ее. Более двух лет в Обояни вели разговоры о постройке электростанции. Но дело с места так и не сдвинулось. Скверно работают баня, хлебокомбинат. А в прошлом году в Обояни осталась неизрасходованной половина средств, отпущенных государством на благоустройство, не расходуются эти средства и в этом году...

Что это, как не бездушно-бюрократическое отношение к нуждам и запросам народа?!

А видят ли жизнь трудящихся своего райцентра руководящие работники Тербунского района, в частности, зав. коммунхозом тов. Петрухин? В течение послевоенных лет здесь также никак не наладят водоснабжения населения; у единственного колодца еще с ночи выстраивается очередь за водой. Знают ли тербунские руководители, как трудно достать воду, которую они пьют на заседаниях, посвященных вопросам о благоустройстве райцентра?

Факты нечуткого, бюрократического отношения к жизни трудящихся есть в работе Курского тубдиспансера. Тут могут грубо отказать в лечении больного ребенка: «нет мест, нет времени разговаривать». Но когда вмешивается бюро жалоб облисполкома, места сразу находятся. В облздравотделе никак не могут изжить формализм в работе. Работник облздравотдела т. Козловская недавно показала образчик чиновничьего, бездушного отношения к людям. Обратившуюся к ней за помощью одинокую мать с грудным ребенком Коваленко, она направила в каучуковсовхоз с запиской об устройстве на работу. Через несколько дней Коваленко возвратилась: в совхозе подходящей работы не оказалось. Знала ли об этом т. Козловская? Вот ее «оправдание»: «Да как же я могла узнать—там нет телефона».

Что общего с большевистской чуткостью к людям имеет такое поведение? Это человек, забывший свой долг перед народом, который его вскормил и вспоил.

Бестолковая суетня и безалаберщина вместо делового, практического решения неотложных вопросов об удовлетворении нужд населения, тупое, бюрократическое, бескультурное отношение к живому человеку—они противны духу нашего социалистического общества. Почему появляются такие факты? Они—проявление борьбы старого с новым в нашем обществе, того старого, отжившего, которое без борьбы не хочет уступить места новому. Надо смелее критиковать, выводить на свежую воду и изгонять бездушие и бюрократизм любого вида, надо во-время одергивать и исправлять людей, в ком еще сильны пережитки старого, учить наших работников умению правильно вести порученное им дело. По-ленински, по-сталински чутко относиться к нуждам трудящихся — это долг наших партийных и советских организаций.

□□□

Третья сессия Курского горсовета

Вчера в помещении драматического театра им. А. С. Пушкина состоялась третья сессия Курского городского совета депутатов трудящихся (второго созыва). Сессия рассмотрела два вопроса: об исполнении бюджета за 1947 год и утверждение бюджета города на 1948 год и о социалистическом соревновании с Калининским горсоветом за успешное восстановление и благоустройство города.

По первому вопросу с докладом выступил председатель исполкома горсовета депутат М. Г. Малеев. Он сообщил, что бюджет 1947 года сыграл большую роль в выполнении плана восстановления и развития хозяйства Курска. Проанализировав работу отдельных предприятий, трестов, комбинатов, организаций и учреждений города, тов. Малеев перешел к изложению бюджета на 1948 год.

—Новый бюджет, — говорит он,—будет способствовать дальнейшему развитию городского хозяйства, повышению благосостояния трудящихся Курска.

В прениях по докладу тов. Малеева и содокладу председателя бюджетной комиссии депутата Угадова выступили депутаты Будников, Шубин, Лосев, Рыжков, Немков, Трескин.

По предложению депутата Ахуна сессия одобрила исполнение городского бюджета за 1947 год и утвердила новый бюджет.

С сообщением по второму вопросу выступил начальник управления благоустройства депутат Лузан. Социалистическое соревнование двух старейших русских городов—Курска и Калинина, серьезно пострадавших от оккупации немецко-фашистских захватчиков, несомненно ускорит и улучшит работы по восстановлению и благоустройству.

По предложению депутата Евдокимова сессия единогласно приняла вызов исполкома Калининского горсовета на социалистическое соревнование.

На этом сессия закончила свою работу.

Колхозная молодежь взялась за дело!

В ОТВЕТ НА ПРИЗЫВ ДМИТРИЕВЦЕВ
МОЛОДЫЕ КОЛХОЗНИКИ ГОТОВЯТ СИЛОС

★ ★

Вести из районов

ГЛУШКОВО

Комсомольцы и сельская молодежь включились в соревнование по закладке силоса. В большинстве колхозов приступили к очистке старых траншей и рытью новых. За один день заготовлено более 350 тонн раннего силоса.

ВАЛУЙКИ

В колхозах им. Кагановича и «Серп и молот» созданы молодежные бригады по силосованию. Руководят ими секретари комсомольских организаций т. т. Сергеев и Кузнецов. За один день в колхозе им. Кагановича очищено 2 силосных ямы, и в колхозе «Серп и молот»—3. Начато силосование трав.

БОЛЬШЕ-ТРОИЦКОЕ

Инициатор районного соревнования молодежи района на закладке силоса—комсомольская организация колхоза «Память Пензева» (секретарь Петр Аулов) за один воскресник засилосовала 54 тонны раннего силоса. Примеру комсомольцев и молодежи этого колхоза последовали другие первичные организации. В колхозе «Просвещенец» открыто 3 траншеи, в колхозе «13 Октябрь»—2, в колхозе «Червона Дибровка»—2.

СТРЕЛЕЦКОЕ

На-днях проведен районный воскресник по силосованию кормов. За один день засилосовано 635 тонн. Комсомольцы и молодежь колхоза «Коммунар» засилосовали 100 тонн, им. Сталина—25 тонн, «Красный пахарь»—10 тонн.

БАБРОВЫ ДВОРЫ

Комсомольцы и молодежь колхоза им. Тельмана начали соревнование по заготовке силоса. Засилосовано 130 тонн сорных трав.

ЯСЕНКИ

Комсомольцы и молодежь колхоза «14 Мая» Березовского сельсовета в первый же день засилосовали более 15 тонн трав. Они призвали всю молодежь района последовать их примеру.

КРУПЕЦ

В об'явленном райкомом ВЛКСМ воскреснике участвовало 1300 комсомольцев и молодежи. Было засилосовано 630 тонн трав. Молодежь колхоза им. Ворошилова засилосовала 100 тонн, а в артелях «1 Мая»—45 и «Путь к социализму» — 130 тонн.

ЕСТЬ СИЛОС!

В колхозе «1 Мая» Тербунского района было комсомольское собрание. Слово взял комсомолец Иван Кулюзин:

— В весенне-посевную,—сказал он,—мы с вами неплохо потрудились. Добрая треть всей работы выполнена нашими руками. Сейчас подоспела другая работа—силосование. Думаю, что и здесь мы покажем свое лицо.

Комсомольское собрание прошло бурно. Было решено силами комсомольцев и молодежи колхоза заложить не менее 100 тонн силосной массы, т. е. значительно больше, чем предусматривалось планом.

От слов перешли к делу. На второй день две комсомольско-молодежные бригады вырыли ямы.

20 молодых колхозников начали силосование. Договорились так: в одну яму, емкостью 50 тонн, закладывает силосную массу комсомольско-молодежная бригада, а во вторую, такой же емкости, — пожилые колхозники. Заключили договор на соревнование. Силосной массы достаточно: есть и крапива, и лопухи, и чертополох, и бурьян, и осока.

Взятое обязательство комсомольцы выполнили успешно. Работа продолжается.

Н. ГРОМАКОВ,
редактор райгазеты «Вперед к победе».

Опыление... плакатами

В КАСТОРНОМ ПЛОХО ОРГАНИЗУЮТ УХОД ЗА ПОСЕВАМИ

КАСТОРНОЕ, 11. (Наш корр.). Когда рожь уже цвела, районный отдел сельского хозяйства отправил плакаты с правилами искусственного опыления в колхозы, дал телеграмму: «Начинайте опыление» и на этом поставил точку.

Рожь скоро отцветет, а искусственное опыление не проведено еще на площади более 7 тысяч гектаров. 26 колхозов района еще не начинали опыления посевов ржи.

Колхоз «Большевик» имеет около ста гектаров ржи, но опыление ее только начали.

— Почему упускаете сроки?—спросили мы у председателя тов. Тигарева.

— Люди заняты на других, более важных работах, а сроков опыления нам не давали.

Председатель колхоза им. Сталина тов. Нефедов считает искусственное опыление лишним агромероприятием и не советует колхозникам проводить его.

Работники отдела сельского хозяйства, агрономы не проявляют в этом деле никакой инициативы. Участковый агроном тов. Хмелевских прислал в отдел тревожную записку: «В колхозе «Красная Армия»,—пишет он,—не проявляют заботы об урожае. Когда председателю этой артели предложили начать опыление—он и слушать не стал».

Какие же меры принял заведующий райсельхозотделом тов. Ишков? В отделе ограничились тем, что подшили докладную участкового агронома «к делу».



Хороша в этом году сахарная свекла в сельхозартели «Новый полевод» Медвенского района. На снимке: прорывка свеклы. На переднем плане—колхозница М. Клепова.

Фото М. Шеховцова.

★ ★

СВОДКА

о вспашке паров и обработке посевов на 10 июня

(в процентах к плану)

	Поднято паров.	Пропол. подсолнечника	Прошаров. сах. свеклы.	Прорвано сах. свеклы.
Глушковский	81	—	98	59
Уразовский	81	88	96	37
Валуйский	76	88	100	27
Скороднянский	72	94	—	—
Грайворонский	70	34	100	42
Н.-Оскольский	69	86	86	20
В.-Михайловский	66	87	—	—
Борисовский	66	58	98	40
Кореневский	61	37	96	37
Ракитянский	61	71	100	32
Шебекинский	60	61	94	26
Ясеновский	60	87	—	—
Обоянский	57	—	98	23
Краснояружский	55	—	64	13
Волоконовский	55	63	97	32
Чернянский	55	73	95	22
Ст.-Оскольский	55	80	91	40
Белгородский	53	—	96	55
Корочанский	52	72	—	—
Льговский	51	37	96	17
Рыльский	49	41	93	41
Микояновский	48	53	100	46
Стрелецкий	48	—	—	—
Ивнянский	48	9	89	16
Фатежский	48	—	—	—
Крупецкой	47	—	90	15
Б.-Дворский	45	73	—	—
Конышевский	44	54	95	31
Томаровский	44	46	96	38
Хомутовский	43	32	—	—
Прохоровский	43	41	91	28
Беловский	43	16	90	23
Дмитриевский	42	—	83	7
Суджанский	42	24	86	14
Медвенский	40	65	87	34
Мантуровский	40	99	—	—
Бесединский	39	71	100	20
Кривцовский	38	55	100	25
Б.-Троицкий	37	61	84	0
Поныровский	36	—	—	—
Иванинский	34	—	77	2
Солнцевский	34	75	81	11
Золотухинский	33	—	—	—
Горшеченский	33	73	98	22
Ленинский	31	30	80	7
В.-Любажский	30	—	—	—
Пристенский	30	97	92	17
Касторенский	28	—	87	8
Беленихинский	28	15	66	1
Б.-Солдатский	26	—	79	21
Михайловский	25	—	—	—
Сажновский	23	—	79	7
Воловский	22	—	—	—
Тимской	20	70	—	—
Черемисиновский	20	—	94	22
Свободинский	20	—	—	—
Октябрьский	19	—	76	7
Ястребовский	18	61	—	—
Щигровский	16	—	86	20
Тербунский	13	54	—	—
Б.-Полянский	10	93	—	—
Советский	9	—	69	1
По области	**43**	**75**	**90**	**25**

Все силы—на вспашку паров!

Озимые стоят стеной, в рост человека. Началось массовое цветение. Богатого урожая ожидают многие колхозы Ленинского района. Этому способствовал ранний под'ем паров: в прошлом году к 5 июня было вспахано около 5000 гектаров.

Иначе обстоит дело нынче. Две МТС района имеют 58 почти новых машин, в хорошем состоянии живое тягло колхозов, и все же на 5 июня план под'ема паров выполнен лишь на 21 процент. В 21 колхозе из 94 вспашку паров не начинали.

Зав. сельхозотделом тов. Рулев об'ясняет это так:

— Некогда, сеяли все, да и горючего не было, тракторы стояли.

Но факты опровергают об'яснения руководителя сельхозотдела. Еще полмесяца назад 20 колхозов закончили сев, но и эти артели до сих пор пахать пары не начали. Неосновательны ссылки и на перебои в снабжении горючим. Верно, часть тракторов несколько дней простояла. Но ведь тракторы работают на вспашке не 3—4 дня, а полмесяца. Главное—не в горючем, а в плохой организации работы тракторного парка.

Дьяконовская МТС из 6800 гектаров паров вспахала только 1355. Вместо 350 гектаров по графику МТС ежедневно обрабатывает лишь 70—80 гектаров.

Вот, например, как работает тракторная бригада А. Мальцева. Вместо 34 гектаров два колесных и один гусеничный трактор вместе пашут за день 3—5 гектаров. За последнюю декаду средняя выработка на трактор составляет... 0,80 гектара в день.

Еще ниже выработка в бригаде Д. Хворостянова. При задании 27 гектаров здесь обрабатывают в день в среднем 1,7 гектара.

Все дело в том, что трактористы пашут в одну смену только днем, а тракторы даже из-за мелких технических неполадок простаивают неделями.

Неопытным трактористам не оказывается техническая помощь. Не чаще раза в неделю появляется у машин бригадир Хованский, а руководители МТС сюда и вовсе не заглядывают. Не благополучно положение и во многих тракторных бригадах.

Нередки случаи нарушения трактористами агротехники. Например, в колхозе «Светлый луч» 6 гектаров пара вспаханы на глубину 10—12 см., в артели «Красное знамя»—10 гектаров—на 12 — 13 см. Бракоделы не наказаны.

Директор МТС тов. Пожидаев и его заместитель тов. Малежиков частенько заезжают в передовые бригады, а в отстающих они—редкие и мимолетные гости.

Не используется в большинстве колхозов на под'еме паров и живое тягло. В районе уповают на тракторы—и не только в колхозах, а и в райсельхозотделе. Отдел установил заниженные задания на вспашке живым тяглом. В колхозах есть 362 лошади, 608 волов, у колхозников имеется около 2000 коров. Можно пахать в день не менее 700 гектаров, а задание установлено—270 гектаров. На пахоте ежедневно работают не больше 30—40 волов и лошадей, а коров колхозников в поле и совсем не увидишь. Поэтому даже этот заниженный график выполняется на 15 проц.

Колхоз «1 Мая» имеет 18 волов, 4 лошади, но не вспахал ни одного гектара паров. Не пашут пары в колхозах им. Калинина, «Власть Советов», «Красный партизан», «Парижская коммуна» и других. За 15 дней на живом тягле вспахано только 300 гектаров.

Некоторые колхозы и вовсе не получали задания по вспашке паров на живом тягле. Не получила его даже находящаяся в районном центре артель «Красная звезда». Здесь также не пашут пар, хотя по договору с МТС нужно вспахать 148 гектаров.

В районе есть передовые тракторные бригады и колхозы, которые по-хозяйски заботятся о судьбе урожая будущего года. Так, тракторная бригада Николая Симоненко заканчивает вспашку 520 гектаров паров. Трактористы ежедневно выполняют нормы на 120—150 процентов. Лучшие водители Алексей Дмитриев и Николай Мишин на тракторе НАТИ пашут по 8—9 гектаров в смену. Их трактор работает бесперебойно 20 часов в сутки. «Секрет» успеха в том, что здесь хорошо поставлен технический уход за машинами, организована двухсменная работа, развернуто соревнование, причем ежедневно подводятся его итоги.

Передовые колхозы «Светлая заря» и «Четвертая весна» закончили под'ем паров, используя помимо машин и свое тягло. Заканчивает вспашку артель «Новый путь». Пахари Дмитрий и Петр Храмцовы, Николай Дроздов и Сергей Жильцов на паре волов ежедневно пашут по 0,70—0,80 гектара при норме 0,50 гектара. И здесь есть свой «секрет» — успешное применение сдельщины.

Но не привыкли в районе обобщать и распространять опыт передовиков. Не устраняют здесь и вскрытые недостатки.

В решениях районных организаций не раз говорилось, что для успешной работы тракторных отрядов нужно производительно использовать каждую машину в две смены, что в колхозах главное условие успеха—правильная, сдельная организация труда пахарей. Но эти решения не выполняются. И тракторы во многих бригадах Дьяконовской и Старковской МТС работают попрежнему непроизводительно, а колхозники не выполняют норм потому, что пашут скопом.

Н. ФЕДОСОВ.

Сообщение

Уполномоченного Госплана СССР по Курской области

Об итогах выполнения народнохозяйственного плана за май 1948 года

I.

План выпуска валовой продукции за май 1948 года вся промышленность области выполнила на 96,9 проц.

В том числе предприятия союзного подчинения выполнили план на 93,2 проц., республиканского подчинения—на 107,9 проц., областного подчинения—на 94,2 проц., районного подчинения—на 78,8 проц., кооперативная промышленность—на 87,2 проц.

Об'ем валовой продукции промышленности, выпущенной за 5 месяцев 1948 года, увеличился на 63,3 проц. по сравнению с об'емом продукции, выпущенной в соответствующем периоде прошлого года.

Выполнили и перевыполнили план выпуска по общему об'ему валовой продукции, а также в ассортиментном разрезе следующие основные предприятия:

	Процент выполнения плана за май 1948 г.
Министерство машиностроения и приборостроения.	
Курский завод «Счетмаш»	109,4
Министерство электропромышленности	
Курский электроаппаратный завод	109,9
Министерство промстройматериалов	
Курский гипсовый завод	225,0
Белгородский мелзавод	206,8
Логовской мелкомбинат	125,0
Министерство текстильной промышленности	
Глушковская суконная фабрика	131,3
Министерство легкой промышленности	
Шебекинский кожзавод	157,9
Курская обувная фабрика № 2	101,3
Министерство мясомолочной промышленности	
Предприятия треста «Маслопром»	110,5
Предприятия треста «Главптицепром»	139,5
Министерство вкусовой промышленности	
Спиртзаводы	108,6
Дерюгинская бумажная фабрика	109,3
Министерство заготовок	
Курский литейно-механический завод	144,0
Министерство здравоохранения	
Курский фармзавод	128,0
Курский стеклозавод	140,9
Министерство путей сообщения	
Белгородский кирпичный завод	115,0
Волоконовский кирпичный завод	112,0
Белгородский мелзавод	113,8

Выполнили план по выпуску валовой продукции, но не выполнили план по выпуску продукции в утвержденном ассортименте следующие предприятия:

Министерство черной металлургии	
Ст.-Оскольский мехзавод	122,7
Министерство промстройматериалов	
Предприятия обл. управления промстройматериалов	113,1
Министерство легкой промышленности	
Курский кожзавод	114,0
Обувная фабрика № 1	100,4
Кожгалантерейная фабрика	112,5
Трикотажная фабрика	105,6
Швейная фабрика индивид. пошива	100,4
Министерство пищевой промышленности	
Шебекинский машзавод	102,0
Курская кондитерская фабрика № 1	109,6
Министерство вкусовой промышленности	
Предприятия вкусотреста	110,7
Министерство текстильной промышленности	
Предприятия пенькотреста	205,3
Курская шпагатная фабрика	168,4
Министерство заготовок	
Курский комбинат 18/20	109,0
Кореневский крупозавод	100,0
Министерство сельского хозяйства	
Курский реммехзавод	101,0
Министерство путей сообщения	
Кореневский литейно-механический завод	100,9
Министерство геологии	
Щигровский мехзавод	108,8

Неудовлетворительно работали в мае и не выполнили установленного плана по выпуску продукции следующие предприятия:

Ст.-Оскольская канатная фабрика	42,9
Курская швейная фабрика № 1	79,7
Предприятия мясотреста	77,9
Предприятия сахсвеклотреста	97,2
Предприятия облпищепрома област. подчинения	76,3
Райпищекомбинаты	74,3
Предприятия облместпрома обл. подчин.	91,5
Райкомбинаты облместпрома	76,7
Райтопы облместтопрома	97,0
Льговский литейно-механический завод	85,6
Уразовский кирпичный завод	90,3
Благодатенский кирпично-трепельный комбинат	77,0
Предприятия управления промкооперации	87,4
Предприятия коопинсоюза	79,8

II.

Производство основных видов промышленной продукции в сравнении с соответствующим периодом прошлого года увеличилось следующим образом:

	Процент соотношения об'ема продукции, выпущенной за январь—май 1948 г. к соответствующему периоду прошлого года.
Под'емное оборудование	200,0
Электроаппаратура	252,0
Кирпич	278,7
Известь	100,2
Обувь кожаная по предприятиям Министерства легкой промышленности	выпуск увеличился в 15 раз
Верхний трикотаж по предприятиям Министерства легкой промышленности	151,4
Мука	154,2
Масло растительное	434,3
Масло животное	283,1
Кондитерские изделия	141,8
Спирт	1077,0
Папиросы	136,3
Бумага	140,0

III.

Годовой план капиталовложений по области за 5 месяцев 1948 года выполнен на 18.4 проц.

Выполнение годового плана капиталовложений за 5 месяцев 1948 года по отдельным сверхлимитным стройкам характеризуется следующими данными:

	Процент выполнения годового плана
«КМАстрой» Министерства черной металлургии	14,5
Курский завод резино-технических изделий Министерства резиновой промышленности	20,9
Стройуправление, где начальником т. Буянов	20,1
Курский трепельный комбинат Министерства промстройматериалов	5,2
Ново-Таволжанский сахарный завод— Министерства пищевой промышленности	26,2
Красно-Яружский сахарный завод Министерства пищевой промышленности	18,4
Кшеньский сахарный завод — Министерства пищевой промышленности	5,6
Сахарный завод им. К. Либкнехта —	10,2
Белгородский котельный завод— Министерства тяжелого машиностроения	9,7
Курский завод низковольтной электроаппаратуры—Мин. электропромышленности	19,3
Курская обувная фабрика № 1 Министерства легкой промышленности	25,5
Курская трикотажная фабрика Министерства легкой промышленности	4,2
Курский педагогический институт — Министерства просвещения	5,6

УПОЛНОМОЧЕННЫЙ ГОСПЛАНА СССР ПО КУРСКОЙ ОБЛАСТИ

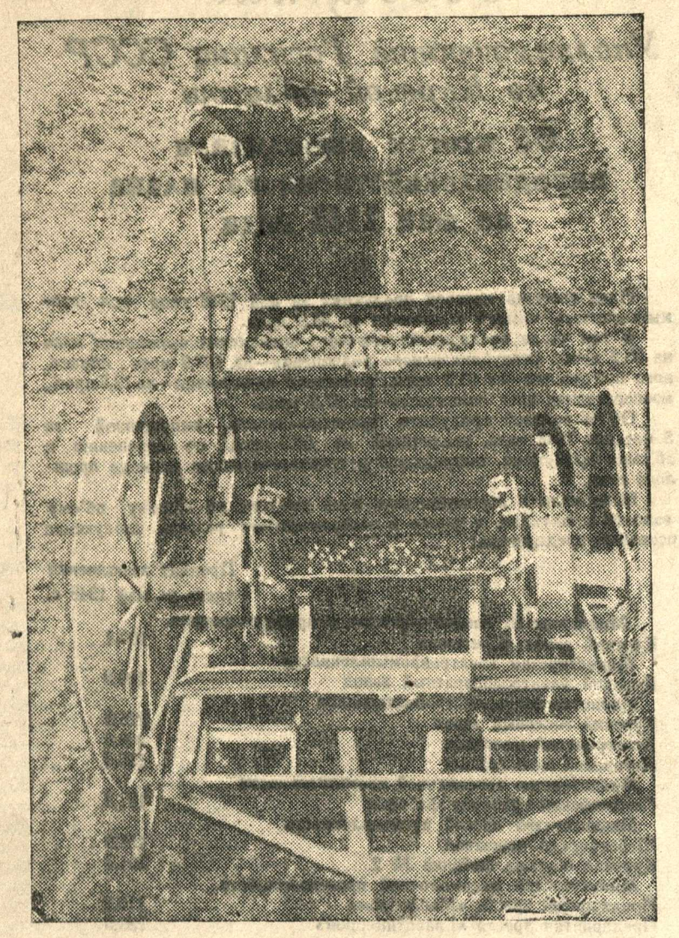

На полях колхозов Раменского района Московской области начались испытания новых сельскохозяйственных машин для возделывания картофеля. В течение лета и осени междуведомственная комиссия проведет конкурс картофелепосадочных машин, комбайнов для уборки картофеля и других машин и орудий. На снимке: испытание картофелесажалки «СКН-2» конструкции инженера Ностенко, выпущенной заводом «Рязсельмаш». Машина двухрядная, работает она на тяге трактора. Картофелесажалка хорошо заделывает семена и дает возможность применить механизацию при последующей обработке и уборке урожая.

Фото Г. Воронова (Фотохроника ТАСС).

Соревнование и формализм не совместимы

Встречая май, стахановцы готовили праздничные подарки Родине. Узнав, что варщицы перевыполнили месячное задание на 90 процентов, работницы конфетного цеха т.т. Лукина, Бочарова, Завозгряева и другие решили также удвоить выработку.

Весть об этом быстро облетела цехи Курской кондитерской фабрики № 1. Многие стахановцы также решили пересмотреть прежние обязательства.

— Мы в долгу перед государством,—говорили работницы конфетного цеха. — Все, что недодано нами в первом квартале, мы должны с избытком возместить сейчас.

Инициатива, зародившаяся в коллективе, застала врасплох секретаря партийной организации т. Должикова. Он испугался, как бы вдруг все стахановцы не вздумали выполнять по две нормы и больше. Дело в том, что в прошлом году на фабрике действовали заниженные нормы. Тогда из главка указали руководителям фабрики на это и предложили ввести технически обоснованные нормы. И сейчас т. Должиков решил, что если и новые задания рабочие будут перевыполнять вдвое, то в главке снова усомнятся в обоснованности норм. И, чтобы уйти подальше от греха, он дал председателю фабкома т. Тоболину «установку»:

— Пусть пишут в обязательствах выполнить норму только на 125 процентов.

Не успел в цехах умолкнуть шум бригадных собраний, как там появился т. Тоболин. Он неторопливо раздавал работницам размноженные под копирку стандартные обязательства: сдать экзамен по техническому минимуму, отработать на благоустройстве фабрики 15 часов, выполнить месячное задание на 125 процентов. В этих шпаргалках не было даже оставлено места для обязательств, которые стахановцы захотели бы взять сами.

Так на фабрике пытались сдержать инициативу стахановцев, ограничить их какими-то пределами и этим извратили существо соревнования, выхолостили его.

О формализме в руководстве соревнованием на кондитерской фабрике № 1 узнали в Ленинском райкоме ВКП(б). Около месяца тому назад на заседании бюро райкома был заслушан доклад тов. Должикова. В решении бюро дана правильная оценка действиям секретаря парторганизации.

Факты формализма в соревновании, выявленные на кондитерской фабрике, были весьма тревожные. Нет ли таких явлений и на других предприятиях района? Нельзя же судить о постановке соревнования только по процентам выполнения плана фабрикой или заводом! К сожалению, члены бюро райкома не сделали для себя должных выводов, не заинтересовались положением на других производствах. В этом мы убедились, когда побывали на двух передовых (а не отстающих) предприятиях района—хлебозаводе № 2 и стекольном заводе.

В красном уголке хлебозавода № 2 за семью замками хранится об'емистая папка. В ней аккуратно подшиты договоры на соревнование, и обязательства в большинстве трехмесячной давности.

— К заключению договоров на июнь мы еще не приступили,—откровенно признается председатель завкома т. Бартинев.—Да и вообще с соревнованием у нас дело неважно обстоит.

Просматриваем все договоры. Они также сделаны по одному образцу. Токарев, Семичева, Сухачева. Устинов, Апалькова, Анпилогов, Скорядин—рабочие разных профессий и разных цехов, но обязательства у них одинаковые. Секретарь парторганизации тов. Летов и председатель завкома тов. Бартинев навязали одни и те же пункты обязательств (кстати, чрезвычайно общие и неконкретные) и тестомесу, и подвозчику топлива, и уборщице: «добиться хорошего качества», «экономить топливо», «не допускать брака в работе» и т. д.

На стекольном заводе с ведома секретаря парторганизации тов. Прохоренко начальник смены тов. Жирова написала обязательства для всех рабочих, причем со стахановцами никто и не думал беседовать. Затем предложили рабочим подписать готовые шпаргалки.

На кандитерской фабрике, на стекольном заводе, на хлебозаводе, как и на многих других предприятиях Ленинского района, очевидно, не понимают, что же значит личное обязательство рабочего. Секретари парторганизаций стремятся как можно быстрее отрапортовать в райком о «стопроцентном охвате соревнованием» рабочих, и очень мало интересуются тем, каковы же эти обязательства. Лишь бы была подшита бумажка в дело—остальное не важно.

Нужно ли вообще такое соревнование? Ведь «процентами охвата» и стандартными обязательствами, навязанными сверху, губится живое дело. Социалистическое соревнование—это **«коммунистический метод строительства социализма** на основе максимальной **активности** миллионных масс трудящихся» (И. Сталин). Обязательство—это важный документ, отражающий волю рабочего, его стремление добиться новых успехов, увеличить свой вклад в выполнение пятилетки в четыре года.

Но взятые обязательства—еще полдела: надо помочь рабочему выполнить их. К сожалению, как это имеет место на всех трех упомянутых предприятиях, об обязательствах в лучшем случае вспоминают в конце месяца или в праздники. Тогда в тиши кабинета начальники без участия стахановцев подводят «итоги» соревнования. Не было еще случая, чтобы сами соревнующиеся рабочие проверили между собой выполнение договора, определили, кто же вышел победителем.

Создается убеждение, что соревнованием на этих предприятиях руководят люди с холодными руками, для которых важно не существо соревнования, а только форма. На том же хлебозаводе № 2 еще в ноябре прошлого года внесли последнюю запись в «Книгу почета».

— Некого стало отмечать,—жалуется т. Бартинев,—нормы перевыполняют одни и те же рабочие.

Эти слова как нельзя лучше характеризуют самого председателя завкома и постановку соревнования на заводе. Секретарь парторганизации тов. Летов и тов. Бартинев не работают с людьми, иначе они могли бы заметить, что в цехах появились новые стахановцы, а многие из занесенных в «Книгу почета» за 8 месяцев перестали расти, даже ухудшили свои показатели. И никого это не тревожит.

Ни в коем случае нельзя поручать руководство соревнованием людям равнодушным, способным умертвить самое живое дело. Надо, чтобы и в райкоме партии поменьше доверяли цифрам и процентам «охвата» и больше вникали в существо соревнования. Ведь если таковы дела на передовых предприятиях, то как же они идут на отстающих?

П. БОБРЫШЕВ.



Годовой план — к 7 ноября. Токарь-стахановец Курского завода «Сельмаш» С. Алферов выполнил четыре годовых нормы. На-днях он принял новое обязательство—завершить пятилетнее задание к 7 ноября.

Фото М. Шеховцова.

Стахановский „четверг"

БЕЛГОРОД, 11. (Наш корр.). На железнодорожном узле состоялся очередной стахановский «четверг».

На нем выступил маневровый диспетчер станции Белгород тов. Коровянский. Он рассказал о методах ускорения оборота вагонов. В мае простой вагонов в его смене сократился на 2,9 часа, простои транзитных поездов при переработке сокращены на 2 часа. 25 поездов коллектив смены обработал скоростным способом.

Смена применяет передовые методы, производит одновременно формирование и расформирование поездов.

Составитель т. Жерновой и диспетчер т. Подгорный на «четверге» также поделились опытом своей работы.

—o—

НАХОДКА ВАЛЕРИЯ ЗОЛОТУХИНА

Юный житель села Пойменово Свободинского района Валерий Золотухин из рассказов старожилов узнал, что недалеко от села, в Макеевом овраге, не раз находили кости мамонта. Валерий стал наведываться туда и вести раскопки. На-днях ему посчастливилось: он нашел бивень мамонта длиной 120 см. и весом около 8 килограммов.

Свою находку Валерий передал в краеведческий кружок.

В. СУХАНОВ.

—o—

НОВЫЕ МАШИНЫ АККУМУЛЯТОРНОГО ЗАВОДА

В машиностроительный цех аккумуляторного завода из других цехов поступили на сборку детали новых мощных агломераторных прессов, гораздо более совершенных, чем те, которые прежде производились на заводе. По экономичности и производительности новые прессы превосходят американские.

Бригады сборщиков приступили к монтажу агрегатов. В июне будет изготовлено не менее 4—5 таких машин. Курские машиностроители решили по примеру коллективов передовых предприятий Москвы также завершить выполнение плана третьего решающего года пятилетки к 7 ноября.

ФЕЛЬЕТОН

Хам замедленного действия

В июне прошлого года в Курске, на улице имени Горького, 13, корпус 4, умерла мать Виктора и Нины Любавских. Дети остались круглыми сиротами: отца у них не стало еще во время войны. Каждый, видя сирот, жалел их, утешал и помогал, как мог.

Узнал об их горе и некий Гофунг. Он тоже поспешил к сиротам. Человек энергичный и решительный, он не стал на путь мягкосердечных утешителей. «Спящий в гробе мирно спи, жизнью пользуйся живущий»,—с этим бодрым лозунгом вошел Гофунг в квартиру детей Любавских и твердо сказал: «Витя, сынок, ты не горюй. Ты ведь мальчик большой, не надо плакать». Для порядка он скороговоркой произнес несколько фраз о том, что «ничего не поделаешь», «все там будем», и затем, как человек сугубо практический, перешел прямо к делу.

У него были заранее продуманы предложения, построенные с железной логикой. Мать Вити и Нины умерла, но они должны жить. А для этого дети, первым делом, должны есть, одеваться, обуваться. Конечно, их обеспечит государство, да и Витя уже не маленький, будет работать... Но стоит ли детям так рано пускаться в бушующий океан жизни, быть лишенными теплой родительской заботы? Нет, не стоит. Так вот, короче говоря, он сам берет на себя родительские заботы о Викторе и Нине, станет их кормить и поить, и будут все они жить одной семьей. Конечно, на жилплощади сирот, но как родные люди, как горячо любящие друг друга родственники.

Растерявшиеся, измученные после страшной потери дети были растроганы этим внимательным бодрого, делового человека, берущего в свои сильные руки их судьбу. И Гофунг с женой, ребенком и домашней работницей присоединился к дорогим его сердцу воспитанникам.

Вскоре младшую сестру Виктора, Нину, взял к себе на воспитание в Харьков дядя, полковник. Оставшись один, Виктор еще больше затосковал. Наконец, при усиленном психологическом воздействии Гофунга и его жены он решил на время уехать в Воронеж к двоюродным братьям. Тем более, что родительские заботы вселившейся четы все чаще ограничивались одними бодрыми изречениями. Перебирая на столе свои документы, Виктор обнаружил, что среди них нет ранее составленного Гофунгом договора на наем квартиры. Он робко, смущаясь, сказал об этом своему наставнику, но сейчас же раскаялся и упрекнул себя в нетактичности. Гофунг возмутился. «Да ну ее, эту бумажку! Ты хоть на год, на два, на десять лет уезжай—приедешь, приму, как родного сына, как настоящего законного хозяина квартиры—делай, что хочешь, распоряжайся».

Виктор собрался в дорогу. На прощанье он застенчиво пошутил: «Приеду, так вы, наверное, меня и не узнаете, домой не пустите». Добрая чета дружно замахала руками в негодовании: «Что ты, Витя, голубчик, ты еще нас не знаешь...».

Действительно, Виктор не знал Гофунга. А перед ним был хам замедленного действия. Стоило Виктору уехать, как Гофунг сбросил маску доброго опекуна. Чета немедленно пустила в ход заявления, просьбы, акты, справки, ходатайства. В райжилуправление, в исполком райсовета, в домоуправление, к инспекторам, инструкторам; председателям. Всем потоком бумаг управлял Гофунг при горячем одобрении и помощи своей супруги. Он стал неузнаваем. Из доброго, отзывчивого опекуна он превратился в жестокого и беспощадного себялюба. Везде у него были наготове всевозможные юридические термины, доказывающие его право на квартиру «ввиду произведенного ремонта, принятия на себя квартплаты, ввиду отсутствия без вести «этого несносного мальчишки» и т. д. и т. д. И уже чуть было не схватила его жадно трепещущая рука заветный ордер, как случилось самое для него неприятное: приехал «несносный мальчишка» Виктор Любавский.

Теперь Гофунг, не стесняясь, показал свои зубы: его мощная рука вышвырнула вещи Виктора, вместе с их владельцем в коридор, и послышалось грозное: «Не пущу. Подавай в суд!»

Все ясно. На первых шагах своего жизненного пути Витя Любавский встретился с подлецом, одевшим на себя личину добряка, и отнявшего у сирот квартиру. Дело это было настолько ясным, что каждый был уверен: как только о нем узнают руководители района, справедливость восторжествует — без всяких судебных разборов, в административном порядке, немедленно.

Но именно руководителю района — председателю исполкома Сталинского райсовета тов. Стригунову дело показалось не ясным. В Вите Любавском он увидел просителя, но он не увидел в Гофунге хама, пытавшегося построить свое благополучие на чужой беде. Казалось бы, чего проще—немедленно выселить Гофунга, живущего без ордера в чужой квартире. Но Стригунов пошел на компромисс. «Вы все-таки впустите к себе на время мальчика»,—деликатно посоветовал он проходимцу Гофунгу.

— Нет, не пущу, пусть подает в суд,—нагло ответил тот.

И не пустил. Еще пригрозил Любавскому: «Ты меня лучше не тревожь, я могу все, что угодно, сделать».

Гофунг обрадовался робости райисполкома. Сам он того и желал — затянуть дело. Суд, заявления, кассации, отводы, протест — этого то ему и надо, тут-то ему и развернуться, ловкому дельцу, умелому пловцу в житейском море. Уж он постарается у «несносного мальчишки» отбить охоту жаловаться...

Все рассчитал предприимчивый Гофунг. Одного он не учел, об одном не вспомнил—что живет он в советской стране, где не терпят мерзавцев. И если ему удалось одурачить Стригунова, забывшего о своем высоком призвании, то это еще ничего не значит. Сама по себе чета Гофунгов, эти людишки, живущие чуждой нам волчьей моралью, не страшны. Есть у нас закон и есть люди, способные, не в пример Стригунову, применить его быстро и решительно в защиту Вити и Нины Любавских. Речь о том, что в нашей советской семье встречаются еще иногда типы с гофунгскими взглядами на жизнь. И чем беспощаднее мы будем изобличать их, чем смелее будем корчевать остатки чуждых нам нравов, тем больше будет пользы для нашего общего дела.

В. ШАМША.

□ □ □

В Центральном Комитете ВЛКСМ

ЦК ВЛКСМ принял постановление об участии комсомольских организаций в проведении очередного призыва молодежи в школы фабрично-заводского обучения, ремесленные и железнодорожные училища Министерства трудовых резервов. В период с 15 июня по 1 августа 1948 года в школы ФЗО должно быть принято 243.700 человек, а в период с 20 июля по 25 августа 1948 года—в ремесленные и железнодорожные училища 281 тысяча человек из числа городской и сельской молодежи.

ЦК ВЛКСМ обязал обкомы, крайкомы, ЦК ЛКСМ союзных республик обеспечить активное участие комсомольских организаций в проведении очередного призыва молодежи в школы фабрично-заводского обучения, ремесленные и железнодорожные училища.

ЦК ВЛКСМ предложил обкомам, крайкомам, ЦК ЛКСМ союзных республик провести работу по подготовке школ и училищ к приему нового пополнения; организовать совместно с управлениями трудовых резервов проверку готовности училищ и школ ФЗО к началу занятий. Комсомольские организации должны добиваться, чтобы учебные помещения, мастерские, общежития были своевременно отремонтированы, обеспечены инвентарем и оборудованием. Необходимо провести работу по благоустройству территории школ и училищ.

Горкомам и райкомам комсомола необходимо обеспечить своевременное взятие на учет комсомольцев из числа призванной молодежи, своевременно создавать комсомольские организации, провести выборы комитетов комсомола ФЗО, избрать комсомольских групоргов.

Новый порядок распределения и использования молодых специалистов

Страна получит в нынешнем году свыше 350 тысяч новых специалистов—выпускников вузов и техникумов. Это на 70 тысяч больше, чем в прошлом году.

Министерство высшего образования СССР установило новый порядок распределения и использования лиц, окончивших высшие и средние специальные учебные заведения.

Персональное распределение выпускников должно быть произведено с таким расчетом, чтобы за три месяца до окончания учебного заведения учащийся знал, на какое предприятие он будет направлен. Путевки о направлении на работу вручаются молодым специалистам не позже пяти дней после выпуска, с указанием должности, размера заработной платы. Руководителям предприятий и учреждений запрещается принимать выпускников на работу без путевок соответствующего министерства или ведомства.

Окончившие высшие и средние специальные учебные заведения обязаны проработать на производстве не менее трех лет по назначению министерства или ведомства. В течение этого срока руководителям предприятий или учреждений запрещается использовать их в управленческом аппарате, на работах, не связанных со специальностью, полученной в учебном заведении.

Письма в редакцию

КАК НАМ ОТОМСТИЛИ ЗА КРИТИКУ

В прошлом году в «Курской правде» была опубликована моя заметка «Почему МТС не выполняет договора с колхозом». Критикуя руководителей Жерновецкой МТС Октябрьского района, я думал, что дело после этого пойдет лучше. Но работники МТС поняли статью иначе и начали мне мстить.

В 1947 году МТС должна была вспахать нашему колхозу 250 гектаров зяби, но не вспахала ни одного гектара. В августе прислали молотилку, намолотили 8 тонн и перебросили машину в другой колхоз, где работал комбайн на стационаре. Молотьба у нас была сорвана. Колхоз не мог своевременно и полностью рассчитаться с государством по хлебопоставкам. Обмолот закончили только весной.

Почему же руководители МТС так относятся к нашей артели? А вот почему. В ноябре прошлого года к нам явился ст. агроном Жерновецкой МТС т. Реутов. Требовал некоторое сведения, мы их ему дали. Затем агроном потребовал обед и обязательно с водкой. Но в этом пришлось ему отказать.

— Хорошо,—заявил он,—посмотрите, как я посею вам в 1948 году. Как аукнется, так и откликнется.

И действительно, откликнулось. Как уже было сказано, в 1947 году зяби МТС не вспахала нам ни одного гектара. Весной пришли тракторы НАТИ и «У—2». Вспахали и посеяли на них 60 га в Реутов перегнал тракторы в другой колхоз. По договору МТС обязана была посеять свеклу к 1 мая, но сеяли ее до конца мая. Не выполнен договор и по посеву зерновых, по весновспашке. Колхоз затянул сев. МТС не выполняет сроков вспашки пара.

Председатель колхоза В.В. Купавин теперь ругает меня за то, что я написал в газету.

— Написал,—говорит он,—а теперь всему колхозу расхлебывать приходится.

А. КАРЕЛОВ,
счетовод колхоза.

От редакции. Обращаем внимание Октябрьского райкома ВКП(б) и райисполкома на возмутительное поведение руководителей Жерновецкой МТС и, в частности, агронома Реутова.

ПОЧЕМУ ЗАКАЗЧИКИ ОБХОДЯТ НАБЕРЕЖАНСКУЮ МТМ

Набережанская межрайонная мастерская капитального ремонта по плану должна отремонтировать к 15 июля 22 комбайновых мотора, 65 коленчатых валов, много поршней, гильз и т. д. Кончается второй квартал, а в цехах мастерской не появлялось еще ни одного поршня, ни одного мотора.

В чем дело? Почему нет заказов?

Оказывается, заказчики — машинно-тракторные станции — обходят Набережанскую мастерскую, предпочитая возить детали машин на ремонт в г. Елец Орловской области, но только не в свою мастерскую.

За последние два года мастерская резко снизила качество ремонта. Выпускаемые ею детали невозможно использовать.

Нельзя сказать, что руководители ремтреста (директор т. Звонарев и главный инженер Н. Пощенко) не осведомлены о положении дел в мастерской. Они бывают здесь. Приедут, обойдут цехи, посмотрят на заржавленные станки и уедут.

И вот Набережанская мастерская, хорошо оснащенная техникой, призванная обслуживать 17 МТС Касторенской зоны, превращена в мастерскую случайных заказов.

Инженер Л. КОФАНОВ.

СОРЕВНОВАНИЕ КОЛЛЕКТИВОВ НОВОСТРОЕК

РАБОТАТЬ ТАК, КАК ЛУЧШИЕ РАБОТАЮТ!

НА ПЕРВОМ МЕСТЕ — СТРОЙУПРАВЛЕНИЕ, ГДЕ НАЧАЛЬНИКОМ тов. БУЯНОВ

Несколько недель назад прозвучал призыв строителей резинового завода:

— Давайте соревноваться за досрочный пуск строящихся предприятий!

Наш корреспондент попросил руководителей ведущих строек рассказать, какими конкретными делами ответили их коллективы на призыв строителей резинового завода, каких успехов добились новостройки в мае.

САХАРНЫЕ ЗАВОДЫ

— Я расскажу о стройке трех сахарных заводов, которые уже в декабре должны начать производство сахара,—говорит начальник отдела капитального строительства Курского треста тов. Демчинский, — о Краснояружском, Новотаволжанском и иванинском заводе им. К.-Либкнехта. Этим стройкам правительство придает огромное значение.

В первом квартале здесь сделали очень мало. По вине проектных организаций стройки даже не были обеспечены необходимой технической документацией. В апреле, и особенно в мае и июне, работа на всех стройках развернулась широким фронтом. Лучших успехов достиг коллектив строителей Краснояружского завода.

Решив наверстать упущенное, они начали монтаж оборудования, не дожидаясь, пока возведут здания цехов. Сейчас бетонируется фундамент главного корпуса, а монтажники уже устанавливают аппаратуру на втором этаже.

Строители Новотаволжанского завода программу второго квартала выполнили на 60 процентов, причем на стройке работало вдвое меньше людей, чем предусматривалось планом.

Медлят строители завода им. К. Либкнехта, хотя условия у них значительно лучшие, чем, скажем, у новотаволжанцев.

РЕЗИНОВЫЙ ЗАВОД

— У строителей сейчас особое напряжение,—говорит и. о. начальника строительства резинового завода тов. Захаров.—Только три месяца осталось до пуска предприятия, а сделать надо еще немало. Это понимает каждый строитель, и все стараются сегодня сделать больше, чем вчера. Так, в последней декаде мая мы выполнили в полтора раза больше работ, чем во второй декаде мая.

В ближайшие дни сдадим администрации завода клеевой цех, где заканчиваем испытание механизмов. В главном корпусе заканчивается также опробование самого мощного в Европе гидравлического пресса. Другой пресс, несколько меньший, уже испытан.

К нам прибыла из Москвы бригада мастеров треста «Теплострой», она приступает к кладке 45-метровой трубы. Наши каменщики продолжат кладку водонапорной башни. Участок тов. Лотарева перевыполняет задание на прокладке железнодорожных путей.

Все же в мае некоторые участки не выполнили своих обязательств. В июне мы должны наверстать.

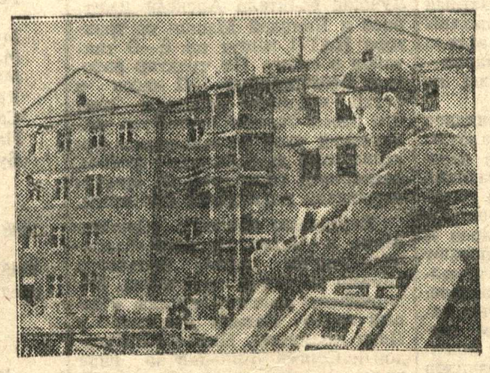

На строительстве завода «Счетмаш». Стахановец - столяр И. Чаплыгин готовит к установке оконные рамы.

Фото М. Шеховцова.

ЗАВОД СТРОЙМАТЕРИАЛОВ

— Начну с цифры, — заявил нам начальник стройуправления тов. Буянов: — в мае мы выполнили план на 118 процентов. Основные усилия коллектива, конечно, были сконцентрированы на решающем участке — на главном корпусе. И вполне закономерно, что этот участок вышел победителем в соревновании.

В главном корпусе подготовлены фундаменты для металлоконструкций, начался и монтаж самих конструкций. Приступили к бетонированию фундаментов под технологическое оборудование основного отделения.

Снова отличились лучшие каменщики — Шеин, Ястребов и Мезенцева, которые строили два восьмиквартирных дома. За месяц они успели закончить кладку одного дома и одного этажа в другом доме.

СТРОИТЕЛИ ФОСФОРИТНОГО И АККУМУЛЯТОРНОГО ЗАВОДОВ РАБОТАЛИ ПЛОХО

Ничего отрадного не могли рассказать руководители строительств аккумуляторного и Щигровского фосфоритного заводов. Оба коллектива работали неудовлетворительно, выполнили задания всего на 60—66 процентов. Причина плохой работы обоих стройуправлений одна и та же: их руководители, жалуясь на отсутствие леса и металла, очень мало делают для того, чтобы изыскать эти материалы.

В Щиграх, например, плотину для водохранилища надо было построить еще в прошлом году, но и сейчас она готова только на 70—75 процентов.

УЧИТЬСЯ У ПЕРЕДОВИКОВ

По предварительным данным, в мае среди коллективов новостроек области лучше всех работал коллектив управления, где начальником тов Буянов. На второе место вышли строители Краснояружского завода и на третье — строители Новотаволжанского сахарного завода. Неудовлетворительно работали, не выполнили своих заданий строители аккумуляторного, фосфоритного и Иванинского сахарного заводов.

Чему учит опыт передовиков соревнования? Прежде всего он показывает, что все стройуправления могут успешно справиться со своими программами и даже значительно превысить их. Надо только не ссылаться на отсутствие материалов, на трудности (их действительно немало), а мобилизовать коллективы на преодоление этих трудностей, на изыскание новых путей повышения производительности труда. Надо смелее изыскивать и внедрять доброкачественные заменители дефицитных материалов.

Еще 13 лет тому назад на совещании в ЦК ВКП(б) по вопросам строительства товарищ Сталин призвал строителей:

— Работать так, как лучшие работают!

Надо всячески распространять опыт лучших бригад и участков, учить всех рабочих стахановскому труду. Только равняясь по передовикам, строители смогут успешно справиться со своими обязательствами: досрочно закончить строящиеся предприятия.

Валентин ОВЕЧКИН

РАССКАЗ



Прасковья Максимовна



Наши читатели знакомы с повестью Валентина Овечкина «С фронтовым приветом». Сегодня мы публикуем один из ранних рассказов писателя. Написанный еще до войны, этот рассказ не потерял своей остроты Чтение этого рассказа в колхозах в последнее время показало, что затронутая в нем тема борьбы нового со старым волнует колхозного читателя. Правда, с тех пор в деревне многое изменилось. Колхозы ушли далеко вперед и передовиков, подобных Прасковье Максимовне, сейчас много Тем не менее им и сейчас, хотя в несколько иных формах, приходится бороться с косностью и рутиной. Укрепляя колхозы, наши передовики ведут сейчас настойчивую борьбу против паразитических элементов, ставящих личные интересы выше общественных. Прасковья Максимовна и ее сестры-звеньевые сами выросли и возмужали за эти годы, став настоящей колхозной гвардией, их пример увлекает за собой тысячи и тысячи колхозников.

Приехал я в один район Краснодарского края с заданием редакции—написать очерк о колхозном стахановском звене. Район был выбран отстающий, о котором раньше в газете писалось мало. Выбрали мы его из соображений, что надо бы и в глухих уголках находить передовиков урожайности и освещать широко через печать их работу.

В колхозе «Красные зори» было звено Прасковьи Максимовны Бондаренко, представленное на Всесоюзную сельскохозяйственную выставку. Секретарь райкома партии, к которому я зашел перед тем, как ехать в «Красные зори», сказал о Бондаренко, что она инициатор применения всех агротехнических новшеств на колхозных полях, что она первая подняла в районе соревнование звеньев за высокий урожай и что вот уже несколько лет райком «делает на показателях звена Бондаренко политику в районе». Между прочим он предупредил меня, что в этом колхозе были с Бондаренко недоразумения: пытались обвинить как-будто в незаконной приписке трудодней ее звену, в колхоз выезжала комиссия, но это не подтвердилось.

Как делали в районе «политику» на звене Бондаренко, мне остался непонятным. В колхозе «Красные зори» я столкнулся с довольно странным отношением к ней.

Председатель колхоза, говоря о Бондаренко, как-то мялся, отводил глаза в сторону, хвалил ее, но заметно было — не от души.

— По урожайности никто в районе ее не опередил,—это правильно. Сорок девять центнеров пшеницы брала. За клещевину краевую премию получила. Работают здорово—и она, и все звено ее. Мы ей корову дали, в дом отдыха посылали ее в прошлом году...

— Значит, хорошо звено? Есть чего написать?

— Да... Вот только. . Вы были в бригаде, говорили там с народом? Заметили что-нибудь?

— Что?

— Не любят ее многие колхозники, сами не можем понять — почему.

—В звене?

— Нет, звено у нее дружное. Есть такие, что лет по пять уже с нею работают. В звене—ничего, а вот с другими не ладит.

Тут же, в кабинете председателя, сидел парторг.

— Это верно, — подтвердил он. — Работает она очень интенсивно, но имеются некоторые дефекты.

— Может быть, зазналась?

— Нет, этого с ее стороны не наблюдается. Просто завелась там склока. Каждый день перетурбации в бригаде, не успеваем мирить их Есть очень агрессивно настроенные против нее: прямо-таки — станешь им говорить о ней, об ее достижениях, затуляют уши и уходят...

Я тоже «затулил» уши и ушел...

Бондаренко — худощавая женщина лет сорока, вдова, смуглая и черноволосая, очень похожая на цыганку. Живет она одна,— дочь учится в городе, в медицинском институте, сына в прошлом году призвали в Красную Армию. Несмотря на то, что Бондаренко все дни проводит в степи и редко бывает дома, в хате ее было уютно и чисто убрано. Хата —старая, крестьянская, на две половины, с огромной русской печью в простенке, с маленькими подслеповатыми окнами, но с хорошей обстановкой. Посреди передней комнаты стоит круглый стол, покрытый белой скатертью, к столу придвинуты четыре стула. Над столом низко спущена электрическая лампочка под зеленым стеклянным абажуром,— свет дает колхозная электростанция с мельницы. В углу— этажерка с книгами. Над кроватью — ковер. У другой стены —мягкий диван. Лежанка русской печи, уродующая комнату, задернута кружевной занавеской. Такие же занавески на окнах. На полу—домотканные дорожки. Сама Бондаренко одевается чисто и со вкусом. Когда я пришел к ней, она собиралась куда-то уходить. Одета она была в темно-синий шерстяной костюм, сшитый у хорошего портного. Вечером я видел ее в клубе в цыганской шелковой шали, яркой, цветистой, с длинной бахромой до земли.

Меня в беседе с Бондаренко прежде всего, конечно, интересовали причины «перетурбаций», из'ясняясь пышным слогом парторга. Она тоже с этого начала:

— Вот, о нас много уже писали. В районной газете как-то день: «Победы стахановского звена Бондаренко», «Прасковья Максимовна едет на курорт», «Колхоз премирует лучших стахановцев», и все такое. Хвалили нас достаточно, даже слишком. Не так оно гладко все бывает, как, может, кому показывается. А вы лучше напишите о нас с другой стороны.

— Как с другой?

— О наших трудностях. Какая борьба у нас идет. Это правильно председатель говорит — не любят...

И стала рассказывать.

Рассказ ее, взволнованный, местами прерывавшийся даже слезами, я и передаю здесь. Так и получился у меня очерк о стахановском звене, но только действительно с другой стороны...

— Говорите — не могу понять, почему такое отношение? Кабы хотели понять,—поняли бы!.. Чего тут особенно придумывать? Конечно, не за что меня любить. Я же таки, верно, залила кой-кому за шкуру сала. Без этого в нашей работе не обойдешься.

Вот, далеко не ходить, весною было дело. Сеяли нам ячмень. Тракторист, Петька Сорокин, либо не выспался и дремал, либо нет у него способностей к этому, но вижу—никуда не годится сев. Не то чтобы огрехи бросал, но кривулял. Я говорю ему: «Так, Петро, дело не пойдет, останавливай машину, не разрешаю сеять». Он взъерепенился: «И всегда ты, тетка Паранька, придираешься. Так и скандальная же ты баба! Ну, на что тебе сдалась тут прямолинейность? Чтоб глядеть было красиво? Что это—пропашные культиваторы здесь пускать?». Я говорю: «Дурень ты! Разве прямолинейность для красоты нужна? Мне надо каждое семя уложить в почву так, чтобы одно другому не мешало, а ты кривуляешь: где сдвоишь рядки—там густо, где разведешь—там пусто». Он не слушает, сеет. Я—до ихнего бригадира: «Давай другого тракториста». Тот плечами пожимает: «Не могу, все в разгоне». Что тут делать? В правление, в МТЭСС?—это пока добьешся толку, так и ячмень уже весь посеют. Надо, значит, самим меры принимать. Забежала я наперед трактора, расставила руки, кричу: «Стой, бо все одно с этого места не сойду, хоть дави меня машиной!» Остановил он трактор, ругается, а девчата мои, которые со мною в звене работают, подошли сзади, взяли его за руки-ноги, как барина, сняли с сиденья, вынесли на межу и посадили в бурьян. «Гуляй тут,—говорят ему,—охолонь трошки, а к машине не лезь—не пустим». Бригадир видит такое происшествие, делать нечего, сел сам на трактор, посеял нам ячмень—пятнадцать гектаров. Посеял, действительно, слова не скажешь — как шнуром отбил каждый рядок, чего нам и хотелось.

Вот вам—один случай. А их много бывает. Я прямо скажу: если нам не поступать таким манером, так тут тебе наделают делов! И посеют так, что от земли своей откажешься, и урожайность смешают, и участки перепутают. У меня раз хотели было отнять участок, который мы три года удобряли, передать во вторую бригаду. Я—в район; там говорят: «Ну что ж такого! Хорошая земля и второй бригаде нужна». Я—письмо в край: нету ответа. Я тогда—на почту. «Вызывайте,—говорю,—по прямому проводу Москву, Михаила Ивановича Калинина». Наши перепугались: «Брось, Прасковья Максимовна, уладим как-нибудь». —«Да не как-нибудь,—говорю,— а отдайте мне ту землю, в которую я столько труда вложила». Ну, некуда им деваться—отдали...

Я знаю, как меня тут разрисовывают: чорт, говорят, в юбке, а не баба. Ну, что ж, ладно, нехай так. Не это обидно. Обидно, что плетут такое, чего сроду и не было. Тут, если вам рассказать все,.. говорили про меня: она своих баб окончательно затягала, запрещает им за целый день присесть отдохнуть, ей бы только плетку в руки,—как жандарм! А девчата мои смеются: «Какая неволя заставила бы нас с нею работать? В другое звено не можем перейти? Да сама-то она где—не с нами? Что ж она, разве богатырь какой?» Говорили, что выработку я своему звену приписываю. Что такое? В других звеньях по полтора, от силы по два трудодня зарабатывают девчата на прополке, а у Бондаренко—по три. Это она не иначе как подмогорычила учетчика, тот и приписывает им лишнее за бутылку водки. Говорили, что за красивые глаза премии получаю. Всего не перечтешь. Лянают со зла кому что в голову взбредет...

А за что злятся? Как вам сказать... Вот я привела вам пример, так это еще не все. Есть такие люди, что как-будто ничего у нас с ними плохого и не было,—ни за землю не грызлись, ни по работе столкновений не случалось,—а вот тоже не нравимся мы им.

Я начну прямо с нашего председателя, Василия Федорыча. Конечно, лишнего тут говорить не приходится: чтоб там гонение какое-нибудь с его стороны было, либо еще чего,— этого нет. Человек он грамотный, читает постановления, знает, что бывает тем руководителям, которые палки в колеса стахановцам вставляют, Вроде бы даже идет нам навстречу— премии дает, в президиум всегда выдвигает, и все такое. Но только как-то оно у него получается не от чистого сердца. Как говорится,—не по любви, а по расчету.

Мы ведь, стахановцы, народ беспокойный, сами вечно в заботе, в суете и другим покою не даем. А он, Василь Федорыч, малость тяжеловат на под'ем и страшно любит достижениями хвалиться. На каждом собрании хвалится: «Помните,—говорит,— какие были у нас бурьяны в тридцать втором году? Выше всадника! Что тогда р спределял мы по трудодням? Всего ничего —килограмм, полтора. А сейчас —восемь килограммов! Полпуда! Чего нам еще надо?» И все в таком роде. Выходит: приехали до краю, дальше двигаться некуда, выпрягайте, хлопцы, коней, тай лягайте спочивать. Я ему на это часто отвечаю: «Как у тебя, Василь Федорыч, шея не заболит назад оглядываться? Тошно уж это слушать—о тридцать втором годе! Не восемь, а двадцать килограммов могли бы давать, если бы все звенья одинаково боролись за урожайность». Опять-таки он и здесь не возражает. «Это правильно», —говорит. Хлопает в ладоши, и у самого лицо не дюже радостное. Вижу я его насквозь. Ему эти мои слова прямо как серпом по душе. Не даем человеку на лаврах поспать. И вот так у нас получается: председатель, глава всему колхозу, старший руководитель наш,—а если не ладится что-нибудь в работе, станешь сомневаться, духом падать, так не охота и итти к нему. Посочувствует, скажет: «Это правильно». Ну и все...

А с бригадиром что у нас вышло? Был у нас знаменитый бригадир, Анисим Петрович Божков. С самого начала коллективизации работал, с двадцать девятого года. Выдвигалось уже предложение на общем собрании—начислять ему дополнительно за выслугу лет по двадцать пять соток на трудодни. А от нашего звена поступило другое предложение—начислять, если нужно, и пятьдесят соток, может, и благодарственную грамоту ему выдать, но с бригадирства снять.

За что мы на него так? Да просто видим—устарел наш Петрович, не столько годами, сколько делами своими, стал уже нам как гиря на ногах. Были тут зимою курсы повышения квалификации—ни одного дня не ходил. «Я,—говорит,—и так квалифицированный, вдоль и поперек. Могу вам без хаты-амбулатории анализ сделать каждому гектару и каждой кочке на гектаре, бо я об них за десять лет миллион раз днем и ночью спотыкался». Посылали его в Краснодар учиться —сбежал. Приехал туда, зашел в общежитие к курсантам, спросил у них расписание занятий, те рассказали одиннадцать предметов—русский язык, математика, химия, ботаника и еще целая куча. «Одиннадцать предметов! Химика, ботаника! Так это ж,—говорит,—надо лошадиную голову иметь, чтоб все туда влезло!» Прямым сообщением обратно на вокзал, подождал вечернего поезда—и домой.

Вот такой он—Божков. Хозяин он, правда, не плохой был, заботливый, дневал и ночевал в бригаде, но что толку, если не хочет человек дальше своего носа смотреть? Стали мы на новый лад полеводство перестраивать, начали как следует за агротехнику браться, и вот тут уж видим —нету у нас бригадира.

Говорю я как-то ему: «Я, Анисим Петрович, забороную гектара три ячменя. Видал, какая на нем корка? Попробуем, что выйдет». Он испугался: «Что ты, Паранька, очумела? Сроду такого не слыхал, чтоб яровые весною скородили». «А я,—говорю,—слыхала. И читала. Не боюсь ничего, на свою ответственность беру». Забороновала—по два центнера на гектаре прибавки получила. В другой раз—рассеваем мы калийную соль по озимой пшенице, а он пришел на загон, поглядел, говорит: «Будет уж тебе, Паранька, снадобья свои сыпать. Тут земля и так жирная, не выстоит пшеница, поляжет». Девчата мои стали смеяться, он не поймет—чего. «Иди, —говорю, — Анисим Петрович, спать, не стрямись тут». Он: «Чего, чего ты, Паранька?»— «Да,—говорю,—как же ты этого не знаешь? Калийная соль как раз для этого и употребляется— для укрепления стебля».

Ушел он, мы обсуждаем между собою: плохо дело! Для настоящего, конечно, безвредный, мы сами знаем, чего и сколько сыпать, но ведь у него в бригаде еще восемь звеньев. Что он им там плетет? И стали добиваться перед правлением, чтобы сняли его. «Не желаем,—говорим,—такого допотопного! Было время, может, и был он хорошим бригадиром, а сейчас уже не годится в руководители». Долго они раздумывали, жалко: десять лет работал человек. Ну, сняли все-таки. Вот вам, значит, еще недовольные: сам Божков, жинка его, брат, сват, друзья, приятели—все чертом глядят...

Может, кому-нибудь думается так: вот мы, стахановское звено получили рекордный урожай, показали наглядно, каждому теперь ясно—и старому, и малому: будешь по-старинке работать, по старинке и урожай соберешь— пятьдесят пудов, такой же и трудодень будет тощий, а применишь науку—двести, триста пудов возьмешь,—в общем, указали дорожку, и все сразу так и кинулись за нами по этой дорожке. Эге! Если бы да кабы...

Ведь это же не так просто— триста пудов взять. Какие мы применяли способы? Первое и основное—расчет семян. Пшеницу взвешивали, высчитывали, сколько в килограмме зерен, сколько миллионов растений на гектаре надо иметь. Сеяли только перекрестным, суживали сошники, увеличивали норму вдвое, так что Петрович наш аж за голову хватался: «Зарежете вы меня! Судить будут из-за вас! Где это видано пятнадцать пудов семян всадить на гектар? Пропадет пшеница и колосу не выкинет». А мы так рассчитывали: зачем нам междурядия в пятнадцать сантиметров? Сколько земли гуляет! Ведь там еще смело по одному рядку можно уложить. Так и вышло. Вот эта самая пшеница, что сорок девять центнеров дала, там норма высева была два центнера двадцать восемь килограммов на гектар. Ну, потом, конечно, удобрение, навоз, суперфосфат. Подкормку делали куриным пометом и жижей. Куриного помета собрали в этом году тридцать тонн. По дворам ходили, на птичнике поспешили захватить, в совхоз ездили—есть тут у нас недалеко птицесовхоз. Что учетчик нам за магарыч трудодни приписывал, то—брехня, а в совхоз, верно, сама возила птичнику два раза по полтора, чтоб весь помет нам забронировал. А удобряли тоже не как-нибудь, а спрашивали почву, чего ей нехватает, чего ей хочется: жирного, кислого, соленого? Анализ брали на каждом участке, а потом уже определяли, чего сыпать и по сколько, чтоб и не оголодить растение, и не перекормить на один бок. Мороки много! Колосовые—и озимые, и яровые—бороновали весною, местами даже по два раза. На пропашных, где были плешины, подсаживали руками. Клещевину чеканили всю. Ну, и само собою—качество работы!

Звено наше подобралось такое—пятеро женщин нас, одной думкой живем. Еще где та заря, а мои бабы уже коров доят, будто все в одну минуту просыпаются. Дохожу до кузьменкиного двора,—Катя моя уже на воротах стоит, тяпка на плече, как солдат на часах. Рядом с нею Настенька Рябухина живет. Та слышно, у колодца плещется,— умывается. «Готова, Настенька? Пошли?»—«Пошли!» Бывало часто, придем на степь и сидим, ждем, когда рассветет,—не видно полоть. Покуда остальные приползут,—у нас уже по два, по три рядка пройдено. Другие звенья второй раз полют, а мы уже третью полку начинаем...

Но самое главное—мозгами надо ворочать. Я сначала думала: может быть, это потому на наше звено недовольство, что если посевать всем за нами, так работы много лишней прибавляется? Ведь этого же никогда раньше здесь не знали: навоз вывозить, жижу собирать. А потом вижу: нет, тут другое. Работы сейчас уже не боятся. Я вот хотя и привожу вам пример, что раньше нас никто в степь не выходит и больше нашего не вырабатывает, так не подумайте, что в других звеньях совсем уж плохо дело. Нет! Работают все далеко лучше, чем, скажем, года три-четыре назад. Узнали цену трудодню. Бывает, наоборот, когда нехватает для всех работы—ранней весною или после уборки дерутся за каждый наряд. Если бы только полоть, скородить, косить, так добавь каждому звену еще по столько же земли—с великим удовольствием взяли бы, а то учиться надо, в школу ходить на старости лет, забивать себе голову всякой яровизацией, гибридизацией. Так оно страшно кой-кому показывается, что не нужны ему и двадцать, и тридцать килограммов, оставили бы его только в покое.

Что—двадцать килограммов? Это, говорят, уже роскошь. Куда их девать? И восемь хорошо. Разве мало—восемь килограммов? Триста трудодней заработать—и то уже полтораста пудов на одного человека. Когда это было, чтобы у мужика-середняка, не говоря уже о бедноте, столько хлеба чистоганом, за вычетом всех расходов, оставалось?

Видите, как привыкли люди. Ох, эта привычка проклятая! Сколько раз я высказывала: «Вот,—говорю,—дед Петро наш привык всю жизнь на лежке спать—пасет отару, один, без помощников, день и ночь на-чеку, ляжет, упрет локоть в землю, положит голову на ладонь, чтоб видно было овец, куда пойдут, и дремлет. А сейчас у нас пастухи в две смены пасут, и через пять на шестой—выходной каждому. У него, говорю, у деда, только и заработку было—по кувшину кислого молока да по буханке со двора. Свалит их в кучу на чердак, засохнут буханки, станут как камень, зимой рубят их топором, размачивают в воде и едят. Так неужели ж, говорю, хуже будет деду, если привезем ему вагон пшеницы? Вагон хлеба, конечно, не с'есть. Так разве же только и в достатке, что в белых пирогах? Разве откажется он, чтоб хоть при конце жизни сыны его на собственной легковой машине в гости к куму свозили и чтоб сидел он в автомобиле, как нарком иностранных дел,—в шубе на лисьем меху, в каракулевой шапке и в лайковых перчатках?

Колхозники смеются: «О-о! Это ты, Паранька, далеко хватила! Не скоро это будет».—«Почему, говорю, не скоро? Все в наших руках. Можно и надолго растянуть, можно и сократить, как взяться. Захотеть только надо крепко, так захотеть, чтобы всей душой рвался ты вперед. И надо, чтоб руководители наши не о тридцать втором годе толковали тут нам, а о сорок втором...»

Я вам недосказала про Божкова, как его снимали. Агротехника-то—одно, а то пришлось нам еще в другом деле его посрамить.

Проверяли мы перед перьомаем соцдоговоры и пошли комиссией по хатам поглядеть: готовятся ли хозяйки к празднику, мажут ли, белят. Зашли и до Божкова,—как там наш квалифицированный бригадир живет? У него хата большая,—бывшая кулацкая, а в хате хоть конем играй—пусто, голо, стол на трех ножках, кучи зерна всюду насыпаны, в углу вместо кровати топчан, сбитый из досок, на топчане жена лежит с ребенком— вчера только родила. Грязно, мышами воняет. Жалкая картина!..

Ну мы его там как взяли в оборот! «Дикий,—говорим,—ты человек, Анисим Петрович. И кости, и голова у тебя привычная ко всякому отжившему, потому она и боится химики». А потом, на заседании правления, мы ему и это присчитали. Доказывали в одну душу: «Не может такой человек быть нашим руководителем. Куда он нас поведет?» Бабы после судачили: «Через то Божка скинули, что Параньке не угодил—не на кровати, а на топчане спал. Некультурно!»

Больше всего донимают нас вот такими сплетнями. Должно быть, потому, что самое легкое —укусил и спрятался, и ищи его потом, кто ляпнул... Иной раз так обидно станет, разволнуешься, переплачешь тут, одна, ночью... Смешно сказать—костюмы мои, тряпки вот эти, и то людям глаза колют. «О-о,—говорят,—финтит наша Паранька! Старуха, а наряжается, как молоденькая». Да какое кому дело? Хлеб есть, деньги есть,—куда мне это все девать? Если старуха, так должна в отрепьях ходить, чтоб другим на меня и глядеть было противно?

Я ведь за эти сплетни вынуждена была на родного брата в суд подать. Да было дело, довели...

Вышло так. Убирали мы в прошлом году клещевину. В нашем звене был самый ранний посев, и у нас она созрела раньше всех. В субботу поглядела я, что клещевина начинает осыпаться, договорилась со своими девчатами и с бригадиром и решила начинать ломку кистей на другой день, а выходной вместо воскресенья взять в среду или в четверг. После уборки подсчитали мы урожайность. У нас получилось пятнадцать центнеров с гектара, а в других звеньях — семь, восемь с половиной. И вот вдруг, откуда ни возьмись, пошли слухи: это Бондаренчиха со своими ударницами затем ходила в воскресенье ломать клещевину, что в тот день никого в степи не было, и они наломали кистей в других звеньях и к своей урожайности присчитали.

Я была на загоне, зеленя глядела, не знала еще ничего, когда прибегает ко мне Катя Кузьменкина, рассказывает: так и так, вот что говорят о нас. Бабы собрались на таборе, бунтуются, кричат: «Это они, может, всегда так урожайность повышают,—с наших участков?» У меня аж руки-ноги затряслись, сомлела вся. Кто ж это мог такую подлость сделать? Пришла на табор, угомонила баб. Давайте, говорю, разберемся. Кто видал, что мы вашу клещевину ломали? Вот тебя, Санька, больше всех слыхать—ты видала?—«Нет,—говорит,—не видала, мне Феклушка сказала». — Ладно, давай Феклушку. Ты, Феклушка, видала?» —«Сама не видала, слыхала как бабы говорили». — «Кто?» —«Да вот Дашка говорила». — «А тебе, Даша, кто сказал?» Перебрала так всех по одной, и кончилось на родном братце моем, Кирюхе. Он уж ни от кого не слыхал, сам первый выдумал и пустил. «Я,—говорит,—шутейно, хотел других звеньевых подразнить...» Шутейно!

Вы не видели брата моего? Волков—его фамилия. На два года старше меня, здоровенный такой верзила,—на спор лбом кирпичину перебивает. Возьмет на ладони, трахнет об лоб,— пополам, как об каменку! Раз у одного уполномоченного пятьдесят рублей этак выспорил. Тот выбрал ему самую крепкую, огнеупорную,—перебил!

Ну, что его заставило? Да то же самое, что и других заставляет, когда они на нас всякую всячину плетут. Ведь он, братец мой, такой человек: нового боится, как самого злого чорта. Стали трактора появляться — все ходил за ними следом, землю нюхал: не провонялась ли керосином? На комбайны говорил: «Это смерть наша пришла! Погноят хлеб, подохнем с голоду!» А в колхоз когда вступил, так это было целое представление. Ведь какая дубина, а прямо захворал, извелся ни на что животом мучился месяца два понос напал. Доктор осследовал: «Это,—говорит,—у него от страху...»

Так вот, спрашиваю я его: «Как тебе, братуха, позволила совесть сказать на нас, что мы покрали чужую клещевину?» Он на попятную: «Да я шутейно. Чего ты привязалась?»—«Я,— говорю,—такие дурацкие шутки каждый день слышу. Будет этому край или нет?» И начала ему высказывать: «За что,—говорю, —на стахановцев такой поклеп? Чем мы вам не угодили? Вас, как слепых котят, надо брать за шиворот и носом в молоко тыкать, чтоб поняли вы, где сладко... Что такое,—говорю,—есть в колхозе стахановец? Тот, кто брешет, что стахановец за премии работает,—либо дурак, либо враг наш. У стахановца душа не терпит поскорее притти к такой жизни, какая нам еще и не снилась. За то кладет он свои силы, чтобы и нам всем довелось еще при коммунизме пожить. А вы— такую грязь на стахановцев!— Э-эх, люди!.. Давно уже,—говорю, — собиралась я проучить кого-нибудь за эти шутки, ну ты, Кирюха, попался первый. тебе и отвечать. Это тебе даром не пройдет, и гляди не обижайся. Ты мне как брат по-родственному удружил, ну и я ж тебе как сестра тем же отплачу». И подала на него жалобу прокурору за клевету. Выехал суд, судили его, дали год принудиловки, — отбывает сейчас при колхозе...

Я не так для себя это сделала, как для других. Я-то сама и от десятка таких, как Кирюха, отобьюсь,—стреляный воробей, — но ведь за нами другие сейчас поднимаются. Молодежь. Вот есть звеньевая—Фрося Жукова. Восемнадцать лет ей, такое манюсенькое, как пуговка, — от земли не видать, а поглядели бы, как работает! Вызвала нас на соревнование,—тоже удобрения возит, опыты закладывает. У нее, у этой девчушки, в руках целое хозяйство — восемьдесят гектаров. Кормилица! Колхоз кормит! А тут—такие дубогреи, что лбом кирпичи разбивают. Не помочь девчонке — заклюют.

Легче было бы, конечно, работать, если бы парторг у нас был, как парторг, а то—одно несчастье! Как начнет беседу с колхозниками проводить, да как залезет в дебри: «Я, — говорит, — пришел к вам выпятить ваши недостатки и заострить вопрос — почему тут у нас трения происходят? Может быть, Бондаренко субъективно кому-нибудь и не угодила, но надо подходить к ней объективно, потому что, если посмотреть на это дело с точки зрения, так еще и Маркс говорил, и я говорю...» — и понес! Будет целый час тарахтеть — и ничего не разберешь. Я аж удивлялась: как там у него в голове устроено что не может он просто, по-человечески, слова сказать, а все с выкрутасами?

Колхозники спрашивают его: «А Маркс насчет твоей жинки ничего не говорил? Как ей — положено на работу ходить?» Он же, парторг наш, в мировом масштабе все охватывает, недостатки выпячивает, а что под носом — не видит. Жинка его — молодая, здоровая — сидит нашейницей на его трудоднях, хоть бы раз когда вышла в степь поразмяться от безделья. А числится колхозницей. Бессмысленные люди! Я в этом году в партию вступила, так теперь пропесочиваю их на собраниях!..

А тут надо сказать, что и от райкома помощи мало. Секретарь райкома, товарищ Сушков, такой у нас спокойный человек. Бьют, бьют район — за отсталость, за сев, за полку, он и ухом не ведет. Доктора предсказали ему, что он от порока сердца помрет, так он теперь остерегается волноваться. Если где в газете плохо про район напечатано, совсем даже не читает, чтоб, боже упаси, не захворать.

Слышали мы из речи товарища Андреева, как в Алтайском крае Белоглазовский райком со звеньями работает. У нас — похуже. Так кое-что, по верхам.. Одно только знают,—как и наш Василь Федорыч, — премировать Если спросить их, как помогали стахановцам, скажут: «А как же — премировали...» Я подсчитала: двадцать три премии за все время получила — два патефона, швейную машинку, самовар, пять отрезов, деньгами получала несколько раз. Перед посевной кампанией, на районном слете стахановцев, третий патефон хотели дать. Я говорю: «Да куда мне их девать, — солить, что ли?»

По-моему, если разобраться хорошенько, так нашего товарища Сушкова тоже привычка заела. Привык он, что район несколько лет уже в числе первых от заду тянется, думает так ему и быть вечно. Идет одно звено на выставку, ну и ладно, а чтоб весь район мог попасть туда и чтоб его самого вызвали в Москву — это ему даже не верится. Не высокого полета человек...

Разве по-настоящему так надо бы взяться за дело? Он, Сушков, должен всех нас, сколько есть таких в районе, знать, как самого себя: чем мы живем, что у нас на душе, какие нам помехи встречаются. Сам должен приехать, с народом поговорить, да и не раз и не два, а так, чтобы раскопать все до корня: может, кому прояснение мозгов надо сделать, а может, есть людишки и похуже, которые до сих пор с волчьей думкой живут, гадят нам, — найти таких. Так бы надо, по-моему. А он — даже без интересу. Станешь ему рассказывать, что у нас делается: «склоки» — говорит. Так он понимает. Тогда что ж, оно выходит: и в тридцатом году склоки были, и вот сколько лет боролись, пока приучили народ ценить колхозное, как свое,—тоже «склоки»? А теперь начнем трудодни по звеньям счислять, начислять за урожайность — опять будут «склоки»? Ого, еще и какие!..

...Ну, а все-таки, хоть и недостаточно помощи, а дело вперед подвигается.

В тридцать шестом году одна я собирала тут куриный помет и золу, а в прошлом году уже в каждой бригаде было два-три таких звена: мы их называем — звенья высокой агротехники. Есть такие, что уже по некоторым культурам догоняют нас. Вот Фрося Жукова, что я говорила,—хорошее звено. Молодые все девчата, а работают — одно загляденье!.. Сумовали наши деды: «Кто в этих колхозах из детишек возрос — избалованный уже человек, не будет из него хозяина. Горстью зерна не привык дорожить, не будет сердцем болеть за каждую копейку, за кнут, за тяпку. Не знает, как это можно самому, без выпрягу, днем работать на быках, а ночью — пасти, как все жнива на краюхе хлеба с квасом жить». Напрасно беспокоились! Пусть теперь поглядят, что из этих детишек получилось. Может, и нет в них такого мужицкого скопидомства, зато действительно — хлеборобы! Можно сказать,—что делают хлеб не так, как раньше: кидали семена в землю, — что бог даст. Ученые веды! Еще немного походят на курсы, и каждая сдаст на агротехника. Всем бы такими быть, и больше ничего не нужно...

Вторым за Фросей Жуковой идет у нас звено Варвары Волковой. Вот еще интересная баба — невестка моя, брата Кирюхи жинка.

В начале коллективизации такая была противная да несговорчивая, подстать Кирюхе своему. Кирюха тогда, после поноса, долго еще не в своих чувствах был, все страдал за своей слепой кобылой, что обобществил, так Варька уж кляла, кляла колхоз! «Уговорили моего дурака, записался, а теперь чортте что с ним делается! Стал, как чумовой, не ест, не пьет, ночью отвернется до стенки и лежит чурбан-чурбаном, вздыхает только. Может, это у него и не пройдет? Растреклятый колхоз, чтоб он провалился, испортил мужика! На дьявола он мне теперь сдался, такой неспособный?» Да прямо аж плачет!.. А сейчас Варьку не узнать, совсем не та стала, что была: намного поумнела. Четвертый год работает звеньевой. На курсах вместе с нами училась.

Теперь у них наоборот получается. Придет Варька ночью с курсов, ходит по хате, уроки учит: «Азот, фосфор, калий, кальций.., Почва, подпочва...» А Кирюха высунет голову из-под одеяла: «Когда ты уж, агрономша задрипанная, спать ляжешь? Туши лампу! Чего б я мучился, раз башка не варит. Еще умом тронешься». Варька ему: «Иди к чорту!» Кирюха помолчит — и опять: «Ну что это за жизня такая? И днем ее не видишь, и ночью нету. И сегодня так, и вчера. Да чи я женатый, чи неженатый?» Варька: «Тебе одно только на думке. Спи!» Кирюха раньше, до суда, и в драку было при таких случаях кидался, а теперь боится, как бы еще и от жинки не попало. Ругается только, а больше всего мне достается. «Это,—говорит,—та чортова Паранька семейную жизню людям разбивает! Побесились бабы! Тянутся все за нею—курсы, рекорды, агротехника, а дома хоть волк траву ешь!» Варька утром рассказывает мне, — смеемся мы.. «Спасибо,—говорит,—тебе, Паранька, что проучила его, и ко мне теперь стал немного повежливее».

Выдвигаются еще неплохие звенья — Семена Будникова из третьей бригады, Никиты Захарченко, Анюты Гончаренковой. В общем, нашего полка прибывает. Есть кому воевать..

Соберемся мы перед зорькой на улице—на степь итти. Мои бабы все несменницы хорошие, «Заводи, — говорю, — девчата, какую-нибудь повеселее». На углу Варька нас встречает. «Ну, что там у тебя? Спит твой?» — «Лежит. проснулся. Только стал было потягиваться, а я уж оделась уходить».—«Варька, — говорит,—да чи я женатый, чи неженатый?»—«Ну, давайте, — говорю, бабы, споем ему:

Чи я, мамо, не дорис,
Чи я, мамо, перерис,
Чи не рублена хата,
Що не любять дивчата?

Доходим до самых зловредных, я говорю: «Дюжей, бабы! Буди их, не давай им разнеживаться!». Как горланут мои девчата—у них в хате аж стекла дрожат. «Еще дюжей!..» Пройдем по улице с песнями — как свадьба; кто не знает нашей повадки, перепугается: что это за игрища такие среди ночи? А оно и не так-то среди ночи, но перед рассветом. Само хорошо— холодком. Петухи поют, в балке родники шумят, ветерок туман сгоняет, несет со степи всякие запахи приятные...

ТЕЛЕГРАММЫ ИЗ-ЗА ГРАНИЦЫ

● ТРУДЯЩИЕСЯ РУМЫНИИ И ВЕНГРИИ ГОРЯЧО ПРИВЕТСТВУЮТ РЕШЕНИЕ СОВЕТСКОГО ПРАВИТЕЛЬСТВА О СНИЖЕНИИ РЕПАРАЦИОННЫХ ПЛАТЕЖЕЙ. ● ПАРЛАМЕНТСКАЯ ФРАКЦИЯ ФРАНЦУЗСКОЙ КОМПАРТИИ БУДЕТ ГОЛОСОВАТЬ ПРОТИВ ЛОНДОНСКИХ СОГЛАШЕНИЙ ШЕСТИ ДЕРЖАВ ПО ВОПРОСУ О ГЕРМАНИИ. ● ДЕПУТАТЫ НАЦИОНАЛЬНОГО СОБРАНИЯ ЧЕХОСЛОВАКИИ ПРИНЕСЛИ ПРИСЯГУ НА ВЕРНОСТЬ НАРОДУ. ● АРАБСКИЕ ВОЙСКА НАРУШАЮТ СОГЛАШЕНИЕ О ПЕРЕМИРИИ С ВОЙСКАМИ ИЗРАИЛЯ. ● В СВЯЗИ С УМЕНЬШЕНИЕМ РЕПАРАЦИОННЫХ ПЛАТЕЖЕЙ СОВЕТСКОМУ СОЮЗУ УЛУЧШИЛОСЬ ПРОДОВОЛЬСТВЕННОЕ ПОЛОЖЕНИЕ ФИНЛЯНДИИ.

★ ★ ★ ★ ★

Отклики румынской печати на решение Советского правительства о снижении репарационных платежей для Румынии

БУХАРЕСТ, 11 июня. (ТАСС). Вся румынская печать продолжает широко комментировать решение правительства СССР сократить на 50 процентов репарационные платежи для Румынии.

«Известие о том, что Советское правительство решило сократить на 50 процентов военные репарации Румынии,—сообщает газета «Скынтейя»,—наполнило радостью и признательностью сердца широких народных масс страны. В самых отдаленных уголках Румынии рабочие, крестьяне, служащие собираются на митинги, чтобы с энтузиазмом приветствовать эту новую помощь, оказанную Советским Союзом румынскому народу—помощь, имеющую решающее значение для развития румынской экономики». Газета сообщает, что на сотнях предприятий Бухареста и провинции состоялись и продолжаются многотысячные митинги, приветствующие великодушный акт Советского правительства.

Газета указывает, что «письмо Генералиссимуса Сталина повсюду читалось и перечитывалось с волнением и огромной признательностью». Демократические завоевания румынского народа, продолжает газета, являются для Советского правительства гарантией того, что любая помощь, оказываемая Советским Союзом Румынии, пойдет на пользу не эксплоататоров и провокаторов новой войны, а на пользу трудящихся, на пользу демократии и мира. Новое проявление великодушия СССР является выражением постоянной политики Советского Союза по отношению к его друзьям и союзникам—политики помощи без вмешательства во внутренние дела соответствующих стран.

В передовой статье, озаглавленной «СССР — великодушный друг румынского народа», газета «Либертатя» пишет: «Не впервые Советский Союз своими конкретными действиями демонстрирует, как понимает страна социализма идею дружбы между народами. Советское государство показало себя по отношению к румынскому народу последовательным другом, готовым поддержать и облегчить экономическое развитие Румынии, не только ничем не угрожая независимости страны, а напротив, постоянно содействуя ее укреплению. Румынский народ ответит на этот новый великодушный акт дружбы Советского Союза углублением и дальнейшим развитием связывающих наши народы дружественных отношений».

«В эти дни,—пишет газета «Фронтул плугарилор», — когда с Запада все громче раздается протест угнетенных и ограбленных так называемой американской помощью народов, румынский народ стал свидетелем нового великодушного акта СССР—акта, который поднимет новую волну трудового героизма и еще больше укрепит румыно-советские дружественные связи. Помощь, оказанная Румынии Советским Союзом, это новое свидетельство огромной экономической мощи руководимого великим вождем Генералиссимусом Сталиным социалистического государства».

Газеты «Ромыния либера», «Нациуня», «Универсул» и другие также горячо приветствуют в своих передовых статьях решение Советского правительства о сокращении на 50 процентов оставшейся части репарационных платежей Румынии.

Отклики в Венгрии на решение Советского правительства об уменьшении репарационных платежей для Венгрии

БУДАПЕШТ, 10 июня. (ТАСС). В течение вчерашнего дня советское посольство посетили делегации трудящихся столицы, которые передали благодарность венгерского народа правительству Советского Союза за новый дружественный шаг, выразившийся в уменьшении оставшейся суммы репарационных платежей на 50 процентов.

Делегации будапештских предприятий «Магнезия», «Дрехер», «Ламбарт», химического и сталелитейного завода и других вручили принятые на общих собраниях благодарственные письма на имя Советского правительства, Генералиссимуса И. В. Сталина, В. М. Молотова.

Коллектив венгерского химического и сталелитейного завода в своем письме отмечает, что решение правительства СССР «будет способствовать выполнению трехлетнего плана и повышению жизненного уровня венгерских трудящихся».

«Рабочие завода, — говорится в письме,—с радостью и благодарностью приветствуют этот благородный акт, благодаря которому еще больше углубится советско-венгерская дружба».

Сегодня с утра посольство СССР посещали все новые и новые делегации. Посол Г. М. Пушкин принял большую делегацию рабочих будапештской хлопчатобумажной фабрики, которая от имени 4-тысячного коллектива этого предприятия передала благодарственное письмо И. В. Сталину и фотоальбом с портретами лучших ударников производства.

По всей стране, в городах и селах, с большим под'емом проходят многолюдные митинги трудящихся, участники которых выражают благодарность Советскому Союзу и И. В. Сталину за большую помощь в укреплении экономики страны, в повышении жизненного уровня трудящихся.

БЛАГОДАРНОСТЬ ФИНСКОГО НАРОДА ЗА УМЕНЬШЕНИЕ РЕПАРАЦИОННЫХ ПЛАТЕЖЕЙ ФИНЛЯНДИИ

ХЕЛЬСИНКИ, 10 июня. (ТАСС). Вчера миссию Советского Союза в Финляндии посетили члены президиума общества «Финляндия—Советский Союз» во главе с Сюльви-Кюллики Кильпи. От имени 170.000 членов общества делегация выразила через посланника Советского Союза Г. М. Савоненкова благодарность Советскому правительству за уменьшение репарационных платежей Финляндии.

В адрес советской миссии продолжает поступать большое количество благодарственных телеграмм.

—О—

ПОСЛЕ УМЕНЬШЕНИЯ СОВЕТСКИМ ПРАВИТЕЛЬСТВОМ РЕПАРАЦИОННЫХ ПЛАТЕЖЕЙ С ФИНЛЯНДИИ

ХЕЛЬСИНКИ, 11 июня. (ТАСС). Как сообщает «Вапаа сана» и «Тюэкансан саномат», фракция ДСНФ передала в государственный совет письмо, в котором предлагается снизить налоги на 30 процентов лицам, имеющим малые доходы, и повысить необлагаемый минимум в соответствии с реальной стоимостью денег.

В письме указывается, что по мнению народных демократов, в связи с решением правительства Советского Союза об уменьшении репарационных платежей Финляндии настал момент облегчить бремя, которое было возложено на финский народ и в особенности на его малоимущую часть в качестве плательщиков военных репараций.

—О—

РЕШЕНИЕ ПОЛИТБЮРО КОМПАРТИИ ФРАНЦИИ

ПАРИЖ, 10 июня. (ТАСС). Как передает агентство Франс Пресс, политбюро компартии Франции уполномочивает парламентскую группу коммунистов голосовать против лондонских соглашений шести держав по вопросу о Германии. «Лондонские соглашения,— говорится в коммюнике, опубликованном после заседания политбюро,—приносят в жертву права Франции на репарации, в то время как Франция была опустошена и разрушена в результате войны; они лишают нашу страну всякого контроля над продукцией Рура, уничтожают гарантии нашей безопасности. Соглашения воссоздают огромную промышленную и военную мощь Рурского бассейна, являвшегося германским арсеналом во время трех войн против Франции. Соглашения создают во Франкфурте реакционное и милитаристское правительство Западной Германии с задачами борьбы против рабочих и демократических элементов и предоставления всех командных постов нацистским промышленным магнатам. Соглашения утверждают полное господство американского империализма над Западной Германией, превращенной в плацдарм против СССР, стран новой демократии и демократического движения во всех странах Европы».

Ответы Готвальда на вопросы иностранных корреспондентов

ПРАГА, 11 июня. (ТАСС). Премьер-министр Готвальд ответил на ряд вопросов, поставленных ему иностранными корреспондентами.

Отвечая на вопрос о результатах парламентских выборов в Чехословакии и их значении, Готвальд заявил, что парламентские выборы в Чехословакии нанесли сокрушительный и окончательный удар силам реакции, которые пытались свернуть Чехословакию с избранного ею пути. Теперь после блестящей победы на выборах, сказал Готвальд, главное— это направить все творческие силы народа на плановое развитие хозяйства и повышение жизненного уровня трудящихся.

Корреспонденты спросили, как Национальный фронт будет относиться к той части населения, которая путем подачи белых бюллетеней высказала свое несогласие с теперешним режимом.

Прежде всего, заявил Готвальд, необходимо констатировать, что лиц, выразивших свое несогласие с народно-демократическим режимом, как это показали выборы, очень немного и они составляют незначительную часть населения. Определенный процент этих людей опустил белые бюллетени потому, что до сих пор еще не освободился от предрассудков, внушенных прежними реакционными клеветниками, и не поняли того, что, опуская белый бюллетень, они тем самым голосуют против республики, против ее безопасности и против ее свободы. Я убежден, что в дальнейшем большинство из них поймет неправильность своего поступка и сгладит его честным трудом. Что касается явных врагов республики, сознательно голосовавших против безопасности республики и желающих снова отдать ее в иностранную кабалу, то наш народ будет бдительным по отношению к ним и пресечет любые попытки, направленные против государства.

Отвечая на другие вопросы корреспондентов, Готвальд сказал, что подлинные друзья демократии во всем мире с радостью встретили результаты выборов. При этом вполне понятно, что враги мира и демократии злобствуют по поводу этих результатов. Победа Национального фронта Чехословацкой республики окончательно похоронила всевозможные империалистические планы, связанные с превращением Чехословакии в очаг беспокойства в Центральной Европе. Победа Национального фронта не только укрепила позиции самой Чехословакии, но и укрепила веру в свои собственные силы в лагере демократии и мира на всем земном шаре.

Чехословацкая печать приветствует выдвижение кандидатуры Готвальда на пост президента

ПРАГА, 10 июня. (ТАСС). Все пражские газеты под крупными заголовками публикуют сообщение о выдвижении кандидатуры Клемента Готвальда на пост президента Чехословацкой республики. Печать единодушно поддерживает кандидатуру Готвальда. Президиум социалистической партии опубликовал специальное обращение, в котором говорится, что чехословацкая социалистическая партия единодушно приветствует выдвижение Готвальда на пост президента республики, как кандидата двух братских народов — чехов и словаков.

Первое заседание Национального собрания Чехословакии

ПРАГА, 11 июня. (ТАСС). Сегодня приступило к работе избранное на всеобщих выборах 30 мая чехословацкое Национальное собрание.

В соответствии с новой конституцией, принятой законодательным Национальным собранием 9 мая сего года, все депутаты Национального собрания принесли присягу на верность народу и Чехословацкой народно-демократической республике.

Первым принял присягу, встреченный бурной овацией всех депутатов, Клемент Готвальд.

В новом парламенте коммунистическая партия Чехословакии представлена 160 депутатами, коммунистическая партия Словакии—54 депутатами, чехословацкая социально-демократическая партия имеет 23 депутата, чехословацкая народная партия—23 депутата, чехословацкая социалистическая партия—23 депутата, партия словацкого возрождения—12 депутатов и словацкая партия свободы—5 депутатов.

После принятия присяги состоялись выборы председателя, заместителей председателя и президиума Национального собрания. Председателем Национального собрания избран доктор Олдржих Йон (социально-демократическая партия). Заместителями председателя—Годинова — Спурна (коммунистическая партия), профессор Прохазка (коммунистическая партия), доктор Валло (коммунистическая партия Словакии), Вацлав Давид (коммунистическая партия Чехословакии), Комзала (коммунистическая партия Словакии), Маяртан (партия словацкого возрождения), доктор Поланский (народная партия Чехословакии), Рихтер (социалистическая партия Чехословакии).

В состав президиума, кроме председателя и заместителей председателя, избрано 15 членов, в том числе писатель Копта Тимеш, доктор Воянец, Бареш, Гейзлер, Смрковский.

Сегодня же на пленарном заседании Национального собрания состоялись выборы парламентских комитетов.

К ПОЛОЖЕНИЮ В ПАЛЕСТИНЕ

ПАРИЖ, 11 июня. (ТАСС). Корреспондент агентства Франс Пресс передает из Тель-Авива, что в течение ночи, спустя много часов после того, как арабы сообщили Бернадотту о своем согласии принять предложение о перемирии, иракская артиллерия вновь подвергла сильному обстрелу еврейскую колонию Рамат Хаковеш, около Кфар Сава, на центральном фронте. Имеются человеческие жертвы. Сегодня утром в Тель-Авиве были об'явлены две воздушные тревоги, однако бомбы не были сброшены.

ТЕЛЬ-АВИВ, 11 июня. (ТАСС). Радио «Голос Израиля» передает, что сирийские войска развернули сильные атаки против селения Мисмай Халиарунг. В то же время другие вражеские войска начали обстреливать поселение на восточном побережье Тиверидского озера в деревне Самах, занятой войсками Израиля.

Представитель международного Красного креста в Тель-Авиве информировал бюро в Женеве, что последняя атака на Тель-Авив была совершена самолетом, который сбросил бомбы с очень большой высоты без малейшей попытки прицелиться в военные базы. Красный крест считает эти действия вопиющим пренебрежением принципами гуманности.

—О—

К ОКОНЧАНИЮ КОНФЕРЕНЦИИ МИНИСТРОВ СТРАН БЕНИЛЮКСА

БРЮССЕЛЬ, 11 июня. (ТАСС). Закончилась конференция министров стран Бенилюкса (Бельгии, Голландии и Люксембурга). На конференции обсуждались вопросы о средствах осуществления экономического союза между тремя странами, о производстве, ценах и зарплате и т. д.

Попытка министров трех стран притти к соглашению о том, чтобы в 1949 году превратить рынки этих трех стран в один «большой рынок со свободным движением товаров», не увенчалась успехом. Одной из причин этого считают, в частности, тот факт, что голландский внутренний рынок в данный момент плохо насыщен товарами. Высказанное голландской делегацией желание получить у США заем в 250 млн. долларов, помимо «плана Маршалла», с тем, чтобы ликвидировать недостаток товаров на внутреннем ранке, не нашло поддержки со стороны бельгийской делегации.

Министры решили отложить еще на 1 год осуществление экономического союза. В официальном коммюнике, опубликованном после конференции, сообщается, что экономический союз трех стран «может быть осуществлен», начиная с 1 января 1950 года.

Вчера в Курске

△ **ПОЛУМЕСЯЧНОЕ ЗАДАНИЕ ЗА ДЕКАДУ** выполнил коллектив дрожжевого завода.

△ **ВЫЕХАЛА НА КАВКАЗ В ВЫСОКОГОРНЫЙ АЛЬПИНИСТСКИЙ ЛАГЕРЬ** центрального Совета спортобщества «Большевик» группа альпинистов области. Лагерь расположен в Баксанском ущелье, у слияния рек Юсеньги и Баксана (подножье Эльбруса). Курские спортсмены пробудут в лагере месяц. Они совершат восхождения на вершины и перевалы кавказских гор и сдадут нормы на значок «Альпинист СССР I и II ступени».

△ **ВЫСТУПЛЕНИЕ АРТИСТОВ ХАРЬКОВСКОЙ ЭСТРАДЫ** Клерини и Невенченко состоялось в саду им. 1 Мая.

△ **ВЫСТАВКА «КЕМ БЫТЬ?»** организована в областной библиотеке. Выставка должна дать выпускникам школ представление о разных профессиях и помочь в выборе специальности.

Победа курских мотоциклистов на зональных соревнованиях

Из Ростова-на-Дону возвратились участники зональных соревнований РСФСР по мотоспорту. В трехдневной борьбе за спортивную честь области с 74 спортсменами девяти городов Северо-Кавказской зоны наши мотоциклисты показали отличные спортивно-технические результаты. Так, в гонках на дистанцию один километр с хода и с места из трехклассных мест два заняли куряне—Гридасов и Довгальский.

В гонках на холм третье место занял курянин Ярещенко.

В соревновании по резко пересеченной местности (кросс) на 80 км. участвовали четыре спортсмена. Первые три из-за неисправности мотоциклов потеряли много времени, но дистанцию прошли. Молодой спортсмен, ученик Гридасова, курянин Кононов вырвался далеко вперед и пришел к финишу вторым.

Таким образом из 12-классных мест 6 заняли наши мотоциклисты. Победители соревнований награждены республиканским комитетом по делам физкультуры и спорта дипломами и ценными призами. Им предоставлено право участия в республиканских соревнованиях с сильнейшими мотоциклистами РСФСР.

И. ЖОЛУДЕВ.

—О—

НОВЫЙ МАГАЗИН КОГИЗ'а

В районном центре Лачиново (Октябрьский район) открыт магазин КОГИЗ'а. Он имеет в большом выборе политическую, сельскохозяйственную и художественную литературу, учебники и школьные принадлежности.

Д. СУХОВ.

□ □ □

СЕГОДНЯ В ТЕАТРЕ И КИНО:

Облдрамтеатр, 12 и 13 июня, гастроли солиста всесоюзного радиокомитета Владимира **НЕЧАЕВА** (тенор). Участвуют: **О. Коляденко** (лирико-колоратурное сопрано), **Х. Петровский** (художеств. слово), **М. Даровский** (рояль).

Драмтеатр им. А. С. Пушкина (летний театр) — **«ДАВНЫМ ДАВНО»**, кинотеатр «Комсомолец» — **«ВОЗВРАЩЕНИЕ С ПОБЕДОЙ»**, кинотеатр «Смена» — **«НОВЫЙ ДОМ»**.

К президентским выборам в США

★

(ПИСЬМО ИЗ НЬЮ-ЙОРКА)

★

Хотя до президентских выборов в США остается еще около полугода, в стране уже развернулась острая борьба. Почти каждую неделю в каком-либо из штатов происходят первичные голосования, имеющие целью, главным образом, определить, какой из претендентов в кандидаты от данной партии пользуется наибольшей популярностью. Это своего рода «отборочные соревнования», и те, кто занимает в них первые места, получают возможность рассчитывать на выдвижение своей кандидатуры на национальном с'езде (конвенции) партии.

Газеты печатают результаты многочисленных опросов и пробных голосований, проводимых различными «институтами» и отдельными «специалистами» по общественному мнению. Опросы эти, как правило отражают не столько подлинные настроения избирателей, сколько политические вкусы и склонности редакций, оплачивающих эти «исследования».

Американские газеты и еженедельники помещают немало статей, посвященных различным кандидатурам республиканской и демократической партий. Читатели узнают, например, что один из главных претендентов в кандидаты от республиканской партии Томас Эдмунд Дьюи «росту имеет шестьдесят восемь дюймов, глаза карие, весит 165 англофунтов». С обстоятельностью, достойной лучшего применения, сообщается, что трехлетнему Тому в детстве было запрещено ездить на трехколесном велосипеде и что прежде, чем заняться юриспруденцией, юный Дьюи безуспешно пытался стать певцом.

Напрасно, однако, читатель будет искать на страницах этих газет и журналов указаний, какие же силы вознесли в 1940 году этого ничем не выдающегося прокурора Манхэттена (центральный район Нью-Йорка) до положения главного претендента на пост кандидата в президенты, а значит, и лидера республиканской партии. Не найдет читатель сведений и о том, какие именно монополии сделали основные взносы в многомиллионный фонд, израсходованный Дьюи в 1944 году в борьбе против кандидатуры Рузвельта.

Либеральный еженедельник «Нью Рипаблик», комментируя 26 апреля в передовой статье ход предвыборной борьбы внутри республиканской и демократической партий, пишет:

«Наша непредставительная система правления, по всей вероятности, и на этот раз обманет избирателей.

...Кандидатов назначают не избиратели, а боссы (партийные чиновники, обеспечивающие выборы—Ред.). Наша система представительства обладает странными особенностями. Миллионы избирателей не могут участвовать в голосовании. Большинство членов конгресса не может оплачивать свои избирательные кампании и должно зависеть от богатых покровителей. Кандидаты в президенты подбираются боссами, которые могут принимать, а могут и не принимать во внимание желание избирателей. Партии построены не на принципах, а на личностях, и главное различие между демократами и республиканцами состоит часто лишь в том, что, когда уходят одни, другие занимают их место».

Отличие нынешней избирательной кампании от предыдущих состоит в том, что в ней активно участвуют прогрессивные силы страны, об'единенные в новую партию Генри Уоллеса.

Эта партия, первый национальный с'езд которой состоится в Филадельфии 24 июня, пользуется поддержкой среди широких масс трудящихся, прогрессивной части интеллигенции и других кругов американского демократически настроенного населения. Новая партия выступает против всевластия монополий, в защиту гражданских свобод и политики сотрудничества с Советским Союзом.

В ряду претендентов на пост президента от республиканской партии называют, прежде всего, сенатора Роберта Тафта, затем губернатора штата Нью-Йорк Томаса Дьюи, бывшего губернатора штата Миннесота Гарольда Стассена, временного председателя сената Артура Ванденберга, губернатора штата Калифорния Уоррена и спикера (председателя) палаты представителей Мартина.

Кандидатура Макартура, потерпевшего поражение на первичных республиканских выборах в штатах Висконсин и Небраска, пока в счет не принимается. Несмотря на это, херстовские газеты, горько сетуя на «политиканов» из республиканского руководства, отказавшихся поддержать Макартура, продолжают, не щадя долларов и бумаги, рекламировать престарелого генерала.

Осторожность Дьюи в его высказываниях и частая перемена им точки зрения по важным вопросам вошли в американской печати в поговорку. От некогда типичного для консервативных республиканцев изоляционизма Дьюи перешел к поддержке широкого «участия» США в европейских делах. Не столь давно он об'являл себя сторонником закона Вагнера, принятого в свое время по рекомендации президента Рузвельта и впервые в американской истории признавшего некоторые права профсоюзов. Теперь он не менее ревностно отстаивает закон Тафта-Хартли, который американская печать называет «законом о рабском труде».

В Нью-Йорке часто говорят что для того, чтобы ознакомиться с внешнеполитической программой Дьюи, следует читать речи Джона Даллеса, одного из авторов нынешней американской внешней политики. Даллес, обладающий теснейшими связями с «Чейз Нэйшнл Бэнк», принадлежащим Рокфеллеру, с международным банкирским домом Шредера и германским картелем И. Г. Фарбениндустри, усиленно выдвигал Дьюи и оказывал ему материальную поддержку.

Семья Тафта входит в узкий круг крупнейших монополистов, являющихся подлинными правителями Америки. Состояние этой семьи, оценившееся в 1924 году в 54 миллиона долларов, в настоящее время значительно увеличилось.

Тафт—ярый враг рабочего движения, даже тех его синдикалистских форм, которые преобладают в настоящее время в США. Вместе с председателем комиссии по делам труда палаты представителей Хартли, он является автором одного из самых ненавистных для американских рабочих закона, носящего его имя.

Весьма примечательна кампания, которую ведет республиканец Гарольд Стассен.

Как известно, еще до окончания войны Стассен неоднократно об'являл себя сторонником международной организации, которая являлась бы основным средством международного сотрудничества. Именно поэтому Стассен был назначен Рузвельтом в состав делегации США на учредительную сессию организации Об'единенных наций в Сан-Франциско в апреле 1945 года. Участие Стассена в этой конференции и его призывы к укреплению ООН обеспечили ему популярность среди избирателей, веривших в ООН и желавших ее укрепления.

Об'явив в декабре 1946 года о намерении добиваться выдвижения своей кандидатуры в президенты, Стассен об'ехал 19 стран и 42 штата США, произнеся сотни речей.

Эти поездки, во время которых он посетил и Советский Союз, создали Стассену репутацию человека, якобы стоящего за мирное урегулирование международных проблем. Это принесло ему успех на первичных выборах в штатах Висконсин и Небраска.

Однако последние выступления Стассена раскрыли сущность его «динамического интернационализма». Выступая 3 апреля в Чикаго, Стассен критиковал американскую внешнюю политику за то, что она «слишком пассивна и примиренчески настроена в своем подходе к мировой схватке с коммунизмом». В той же речи Стассен призывал «решительно выступить против коммунизма во всем мире».

Деятельность четвертого кандидата республиканцев—Ванденберга ярко характеризуется тем, что Ванденберг сыграл определенную роль в принятии конгрессом «плана Маршалла».

Гораздо менее активно протекает предвыборная кампания в демократической партии.

Судя по сообщениям американской печати, в кругах демократической партии открыто признают, что кандидатура Трумэна не вызывает энтузиазма среди избирателей, и шансы его на избрание считаются сейчас весьма невысокими.

В американской печати упорно высказываются мнения о подготовке сложной закулисной комбинации, в результате которой Трумэн должен будет уступить место генералу Эйзенхауэру.

В газетах появились сообщения о назревающем среди руководства демократической партии бунте против Трумэна. Печать утверждает, что перед с'ездом, назначенным в Филадельфии на 12 июля, Трумэну якобы будет пред'явлен ультиматум—либо уйти «с почетом», либо быть забаллотированным с'ездом.

В то время как предвыборная кампания демократической и республиканской партий проходит в обстановке более или менее мирной конкуренции, новой партии Генри Уоллеса приходится вести напряженную борьбу против реакционной коалиции, стремящейся воспрепятствовать развертыванию прогрессивного движения в стране.

Как сообщал недавно журнал «Нью Рипаблик», в штате Северная Каролина, где для регистрации независимых кандидатов требуется петиция с 10.000 подписей, власти штата ввели налог на каждую подпись под петицией. В штате Оклахома полиция пыталась воспрепятствовать поездке делегатов в Чикаго на состоявшееся там 10 апреля национальное совещание организаций третьей партии. В Эвансвилле (штат Индиана) дирекция местного колледжа уволила профессора богословия и философии д-ра Дж. Паркера за то, что он председательствовал на митинге, на котором Уоллес выступил с речью. В Питтсбурге (штат Пенсильвания) одна из газет, стремясь запугать избирателей, поддерживающих Уоллеса, изо дня в день печатает на первой странице имена тех, кто ставит свои подписи под петициями о регистрации кандидатов, поддерживающих Уоллеса.

Эти и десятки других фактов указывают на желание реакции задушить прогрессивное движение. Но все это лишь усиливает энергию сторонников Уоллеса. В штатах Калифорния, Нью-Йорк, Пенсильвания, Нью-Джерси кандидатские списки новой партии уже зарегистрированы. По сообщению журнала «Нью Рипаблик», регистрация списков новой партии подготовлена в 46 штатах из 48. Активное участие в предвыборной кампании новой партии принимает негритянская общественность. В штате Алабама, где угнетение негров наиболее сильно, создана прогрессивная партия, входящая в партию Уоллеса. Среди кандидатов в конгресс от новой партии как в северных, так и в южных штатах много видных негритянских общественных деятелей.

Партия Уоллеса становится массовой прогрессивной американской партией.

«Наше движение,—писал Генри Уоллес в журнале «Нью Рипаблик» 3 мая,—начавшееся лишь несколько месяцев назад, уже приобрело такой размах, что превратилось в серьезную политическую силу в стране. Мы уже не являемся меньшинством».

Рост популярности третьей партии Генри Уоллеса серьезно тревожит реакционную двухпартийную коалицию в конгрессе. Комиссия по расследованию антиамериканской деятельности, которую многие американцы называют антиамериканской комиссией, подготовила специальный законопроект Мундта, направленный против прогрессивных организаций. Хотя внешне этот законопроект направлен против коммунистической партии, отдельные его статьи позволяют «подвести» под него любую прогрессивную организацию и в том числе третью партию.

Расстановка сил и их соотношение еще могут претерпеть существенные изменения. Но основные линии в нынешней кампании уже наметились. Силы прогресса и мира ведут в ней напряженную борьбу против сил реакции, стремящихся подавить гражданские свободы и всякое прогрессивное движение внутри страны.

В. МОРЕВ.

Ответственный редактор Г. Г. ВЕЛЬШ.

АДРЕС РЕДАКЦИИ: г. Курск, ул. Ленина, 77. Телефоны: ответ. редактор—90, зам. ответ. редактора—46, ответственный секретарь—2-60, отделы: пропаганды, культуры—9-47, партийной жизни, советского строительства—4-41, сельскохозяйственный—3-90; промышленности—3-56, информации—9-31, писем—9-33; начальник издательства и директор типографии—2-68, конторы типографии—2-54, отдел об'явлений и бухгалтерия—1-42, междугородний (прямой)—19.

ИЕ 65431. Типография газеты «Курская правда» Тираж 90.000 Заказ 2825.

Пролетарии всех стран, соединяйтесь!

КУРСКАЯ ПРАВДА

ОРГАН КУРСКОГО ОБКОМА ВКП(б), ГОРКОМА ВКП(б) И ОБЛАСТНОГО СОВЕТА ДЕПУТАТОВ ТРУДЯЩИХСЯ

ВОСКРЕСЕНЬЕ
13
ИЮНЯ
1948 г.
Год издания 30-й
№ 7792

СЕГОДНЯ В НОМЕРЕ:

Сила колхоза — в честном труде всех колхозников — 1 стр.
ПО РОДНОЙ СТРАНЕ — 2 стр.
ОБЗОР ПЕЧАТИ. Партийная жизнь в районной газете — 2 стр.
А. Лебедев. О кооперативной демократии — 2 стр.
Б. Левин. Духовный облик советского человека — 2 стр.
И. Максимов. Профессиональный долг агронома — 3 стр.
СТИХИ. М. Соболь. «Королевский тигр» — 3 стр.
ФЕЛЬЕТОН. **Н. Бахтюков.** Уравнение со всеми известными — 3 стр.
Т. Енина. Воспитание патриотов — 3 стр.
А. Шатилов. Международный обзор — 4 стр.
Международная информация — 4 стр.
НАШИ ЗНАТНЫЕ ЗЕМЛЯКИ. **С. Таранушенко.** Художник-гуманист — 4 стр.

Учить агитатора искусству политической работы в массах

В колхозных звеньях и заводских цехах, в тракторных бригадах, на стройках—всюду, где трудятся советские люди, наши агитаторы пламенным большевистским словом и своим примером увлекают массы на новые трудовые подвиги во славу Родины. Большое доверие оказывает партия агитаторам — партийным и непартийным большевикам, выдвинутым на эту работу. Быть агитатором — это значит правильно раз'яснять трудящимся политику партии и правительства, вдохновлять людей на высокопроизводительную работу и практически, конкретно учить словом и делом, как надо добиваться успеха.

Агитатор — передовой человек города и деревни, душа социалистического соревнования, страстный поборник новых, передовых форм организации производства, стойкий борец против всего старого, отжившего, мешающего повышению трудовых успехов. Каждый факт из жизни звена, бригады или цеха агитатор должен расценивать политически, с точки зрения интересов нашего движения вперед к коммунизму, и отстаивать, пропагандировать свои выводы, раз'ясняя их другим.

Методы работы агитатора самые разнообразные. Боевой, растущий агитатор не остановится на какой-либо одной заученной форме массово-политической работы. Вот, например, агитатор тракторной бригады Чернянской МТС, коммунист Жилин. Он применяет разные методы большевистской агитации среди трактористов. При его активном участии в бригаде систематически, с огоньком, обсуждают ход выполнения договоров с колхозами и качественные показатели работы. Тов. Жилин часто беседует с трактористами о выполнении сменных норм, сообщает им дневные итоги соревнования. Вместе с тов. Жилиным ведут политическую работу среди трактористов учетчик Федор Юшин и тракторист Петр Щербаков. Для всех них характерно горячее участие во всех делах бригады, непримиримость к недостаткам, чувство личной ответственности за всю бригаду.

Конечно, именно такая, в разнообразных формах проводимая агитаторами работа немало способствовала тому, что бригада, отставшая в начале сева, теперь занимает первенство в МТС.

В колхозе «Красный маяк» Ново-Оскольского района все колхозники знают агитатора Баскакова и уважают его. Чем заслужил агитатор Баскаков свой авторитет? Умением просто, понятно и глубоко раз'яснять людям политику большевистской партии, задачи колхозников в осуществлении плана послевоенной пятилетки, умением оперировать в беседе конкретными, взятыми из жизни артели фактами, увлекать людей на борьбу за новое, передовое в колхозе.

Как действенна, как показательна работа многих наших агитаторов! Какие замечательные дела могут они двигать вперед большевистским словом и примером! 11 июня в нашей газете были опубликованы материалы совещания цеховых агитаторов. На этом совещании они рассказывали об опыте своей работы и некоторых ее результатах. Машинист Курского депо агитатор Табачков поднял паровозников и ремонтников на борьбу за продление срока службы паровозов и экономию угля. И уже есть реальные, всем видные плоды инициативы агитатора: межпромывочный пробег паровозов увеличился, государство получило не одну тысячу рублей экономии. Немало сделал и агитатор конди терской фабрики Воробьев для повышения производительности труда в своем коллективе. Он непримиримым к застою, консерватизму на производстве. Воробьев сам нередко становится рядом с отстающими рабочими и личным примером доказывает, что разговоры о трудных нормах — пустые разговоры. Слово агитатора не расходится с делом, он учит других работать по-стахановски на практике, конкретно, и от этого авторитет его растет.

Во всей работе каждого агитатора должен чувствоваться воинственный, наступательный дух передового советского человека, не терпящего косности в любом деле, смело борющегося за наше быстрейшее движение вперед. Его агитация должна быть конкретной, предметной, тесно увязанной с жизнью своего колхоза или завода. Не абстрактные, скучные рассуждения о том и о сем, а большевистская, живая, горячая агитация за сверхплановые центнеры хлеба с каждого гектара, за экономию угля и сбережение техники, за высокую выработку на трактор и комбайн—вот боевая, повседневная задача агитатора. Злободневность, конкретность, доходчивость и действенность — вот чего требует искусство большевистской агитации.

Успешно выполнять эту задачу агитатор может только при условии, если сам будет непрерывно повышать свои политические знания и производственную квалификацию, итти в ногу с жизнью. Иначе он не сможет быстро подметить и умело поддержать ростки нового, отстоять их в борьбе против отживающего старого, кое-где дающего себя знать при внедрении сдельщины, новых методов выращивания высокого урожая и увеличения заводской продукции.

В рассказе писателя В. Овечкина «Прасковья Максимовна», напечатанном вчера в нашей газете, ярко показан образ колхозницы—новатора, страстного борца за повышение урожайности, за быстрейший рост колхозного богатства. В наших колхозах много таких смелых новаторов, за последние годы еще более обогатившихся знанием теории, двигающих вперед колхозную практику. Они, эти передовые люди, сметают устаревшие нормы выработки, улучшают организацию работ. Они борются за коммунистическое отношение каждого колхозника к труду, их гневные голоса против лодырей и тунеядцев, еще имеющихся в отдельных колхозах, раздаются все громче. Пропагандировать опыт передовиков, поднимать всех колхозников до их уровня—дело чести колхозного агитатора.

Политической учебой агитаторов, повышением их искусства работы в массах обязаны повседневно заниматься первичные партийные организации и райкомы ВКП(б). Руководить агитаторами надо, внимательно присматриваясь к каждому из них, во-время приходя им на помощь. Надо зорко подмечать все лучшее в работе агитаторов и широко его распространять, с помощью школ, кружков и семинаров, повышать идейно-теоретические знания агитаторов.

Один из действенных способов учебы—глубокий и всесторонний показ на семинарах и совещаниях лучшего опыта работы агитатора, руководителя агитколлектива. Между тем не везде еще это ясно понимают. Недавно, например, Октябрьский райком проводил семинар руководителей агитколлективов. На семинаре были заслушаны «отчетные доклады» руководителей агитколлективов тт. Баркалова и Сотникова. Они доложили, что агитационная работа у них вообще не организована. Чему могли поучиться другие на этих «отчетах»?

Центральный Комитет партии в постановлении о недостатках агитационной работы в Сталинградской партийной организации дал четкие указания, как нужно работать с агитаторами. Надо терпеливо, заботливо учить наших агитаторов искусству большевистского влияния на массы, растить их, как борцов за идеи большевистской партии, за быстрейшее движение нашего общества к коммунизму. Агитатор — это идейно глубоко убежденный, авторитетный, передовой человек, к голосу которого серьезно прислушиваются, примеру и совету которого следуют. Таким должны воспитывать партийные организации каждого агитатора.

□ □ □

150 тысяч пудов хлеба нового урожая

На дорогах Узбекистана возрастает поток автомашин и караванов, доставляющих на заготовительные пункты зерно нового урожая. От сельхозартелей Кашка-Дарьинской, Ташкентской, Самаркандской, Бухарской, Сурхан-Дарьинской областей на приемные пункты поступило 150 тысяч пудов хлеба. Вчера отправили первые обозы с зерном колхозники Ферганской долины. Колхозники передовых сельхозартелей имени Ленина Зааминского района, имени Крупской Паст-Даргомского района, вырастившие отменный урожай, выполнили годовой план сдачи ячменя.

Сила колхоза—в честном труде всех колхозников

РАВНЯЙТЕСЬ НА ЛУЧШИХ, КАЖДЫЙ ДЕНЬ ПЕРЕВЫПОЛНЯЙТЕ НОРМЫ, РАБОТАЙТЕ САМООТВЕРЖЕННО— В ЭТОМ ЗАЛОГ ПРОЦВЕТАНИЯ АРТЕЛЬНОГО ХОЗЯЙСТВА

★ ★

Приезжайте к нам на учебу, соседи!

В прошлом году я со своим звеном вырастила по 30,7 центнера озимой ржи на каждом из 8 гектаров посева.

Коммунистическая партия, советское правительство и родной товарищ Сталин высоко оценили наш труд.

Наш колхоз после военной разрухи становится на ноги. Правда, еще маловато у нас тягла, не введен правильный севооборот, но мы все-таки добились хорошего урожая. Нелегко нам это далось. Пришлось прочитать много книг, не раз советоваться с агрономами и стариками — опытными хлеборобами, испытывать новые агроприемы, крепко поработать.

В этом году мы дали твердое слово, что не уроним чести своего звена. Мы обязались вырастить по 31 центнеру ржи на каждом из 18 гектаров и по столько же озимой пшеницы с площади 12 гектаров.

Мы внесли нынче в агротехнику много нового.

И теперь, когда я думаю о том, как отблагодарить Родину за высокую награду, мне хочется не только самой вырастить больше хлеба, но помочь собрать высокие урожаи и звеньям соседних колхозов.

Мне хочется, чтобы сами соседи пришли к нам, поучились бы у нас и нас поучили. Мы с радостью поделимся своим опытом и знаниями с теми, кто придет к нам.

От души хочется, чтобы все колхозники скорее научились выращивать высокие урожаи, чтобы больше хлеба дали они нашей стране.

Евдокия ПАРФЕНОВА,
Герой Социалистического Труда, звеньевая колхоза им. Тельмана Велико-Михайловского района.



Колхоз «Новый полевод» первым в Медвенском районе закончил прорывку сахарной свеклы на всей площади посева. На снимке: колхозницы звена Надежды Бугорской (слева направо) М. Бугорская, М. Бугорская, Н. Бугорская и В. Медведева возвращаются с поля. Фото М. Шеховцова.

Слово рядовых колхозников

Честный труд сторицей окупается

Мне уже семьдесят лет. Прожил я немало, но не было в моей жизни до Октябрьской революции такого случая, чтобы кто-нибудь обратил на меня внимание. Это только при советской власти, в колхозе, нам, старикам, почет и уважение. Правительство наградило меня медалью «За трудовую доблесть».

В прошлом году выработал я 282 трудодня. Получил на трудодни по 3,5 килограмма хлеба, да еще кроме этого 508 килограммов пришлось мне в дополнительную оплату за перевыполнение урожайности. Стало быть, всего заработал я в колхозе 93 пуда хлеба.

Помню единоличную жизнь—весь год маешься, а хлеба соберешь в два раза меньше, чем дает мне теперь колхоз. Наше счастье—в колхозе, трудись только честно, хорошо, тогда и колхоз разбогатеет и люди будут жить во всем достатке.

Ф. ГОВОРОВ,
колхозник колхоза «Красный Октябрь» Валуйского района.

Высокая честь

Похвально быть передовым человеком в нашей стране. Мне, рядовой колхознице, оказана высокая честь и внимание—правительство наградило меня медалью «За трудовую доблесть».

Лучше, чем в прошлом году, справилось наше звено с севом, с прополкой. Каждый день выходила я в поле, каждый день выполняла нормы. И я стремлюсь не только хорошо работать сама, но и подтягивать отстающих. Кому непонятно—звено и колхоз будут крепкими тогда, когда все будут трудиться честно, хорошо, с душой.

А. СКОБЛИКОВА,
колхозница артели «Интернационал» Льговского района.

500 трудодней

В прошлом году наше звено собрало с 9 гектаров по 18,5 центнера ржи. Партия и правительство высоко оценили наш труд. Это еще более воодушевило нас.

Я вот скажу о себе. Дневные нормы я вырабатываю на 150—200 процентов, а все кажется, что сделал за день мало. В прошлом году я заработал 500 трудодней, думаю, что и нынче будет не меньше.

Кто хорошо работает в колхозе, тот хорошо и зарабатывает. А хочется жить еще лучше. И знаю я, все мы знаем, что будет жизнь впереди краше и краше.

И. МОГИЛЕВ,
колхозник артели «Интернационал» Льговского района, награжденный медалью «За трудовое отличие».

Бригадир—первый застрельщик сдельщины

У нас в бригаде 5 звеньев. На всех работах применяется индивидуальная сдельщина.

Перед прополкой я познакомил колхозников с нормами выработки. Перед работой вместе со звеньевыми каждой колхознице отводим участок.

Чтобы создать условия для стахановской работы, участки на день мы отводим больше нормы,—по 0,30—0,35 га.

В один из дней 8 колхозниц норм не выполнили, отстали. Мы собрали их, об'явили результаты работы. Выяснилось, что эти колхозницы поздно вышли, раньше вернулись с поля. Много времени они потеряли в разговорах. Мы указали им на это, и на второй день колхозницы работали значительно лучше. Так я делаю каждый день. В результате на прополке подсолнечника мы довели выработку до 0,30 гектара при норме 0,25, а такие колхозницы, как Домна Полякова, Мария Горобец, Екатерина Пантюхина и другие пропалывали и больше.

Наша бригада своевременно прополола все зерновые, сейчас заканчивает прорывку свеклы.

Т. ХУСТОЧКА, бригадир колхоза «Красный Октябрь» Валуйского района.

Чудесные у нас люди!

В прошлом году трудоспособные мужчины выработали в среднем по 420 трудодней, женщины — по 285, подростки и старики—по 250 трудодней. Подавляющее большинство колхозников работает добросовестно, заботится о колхозном добре, потому и собрали мы хороший урожай в прошлом году, и опять колосятся на полях замечательные хлеба стремительно растет все общественное хозяйство.

В честных тружениках — сила нашего колхоза. Какие есть среди них чудесные люди!

Вот рядовой колхозник Иван Николаевич Назаренко. В 1946 году он демобилизовался из армии и на второй же день вышел на колхозную работу. Какое бы трудное и ответственное поручение ему ни давали, Иван Николаевич всегда выполняет его безупречно. В период сева он был незаменимым сеяльщиком, теперь пашет пар и вырабатывает по полторы нормы. Не было дня, чтобы он не вышел на работу или не выполнил норму. И если уж что сделает Иван Николаевич, так можно только любоваться.

Подстать Ивану Николаевичу другой колхозник—Семен Максимович Макаренко. Это настоящие хозяева своего колхоза.

А загляните к нам на конюшню. Добрые кони стоят на ней. Может показаться, что все наши рабочие лошади по крайней мере два месяца отдыхали при самом тщательном уходе. А на самом деле они, как говорится, не выходят из хомута.

Образцовый уход за конями — дело заботливых рук наших конюхов Николая Кузьмича Макаренко и Максима Степановича Макаренко. Обоих беспокойных, заботливых стариков можно застать на конюшне в любое время суток. Они ведут свое дело с такой любовью и заботой, что отними у них возможность ухаживать за конем, любоваться трудами рук своих, лиши их этой радости—и они будут ходить как потерянные.

На-днях зашел я на конюшню ночью. Смотрю — дед Максим старший конюх, сидит на обрубке дерева и жгуты из соломы крутит. Спрашиваю:

— Что ты делаешь, Максим Степанович?

— Да вот старый Воронко что-то неровно дышит. Надо его прогреть, вроде как массаж сделать. Отойдет кровь от сердца, и он исправится.

Несколько ночей подряд старик ходил за конем, подлечивая его, пока не убедился, что Воронко поправился.

Такого нельзя сделать лишь по обязанности, без любви к делу!

Никто, кажется, никогда не видел без дела Петра Максимовича Евтушенко. Лютой на работу человек. Он как снял с плеч солдатский вещевой мешок, так сразу и впрягся в колхозные дела.

За хозяйственную сметку и расторопность мы его выдвинули бригадиром плотничьей бригады. И за короткое время в колхозе построены свинарник и овчарник, появились новые ходы, уже подготовлены к уборке лобогрейки. Теперь Петр Максимович хлопочет о том, чтобы оборудовать колхозные мастерские.

Много замечательных тружениц и среди женщин. Рядовые колхозницы Лидия и Анастасия Макаренко, Анна Евтушенко, Наталья Приходченко, Ульяна Дворниченко, звеньевые Мария Приходченко, Вера Макаренко, Анна Евтушенко, Татьяна Макаренко и другие заработали в прошлом году по 400—500 трудодней. В этом году, при новых нормах выработки, они уже имеют от 100 до 135 трудодней. А за такими идут все.

Те немногие, что трудятся плохо, потом не находят себе места. Любопытный факт произошел во второй бригаде. В конце года, когда мы стали пересматривать состав звеньев, тех колхозниц из 5-го звена, которые работали хуже, никто не хотел брать в свое звено. И только когда они дали слово перед всем звеном, что будут трудиться честно, их согласились принять.

На плечах женщин лежит большая часть полевых работ. Благодаря их честному труду мы смогли хорошо провести сев и дать хороший уход посевам.

Это они, наши рядовые труженики, умножают богатства колхоза.

Колхоз идет твердым шагом к зажиточности — она будет достойной наградой честным труженикам.

Федор ЕВТУШЕНКО,
председатель колхоза «Ударник» Грайворонского района.

В Свободе сжились с уравниловкой

На посевах звена Марии Ивановой — колхозницы звеньев Софьи Мясоедовой и Ольги Зубковой. Они заняты прополкой зерновых. Работают все вместе. В ряду со взрослыми—ученица Маня Калуцких. «Она работает за мать»,—поясняют колхозницы Позади полольщиц, быстро идущих по посевам, остается уйма сорняков.

— Почему же вы работаете не на своем участке?—поинтересовались мы.

— Почти все колхозницы звена Ивановой, как и сама звеньевая, не выходят в поле, — ответила Зубкова.

Солнце еще высоко, но полольщицы пошли домой. Никто из них не знал, сколько они пропололи за день.

— Бригадир Мария Зубкова еще не замеряла,—ответили колхозницы,—да если замеряет, то все равно не скажет. Так мы и не знаем, выполняем ли нормы, начислены ли нам трудодни.

В конторе правления учетчица т. Калуцких, счетовод т. Квасов и председатель артели им. Буденного т. Калуцких наперебой доказывали нам, что в звеньях применяется сдельщина. Но это на словах, а на деле совсем иное.

Вот как «применяет» сдельщину бригадир второй полеводческой бригады А. Гончаров.

— В моей бригаде,—говорит он,—на посадке картофеля работало 12 человек: один водил лошадь, другой держался за соху, а десять человек сажали картофель. Каждому из них я отвел участок, на этом участке и бросали семена в борозду колхозницы. А когда посадку картофеля на площади 4 гектаров закончили, я высчитал, что каждый посадил по сорок соток. Каждая колхозница, когда выполняет свое задание, сообщает мне, и я начисляю ей трудодни.

Мы посмотрели рабочую ведомость за 31 мая. Семи женщинам за прополку ячменя начислено по 0,70 трудодня—всем поровну.

— Раз участки одинаковые, то и оплата одинаковая, — поясняет бригадир.

И это не единичный случай уравниловки. В звене Анны Квасовой 11 человек. За ними закреплено 9 гектаров яровой пшеницы. Перед прополкой бригадир отмерил каждому члену звена делянку по 0,82 га. В первый день работали 3 женщины, во второй—7. Сколько кто выработал, — бригадир Мясоедов не знал. Он не замерял обработанной колхозницами площади.

Вывод может быть лишь один: под видом сдельщины в колхозе процветает уравниловка.

Это происходит потому, что руководители колхоза и бригадиры, несущие ответственность за учет труда, за оплату его по выработке, идут на поводу у лодырей.

— Нам веселей работать вместе, а трудодни ведь одинаковые,—говорит колхозница Л. Рыкова.

Но что это за колхозница? За четыре месяца она выработала 13 трудодней. Ей выгодна уравниловка; по существу, не работая в артели, она пользуется всеми правами члена колхоза. И таких немало в этой артели. А руководители колхоза, пренебрегая сдельщиной, потакают лодырям, и поэтому артель не использует всех своих возможностей для проведения работ в лучшие агротехнические сроки.

В колхозе «Культурная революция» из 257 трудоспособных 80 колхозников выработали в этом году не свыше 10 трудодней. В мае не участвовало в колхозных работах 35 человек. Сейчас на прополку посевов выходит не более половины трудоспособных, не говоря уже о том, что не все они выполняют нормы. Кстати сказать, несмотря на то, что нормы выработки решением колхозного собрания были несколько повышены, приравнены к средней выработке передовых колхозников, в артели и сейчас придерживаются старых, заниженных норм выработки. Например, на собрании была установлена норма на прополке зерновых средней засоренности 0,60 гектара, бригадиры придерживаются нормы в 0,20 гектара.

Все это привело к тому, что колхозы «Культурная революция», им. Буденного, в прошлом передовые, стали нынче отстающими. Здесь еще сеют просо, запоздали с прополкой зерновых, совсем забросили уход за такой культурой, как кок-сагыз.

Напрашивается вопрос: почему, так много говоря о пользе сдельщины, не замечают всех этих фактов районные организации?

В. СУХАНОВ.

В обкоме ВЛКСМ

О НАГРАЖДЕНИИ КОМСОМОЛЬСКИХ ОРГАНИЗАЦИЙ КОЛХОЗОВ, ОТЛИЧИВШИХСЯ НА СИЛОСОВАНИИ КОРМОВ

Обком ВЛКСМ наградил почетными грамотами первичные комсомольские организации колхозов, обеспечившие силами комсомольцев и молодежи выполнение плана силосования более, чем на 150 процентов:

Им. Кагановича Дмитриевского района, «Коммунар», «Красная Армия» Стрелецкого района, им. Тельмана Баброво-Дворского района, «Память Пензева» Больше-Троицкого района, им. Ворошилова и «Путь к социализму» Крупецкого района, «Первое Мая» Ясновского района, «12 годовщина Октября» Ново-Оскольского района, «Завет Ильича» Беловского района, «Пролетарий» Микояновского района.

По родной стране

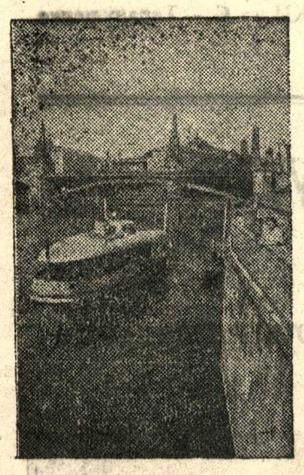

Москва. На Москве-реке начали курсировать речные трамваи.
На снимке: речной трамвай «В. Чкалов» подходит к пристани.
Фото Соболева.

СДАЮТ ХЛЕБ ГОСУДАРСТВУ

В Азербайджане убирают хлеба. Зерно первых обмолотов на автомашинах и арбах колхозники отвозят на заготовительные пункты. Поставки хлеба государству начали десять районов. Колхозы Астрахан-Базарского района за несколько дней сдали государству свыше семи тысяч пудов зерна.

—о—

47 ТЫСЯЧ МОЛОДЫХ ПЕДАГОГОВ

Начались выпускные экзамены в педагогических учебных заведениях Российской Федерации. Их оканчивает в этом году свыше 47 тысяч человек. Многие из них будут работать в школах и детских домах, часть займется научной деятельностью.

В Министерство просвещения РСФСР и местные комиссии по распределению специалистов при отделах народного образования поступают коллективные заявления с просьбой послать на работу в районы, пострадавшие от войны, в отдаленные местности страны, на новостройки.

Министерство просвещения РСФСР удовлетворяет просьбы молодых патриотов.

—о—

ПЕРВАЯ КНИЖКА «БИБЛИОТЕЧКИ АГИТАТОРА»

11 июня вышла в свет первая книжка «Библиотечки агитатора», издаваемой Госполитиздатом. В нее вошли речи М. И. Калинина на совещаниях партийных работников Москвы в 1942—1944 г.г. и беседы с фронтовыми агитаторами.

В ближайшее время будут изданы брошюры: «Основные черты большевистской агитации», «О языке агитатора», «Как подготовиться и провести беседу» и другие, входящие в «Библиотечку».

Тираж каждой книжки—500 тысяч экземпляров.

Гидротурбины для сельских электростанций

Малые гидроэлектростанции—основа решения проблемы сельской электрификации. Сейчас эта работа приобрела огромный размах. В беседе с корреспондентом ТАСС лауреат Сталинской премии руководитель лаборатории гидротурбин ВИГМ'а профессор В. С. Квятковский рассказал:

— В течение послевоенной пятилетки наша промышленность выпустит тысячи небольших гидротурбин мощностью от 100 до 1000 киловатт—в несколько раз больше, чем в довоенные годы.

Перед Всесоюзным научно-исследовательским институтом гидромашиностроения (ВИГМ) была поставлена задача—создать для различных районов страны такие типы нормализованных турбин, которые отличались бы более высоким коэфициентом полезного действия и малой трудоемкостью.

В результате большой творческой работы коллектив института создал серию гидротурбин различных типов для всех основных географических районов страны. Коэфициент полезного действия новых агрегатов на 5 процентов выше лучших типов, выпускавшихся до войны. Важнейшей особенностью новых конструкций является унификация основных деталей и сокращение их количества.

За усовершенствование и унификацию малых гидротурбин и внедрение их в производство группа работников института удостоена Сталинской премии.

Высокая правительственная награда воодушевляет нас на дальнейшую работу по развитию и усовершенствованию малого гидротурбостроения, направленную к процветанию социалистического сельского хозяйства.

—о—

ХАРЬКОВСКИЕ ФОТОАППАРАТЫ

Завод имени Дзержинского возобновил выпуск фотоаппаратов «ФЭД». Производство их сосредоточено в специальном цехе, оснащенном новейшим оборудованием. Организуется прямоточная линия станков.

—о—

«ПИСАНЫЕ СКАЛЫ» АЛТАЯ

БАРНАУЛ, 12 июня. (ТАСС). На камне скалы высечен рисунок—олень, готовый в любое мгновение сорваться с места. На других камнях изображены давно вымершие животные, сцены охоты...

Эти замечательные произведения народного творчества, относящиеся к VII—VIII векам, обнаружены недавно в горах Алтая. На двадцати «писаных скалах», или, как их называют алтайцы, «бичик-ту», древним художником сделана серия рисунков—показаны животные, населявшие в то время Алтай, охота за ними. Все собранные материалы об этих рисунках древних алтайцев переданы в Московский институт истории материальной культуры имени Марра. Летом сюда прибудет специальная археологическая экспедиция института.

—о—

ЭЛЕКТРИФИКАЦИЯ СОВХОЗОВ СТРАНЫ

Министерство совхозов СССР приступило к сплошной электрификации совхозов. В текущем году электростанции будут построены в 400 хозяйствах.

В течение ближайших трех лет электроэнергию получат все совхозы министерства.



Куйбышев. Завод имени Масленникова освоил серийное производство электродоильных установок для колхозных и совхозных молочных ферм.
На снимке: контролер Н. С. Парамонова проверяет доильные агрегаты.
Фото А. Иевлева. (Фотохроника ТАСС).

УСПЕХИ ШЕРСТЯНОЙ ПРОМЫШЛЕННОСТИ

На предприятиях текстильной промышленности страны широко развернулось соревнование за досрочное выполнение пятилетнего плана. В этом соревновании значительных успехов добились предприятия Главшерсти, которые уже превысили довоенный уровень выработки. За пять месяцев нынешнего года они дали сверх плана сотни тысяч метров готовых тканей. По сравнению с соответствующим периодом прошлого года выпуск продукции возрос на 28 процентов.

Успехи, достигнутые в первые два года пятилетки, и успешный ход выполнения производственной программы за пять месяцев нынешнего года дают возможность завершить пятилетний план по предприятиям Главшерсти в четыре года. Но это потребует дополнительной установки прядильного, ткацкого и отделочного оборудования, дальнейшей механизации трудоемких работ, оснащения предприятий приборами автоматического контроля и регулирования технологических процессов, а также повышения производительности труда и оборудования.

Улучшение технико-экономических показателей, рост производительности труда, увеличение производственных мощностей даст возможность шерстяникам уже в текущем году изготовить тканей на 7,5 миллиона метров больше, чем было намечено планом.

—о—

ПЕРВЫЙ ТИРАЖ

26 июня в Москве состоится первый тираж выигрышей Второго государственного займа восстановления и развития народного хозяйства СССР.

Будет разыграно 1.966.500 выигрышей на 524.719.200 рублей.

Подписчики, которые по каким-либо причинам не получили оплаченные ими облигации по месту подписки, могут получить их в сберегательных кассах по месту нахождения предприятия, организации или колхоза.

ОБЗОР ПЕЧАТИ

Партийная жизнь в районной газете

Шебекинская районная газета «Пламя» (редактор Н. Шабалина) стала значительно лучше освещать жизнь сельских парторганизаций, направлять их деятельность на укрепление общественного хозяйства колхозов. 21 марта газета выступила с передовой статьей—«Больше внимания парторгинизации колхозным звеньям», где обобщается опыт деятельности партийных организаций колхозов «Спартак» и «Веселе життя».

На примере парторганизации колхоза «Веселе життя» газета показывает, как нужно подтягивать отстающих до уровня передовиков, как направлять партийно-политическую работу на то, чтобы все звенья выполняли и перевыполняли план урожайности.

«Здесь,—говорится в передовой,—все коммунисты и комсомольцы закреплены за звеньями. Они систематически работают с колхозниками: читают газеты, проводят политические беседы, являются застрельщиками социалистического соревнования. Для бесед в отстающих звеньях парторганизация приглашает агронома и лучших звеньевых, которые рассказывают, как нужно добиваться высоких урожаев. Коммунисты в звеньях установили постоянный контроль за выполнением обязательств, взятых в соревновании».

В колхозах района 800 звеньев, но среди звеньевых нет ни одного коммуниста, и только в 32 звеньях руководителями являются комсомольцы. «Это говорит о том,—пишет далее газета,—что партийные организации неправильно расставили коммунистов и комсомольцев. Из 11 членов партии в сельхозартели имени Сталина, например, ни один не работает в поле. Вот причина отставания колхоза». Газета ставит вопрос о посылке в звенья лучших коммунистов и комсомольцев.

Передовая статья обсуждалась на партийных собраниях. В сельхозартели им. Сталина парторганизация рекомендовала правлению колхоза доверить коммунистам И. С. Лагутину и А. С. Шатохину руководство самыми отстающими звеньями. Вскоре звенья, куда пришли коммунисты, стали лучшими в колхозе. По примеру коммунистов-звеньевых Лагутина и Шатохина и все остальные звенья колхоза образцово подготовились к весеннему севу. В результате колхоз провел сев в ранние сроки с соблюдением всех правил агротехники, тогда как раньше в течение нескольких лет он был отстающим.

Газета напечатала подробный материал о том, как парторганизация колхоза им. Сталина ведет политическую агитацию и организует соревнование, как коммунисты показывают пример в труде и увлекают всех колхозников на борьбу за урожай.

В районе выросло число сельских парторганизаций (их насчитывается 52, в том числе 34 в колхозах). Однако, некоторые парторганизации еще слабо борются за расширение и укрепление колхозного хозяйства, плохо ведут политическую агитацию среди колхозников. Это об'ясняется тем, что секретари парторганизаций не имеют опыта партийной работы. Газета поставила задачу—научить их методам партийного руководства. В трех майских номерах она опубликовала интересные письма из партийной организации колхоза «Октябрьская нива».

В первом письме рассказывается, как коммунисты артели ведут политическую агитацию, как они организуют соревнование и пропагандируют опыт мастеров высокого урожая. Во втором письме—«Партийное поручение» секретарь парторганизации тов. Зареченский говорит о воспитании у молодых коммунистов чувства ответственности за партийное поручение.

«Посредством партийных поручений, — пишет тов. Зареченский, — мы приобщаем коммунистов к активной работе в парторгинизации. Прежде чем дать партийное поручение коммунисту, учитываем его способности, политическую и общеобразовательную подготовку и, наконец, желание товарища работать на том или ином участке».

Автор приводит такой пример. Коммунист Казимов был активным селькором. Партийное собрание учло это и утвердило его редактором стенной газеты. Тов. Казимов охотно взялся за это дело и успешно его выполняет.

На молочно-товарной ферме плохо ухаживали за скотом, низка была продуктивность животноводства. Партийная организация поручила члену ВКП(б) Григорию Вервейко быть агитатором на МТФ. Он организовал соревнование доярок и скотниц. После этого положение на ферме заметно улучшилось.

«Как правило,—говорится в статье,—на каждом собрании секретарь парторганизации докладывает, кто и как выполняет поручение». Большая роль в воспитании молодых коммунистов принадлежит партийному собранию. В третьем письме газета показывает, как готовится повестка дня и подбираются докладчики к собранию, чем достигается активность коммунистов и как борется парторганизация за выполнение своих решений. К числу ценных материалов, опубликованных газетой «Пламя», можно также отнести и статьи пропагандистов Ольшевской и Мелентьева об опыте работы лучших кружков и политшкол.

Газета начала публиковать письма под рубрикой «Из опыта работы секретаря парторганизации». Секретарь парторганизации колхоза «Красный Октябрь» т. Молчанова подробно рассказала, как парторганизация осуществляет контроль за деятельностью правления колхоза. Секретарь партбюро машиностроительного завода тов. Крупоедов поделился опытом работы по воспитанию кандидатов в члены ВКП(б).

Материалы отдела «Партийная жизнь» поучительны и интересны. Газета на живых примерах и фактах учит сельские парторганизации, как вести организационно-партийную и политическую работу. На страницах газеты выступают заведующие отделами, инструкторы и пропагандисты райкома ВКП(б). Однако редакция шебекинской газеты еще слабо привлекает к работе партийный актив и рядовых коммунистов. Среди рабселькоров насчитывается только шесть секретарей первичных парторганизаций.

Редакции газеты «Пламя» нужно установить тесную связь с секретарями партийных и комсомольских организаций, с рядовыми коммунистами, советоваться с ними по вопросам практики партийной работы, обсуждать планы и давать задания, оказывать постоянную помощь в работе. Нет сомнений, что это поможет расширить тематику отдела партийной жизни, улучшить содержание газеты.



В колхозе имени Сталина, Стрелецкого района заканчивается ремонт уборочных машин.
На снимке: кузнец И. Дородных за осмотром жатки.
Фото М. Шеховцова.

Благородный почин

СТАХАНОВЦЫ МЕБЕЛЬНОЙ ФАБРИКИ ШЕФСТВУЮТ НАД МОЛОДЫМИ РАБОЧИМИ

В руках Марии Степановны Родяхиной только что оструганная ножка стула. Внимательно осмотрев ее и не найдя никаких недостатков, она отложила деталь в сторону, укрепила на станке другую заготовку.

За четкими и уверенными движениями знатной стахановки следит ее подшефная — комсомолка Анна Анискина.

Дружба старой опытной работницы и молодой станочницы началась с того дня, когда Аня Анискина поступила на Курскую мебельную фабрику. Аню тогда направили ученицей к Марии Степановне.

Прошло несколько месяцев, и Анискина работает уже самостоятельно. Мария Степановна день за днем готовила ее к этому.

На фабрике не только Родяхина шефствует над молодыми рабочими. Столяры-сборщики Иван Фенин, Николай Антохин и Григорий Шатохин также подготовили немало специалистов. Владимир Симоненко и Юрий Шифоростов выучились у Ивана Фенина мастерству столяров-сборщиков. Им сейчас поручают самые сложные и ответственные работы. Воспитанники Николая Антохина и Григория Шатохина — Григорий Дурнев и Вячеслав Гречухин сейчас выполняют нормы на 150—170 проц.

Все больше и больше молодых рабочих получают высокие разряды мастеров. Старые опытные специалисты пристально следят за их ростом, всегда готовы притти им на помощь.

Л. ЗАХАРЬЯНЦ.

—о—

Коротко

В Ивницком сельсовете Суджанского района начато строительство клуба. Подвезен строительный материал, идут плотницкие работы. В строительстве принимают участие все колхозы сельсовета.

В. АЛЕКСЕЕНКО.

* * *

Фатежский райком Красного креста организовал в колхозах района 36 санитарных постов. Ими руководят колхозники—значкисты ГСО. Санпосты наблюдают за санитарным состоянием сел и помогают медицинским работникам в проведении санитарно-профилактических мероприятий среди населения.

И. РЕШЕТОВ.

О кооперативной демократии

Устав промысловой артели или сельского потребительского общества определяет задачи, права и обязанности членов артели и пайщиков сельпо, а также органов управления и контроля. Строгое соблюдение выборности, отчетности и других форм демократического управления артелью и сельпо является непреложным законом для всех кооперативных организаций и их руководителей.

К сожалению, далеко не во всех кооперативных организациях нашей области придерживаются требований Устава. Проверкой вскрыты многочисленные факты грубого нарушения внутрикооперативной демократии. В ряде промысловых артелей и потребительских обществ перестали регулярно созывать общие собрания и тем самым отстранили членов артели и пайщиков от участия в руководстве и контроле за деятельностью правлений артелей и сельпо.

В Стрелецком, Борисовском и Чернянском сельских потребительских обществах всячески нарушали принцип коллегиальности в решении вопросов. Председатели правлений единолично увольняли и принимали материально ответственных лиц, утверждали планы работы правления. В этих обществах были и такие случаи, когда сборщики паевых взносов и даже заведующие магазинами принимали новых членов без заявлений о желании вступить в члены потребительского общества.

Грубо попирали уставные требования и в некоторых промысловых артелях.

Отсутствие коллегиальности в управлении артелями и сельпо приводило к полной бесконтрольности, которой пользовались жулики и проходимцы. Они беспрепятственно пролезали в артели и сельпо, расхищали материальные ценности и крупные суммы кооперативных средств. Некий «заготовитель» и «продавец» сельскохозяйственных продуктов Черников за короткое время украл в Стрелецком сельпо 57 тысяч рублей. В ресторане кооптторга экспедитор Губко похитил больше 34 тысяч рублей. В артели «Красный жестянщик» в результате бесхозяйственности и бесконтрольности только за 5 месяцев правлением незаконно израсходовано и списано 69 тысяч рублей.

Эти факты убедительно показывают, к чему приводит нарушение кооперативного Устава, отсутствие критики в правлениях и постоянного контроля со стороны членов артели и сельпо.

Приведенные факты показывают также и то, что местные советы перестали по-настоящему вникать в дела предприятий промысловой и потребительской кооперации. Часто ли тот или иной райисполком интересуется тем, кому доверены магазины, склады сельпо, кто поставлен за прилавок? К сожалению, очень редко. Именно поэтому жуликам и проходимцам так легко удается войти в доверие, окопаться в артели или сельпо и изнутри разваливать их хозяйство.

Пора положить этому конец! Местные советы должны повести решительную борьбу за укрепление демократических основ в промысловой и потребительской кооперации, против хищений, растрат и злоупотреблений. Только при этом условии в артелях и сельпо, во всех звеньях кооперации будут соблюдаться демократические принципы, положенные в основу Устава кооперативных организаций.

А. ЛЕБЕДЕВ,
старший инспектор главного управления по делам кооперации при Совете Министров СССР по Курской области.

ДУХОВНЫЙ ОБЛИК СОВЕТСКОГО ЧЕЛОВЕКА

★

Б. ЛЕВИН.

★

Всюду в нашей стране—на заводах и фабриках, на полях, железных дорогах, в учреждениях, университетах, школах — всюду трудится рожденный и воспитанный новым строем советский человек.

Социалистическая революция уничтожила эксплоатацию человека человеком, неравноправие наций, какие бы то ни было формы угнетения и социальной несправедливости. Ликвидировав частную собственность на средства производства, наша революция утвердила новый тип собственности—социалистическую, общественную собственность.

При социализме духовный облик людей определяется новыми отношениями между ними. В социалистическом обществе вырастает человек, отличающийся от человека капиталистического мира.

Маркс и Энгельс в одной из своих работ писали:

«...революция необходима не только потому, что никаким иным способом невозможно свергнуть господствующий класс, но и потому, что свергающий класс только в революции может избавиться от всей старой мерзости и стать способным создать новое общество» (Маркс и Энгельс, соч., т. IV, стр. 50).

Наш человек—это не подневольный раб, каким является человек капиталистического общества. Он—активный деятель, творец политической и общественной жизни. Советский гражданин чувствует себя хозяином своей страны. У нас народные массы трудятся не на эксплоататоров, а на себя. Наши люди сами строят, организуют социалистическое хозяйство. Они полны заботы о непрестанном повышении производительности труда, об укреплении экономического и культурного могущества Родины. Вот почему именно наша страна стала родиной стахановского движения, самых передовых методов труда.

Наши стахановцы, новаторы производства, рационализаторы—подлинно новые люди, люди сталинской эпохи.

В корне переменился и духовный облик людей деревни. Советский крестьянин—это крестьянин с иным взглядом на жизнь, чем прежде. Не в частной собственности он видит теперь основу своей жизни, а в общественной, коллективной собственности. Свои личные интересы советский крестьянин, колхозник сознательно сочетает с общегосударственными. О женщинах нашей сегодняшней деревни, о колхозницах товарищ Сталин говорил:

«Это совершенно новые люди. Только свободный труд, только колхозный труд мог породить таких героинь труда в деревне.

Таких женщин не бывало и не могло быть в старое время».

С каждым годом в советском сельском хозяйстве множатся ряды Героев Социалистического Труда, замечательных мастеров обильных урожаев. Растет культура людей деревни, и все больше стираются грани между городом и деревней.

Реакционные философы и писатели не раз оскорбляли, чернили и порочили чувство личного достоинства человека. И это неудивительно, —капиталистическое общество уродует человека, растаптывает его личность, отрицая в нем все то, что подготовлено веками культурного развития.

В нашей стране созданы все условия для освобождения человека от грязи прошлого, от привычек и нравов, привитых ему капиталистическим обществом. Наш человек—это человек коммунистической, высшей морали.

Мораль представителя капиталистического строя —побольше урвать себе, поменьше дать обществу. Мир наживы, личной выгоды воспитывает в нем вероломство, лицемерие, тунеядство, жадность, разнузданное поведение в быту. Известный английский писатель Джон Б. Пристли следующим образом характеризует сущность буржуазной морали: «Поперек Англии начертана черными буквами циничная надпись: «Чорт с тобой, раз мне хорошо!»

Партия Ленина—Сталина и советское правительство, вся советская общественность неустанно ведут борьбу с пережитками прошлого в сознании людей. Основными чертами гражданина СССР являются любовь к родине, стремление отдать ей все силы. И каждый гражданин Советского Союза активно участвует во всех мероприятиях социалистического государства; огромное поле деятельности открыто перед ним в самых различных областях творчества.

Честное отношение к общественной собственности, труду, государственной дисциплине, уважение к семье—это органически входит в характер советского человека. Идейный облик советского человека необычайно высок. «Последний советский гражданин, свободный от цепей капитала,—говорит товарищ Сталин,—стоит головой выше любого зарубежного высокопоставленного чинуши, влачащего на плечах ярмо капиталистического рабства...» («Вопросы ленинизма», стр. 590).

Буржуазные идеологи—слуги и защитники капитала кричат, будто социализм подавляет личность и ее интересы. Наши люди на опыте убедились, что только при социализме и возможен полный и всесторонний расцвет личности. Для миллионов людей открыт у нас доступ к овладению высшими достижениями культуры и науки. Показательны имена лауреатов Сталинских премий. Среди них можно встретить и известных миру ученых и рядовых рабочих, прославленных инженеров-конструкторов и колхозников. Рядовой боец может у нас пройти путь от солдата до генерала, рядовой рабочий может стать ученым, большим государственным деятелем. Нужно одно: иметь волю к неустанному упорному труду, волю к достижению вершин знаний, а также желание отдать свои способности и знания народу.

Человек страны социализма пламенно любит свою родину. Это великое чувство любви находит свое выражение в советском патриотизме—одном из самых замечательных проявлений коммунистической морали. Советский патриотизм возвышает человека, поднимает его моральный дух, дает ему огромную нравственную силу для преодоления любых трудностей и препятствий. Наш народ сыграл решающую роль в разгроме фашистской Германии. И это не случайно. Упорство его в борьбе с врагом, невиданный, массовый героизм—прямое выражение особых, небывалых свойств, воспитанных советским строем в миллионах мужчин и женщин. Верность социалистической родине, готовность итти на любые жертвы во имя ее интересов—живые черты морального облика советского гражданина.

Коллективизм—великий принцип коммунистического воспитания. Взращенные на лучших традициях революционного и трудового содружества, воспитанные в духе коллективизма, наши люди отличаются простотой, скромностью, уважением к правилам общежития. Наши люди уважают свободу и независимость других наций, ибо они выросли в условиях истинного интернационализма, в условиях дружбы между многочисленными народами, населяющими Советский Союз. Духовная красота советского человека, широта и благородство его характера, как в зеркале, отражают свободный, творческий труд его, всю жизнь страны социализма.

В духовном облике нашего человека одной из ярких черт вырисовывается оптимизм, непоколебимая вера в счастливое будущее. Мы смело смотрим в завтрашний день, так как уверены, что каждому из нас обеспечено право на труд, на образование, так как знаем, что возможности для роста и развития советского государства и каждого его гражданина поистине неограничены. Но человек советской земли не инертно, не безвольно ждет лучшего будущего. Он понимает, что за это будущее надо бороться, его нужно завоевать. Именно здесь—источник упорства, настойчивости наших людей, их умения преодолевать любые преграды.

Человек сталинской эпохи—это человек нового мировоззрения, которому присуща высокая, большевистская идейность. Тем более нетерпимо, когда у отдельных наших людей проявляются свойства, глубоко чуждые советскому строю и коммунистической морали,—спекулятивные стремления, лодырничество, корыстолюбие, нечистоплотность в быту —свойства, свидетельствующие о силе пережитков капитализма в их сознании. Самые разнообразные средства воздействия, от убеждения до применения закона должны быть поставлены на службу преодоления пережитков капитализма, еще имеющих место в нашей стране, на службу коммунистического воспитания трудящихся, ибо чем выше сознательность масс, тем успешнее наше продвижение вперед.

Партия Ленина—Сталина повседневно заботится о вооружении советского человека передовым и единственно научным мировоззрением — марксизмом-ленинизмом. Наши люди в университетах, школах, библиотеках, у себя на дому овладевают передовой марксистско-ленинской теорией, всесторонними научными знаниями.

Реакционной буржуазии всего мира не по душе наши успехи как внутри страны, так и на международной арене. Вот почему они так стараются клеветать на нашу страну. Вот почему с помощью печати, радио и других форм пропаганды они делают попытки распространить свои реакционные взгляды и среди нашего народа, воздействовать на сознание некоторых отсталых людей.

Поэтому на всех участках идеологии у нас идет борьба с безидейностью, аполитичностью, низкопоклонством перед буржуазным Западом. Партия, используя испытанное оружие критики и самокритики, направляет всю силу общественного мнения на ликвидацию того, что тормозит наше движение вперед. В разоблачении всяких проявлений буржуазного влияния в области идеологии огромную роль сыграли последние решения Центрального Комитета ВКП(б) по вопросам литературы, искусства, кино, музыки. В известном постановлении ЦК ВКП(б) о журналах «Звезда» и «Ленинград» говорится: «Советский строй не может терпеть воспитания молодежи в духе безразличия к советской политике, в духе аполитизма и безидейности».

Советские люди—сыновья и дочери народа. Всегда и везде они связаны с народом. То, о чем мечтали лучшие умы человечества—о новых устоях жизни, о социалистических формах труда и общежития—все это стало в советской стране реальностью. Поэтому у нас стал и новый человек с новым мировоззрением, с новым взглядом на труд, на отношения между людьми, на жизнь.

С чувством подлинного восхищения и уважения смотрят на наших людей трудовые люди зарубежного мира.

Писатель Б. Галин в своем очерке «В одном населенном пункте» пишет: «А на советского человека смотрит весь рабочий мир. Смотрят дальние и близкие народы и дивятся его силе и отважной красоте. Что это за люди, из какого материала они скроены? Как они беспощадно-смело возвышают свой голос правды и светлого разума против лжи и насилия. Смотрят далекие и ближние народы и думают: «Да ведь это же наша ударная бригада! Будем у них учиться, будем их поддерживать, будем на них равняться».

Чем дальше мы идем вперед, чем ближе наша великая конечная цель, тем больше усилий нужно приложить для коммунистического воспитания людей, искоренения из их сознания пережитков капитализма.

Огромные задачи дальнейшего под'ема экономического могущества Советского Союза требуют от каждого нашего человека высокосознательного отношения к своим обязанностям, новых усилий к повышению производительности труда. Советский человек силен тем, что он знает, куда идет и зачем идет. Он силен своей идейной правдой, великими коммунистическими идеалами.

Профессиональный долг агронома

Весной этого года довелось нам ехать полями Краснояружского района. Зеленели озимые. Кое-где еще сеяли яровые. Мы поехали по полю. По краям дороги были разбросаны удобрения: перепревший навоз лежал огромными комьями, пригибая поднимающиеся растения. На сильно раскустившиеся озимые легла желтая, отмирающая трава, молодые растения задыхались под ней. Нужно бы бороновать посевы сейчас, именно сейчас.

В селе мы встретились с председателем колхоза.

— Что же вы так к озимым относитесь?—спросили мы у него.

— Ведь это против всякой агротехники, против наука. Вы уже погубили много хлеба.

— Нам что,—ответил, почесывая затылок, председатель.— Наше дело малое, был тут агроном, ничего не сказал. Агроному виднее.

— Кто же у вас агроном?

— Был сам Николай Афанасьевич.

Мы слышали, что Николай Афанасьевич Руднев, не очень давно закончивший учебу, неплохой агроном. Неужели мог он остаться равнодушным при виде задыхающихся посевов? Не может быть!

В Красной Яруге мы встретились с ним, разговорились.

— Живого дела не вижу, — жаловался он,— с утра до ночи перед глазами цифры, цифры и цифры. Планирую, составляю сводки, резолюции для райисполкома...

Мы напомнили ему об озимых.

— Да, надо было бы пробороновать, но я не настаивал. Тут не особенно церемонятся с нашим братом. Приезжают ко мне участковые агрономы, жалуются на нарушения агротехники. Что сделаешь—председатели их не слушают.

— А вы бы шум в районе подняли!

— Ну, зачем шуметь,—говорит Руднев,—ведь ему же, участковому, каждый день с председателем приходится дело иметь. Пошумит, еще неизвестно какой толк будет, но отношения испортит, а плохие отношения с местными руководителями — это уже не работа.

— Так где же настойчивость, дерзания, которые должны быть у каждого работника?

— Это—романтика. Текучка — вот что заедает нашего брата.

Перед нами сидел агроном, очень рано постаревший и мыслями и делами своими. Разговор вращался вокруг цифр, планов, и поняли мы, что Руднев не видит жизни.

В Красной Яруге гремят сейчас новые имена мастеров урожая. Нам рассказали о звене Ольги Василенко, которая собрала до 30 центнеров зерна с гектара. Но такие урожаи в районе все еще собирают лишь отдельные звенья.

— Да, знаю о Василенко,—говорит Руднев.—Ну, во-время пахали там, удобряют землю, во-время сеют, семена хорошие, посевы чистые. Секрет простой...

Агроном не говорит о главном, что привело звено Василенко к высокому урожаю, о новом. Он не сказал, что эта звеньевая вносила удобрения с учетом химического состава почвы, в полной норме, сеяла вперекрест.

Мы заговорили о перекрестном севе, но Руднева не волновали нерешенные еще проблемы, над которыми должен размышлять агроном,—нормы высева, глубина заделки семян, способы сева.

Руднев не вдавался в такие подробности: опыта Василенко и других мастеров урожая он не изучал. А если бы он отнесся к этому опыту творчески, определил, как повлиял перекрестный сев на урожай, то, планируя посевные площади, он вряд ли согласился бы с низерными заданиями по перекрестному севу для колхозов.

На столе у агронома под стеклом список высокоурожайных звеньев. Фамилия, название колхоза, культура, урожай. Кое-где пометки о сроках сева, прополки, уборки.

— Очевидно, кроме этого, — спросили мы,—вы имеете обстоятельное описание опыта передовиков? С лекциями выступали о достижениях этих звеньев?

— Нет, когда же? Завел список на всякий случай. Звонят из области, спрашивают о рекордных урожаях. Приходится на собраниях выступать. Не назови фамилий—скажут: агроном не знает передовиков.

Мы хотели пригласить Руднева проехать к знатным людям района, но позвонил председатель райисполкома, потребовал какие-то сводки, планы. Они еще не были закончены, и Руднев, извинившись, уселся за стол.

Все же нам удалось побывать с т. Рудневым у краснояружской звеньевой Евдокии Ивановны Литвиновой, той самой, что прославилась рекордными урожаями. Литвинова в то время вела подкормку посеянной вперекрест пшеницы. Поинтересовавшись, заканчивает ли колхоз сев, агроном уехал, хотя был здесь впервые. Законно обиделась звеньевая. «Думала я,—говорила она,—поинтересуется он нашей агротехникой, посоветует. Были и у нас вопросы к нему: при перекрестном севе увеличивается число растений по сравнению с рядовым посевом. Значит в питания, нам кажется, им нужно больше. А нормы удобрений как на рядовой, так и на перекрестный сев, нам рекомендуют одинаковые. Не узнали мы этого от агронома».

Нельзя упрекнуть краснояружских агрономов в том, что они не бывают в колхозах. Но, бывая там, они не вникают глубоко в работу звеньев, не интересует их то новое, что применяют передовики.

Агрономы Красной Яруги виноваты в том, что богатый опыт передовиков остается засекреченным. Никто из них ни зимой, ни летом не выступил с докладом об этом опыте. С полным основанием можно упрекнуть агрономов и в том, что не волнуют их новые проблемы поднятия урожайности на больших площадях, что не ищут они путей к решению этой задачи, отстают от лучших мастеров урожая.

В Красной Яруге регулярно проходят агрономические семинары, но говорят там только об очередных сельскохозяйственных кампаниях. И трудно отличить семинар агрономов от оперативного совещания председателей колхозов. Почему же здесь не бывает агрономических дискуссий по злободневным проблемам урожайности? Где предложения агрономов о внедрении всего комплекса передовой научной агротехники на большие площади? Ведь передовики уже подготовили для этого все условия.

Многие агрономы не повышают свою квалификацию, уже много лет не читают сельскохозяйственных журналов, новинок научной литературы.

Агроном не может жить старыми знаниями. С каждым днем все более высокие требования предъявляют к нему звеньевые. Научного обоснования своей практики ждут они от агронома. Нужны центры для такой учебы звеньевых. Много было разговоров о создании в селах агрономических участков, о хатах-лабораториях, об опытничестве, но ничего не сделали в этом отношении агрономы ни Краснояружского, ни других районов. К чести ли наших агрономов, что ни в одном колхозе области нет до сих пор хаты-лаборатории?

Конечно, у нас немало боевых агрономов, деятельных организаторов борьбы за высокий урожай. Такие специалисты многое сделали для развития ефремовского движения. Они крепко связаны со звеньевыми, пропагандируют опыт передовиков, всегда поддерживают новое. В каждом борисовском колхозе с уважением говорят об агрономе Онищенко, проделавшем большую работу по распространению опыта мастеров урожая. Звено Анны Сороки из колхоза «12 годовщина Октября» Микояновского района вырастило в прошлом году по 30,2 центнера ржи с гектара, нынче урожай ожидается еще больший. Этого успеха звено добилось с помощью агронома В. Шилова. Теперь он на опыте звена Сороки учит другие звенья. Много у нас участковых агрономов, которые работают творчески, с инициативой, с огоньком.

Высок авторитет советского агронома. Распоряжения его, касающиеся агротехники, обязательны для всех. Но еще раздаются голоса: «агронома подменяют, дайте агроному права». Нам кажется, что это голоса именно тех агрономов, которые, встретившись с первыми трудностями, складывают оружие. Какие еще нужны права агроному, если у него есть великое право—защищать и пропагандировать повседневно передовую науку.

Всяческого осуждения заслуживает агроном, который работает старыми методами, превращается в канцеляриста, не дорожит своей профессиональной честью.

Настоящий агроном сам не допустит, чтобы его использовали в качестве переписчика бумаг, потому что он способен на большее. Настоящий агроном непримирим к тем, кто не считается с наукой, с агротехникой. Настоящий агроном не может отставать от жизни, от передового опыта, иначе его работа в нынешних условиях колхозного строительства потеряет всякий смысл.

И. МАКСИМОВ.



У реки. Фото-этюд М. Шеховцова.

„Королевский тигр"

Ах, какое гордое названье!
Сотворенный для кровавых игр,
некогда
с тяжелым завыванье
шел в атаку
«Королевский тигр».
Но прицел красноармейский—точен,
и в одну из памятных ночей
старый хищник
полуразмолочен
артналетом
у Молотычей.
Мы глядим уже без интереса:
он стоит,
ржавея от дождя,
под давленьем собственного веса
в чернозем на четверть уходя.

Изогнулась тут граница поля—
ведь сквозь танк не вспашешь напролом...
Поскорей бы вывозили,
что ли,
недособранный
металлолом.
И тогда на этой пяди снова
зашумит пшеница...
А пока
об него колхозные коровы
лихо чешут рыжие бока.
И еще трофеи дней вчерашних
часто как пособия годны:
тут читал нам лектор,
встав на башню,
речь о поджигателях войны...

М. СОБОЛЬ.

Гонители культуры

(ПИСЬМО В РЕДАКЦИЮ)

Колхозники сельхозартели «Расцвет» Антоновского сельсовета Грайворонского района, как все советские люди, хотят после работы культурно провести время, почитать газету, послушать радио, послушать выступления участников художественной самодеятельности.

Но всего этого мы лишены, потому что наш колхозный клуб, по распоряжению райсовета, занято... хотмыжское отделение «Заготзерно».

Это случилось еще в августе 1947 года, и до сих пор не приняты меры к тому, чтобы освободить клубное помещение.

Неужели никто не поможет нам возвратить клуб?..

А. ВЛАСЕНКО,
председатель сельсовета,
ГАМАЛЕЙ,
председатель колхоза,
С. ГОНДАРЕНКО,
заведующий избой-читальней.

* * *

ОТ РЕДАКЦИИ. Письмо из колхоза «Расцвет» заслуживает особого внимания, так как приведенный в нем факт не является чем-то исключительным. Нам пишут из Воловского района, что в Казиновском сельсовете клуб также превращен в склад. Облисполком принял по этому поводу специальное решение, обязал вернуть клуб колхозникам, но районные руководители игнорируют это решение.

Засыпан зерном и сельский клуб в Большой Поляне.

Это свидетельствует о том, что многие советские и партийные руководители в районах нашей области рассматривают культурные запросы населения по-делячески, казенно, проявляют политическую близорукость, которая приносит большой вред культурному строительству колхозной деревни.

Партийные и советские органы, вся общественность должны позаботиться о сельских учреждениях культуры, добиться, чтобы каждое из них действовало, чтобы клубные помещения были освобождены от незванных «жильцов».

По следам неопубликованных писем

«... Октябрьская районная контора связи работает неудовлетворительно: газеты, корреспонденция, денежные переводы доставляются крайне неаккуратно...»—так писали нам в письме из Лачиново.

Редакция сообщила об этих фактах областному управлению Министерства связи для расследования и принятия мер.

Зам. начальника областного управления связи т. Тарасов сообщил, что при проверке факты, указанные в письме, подтвердились. Начальник конторы связи Зубов от работы отстранен. В настоящее время доставка газет и денежных переводов налажена.

Воспитывать патриотов

★

ЗАМЕТКИ ОБ ЭКЗАМЕНАХ В ШКОЛАХ

★

Третью неделю идут экзамены в школах—срок достаточный для того, чтобы подытожить накопившиеся наблюдения и сделать некоторые выводы.

И прежде всего необходимо отметить, что в этом году школы нашей области значительно лучше подготовились к экзаменам: учащиеся научились самостоятельнее, логичнее мыслить, знания их стали шире и прочнее.

Ответы учащихся на экзаменах и испытаниях по таким дисциплинам, как история, литература, Конституция, стали более зрелыми в идейно-политическом отношении. Учащаяся молодежь в устных ответах и письменных работах высказала большие чувства любви к Советской Родине, преданности идеям нашей коммунистической партии и безграничную готовность служения им. Наша молодежь правильно определяет свое место в жизни страны.

Стать достойным строителем коммунизма, служить народу так же, как Ленин и Сталин, как лучшие люди нашей страны,—таков лейтмотив сочинений школьников. Не случайно большинство выпускников средней школы избрало для своих сочинений темы, в которых предоставлялась наибольшая возможность высказать свои патриотические чувства.

Хорошие работы написали учащиеся Обоянской средней школы № 2 (директор школы т. Леонтьев, преподаватель русского языка и литературы т. Васильев). Выпускники этой школы обнаружили глубокое знание предмета, начитанность. Свои мысли о литературе, о жизни они подкрепляют высказываниями Ленина и Сталина, цитатами из произведений Белинского, Добролюбова, Чернышевского, Горького и Маяковского. То же самое можно сказать о работах по литературе выпускников Щигровской школы № 2, курских школ: мужской № 4, женской № 2 и других.

Незабываемое впечатление оставил в памяти экзамен по русскому языку и у малышей—выпускников начальной школы в четвертом классе Курской школы № 15 (учительница т. Доинченко).

В классе тихо. Мальчики и девочки с красными галстуками на груди не по-детски серьезны. Экзамен держит пионерка Наумова, председатель совета отряда пионерской дружины. Учительница предлагает ей прочесть наизусть свое любимое стихотворение.

—Мое любимое стихотворение —о товарище Сталине,—взволнованно и торжественно отвечает девочка и с большим чувством декламирует стихотворение «Полководец». Девочка учится отлично.

—Ну, а как же учатся другие пионеры в твоем отряде? —спросил ее представитель экзаменационной комиссии.

— У нас отряд дружный, мы все теперь хорошо учимся. У нас в школе есть секретарь, он уже старенький. Наш отряд вскопал ему огород,—продолжает девочка свой рассказ, казалось бы уже и не относящийся к экзамену. Но в этом детском рассказе столько было хорошей гордости за свой труд, за свою школу, товарищей, что никто не решился прервать ее...

Отрадное впечатление произвел также и экзамен по Конституции в Курской семилетней школе № 23 (директор т. Гецельтен, учительница т. Волчкова). Ответы учащихся здесь были глубоко осмысленными. Половина экзаменующихся заслуженно получила за свои ответы оценку «5».

Совершенно противоположная картина наблюдалась на экзамене по тому же предмету в Курской школе № 3 (директор т. Введенская, завуч она же и преподаватель Конституции т. Комылева).

Здесь учащиеся Конституцию, видимо, изучали формально. Ответы их неглубоки, местного материала они не знают. На многие вопросы ответы давались неправильно, но учительница не поправляла их. На дополнительные вопросы экзаминаторов ученики, как правило, совсем не отвечали.

Очень отвлеченные, формальные знания по истории и географии имеют ученики в курских школах № 11, № 2, № 1 и во многих сельских школах области. Учителя этих школ не научили своих учеников пониманию существа исторического процесса, его движущей силы. На экзамене в школе № 11 можно было услышать, что «Кампанелла боролся против царской (?) власти, против буржуазии (?)». У школьников нет образного, продуманного представления об исторической обстановке минувших эпох. Они механически, вне времени и пространства, запомнили имена исторических деятелей и отдельные события. Большим пороком в знаниях по географии в этих и других школах является очень плохое знание учащимися современности. Учащиеся (а следовательно, и учителя) имеют книжные, довоенные сведения об экономическом и географическом положении в странах мира.

Какой же вывод можно сделать из приведенных примеров?

Прежде всего необходимо повысить идейно-политический уровень преподавания, идейно-политическую подготовку самих учителей. Ведь не случайно же в средней школе № 2 (г. Курск) одни и те же ученики очень хорошо разбираются в вопросах литературы, умело, с идейных позиций анализируют последние произведения советской художественной литературы, а географию и историю в большинстве своем знают формально, лишь в пределах учебника. Ученики одни и те же, но вот учителя, видимо, разные, идейно-политическая подготовка у одних лучше, у других хуже. Одни повседневно обогащают свои знания марксизма-ленинизма знанием современности, другие живут старыми запасами знаний.

Успех идейности преподавания решает идейная подготовка учителя, знание им современности, его интерес к ней.

Если у нас последнее время не наблюдалось откровенного низкопоклонства перед капиталистической культурой и наукой, то есть очень много случаев, когда учителя мало и плохо пропагандируют наше родное, отечественное — русскую науку, технику, искусство, их последние достижения.

Не случайно учащиеся во время экзаменов обнаруживают очень слабое представление об истории русской культуры и о таких ее представителях, как Ломоносов, Кулибин, Ползунов, Черепанов, Сеченов, Тимирязев и другие.

На собеседованиях с учителями в районных отделах народного образования часто выясняется, что учителя сами еще плохо знают нашу советскую действительность, а некоторые даже не имеют представления о послевоенных планах восстановления и развития народного хозяйства, о новостройках пятилетки. Многие не читали произведений писателей, лауреатов Сталинских премий. Лишь немногие учителя прочли, например, такую очень полезную в педагогическом труде книгу Ушинского «Русская техника».

Сами плохо зная современность, такие учителя не в силах дать соответствующих знаний своим питомцам. Чем же иным, как не идейной отсталостью некоторых учителей, можно об'яснить тот факт, что половина учеников 10 класса Алексеевской школы Корочанского района (директор т. Гончаров) не сумела написать сочинений по литературе? Этот из ряда вон выходящий факт, к счастью, не типичен, но все же очень показателен: по вине учителей ученики оказались в таком неприглядном положении.

Урок и прежде всего урок решает идейное воспитание школьников и прочность их знаний. Именно на уроке формируется и мировоззрение школьника. Внеклассная работа, кружки самодеятельности, общественная работа школьника в родном колхозе—все это весьма необходимые, но лишь дополнительные средства воспитания. Учитель должен всегда помнить это и глубоко продумывать идейное содержание каждого своего урока.

«Воспитание—великое дело; им решается участь человека!»—восклицал в свое время великий мыслитель В. Г. Белинский.

Искусство воспитания доступно только передовому, политически грамотному, глубоко знающему свой предмет учителю, учителю-общественнику, который постоянно и неразрывно связан со своим народом, который сам во всем может служить достойным примером своему ученику.

Партийные организации школ и райкомы ВКП(б) должны сейчас глубоко проанализировать итоги экзаменов в школе. Следует серьезно подумать над причинами достижений одних учителей и ошибок других. Партийные организации обязаны сказать свое слово по этому поводу и делом помочь учителям в их идейно-политической учебе.

Наступают каникулы. Долг партийных организаций—подсказать учителю, как лучше использовать это благоприятное время для марксистско-ленинской учебы, помочь ему составить план учебы, обеспечить консультацией, литературой. Все это, безусловно, поможет нашим школам в будущем учебном году избежать недостатков в идейном воспитании молодежи, которые сейчас наблюдаются на экзаменах во многих школах.

Советская школа призвана воспитывать будущих строителей коммунизма, вот почему партия к ней пред'являет такие высокие требования.

«Нам нужно, чтобы ребята видели и чувствовали все источники силы и могущества нашей Родины,—говорил М. И. Калинин,—чтобы они всем своим существом были преданы нашему общественному и государственному строю, чтобы они берегли как зеницу ока и крепили нерушимую дружбу народов СССР, чтобы они любили, как родную мать, великую и славную партию большевиков, чтобы они чтили и любили товарища Сталина, как свое счастье и лучшие свои надежды».

Именно в таком духе воспитывать нашу молодежь учит нас большевистская партия, которая такое огромное внимание уделяет сейчас идеологическому воспитанию учителей и учащихся.

Т. ЕНИНА,
зав. отделом школ обкома ВКП(б).

Вот у кого учитесь, крупецкие трактористы!

(ДОКЛАД БРИГАДИРА ТРАКТОРНОЙ БРИГАДЫ НА БЮРО РАЙКОМА ВКП(б)

КРУПЕЦ. 12. **(Наш корр.).** Бюро райкома ВКП(б) заслушало на-днях доклад бригадира тракторной бригады Крупецкой МТС Ивана Семеновича Позднякова о выполнении обязательств в соревновании.

Дав слово выработать на каждый 15-сильный трактор по 1000 гектаров, бригада Позднякова сделала уже по 312 гектаров.

В бригаде хорошо налажен учет труда. После каждой смены цифры выработки трактористов заносятся на Доску показателей. Трактористу, добившемуся наивысшей выработки за смену, вручается переходящий красный флажок.

Бюро райкома ВКП(б) вручило бригаде тов. Позднякова Почетную грамоту и предложило парторганизации и заместителю директора МТС по политчасти тов. Горбылеву распространить ее опыт во всех тракторных отрядах.

ФЕЛЬЕТОН

УРАВНЕНИЕ СО ВСЕМИ ИЗВЕСТНЫМИ

Существует в алгебре особый вид уравнений, в которых отсутствуют точные данные об одном, двух и более членах. Это уравнения с неизвестными. Получив подобную задачу, ученик не удивляется: он просто с помощью различных подстановок и умозаключений превращает все неизвестные члены в известные.

А что скажет тот же ученик, если ему предложат решить уравнение, все члены которого известны? Вероятно, он снисходительно улыбнется и спросит:

— А что же мне решать? Тут все решено!

Действительно, нечего решать, когда все решено. Оговариваемся: эта истина относится к алгебре. Что же касается жизни...

Впрочем, лучше все по порядку.

Андрей Кузьмич Аксенов, рабочий Ольшанского спиртзавода, посадил весной 1946 года 15 соток картофеля. Летом Андрей Кузьмич и его супруга переехали на жительство в Курск, поручив присмотр за огородом доброму человеку.

Осенью, запасшись изрядным количеством мешкотары, Аксеновы отправились на спиртзавод.

Супругов лично встретил новый директор завода И. П. Стариченко.

— Кто такие? Аксеновы? Не помню! Что? Огород? Тю-тю! Хватились... Да сейчас ни одной бульбочки в земле даже свинья не найдет.

— Позвольте... Но у нас же картофель, пятнадцать соток...

— Не позволю!.. Картошка ваша стала наша... Ясно? А теперь—кру...гом, марш!

Когда Андрей Кузьмич и его супруга возвращались в Курск, им было очень грустно.

А И. П. Стариченко, вернувшись после трудового дня к домашнему очагу, сообщил своей дражайшей половине:

— Ты знаешь, эти чудаки приезжали за своей картошкой. Кстати, надо будет ее еще раз перебрать. Жалко, если сгниет: уж очень она крупная да рассыпчатая. Кстати, сварика чугунок!

Но, несмотря на свою рассыпчатость, легко доставшаяся картошка директору завода вскоре приелась, и он решил поделиться ею со своими ближними. Цена была им при этом установлена скромная—всего лишь по 200 рублей за пуд.

Как и следовало ожидать, Аксеновы обратились за защитой в суд. Дело было ясным, и советский суд, верный своему долгу, вынес решение: взыскать с И. П. Стариченко в пользу пострадавших 4692 рубля. Запомните: это было в апреле 1947 года.

Ни в мае, ни в июне истец не получил по исполнительному листу № 2-446 ни копейки. И тогда заскрипели перья, застучали машинки—была пущена в ход громоздкая машина ведомственной переписки.

Вот ее этапы:

19 июля 1947 года. Зам. нач. управления Министерства юстиции по Курской области т. Баташов—нарсудье 2-го участка Дмитриевского района т. Антоненко: «В производстве судебного исполнителя вверенного Вам участка имеется решение суда по иску Аксенова к Стариченко о взыскании 4692 руб., которое не исполняется в течение трех месяцев. Предлагаю обязать судебного исполнителя принять срочные меры к выполнению указанного решения суда».

18 ноября 1947 г. Исполняющий обязанности прокурора Дмитриевского района юрист 1 класса Касьянов—судебному исполнителю народного суда 2-го участка Дмитриевского района Горбачевой: «Направляя заявление гр-на Аксенова, предлагаю немедленно взыскать сумму, причитающуюся ему по исполнительному листу».

5 января 1948 г. Зам. нач. управления Министерства юстиции по Курской области тов. Баташов—нарсудье т. Антоненко: «Вторично предлагаю обязать судебного исполнителя в 10-дневный срок выполнить решение суда. Об исполнении вместе с об'яснениями о причине волокиты сообщить к 15 января 1948 г.».

26 января 1948 г. Пом. прокурора Дмитриевского района тов. Железнов — гражданско-судебному отделу областной прокуратуры: «Взыскание по исполнительному листу по иску Аксенова к Стариченко о взыскании 4692 рублей будет исполнено к 28 января 1948 г.».

17 мая 1948 г. Тов. Баташов (успевший к этому времени стать председателем областного суда)—начальнику областного управления Министерства юстиции тов. Постнову: «Направляется жалоба Аксенова о взыскании по исполнительному листу с ответчика Стариченко И. П. для принятия соответствующих мер».

20 мая 1948 г. Тов. Постнов—нарсудье Антоненко: «Обращаю Ваше внимание на несерьезное отношение к указаниям управления Министерства юстиции».

21 мая 1948 г. Нач. гражданско-судебного отдела областной прокуратуры тов. Марейчев—тов. Постнову: «Направляю жалобу Аксенова А. К. по вопросу длительного неисполнения судебного решения».

И, наконец, как заключительный аккорд этой сложной симфонии, прозвучал короткий, но выразительный ответ молчавшего до сих пор судьи Антоненко. Сей страж законности и порядка невозмутимо сообщил тов. Постнову, что «по последним данным, должник Стариченко И. П. проживает и работает директором Макаровского спиртзавода, а поэтому исполнительный лист направлен в Иванинский народный суд, куда должен обращаться взыскатель Аксенов».

Все оказалось очень просто: должник переехал, обращайтесь по новому адресу.

Словом, как в сказке про белого бычка: все начинайте сначала. А вот еще одна такая же сказка...

Некто Толубеев, ловкий делец, во время немецкой оккупации, воспользовавшись отсутствием эвакуировавшихся советских граждан, занялся темными махинациями. Разломав сарай, принадлежавший сестрам Стефаниде Андреевне Москаленко и Марфе Андреевне Сусловой, он соорудил себе дом, присвоил вещи Нины Васильевны Плаховой, вдовы офицера Советской Армии.

8 мая 1945 года (заметьте—1945 года!) суд обязал Толубеева уплатить Н. В. Плаховой 4 тыс. 50 рублей. С тех пор Толубеев внес 2800 рублей. Больше он платить не захотел.

Сестрам Стефаниде Андреевне и Марфе Андреевне также не повезло. Несмотря на совершенную ясность, дело их откладывалось в суде до 10 раз. Толубеев каждый раз находил для этого «доводы».

Наконец, 1 октября прошлого года вопрос был решен в областном суде: Толубеева обязали возместить стоимость сарая—5 тысяч рублей. 17 ноября 1947 г. это решение подтвердил Верховный Суд РСФСР. И что же? Да ничего—Толубеев денег не платит.

Говорят, что в этом повинен судебный исполнитель Радин. «стесняющийся» применить к ответчику меры законного характера. Но только ли в судебном исполнителе дело?

Нам очень хочется, чтобы товарищи Постнов, Баташов, Касьянов, Антоненко хоть на одну минуту отвлеклись от лежащих перед ними бумаг и вдумались во все, что они писали друг другу на протяжении почти 12 месяцев. Посмотреть бы на них в эту минуту! Проступит ли на их лицах краска стыда? Как бы хотелось ее увидеть!

Ведь бесполезно исписав горы бумаги и не добившись толку, они сообща свершили постыдное, недостойное советского работника дело: скомпрометировали советский суд, сами насмеялись над силой его верных решений.

Уравнение со всеми известными... Эта фраза вызовет улыбку у каждого школьника. Но бесполезная, изнуряющая жалобщиков переписка, беспринципные уговоры вместо проявления власти—они вызывают не улыбку, а возмущение.

Н. БАХТЮКОВ.

МЕЖДУНАРОДНЫЙ ОБЗОР

СССР — верный друг малых стран

Решение Советского правительства о сокращении наполовину остающейся части репарационных платежей для Финляндии, Румынии и Венгрии встречено с огромной признательностью не только правительствами и народами этих стран, но и демократической общественностью всего мира.

В Финляндии, Венгрии и Румынии проходят массовые митинги рабочих, крестьян, служащих. Отовсюду в адрес Советского правительства и И. В. Сталина приходят горячие и искренние слова благодарности.

Печать и политические деятели этих трех стран отмечают огромное экономическое значение дружественного акта СССР.

Со времени установления в этих странах демократических режимов Советский Союз непрестанно оказывает им широкую экономическую и политическую поддержку.

СССР в своих взаимоотношениях с малыми странами исходит из принципа полного равноправия сторон, учитывает необходимость помощи народам малых стран и не только не ущемляет, но укрепляет их независимость и суверенитет. Последний великодушный акт Советского Союза—еще один блестящий пример этому.

Советский Союз не исходит из побуждений мести. Он учитывает, что эти страны порвали с недавним прошлым и твердо стали на путь демократического развития, исключающего возможность агрессии в будущем со стороны этих стран. Облегчение репарационных обязательств ускоряет их демократизацию и служит делу укрепления мира. Поэтому Советский Союз счел возможным в условиях победы демократии в малых странах по-иному подойти к их репарационным обязательствам.

Совершенно иначе строятся отношения империалистических стран. Так, США, как это показал опыт с «планом Маршалла» и ряд других примеров, действуя на основе волчьих законов капитализма, стремятся использовать в интересах крупных монополий послевоенные трудности ряда стран и лишить последние экономической и политической самостоятельности.

Великодушный акт Советского Союза еще более укрепит дружбу и сотрудничество СССР с малыми странами. Он выходит за пределы взаимоотношений между отдельными государствами, служит делу укрепления демократии, мира и международного сотрудничества в целом. Вот почему народы всех демократических стран приветствуют мудрые и благородные решения Советского правительства.

Заговор против немецкого народа, против народов Европы

В начале июня закончилось лондонское совещание шести стран—США, Англии, Франции, Голландии, Бельгии и Люксембурга по вопросу о Германии. Совещание продолжалось с перерывами свыше трех месяцев. Участники этого тайного совещания не без основания опасались оппозиции против принятых решений со стороны широких масс. Опубликованная часть решений показывает, что речь идет о дальнейшем оформлении расчленения Германии.

На протяжении последних двух лет США в сговоре с Англией систематически нарушали решения Потсдамской конференции о Германии, вели линию на расчленение Германии, на превращение ее западной части в экономический и стратегический плацдарм против СССР и стран Восточной Европы.

В декабре 1946 года было принято решение о слиянии американской и английской зон, о создании «Бизонии». В западных зонах была сорвана демократизация и демилитаризация, подавлялось всякое проявление народного движения. Вся экономическая и политическая жизнь перешла под контроль американцев.

Дальнейший шаг к созданию марионеточного Западно-Германского государства был сделан в январе с. г. на так называемом Франкфуртском совещании, на котором американский генерал Клей провозгласил создание временного двухпалатного парламента Западной Германии, верховного суда и единого «союзного банка земель».

Ныне в Лондоне решено: созвать к первому сентября с. г. германское учредительное собрание трех западных зон для разработки конституции Западной Германии; провести в западных зонах сепаратную валютную реформу, введя уже с 20 июня с.г. новые марки; установить контроль над распределением основной продукции Рура.

Таким образом, завершается полное расчленение Германии, а четырехсторонний контроль над производством Рура, предусмотренный Потсдамским соглашением, подменяется фиктивным «контролем» над продукцией Рура, в котором руководящее положение принадлежит представителям США. Активная роль в производстве Рура отведена самим германским магнатам.

Факты последних дней говорят о том, что участники лондонской сделки далеко не в полной мере учитывают силы и возможности народов, лагеря демократии, борющегося против планов американских империалистов в Германии. Об этом свидетельствуют и высказывания печати европейских стран.

«Капитуляция Бидо вызвала во всей Франции гнев народа. Мы говорим, что эта политика, как две капли воды, похожа на политику, которая привела к дипломатическому Седану, называемому Мюнхеном», — пишет «Юманите».

Французская коммунистическая партия призывает народ Франции на борьбу с предательской политикой правительства в германском вопросе. Ассоциация ветеранов войны (Арак), об'единяющая 200 тыс. членов, призывает бороться «против отказа французских дипломатов от священных прав Франции, за которые отдали свою жизнь тысячи французов».

Энергично выступает против расчленения Германии сам немецкий народ. Об этом свидетельствуют данные проходящего сейчас народного опроса за единство Германии.

Твердую позицию немецкого народа в этом вопросе отмечают и английские корреспонденты в Германии.

Решительно выступают против решений лондонского совещания рабочие Бельгии, Люксембурга, Голландии.

Советское правительство ясно и определенно выразило свою точку зрения на сепаратное совещание в Лондоне еще 6 марта с. г. Оно отметило, что решения, принимаемые этим совещанием в нарушение Потсдамского соглашения и других международных решений, не могут иметь законной силы и международного авторитета.

Еще о «плане Маршалла»

Через год после гарвардской речи Маршалла, выступившего со своим «планом реконструкции», палата представителей США приняла решение о сокращении ассигнований на «план Маршалла» и другие виды «помощи» иностранным государствам примерно на 25 проц. Это решение, принятое через 2 месяца после того, как конгресс одобрил программу «помощи», свидетельствует, по мнению наблюдателей, о неустойчивости экономической базы «плана Маршалла», о неуверенности в результатах программы «помощи». Бурные прения между сторонниками и противниками сокращения ассигнований подтверждают это мнение. Противники сокращения ассигнований, возглавляемые Маршаллом и сенатором Ванденбергом и представляющие точку зрения монополий, заинтересованных в дальнейшей экспансии Соединенных Штатов за границей, в своих наиболее откровенных высказываниях признают, что «план Маршалла» рассчитан на предотвращение кризиса в США. Член комиссии по ассигнованиям Кэннен подчеркнул в своем выступлении, что без полной программы «помощи» «мы оказались бы в разгаре депрессии».

Сторонники сокращения «помощи», в частности председатель комиссии по ассигнованиям Табер, заявляют, что США не могут позволить себе расходование огромных сумм на программу «помощи», результаты которой никто не может предсказать.

Решение палаты представителей вместе с тем свидетельствует о неустойчивости политической базы «плана Маршалла», встретившего широкую оппозицию рядовых американских налогоплательщиков, на плечи которых ложится основная тяжесть «плана». Американский народ с полным основанием связывает программу «помощи» с другими сторонами двухпартийной политики США—такими, как раздувание военной истерии и антисоветской пропаганды, как законопроект Тафта-Хартли и закон Мундта, против которых решительно выступает американская общественность.

Не менее бурной была реакция на решение палаты представителей в Западной Европе. Одна голландская газета назвала это решение «холодным душем».

Французский официоз «Монд» задает пессимистический вопрос: не сорвет ли конгресс США окончательно «план Маршалла» в будущем году?

Характерно, что сокращение касается ассигнований как раз на промышленное оборудование, предполагаемый ввоз которого и без того составлял ничтожную долю всех товаров. Это обстоятельство воочию показывает народам европейских стран, что «план Маршалла» отнюдь не преследует цели восстановления промышленности этих государств.

Недовольство в странах Западной Европы вызвал американский проект двухсторонних соглашений, которые должны заключать 16 стран с Соединенными Штатами. По мнению дипломатического обозревателя агентства Рейтер, «тон проекта ...повсеместно считают чрезчур повелительным», «некоторые из обязательств, которые предложено принять европейским странам, являются односторонними» и т. д.

Не следует, конечно, переоценивать «оппозицию» правящих кругов западно-европейских стран американским требованиям. Руководители этих стран, связавшие себя условиями «плана Маршалла» в ущерб интересам национальной экономики, выступают лишь против чрезмерных требований США, могущих вызвать широкое движение протеста в Западной Европе. Эти политики возлагают свои надежды на то, что американские требования будут урезаны и что сенат восстановит полностью программу «помощи».

А. ШАТИЛОВ.

Венгерские трудящиеся благодарят СССР за снижение суммы репарационных платежей

БУДАПЕШТ, 11 июня. (ТАСС). Печать продолжает публиковать отклики на решение Советского правительства о сокращении суммы репарационных платежей. Газеты отмечают, что венгерский народ преисполнен чувством безграничной благодарности Советскому Союзу, который еще раз и столь ощутимо проявил свои дружественные чувства по отношению к демократической Венгрии.

Сегодня вся печать опубликовала резолюцию руководства Совета венгерских профсоюзов, в которой говорится: «Совет профсоюзов от имени полутора миллионов трудящихся—членов профсоюзов выражает свою признательность и благодарность дружественному Советскому Союзу за то, что он отказался от половины невыплаченных Венгрией репарационных платежей. Трудящиеся, входящие в венгерские профсоюзы, знают, что они строят страну для себя и поэтому они были уверены в помощи им со стороны Советского Союза. Они знают и то, что эта уступка дает возможность быстрейшего завершения работы по восстановлению нашей родины. Великодушие Советского Союза еще более воодушевляет наших рабочих на дальнейший под'ем трудового соревнования в интересах нашего трудящегося народа, на укрепление советско-венгерской дружбы.

Да здравствует и процветает дружба советского и венгерского народов. Да здравствует великий вождь советского народа и великий друг нашего народа—Сталин!»

Газеты публикуют также текст письма, переданного руководством партии мелких сельских хозяев послу СССР в Венгрии. В этом письме, подписанном председателем партии Доби Иштваном и генеральным секретарем Дьендьеши Яношем, между прочим, говорится: «Великодушный дружественный акт правительства Советского Союза был встречен всем нашим народом, в том числе и нашей партией, с большим воодушевлением. Руководство партии единодушно решило выразить нашу искреннюю благодарность Генералиссимусу Сталину, результатом благородных чувств которого к венгерскому народу явилось это неоценимое для нас решение правительства СССР.

Мы просим господина посла передать Генералиссимусу Сталину нашу глубочайшую признательность и благодарность. Просим также передать нашу благодарность министру иностранных дел Молотову, который еще при заключении мирного договора и после этого всегда с пониманием и сочувствием относился ко всем трудностям, переживаемым нашей страной. Он способствовал созданию атмосферы дружбы и доверия между СССР и Венгрией».

В печати опубликовано также письмо, в котором руководство Союза демократических женщин просит посла СССР в Венгрии передать благодарность И. В. Сталину от всех женщин Венгрии.

Посольство СССР продолжают посещать делегации различных организаций и предприятий Венгрии, которые от имени своих коллективов просят передать Советскому правительству и лично И. В. Сталину глубочайшую и искреннюю благодарность за великодушную помощь, оказанную Венгрии.

МЕЖДУНАРОДНАЯ ЯРМАРКА В БУДАПЕШТЕ

БУДАПЕШТ, 11 июня. (ТАСС). Сегодня здесь открылась международная ярмарка, в которой помимо Венгрии принимают участие Советский Союз, Югославия, Чехословакия и Румыния, а также фирмы многих других европейских стран и США.

На торжественном открытии ярмарки присутствовали президент республики Тильди Золтан, премьер-министр Диньеш Лайош и члены правительства: бургомистр Будапешта Богнар Йожеф, лидеры демократических партий и профсоюзов, а также посол СССР Г. М. Пушкин, главы и сотрудники других иностранных миссий и торговых представительств, аккредитованных в Будапеште, многочисленные представители венгерской и иностранной печати.

Краткую вступительную речь произнес министр торговли и кооперации Ронаи Шандор. Затем выступил президент Тильди, который отметил огромное значение открывающейся ярмарки.

Президент Тильди и собравшиеся ознакомились с павильонами ярмарки.

Покидая советский павильон, президент Тильди оставил в книге отзывов следующую запись: «С искренним восхищением посмотрел я прекрасные произведения советской промышленности». Такие же восторженные отзывы оставили Ракоши Матиас, Сакашич Арпад и другие видные деятели новой Венгрии, присутствовавшие при открытии ярмарки.

Международная ярмарка в Будапеште продлится 10 дней.

К ПОЛОЖЕНИЮ В ПАЛЕСТИНЕ

ТЕЛЬ-АВИВ, 12 июня. (ТАСС). Как вчера вечером передало радио «Голос Израиля», командующий войсками Израиля сообщил журналистам, что противник нарушил условия перемирия, продолжая военные действия на разных участках фронта. Он заявил: к сожалению, я не могу утверждать, что сегодня прекратились военные действия. Ровно в 10 ч. утра по местному времени наши войска, согласно инструкциям, полученным от посредника ООН, прекратили военные действия на всех фронтах. Но враг, однако, не поступил так. Довольно крупное наступление было предпринято вражескими войсками против наших войск в районе Лидды и в арабских деревнях, находящихся в руках наших войск. Эти атаки были отражены нашими войсками, и бои закончились лишь после полудня. Военные действия в основном были прекращены, чтобы дать арабам возможность подобрать раненых. К северу от озера Галилея враг не только не прекратил военных действий, но и продолжал их, не пытаясь этого скрывать. Им была использована артиллерия и самолеты.

—о—

ФИНЛЯНДИЯ ПРИЗНАЛА ГОСУДАРСТВО ИЗРАИЛЬ

ХЕЛЬСИНКИ, 11 июня. (ТАСС). Финские газеты сообщают, что на вчерашнем заседании государственный совет принял решение о признании государства Израиль де-факто.

«Илта саномат» сообщает, что на сегодняшнем совместном заседании с государственным советом президент Финляндии признал государство Израиль де-факто.

Национализация промышленности, банков и транспорта в Румынии

БУХАРЕСТ, 11 июня. (ТАСС). Сегодня открылась сессия Великого Национального собрания. В зале собрания присутствовали полный состав Президиума Великого Национального собрания и правительство во главе с председателем совета министров доктором Петру Гроза. После избрания председателя, вице-председателей и секретарей депутат Аджиу (земледельческий фронт) выступил с краткой речью, посвященной 100-летней годовщине революции 1848 года в Румынии.

Под бурные, долго не смолкающие аплодисменты собрание приняло предложение послать Генералиссимусу Сталину благодарственную телеграмму в связи с решением правительства Советского Союза сократить на 50 процентов остающиеся репарационные платежи с Румынии.

После короткого перерыва председатель совета министров доктор Петру Гроза внес на обсуждение Великого Национального собрания одобренный советом министров законопроект о национализации промышленных, горно-промышленных предприятий, банков, страховых обществ и транспорта, представленный на рассмотрение правительства генеральным секретарем румынской рабочей партии Георгиу-Деж. Все депутаты приветствовали предложенный законопроект бурными аплодисментами.

Выступивший затем первый вице-председатель совета министров Георгиу-Деж подчеркнул огромное значение законопроекта о национализации для дальнейшего развития экономики и укрепления национальной независимости Румынской Народной республики.

Выступившие в прениях депутаты Николае Радованович (румынская рабочая партия), Николае Мурешану (земледельческий фронт), Барбу Радулеску (народно-национальная партия), Чакани Бела (венгерский народный союз), доктор Лупу (царанистско-демократическая партия) отметили историческое для Румынии значение обсуждаемого законопроекта и высказались за его утверждение. Депутат оппозиции Петре Бежан заявил, что депутаты национал-либеральной партии также будут голосовать за законопроект.

Все присутствовавшие на заседании 400 депутатов Великого Национального собрания проголосовали за принятие законопроекта о национализации.

—о—

ОТСТАВКА КОРПУСА УПОЛНОМОЧЕННЫХ СЛОВАЦКОГО НАЦИОНАЛЬНОГО СОВЕТА

ПРАГА, 12 июня. (ТАСС). В связи с вступлением в силу новой конституции, на основе которой состав корпуса уполномоченных словацкого национального совета назначается правительством, председатель корпуса уполномоченных Густав Гусак на вчерашнем заседании корпуса уполномоченных предложил корпусу подать в отставку. Предложение Гусака было единогласно принято. Об этом решении Гусак сообщил премьер-министру Готвальду, который принял к сведению это решение и поручил корпусу выполнять свои функции вплоть до назначения нового корпуса уполномоченных.

Гусаку поручено представить правительству на утверждение новый состав корпуса уполномоченных.

Иностранная хроника

Министр юстиции марионеточного правительства Восточной Индонезии заявил, что все тюрьмы Восточной Индонезии переполнены индонезийцами. Число арестованных настолько велико, что решено использовать для арестованных тюрьмы и концлагери, находящиеся вне Восточной Индонезии.

* * *

На 7 июня 500.000 жителей Берлина внесли свои фамилии в списки народного опроса за единство Германии.

* * *

Бывший руководитель гитлеровской контрразведки в Голландии Иозеф Шрейдер оправдан специальным трибуналом в Гааге. Суд охарактеризовал Шрейдера как «чрезвычайно умного и корректного полицейского чиновника».

* * *

С 10 июня цена на говяжье мясо в Бельгии повышается на 28 процентов и на другие сорта мяса —на 14—16 процентов.

* * *

Между Финляндией и Исландией заключено новое торговое соглашение сроком на 1 год. Общая сумма товарообмена составит приблизительно 3 миллиона долларов.

* * *

В результате проведения во всех отраслях польской промышленности экономии средств государственная промышленность сэкономила в 1947 году 11.754 миллиона злотых.

Наибольшая экономия средств была достигнута путем повышения производительности труда. Экономии средств способствовало также сокращение административного аппарата и лучшее использование механизмов.

* * *

Токийский районный суд приговорил 10 рабочих компании «Айкодо», занимавшихся недавно осуществлением «производственного контроля», к тюремному заключению сроком от 3 до 6 месяцев с двухгодичным испытательным сроком. Хотя защита указала, что производственный контроль в соответствии с рабочим законодательством и уголовным кодексом является законным средством борьбы, приговоры все же были вынесены.

АФИНСКОЕ ПРАВИТЕЛЬСТВО ПРОДОЛЖАЕТ РАССТРЕЛЫ ДЕМОКРАТОВ

АФИНЫ, 11 июня. (ТАСС). 8 июня в Ламии расстреляно восемь человек, осужденных военными судами. В тот же день в Козани расстреляно двое, в том числе Концандурос, кадровый офицер королевской армии.

—о—

Линчевание негра в Детройте

НЬЮ-ЙОРК, 12 июня. (ТАСС). Газета «Дейли уоркер» сообщает, что детройтские полицейские 4 июня линчевали 15-летнего негритянского юношу Леона Моузли за то, что он якобы ехал в автомобиле, не принадлежавшем ему. Газета приводит интервью с членом профсоюза рабочих автомобильной промышленности (КПП) Вильямсом, подробно описавшим это преступление. Вильямс и его жена видели, как двое полицейских—Мелсей и Болен—вытащили Моузли из автомобиля и начали избивать его. Вильямс стал протестовать против избиения, указывая, что Моузли не оказывал сопротивления и не пытался бежать. Полицейские отпустили Моузли, который, шатаясь, сделал несколько шагов и упал на колени. Однако один полицейский выхватил револьвер и, несмотря на крики жены Вильямса, выстрелил Моузли в спину. Другой полицейский приблизился к Моузли и ударил его по шее прикладом ружья.

Позднее врачи установили, что Моузли умер в результате пулевого ранения и перелома шейного позвонка.

□□□

В выходной день

На Боевой даче большое народное гулянье. Играет оркестр школы ВВС и шесть аккордеонистов музыкальной школы. Силами художественной самодеятельности предприятий Ленинского района будет дано несколько концертов. В художественном обслуживании примут участие коллективы фармзавода, областной больницы и артисты драматического театра им. Пушкина. На спортивных площадках и водной станции ДСО «Трудовые резервы» будут приниматься зачеты на значок ГТО I ступени по плаванию, метанию гранаты и прыжкам.

День отдыха школьников проводят городской комитет комсомола и Дом пионеров в саду им. 1 Мая. Состоится гулянье, будут проведены испытания моделей юных авиамоделистов. На эстраде выступит хореографический кружок Дома пионеров. После этого ребята посмотрят большой советский аттракцион «Воздушный полет» в исполнении артистов харьковской эстрады Клерини и Невенченко.

На стадионе «Динамо» с 7 часов вечера—матч на первенство РСФСР (первой зоны) по футболу. Встретятся команды «Динамо» Курска и Орла.

В областной библиотеке (Ленина, 16) в 8 часов вечера будет прочитана публичная лекция на тему: «Новые методы лечения нервных болезней». Лектор—профессор медицинского института тов. Голик.

—о—

Впервые за 10 лет

ПОГОДА В ИЮНЕ

В бюро погоды Курского межобластного управления Гидрометслужбы нам сообщили, что температура в июне этого года заметно выше многолетней нормы для этого периода. Если средняя температура июня за много лет не поднималась выше 17 градусов, то в минувшей декаде она составила 21,2 градуса. В отдельных районах области температура достигала 36 градусов.

Средние температуры выше 20 градусов в июне встречаются примерно раз в 10 лет.

На ближайшее время высоких температур не ожидается.

Ответственный редактор Г. Г ВЕЛЬШ.

СЕГОДНЯ В ТЕАТРЕ И КИНО:

Драмтеатр им. А. С. Пушкина (зимний театр)—гастроли солиста Всесоюзного радиокомитета Владимира НЕЧАЕВА (тенор). Участвуют: О. Коляденко (лирико-колоратурное сопрано), Х. Петровский (художеств. слово), М. Даровский (рояль); Летний театр днем — **«ВАС ВЫЗЫВАЕТ ТАЙМЫР,»** вечером—**«РОМЕО И ДЖУЛЬЕТТА»**, кинотеатр «Комсомолец»—**«ВОЗВРАЩЕНИЕ С ПОБЕДОЙ»**, кинотеатр «Смена» — **«НОВЫЙ ДОМ»**.

Абоненты Курской городской телефонной станции, у которых установлены их собственные аппараты, обязываются в течение десяти дней, с 5 июня по 15 июня 1948 г., пред'явить бухгалтерии ГТС документы, подтверждающие законное приобретение аппаратов в собственность. Аппараты абонентов, не пред'явивших документы к указанному сроку, будут считаться собственностью городской телефонной станции на основании постановления правительства.

НАШИ ЗНАМЕНИТЫЕ ЗЕМЛЯКИ

Художник—гуманист

Среди уроженцев Курской области немало известных ученых, артистов, художников. Видное место в русской живописи занимает Константин Александрович Трутовский, художник - бытописатель, художник-гуманист.

Творчество Трутовского оставило заметный след в истории нашего искусства. Ряд его произведений вошел в золотой фонд русской реалистической живописи.

Константин Александрович Трутовский родился в 1826 году в небогатой помещичьей семье. Детство свое он провел в имении матери в селе Яковлевка Обоянского уезда Курской губернии.

Учился он в Петербурге в Николаевском инженерном училище. Живой, общительный, он создал здесь кружок друзей, в который входили учившиеся в то время в старших классах Григорович и Достоевский.

В 1845 году, окончив инженерную Академию, Трутовский остается в Петербурге и учится в Академии художеств.

Уже в годы учения в Академии Трутовский становится поборником реалистического искусства.

В 1849 году, после смерти матери, Трутовский покидает Петербург и переселяется в Яковлевку. Чарующая природа, своеобразие быта русских и украинских деревень были неиссякаемым источником вдохновения художника. Альбомы Трутовского быстро заполняются этюдами народных бытовых сцен.

23 сентября 1860 года за картину «Хоровод в Курской губернии» Академия признала Трутовского академиком. В 1867 г. картина эта экспонировалась на Всемирной выставке в Париже. В настоящее время она находится в Государственной Третьяковской галлерее.

Большинство картин Трутовского, изображающих жизнь крестьян, носит следы идеализации, присущей и кисти Венецианова. Крестьяне изображены в момент веселья, в праздничной обстановке на отдыхе. Таковы картины: «Катанье с гор», «Колядки», «Свиданье», «Сцены на ярмарке», «В половодье». Последняя картина находится в Курской картинной галлерее.

Трутовский создал ряд картин, отображавших быт мелких помещиков. Выразительная характеристика отрицательных черт дворянства, явное сочувствие угнетенным сближают творчество Трутовского с представителями обличительного направления литературы и искусства 50—60 гг. Таковы картины: «Приезд гостей», «Старые грешководники», «Помещики-политики», «Сладкая дремота», «Летом после обеда», «Помещик и крепостная» и ряд других.

К этому же циклу относится и «Благодетельница». Содержание ее таково: посреди комнаты, откинувшись на спинку кресла, дремлет помещица. На заплывшем жиром лице — тупость и злоба. Приживалка, сладко улыбаясь, благоговейно отгоняет от спящей мух. Дворовая девочка удерживает рвущуюся к хозяйке собачонку. Возле почивающей помещицы сидит юная чтица. Грустное личико, вся ее поза говорят о тех муках, которые приходится переживать девушке от произвола и бессмысленной злобы «благодетельницы».



«Благодетельница».
Репродукция с картины К. А. Трутовского.

Встреченные восторженно разночинной интеллигенцией, работы эти подверглись цензурным преследованиям: альбом, подготовленный Трутовским к изданию, был запрещен.

Широкой известностью пользовались рисунки Трутовского к произведениям Гоголя, Лермонтова, Пушкина, Грибоедова, Крылова, Шевченко. К иллюстрированию произведений Шевченко «Наймычка», «Гайдамаки» художник неоднократно возвращался в период 60—80 гг. Трутовский с большой симпатией относился к Шевченко, интересовался его работами, создал ряд рисунков, показывающих жизнь поэта: «Кобзарь над Днепром», «Шевченко — мальчик с сестрою», «Шевченко — казачок у Энгельгардта», «Шевченко в ссылке».

Работы Трутовского пользовались большой популярностью. Спрос на них был очень велик. Зачастую картины покупались прямо в мастерской художника. Помимо иллюстрированных изданий того времени, они воспроизводились на табакерках, альбомных обложках, на ситцах. Все это Трутовский шутя называл своей передвижной выставкой.

Успех его картин об'яснялся их светлым оптимизмом, высокими художественными достоинствами.

Трутовский был талантливым педагогом. В 1871 году он был приглашен в Москву на должность инспектора школы живописи и ваяния. Чуткий, отзывчивый, горячо интересовавшийся жизнью своих учеников, он не ладил с советом школы и вследствие интриг вынужден был ее оставить.

Трутовский снова уезжает в Яковлевку. Здесь он ведет большую общественную работу, много пишет.

В творчестве последних лет жизни Трутовского нашли свое отражение интерес художника к разрешению психологических проблем, к темным сторонам жизни, которые художник раньше старательно обходил. Таковы картины: «Где была», «Наш старый пан» и др. Наиболее характерная для этого периода работа — небольшая картина «Больная крестьянка». Бедность жилья, выражение безнадежного горя в позе крестьянки—новые мотивы в творчестве Трутовского.

Идеями народности, человечности, беззаветной любви к Родине творчество Трутовского созвучно советскому искусству.

С. ТАРАНУШЕНКО,
старший научный сотрудник картинной галлереи.

АДРЕС РЕДАКЦИИ: г. Курск, ул. Ленина, 77. Телефоны: ответ. редактор—90, зам. ответ. редактора—46, ответственный секретарь—2-60, отделы: пропаганды, культуры—9-47, партийной жизни, советского строительства—4-41, сельскохозяйственный—3-90; промышленности—3-56, информации—9-31, писем—9-33; начальник издательства и директор типографии—2-68, контора типографии—2-54, отдел об'явлений и бухгалтерия—1-42, междугородний (прямой)—19.

ИЕ 65432. Типография газеты «Курская правда» Тираж 90.000 Заказ 2851.

Пролетарии всех стран, соединяйтесь!

КУРСКАЯ ПРАВДА

ОРГАН КУРСКОГО ОБКОМА ВКП(б), ГОРКОМА ВКП(б) И ОБЛАСТНОГО СОВЕТА ДЕПУТАТОВ ТРУДЯЩИХСЯ

ВТО НИК
15
ИЮНЯ
1948 г.
Год издания 30-й

№ 118 (7793)

СЕГОДНЯ В НОМЕРЕ:

Не допускать извращений сдельщины! — 1 стр.

Больше кормов для скота! — 1 стр.

Ц. Степанян. О путях перехода от социализма к коммунизму — 2 стр.

П. Юшкова. Так работают комсомольцы МТС — 2 стр.

ОБЗОР ПЕЧАТИ. Ценная инициатива — 2 стр.

НА ТЕМЫ КОЛХОЗНОЙ ЖИЗНИ. **Д. Тарасов.** Важное условие роста общественного хозяйства — 3 стр.

П. Синицын. Прислушайтесь к хозяевам артели — 3 стр.

ПИСЬМА В РЕДАКЦИЮ — 3 стр.

МАЛЕНЬКИЙ ФЕЛЬЕТОН. **Н. Волгин.** Розы и тернии — 3 стр.

Международная информация — 4 стр.

ПОВСЕДНЕВНО ИНСТРУКТИРОВАТЬ ПАРТИЙНЫЕ КАДРЫ

Успех любого дела, любого начинания решают люди, кадры. Воспитанию и обучению кадров, способных решать любые задачи, наша партия уделяла и уделяет большое внимание. В этом она видит одно из основных условий успешного строительства коммунизма в нашей стране.

Опытные, знающие дело работники не падают с неба. Они растут и формируются в процессе практической работы. Необходимо, учит товарищ Сталин, «заботливо выращивать кадры, помогать каждому растущему работнику подняться вверх, не жалеть времени для того, чтобы терпеливо «повозиться» с такими работниками и ускорить их рост».

В воспитании и обучении кадров огромное место занимает инструктирование. Роль инструктирования еще больше возрастает сейчас, когда в составе наших партийных кадров за последние годы произошли значительные изменения. В аппарат партийных комитетов, к руководству первичными парторганизациями пришло много новых работников. Далеко не все из них обладают необходимым опытом, организационными навыками. Эти кадры нуждаются в особом внимании, в повседневной помощи и квалифицированном инструктировании. Помочь им быстрее овладеть искусством большевистского руководства—прямая и непосредственная обязанность партийных органов.

На прошедших недавно районных и областных партконференциях указывалось на то, что многие партийные органы не уделяют должного внимания инструктированию, считая эту работу второстепенной, малозначащей. О том же говорилось на состоявшемся в управлении по проверке партийных органов ЦК ВКП(б) совещании заведующих оргинструкторскими отделами ЦК компартий некоторых союзных республик и обкомов. Указывалось, например, что оргинструкторский отдел ЦК КП(б) Казахстана не заметил ослабления инструктивной работы в обкомах и райкомах партии.

Инструктирование — важнейшая часть руководящей работы. Опыт показывает, что даже правильное решение партийного органа повисает в воздухе, если ничего не сделано для правильной организации исполнения этого решения, не проинструктированы его исполнители.

Рамешковский райком партии Калининской области принимает много решений, однако большинство их остается невыполненным. Причина кроется в том, что райком ограничивается лишь принятием решений. Созету, инструктажу работников секретарь райкома т. Шевелев предпочитает грубый окрик, администрирование.

Или такой факт. Оршанский район, Марийской АССР, отставал на весеннем севе. Обком партии срочно командировал туда инструкторов для выяснения причин отставания. Они побыли в районе лишь два дня и, захватив с собой некоторые сведения, покинули район. А еще через несколько дней в республиканских газетах появилось постановление обкома о массово-политической работе в этом районе. Решение принималось с такой поспешностью, что даже «забыли» вызвать на заседание бюро обкома партии секретаря Оршанского райкома.

Слепо веря в силу резолюции, обком не счел нужным проинструктировать работников райкома, как лучше организовать исполнение принятого решения. И, как следовало ожидать, положение в районе с политической работой и после решения нисколько не улучшилось.

Азбука всякой организационной работы говорит о том, что после того, как постановление принято, центр тяжести руководящей работы должен переноситься непосредственно на место, на организацию людей, на практическое, деловое инструктирование работников, на проверку исполнения. Партийный комитет должен добиться, чтобы работник, призванный выполнять то или иное решение, понимал его значение, уяснил задачи, вытекающие из этого решения, получил полную ясность относительно сроков, в которые работа должна быть выполнена. Но это лишь одна сторона дела. Мало сказать, что надо делать, надо еще об'яснить, как сделать, какие организационные формы лучше избрать для осуществления поставленной задачи. Центральный комитет ВКП(б) еще в 1934 году в постановлении «О ходе перестройки первичных и районных парторганизаций» указывал, что инструктирование не должно носить характера общих докладов на собраниях и совещаниях. На основе анализа нескольких конкретных фактов нужно показывать, как следует поступать в каждом отдельном случае.

Инструктировать—значит подсказывать каждому работнику приемы и методы решения той или иной задачи, указывать основное, главное звено, за которое надо ухватиться, исходя из условий каждого района, предприятия, колхоза, МТС, совхоза Нельзя подходить с одинаковой меркой к решению одной и той же задачи, скажем, в передовом колхозе и отстающем. Разные условия—разный должен быть и подход.

Обучая и инструктируя кадры правильным методам работы, партийные органы ни в коем случае не должны сковывать инициативу местных работников. Наоборот, инструктаж преследует цель, чтобы работники проявляли собственную инициативу и смекалку, продумывали детали того дела, выполнение которого им поручено. Инструктировать—значит учить кадры по-партийному, по-государственному подходить к любому делу, видеть перспективу в работе, уметь находить неиспользованные возможности и резервы.

Инструктирование нельзя сводить лишь к даче советов и подсказу того, что и как надо делать. Обучать кадры на живой практической работе—вот что должно составлять главное в деятельности партийных органов. Существо организаторской работы партийных комитетов в том именно и состоит, чтобы меньше тратить времени на заседания и составление резолюций, а больше заниматься обучением и воспитанием кадров, больше оказывать им практической помощи. Если, скажем, секретарь райкома партии приехал в первичную парторганизацию, он обязан не только указать коммунистам на обнаруженные недостатки, на то, как устранить, но и тут же помочь им исправить эти недостатки.

Инструктированием кадров призваны заниматься все работники партийного аппарата, и прежде всего его руководители. В практике же нередко приходится наблюдать, что эту работу выполняют одни лишь инструкторы, да и они не везде используются правильно. Например, во многих райкомах Казахстана инструкторов превращают в постоянных уполномоченных по проведению хозяйственных кампаний. Кое-где решили даже поселить инструкторов в колхозах и в районный центр вызывать лишь на совещания. С подобными фактами дальше мириться нельзя. Надо повысить роль и ответственность организационно-инструкторских отделов обкомов и райкомов за инструктаж и обучение низовых партийных работников.

Чтобы по-настоящему обучать кадры искусству большевистского руководства, работники партийного аппарата сами должны непрерывно повышать свой теоретический уровень и деловую квалификацию, вооружаться глубокими знаниями экономики области, района. Надо помнить указание товарища Сталина: «чтобы поднять партийное руководство на должную высоту, нужно поднять прежде всего квалификацию партийных работников».

Большевистское воспитание наших кадров, повседневное их инструктирование — важнейшее условие дальнейшего под'ема политической и хозяйственной работы.

(Передовая «Правды» за 14 июня).

□ □ □

Колхозы и крестьянские хозяйства СССР выполнили план сева зерновых и зернобобовых культур

Колхозы и крестьянские хозяйства страны выполнили план сева зерновых и зернобобовых культур на 100,3 процента. 79 областей, краев и республик Советского Союза перевыполнили задание.

Весенний сев в колхозах проведен организованней прошлогоднего и в более сжатые сроки. Ценнейшей зерновой культурой—яровой пшеницей, по данным на 10 июня, в колхозах засеяно на 5,3 миллиона гектаров больше прошлогоднего.

СЕВЕРХ ГОДОВОГО ПЛАНА

КАСТОРНОЕ. **(Наш корр.).** 5 июня коллектив Касторенского паровозного депо досрочно завершил годовой план по промывочному ремонту паровозов. Сверх плана выпущено 6 машин. Кроме того, закончен ремонт семи кранов. Слесари Михаил Гончаров, Василий Синюгин, Алексей Кравченко ежедневно вдвое перевыполняют задания.

Коллективу Касторенского депо вручено переходящее знамя Московско-Донбасской железной дороги.



КРЫЛОВА Зинаида Максимовна—звеньевая колхоза «Красный пахарь» Скороднянского района, награжденная орденом Ленина. Фото В. Турбина.

Больше кормов для скота!

КОСЫ ЛЕЖАТ НА БАЗЕ

СОЛНЦЕВО, 14. **(Наш корр.).** Время сеноуборки наступило, но только некоторые колхозы — им. Крупской, «20 годовщина Октября», «Путь к социализму» — приступили к косовице. За несколько дней убрано около 100 гектаров трав, а колхозам предстоит скосить более 7 тысяч га.

Сеноуборка застигла район врасплох. Требуется не менее 5000 кос. Если верить главному зоотехнику отдела сельского хозяйства тов. Кононову, то косы есть. Но, побывав в колхозах Плосковского, Шумаковского и других сельсоветов, мы убедились, что кос нехватает. Виновны в этом, прежде всего, руководители отдела сельского хозяйства и райпотребсоюза. Только недавно райпотребсоюз (председатель тов. Большеченко) завез 600 кос. Но вот уже несколько дней они лежат на базе по той причине, что... нет расценки. Не обеспечены колхозы брусками, монтачками.

Плохо готовят здесь силос. Нужно заложить его 6500 тонн, но к силосованию ни один колхоз еще не приступал. Когда же колхозы Солнцевского района начнут готовить корма?

СУДЖАНСКИЕ КОЛХОЗЫ УПУСКАЮТ ВРЕМЯ СЕНОКОСА

СУДЖА. 14 **(Наш корр.).** После дождей луга покрылись буйной растительностью, травы зацвели. Наступило время массовой уборки трав. Но даже в тех колхозах, где начался сенокос, работа идет неорганизованно.

В артелях «Красная нива», им. Кирова надо скосить по 400 гектаров трав. Косят здесь третий день. Скошено не больше чем по 30 гектаров. Если убирать такими темпами, то колхозам потребуется для этого 40 дней.

В артели «Прогресс» Подлопянского сельсовета 18 косарей скосили за три дня 12 гектаров луга, что составляет 0,22 гектара на косаря вместо 0,40 га по норме.

Низкая производительность труда об'ясняется тем, что на сенокосе работают скопом, не применяют сдельщины.

Нужно было бы пустить в ход сенокосилки. Но большая часть их еще не отремонтирована. Не готов и другой уборочный инвентарь: косы, повозки, грабли, вилы.

Срывается силосование кормов. По плану только раннего силоса надо заложить 7500 тонн, а в колхозах даже не начали копать ямы и траншеи.

Очень плохо руководит заготовкой кормов отдел сельского хозяйства.

НАВСТРЕЧУ УБОРКЕ

Кореневские машинисты соревнуются с Симоном Персияновым

КОРЕНЕВО, 14 июня. **(Наш корр.).** На-днях здесь состоялось районное совещание водителей комбайнов и машинистов молотилок. Председатель исполкома райсовета тов. Спицын в своем докладе отметил, что в этом году на 30 процентов увеличились площади посевов зерновых культур и поэтому перед машинистами и комбайнерами стоят более серьезные задачи, чем в прошлом году. Несмотря на это, ремонт молотилок и комбайнов проходит очень медленно.

Участники совещания дали слово отремонтировать уборочные машины не позднее 20 июня.

На совещании выступил машинист Снагостской МТС тов. Швайкин, закончивший ремонт своей молотилки.

— В газете «Курская правда» — заявил он,—я прочитал, что знатный машинист Рыльского района Симон Персиянов в этом году решил довести выработку на сложной молотилке до 2000 онн. Я решил соревноваться с Персияновым и добиваться еще большей выработки.

Высокие обязательства взяли на себя многие другие комбайнеры и машинисты района. Так, комбайнер Кореневской МТС т. Дуплин, завершивший ремонт машины, дал слово убрать своим комбайном не менее 500 гектаров. Такое же обязательство взял комбайнер тов. Бабенко.

Крытый ток—каждой бригаде

КРУПЕЦ, 14. **(Наш корр).** Когда речь заходила о низких темпах обмолота и медленной сдаче хлеба государству в прошлом году, можно было слышать:

—Ну, что поделаешь... Нажимаем как-будто по всем правилам, а все отстаем. Дожди мешают. Молотить нельзя, а намолоченное зерно лежит в ворохах и складах с повышенной влажностью.

Недооценка крытых токов, навесов и зерносушилок привела к порче большого количества зерна.

Учтены ли ошибки прошлого года? Факты говорят, что нет. Подготовка крытых токов, навесов, зерносушилок попрежнему недооценивается в районе. Председатель студенокской сельхозартели «Новый актив» коммунист тов. Шапошников, где осенью прошлого года погибло немало хлеба, не отрицает значения крытых токов. Но он тут же добавляет:

— До хлебосдачи еще далеко, успеем.

Со дня на день откладывается важное дело в колхозах Крупецкого района. Райсельхозотдел наметил построить 160 крытых токов и навесов и 38 зерносушилок, но нигде к строительству еще не приступили.

В полях Крупецкого района стоят нередкость тучные хлеба. Уже одно это заставляет руководителей колхозов и района всерьез подумать о мерах борьбы с потерями, в первую очередь о крытых токах и зернохранилищах. Крытый ток—каждой бригаде, каждому колхозу—зерносушилку.

Не допускать извращений сдельщины!

БРИГАДИРЫ!

ОТВЕСТИ КОЛХОЗНИКУ ДЕЛЯНКУ — ЕЩЕ НЕ ВСЕ.
ГЛАВНОЕ — ДОБИТЬСЯ ЕЖЕДНЕВНОГО ВЫПОЛНЕНИЯ НОРМЫ.

* * *

Все колхозники—в поле

★

ПРАВИЛЬНОЕ ПРИМЕНЕНИЕ СДЕЛЬЩИНЫ ВДВОЕ СОКРАТИЛО СРОКИ РАБОТ

★

ТОМАРОВКА. 14. (Наш корр). Порядку на козычевских полях сейчас могут позавидовать многие колхозы района. Буйно развиваются очищенные от сорняков посевы зерновых на всех 600 гектарах. Яровая пшеница подкормлена. Дважды проведено искусственное опыление ржи. Звенья начали проверку сахарной свеклы на плантации в 60 гектаров.

— Управляемся мы со всеми работами во-время потому, что все колхозники выполняют и перевыполняют нормы выработки, индивидуальная сдельщина прочно вошла в жизнь,—рассказывает бригадир второй бригады коммунист Григорий Добрунов, награжденный орденом Трудового Красного Знамени.

Борьбу за выполнение новых норм в колхозе «Жовтнева революция» повели с начала полевых работ. На пахоте, на севе, боронновании нормы выполняли все колхозники. Правление артели установило такой порядок: бригадиры ежедневно замеряют участки в присутствии руководителей колхоза. Колхозникам тут же об'являются результаты. Вечером о каждом случае невыполнения норм докладывают председателю. Отставших колхозников вызывают в правление, беседуют с ними.

Во время ухода за посевами, когда потребовалось участие всех колхозников в работах, вопрос о выполнении норм выработки стал значительно острее. Много пришлось поработать бригадирам.

Прежде всего бригадиры закрепили участки зерновых за звеньями, а в звене—за каждой колхозницей. Свекла была закреплена еще с весны. Бригадиры ежедневно напоминали колхозникам о нормах и расценках на той или иной работе. В конце дня подводили итоги, об'являли, кто сколько выработал. Невыполняющих нормы собирали отдельно, выясняли причины.

В бригаде Добрунова не выполняли нормы Мария Луханина и Анна Добрунова. Бригадир поговорил с ними. Не помогло. Тогда этих колхозников вызвали в правление. После этого Мария Луханина стала значительно перевыполнять задание.

На шаровке сахарной свеклы все 93 колхозницы выполняли нормы, а многие и перевыполняли. Мария Луханина вместо 0,20 гектара шаровала по 0,33—0,36 гектара, несмотря на большую засоренность плантации. Больше нормы вырабатывали на шаровке все колхозницы звена орденоносца Марфы Степановны Иванчихиной.

Прорывали свеклу в дождливую погоду, когда плантации быстро зарастали сорняками. На этой трудоемкой работе нормы были увеличены с 0,08 до 0,10 гектара. Но и повышенные нормы перевыполняли. В звеньях Иванчихиной и Буланенко колхозницы прорывали по 0,15 гектара.

Но дело не в высокой выработке отдельных колхозниц. Важно, что в колхозе добились выполнения норм всеми колхозницами, на всех работах.

О росте производительности труда говорят, например, такие сравнительные данные. В апреле все колхозники на полевых работах выработали 1835 трудодней: каждый трудоспособный в среднем—15,6 трудодня. За май те же люди выработали 2.859 трудодней, или в среднем по 24 трудодня. Это позволило провести шаровку свеклы за три дня, прорывку — за шесть дней. Успешно идет и прополка зерновых.

Надо отметить и такой факт: в колхозе теперь нет случаев невыхода людей на работу без разрешения бригадиров.

П. МИХИН.
Колхоз «Жовтнева революция» Томаровского района.

Работали „сдельно"—получили поровну

★

ДУМАЮТ ЛИ В ЧЕРЕМИСИНОВО НАЛАДИТЬ УЧЕТ ТРУДА?

★

В начале прополки колхозники артели «Красный пахарь» не выполняли норм выработки. Даже в самом лучшем звене Екатерины Дремовой выработка в среднем на одну колхозницу составила половину дневной нормы. Низкая производительность труда об'яснялась тем, что звенья работали скопом.

Честные труженики потребовали от бригадиров разбить участки на делянки. Так и сделали. Коммунисты раз'яснили всем колхозникам нормы выработки и расценки по оплате труда.

В первые же дни работы по-новому звено Екатерины Дремовой намного перевыполнило задание по прополке зерновых. Сама звеньевая очистила от сорняков 2 гектара посева при норме 1 гектар. Остальные семь колхозниц звена пропололи от 1,54 гектара до 1,90 гектара каждая.

В дальнейшем выработка еще более повысилась. Не стало не выполняющих норм и в других звеньях, где была также применена сдельщина. За короткий срок в артели провели первую обработку всех посевов и больше половины посевов пропололи уже второй раз.

К сожалению, таких колхозов, где умело организовали полевые работы, в районе очень мало. Во многих артелях сдельщина не применяется, обработка посевов ведется скопом.

Вот артель «Красное знамя». Людей здесь больше, чем достаточно, для того, чтобы успешно провести прополку. Однако из-за неправильной расстановки их полевые работы недопустимо затягиваются.

Звеньевая Клавдия Барсукова то и дело обращается к своему бригадиру:

— Одни женщины трудятся от зари до зари, другие выходят в поле поздно и возвращаются домой рано. Почему же всем нам начисляете одинаковую оплату? Дайте нам нормы, мы хотим, чтобы трудодни начислялись по выработке.

— С нормами еще не успел ознакомиться,—отвечает ей бригадир Иван Дремов.—Работайте пока так, как работали. Вот будет у меня свободное время—отведу вам делянки и нормы дам.

Прошла неделя, бригадир забыл о своем обещании. Звеньевая обратилась к правлению. Там тоже ничего вразумительного не сказали. Тогда Барсукова стала разыскивать председателя, но найти его не удалось. Председатель правления Смирнов уехал в гости в какую-то деревню за 25 километров.

Не так давно в этой артели состоялось открытое партийное собрание. Было много разговоров о соревновании, о выполнении норм выработки. Слушали и звеньевых. Они обязались дружно провести работу по уходу за посевами. После собрания надо было помочь звеньевым организовать индивидуальную сдельщину. Но работа и по сей день проходит скопом, сдельщина не введена.

Во многих колхозах к организации сдельщины отнеслись формально. В артели «Наше будущее» участки посевов разбили на делянки, закрепили их за членами звеньев. Проверка же показала, что прополка ведется не раздельно, а вместе. Кто идет впереди, кто отстает—установить трудно. Учета выработки каждого колхозника здесь не ведут, трудодни не начисляются уже около двух месяцев.

Нет правильного учета труда и в артели им. Сталина. Трудодни часто начисляются неверно. В одной из ведомостей обнаружены такие записи: «Девять членов звена Любови Соломенцевой за один день очистили от сорняков по 0,63 гектара овса. Каждой из них начислено по 4,72 трудодня. На второй день женщины пропололи по 0,55 гектара, начислено по 4,32 трудодня, на третий день обработали также по 0,55 гектара, начислено по 4,12 трудодня». Начислено всем поровну. И уразниловки никто не замечает.

Вот потому то эти и другие колхозы района недопустимо отстали с уходом за посевами. Треть посевов еще не пропололи, пшеница и ячмень заросли повиликой и разными другими сорняками. Три четверти сахарной свеклы еще не прорваны.

Рейдовая бригада «Курской правды»: С. ПИКАЛОВ—редактор стенной газеты колхоза им. Крупской, Н. КОНИЩЕВА—звеньевая колхоза «Ударник», Н. ДРЕМОВ—секретарь комсомольской организации, Т. ТОКМАКОВА—звеньевая колхоза «Трудовая сила», колхозники артели «Красный Октябрь»: С. МАЛЫХИН, Я. ТОКМАКОВ.

Чего не заметил т. Черкашин

★

В БЕЛЕНИХИНСКИХ КОЛХОЗАХ ПРОТИВЯТСЯ СДЕЛЬЩИНЕ

★

— Как применяется индивидуальная сдельщина в колхозах?—с таким вопросом мы обратились сначала к председателю Беленихинского райисполкома т. Черкашину.

— С этим у нас хорошо,— ответил он.

Однако заявление тов. Черкашина не соответствует действительности. Мы ознакомились с с организацией труда в 12 колхозах района и почти повсюду встретили грубые извращения сдельщины.

В колхозе «Труд крестьянина» на прополке кукурузы работают два звена. В один из дней в звене Селюковой работало девять человек, пропололи они 1,17 гектара. Разумеется, все дали разную выработку. Но бригадир Селюков оплатил труд всем поровну. Это же звено пололо овес и яровую пшеницу. Всем колхозницам было начислено по полтора трудодня, хотя Озерова, например, пропололи значительно больше, чем Чаплыгина и другие.

Такой огульный подход к оплате труда привел к невыполнению норм, низкому качеству полевых работ. Ячмень, например, пропололи только два дня тому назад, а сейчас его хоть вновь пропалывай.

В колхозе «Путь к социализму» посевы зерновых и сахарной свеклы даже не закреплены за звеньями. Ни одна звеньевая не могла указать свой участок. После замечания рейдовой бригады бригадиры Селюков и Озеров каждой колхознице выделили делянку. Что изменилось после этого? Работали попрежнему скопом. Сначала пропалывали одну делянку, затем другую. Начисляли трудодни всем поровну.

Председатель колхоза «Путь к коммунизму» Кизилов имеет свое «мнение» о сдельщине.

— Наши колхозницы сработались группами, так они обрабатывают больше,—говорит он.

Пренебрежение к сдельщине в этом колхозе привело к тому, что трудовая дисциплина ослабла. Колхозницы выходят в поле в 8—9 часов утра и уходят домой в 4—5 часов вечера, при 2—3 часовом обеденном перерыве. Качество прополки низкое.

Во многих колхозах действуют старые заниженные нормы. Так, например, в колхозе «Путь к социализму» норма на шаровке и пахоте занижена на 0,03 гектара. В колхозе «Труд крестьянина» на прополке зерновых норма занижена наполовину. Такое же положение в колхозах им. К. Маркса, им. Сталина и многих других.

Все это привело к тому, что колхозы Беленихинского района отстали с обработкой посевов и под'емом паров. Из 9000 гектаров пара поднято 2500. Особенно плохо ухаживают за свеклой. До сих пор из 2000 гектаров прошаровано 1300 гектаров.

Чего же стоят после этого заверения председателя райисполкома т. Черкашина? Следовало бы ему и другим руководящим работникам побывать в поле и самим убедиться, что сдельщины в беленихинских колхозах нет.

Рейдовая бригада «Курской правды»: М. КАЛИНИН, агроном, И. БОГАНОВ, агроном, М. МУРОМЦЕВА, колхозница колхоза «Путь к социализму», М. СЕЛЮКОВА, колхозница колхоза «Путь к коммунизму», О. ДАХОВА, заведующая избой-читальней Лесковского сельсовета.



Н. Сафронов — воспитанник Курской школы ФЗО № 1. Окончив учебу на «отлично», он работает в этой же школе мастером производственного обучения. На снимке: Н. Сафронов проводит занятие с учащимися Николаем Шепелевым, Василием Абросимовым, Виктором Медведевым и Евгением Апониным.
Фото М. Шеховцова.

* * *

Резервы рабочего класса

Беседа с начальником областного управления Министерства трудовых резервов И. Г. СВИРИДОВЫМ

В школах ФЗО нашей области состоялся очередной выпуск строительных рабочих. Промышленность получила 2725 квалифицированных столяров, плотников, слесарей-водопроводчиков, штукатуров, каменщиков, кузнецов и других строительных рабочих. Это на 1330 человек больше предыдущего выпуска. Более 400 выпускников этого сезона получили при экзаменах 5-й разряд. Рабочих четвертого разряда выпущено 1779 человек и третьего—539.

Особенно хорошую успеваемость и практические навыки получили учащиеся Щигровской школы ФЗО № 16. Здесь из 105 воспитанников 103 получили пятый и четвертый разряды. С прочными знаниями вышли также учащиеся из школ ФЗО № 1 Курска, № 2—Старого Оскола, № 9—Валуек и других.

Молодые рабочие направлены на стройки новой пятилетки в Москву, Харьков, Артемовск, Саратов и другие города Советского Союза.

Значительная часть их оставлена для работы в нашей области. На строительство Белгородского завода, например, послано 280 выпускников. Около 200 молодых рабочих направлено на работу в МТС и МТМ области, 1020 человек—на железную дорогу, на строительство вокзалов, станций, жилых домов для железнодорожников и т. д.

В управление уже поступили сведения о том, как начали свою работу выпускники наших школ.

Со строительного участка № 19 Московско-Донбасской дороги сообщают, например, что все молодые рабочие, воспитанники Старооскольской школы ФЗО № 2 хорошо справляются со своими обязанностями. Часть из них стала руководителями бригад и смен.

Сейчас в школах ФЗО области идет подготовка к приему нового набора, который состоится в октябре этого года. В школы будет призвано 2500 человек. Для встречи их проводится большая подготовительная работа. Одна школа—при строительном управлении Курского резинового завода—создается вновь, три перейдут во вновь отстроенные здания. Все остальные пополнятся новым оборудованием, мебелью, инструментами. Мастерские учебных заведений областного управления трудовых резервов получат в этом году 20 новых станков и более чем на 50 тысяч рублей различного инструмента.

Идет подготовка к новому набору и в ремесленные училища области. 1 августа более 500 воспитанников ремесленных училищ закончат учебу и будут переданы для работы на предприятия.

С 20 июля по 25 августа в области будет проходить призыв сельской и городской молодежи в ремесленные и железнодорожные училища. Будет набрано 1200 человек. 300 заявлений уже поступило.

Кроме очередного призыва в школы ФЗО, ремесленные и железнодорожные училища нашей области управление трудовых резервов должно провести призыв (мобилизацию) в школы ФЗО угольной и металлургической промышленности. Призыв проводится с 15 июня по 1 августа.

Наша область должна призвать для школ ФЗО Ворошиловградской области Украинской ССР шесть тысяч юношей в возрасте 18—19 лет для подготовки кадров подземных рабочих, а также сталеваров, бальцовщиков и других рабочих индустриальных предприятий.

Это большая и ответственная задача. В семью рабочего класса должна быть послана лучшая, наиболее активная и способная молодежь.

Во всех районах при исполкомах райсоветов созданы призывные и медицинские комиссии. Многие из них уже приступили к работе. Областное управление трудовых резервов послало в районы для проведения массово-разъяснительной работы в помощь комиссиям 60 представителей—работников школ ФЗО и ремесленных училищ. Необходимо, чтобы в этом деле активно проявили себя все партийные и комсомольские организации.

Так работают комсомольцы МТС

В нашей комсомольской организации—29 человек. 26 из них работают в поле, остальные—в мастерских. Как комсомольцы осуществляют свою передовую роль в труде, как работает с ними комсомольская организация?

С первого дня весенних работ машины комсомольцев не простаивают из-за неисправностей ни минуты. Вот некоторые показатели за весенний период. Комсомольско-молодежная бригада Ивана Голованева взяла обязательство выработать на 15-сильный трактор 1200 гектаров мягкой пахоты. Она уже выработала 310 гектаров, т. е. 55 процентов годового плана, и сэкономила 400 килограммов горючего.

Другая комсомольско-молодежная бригада, руководимая Василием Должиковым, выработала 290 гектаров, что составляет 48 проц. годового плана. По комсомольцам равняется и несоюзная молодежь.

Успехам трактористов в значительной мере способствует деловое руководство социалистическим соревнованием. Партийная и комсомольская организации, вместе с дирекцией МТС, особое внимание уделяют распространению опыта передовиков. Итоги соревнования подводятся регулярно. Победителям вручаются переходящее Красное знамя и красные флажки.

При определении первенства в социалистическом соревновании мы учитываем не только выработку на трактор или бригаду, но и качество работ, выполнение агротехнических требований. В первую декаду сева комсомольско-молодежная бригада Ивана Голованева дала хорошую выработку, и ей предстояло получить переходящее Красное знамя МТС. Но при приемке работы колхозом на весновспашке был обнаружен брак. О вручении знамени после этого не могло быть и речи. Наоборот, работа бригады была подвергнута резкой критике.

Поведение комсомольца Ивана Стадникова, допустившего брак, обсуждалось на комсомольском собрании в бригаде, на заседании нашего комитета и на общем комсомольском собрании в МТС. Это послужило серьезным уроком для всех комсомольцев.

Политическая агитация, которую ведут наши комсомольцы, способствует росту активности трактористов. В каждом тракторном отряде мы выпускаем «боевые листки». Раз в декаду в МТС выходит газета «Молния» или специальный листок под заглавием «Что делается в поле». В них рассказывается о передовиках соревнования, критикуются отстающие.

Одно время в 13-ю тракторную бригаду с перебоями подвозили воду и горючее. После сигнала «боевого листка» в МТС пригласили председателя колхоза, не выполняющего некоторые условия договора с МТС. Позже отчет председателя был заслушан на заседании исполкома райсовета депутатов трудящихся. Тракторная бригада нормально обеспечивается горючим и водой.

В комсомольском комитете мы теперь регулярно планируем работу организации и делаем все, чтобы наши планы выполнялись. На отчетно-выборном собрании комсомольцы резко критиковали комитет за то, что он не контролировал выполнение плана. Мы исправили эту ошибку.

Раньше случалось так, что иногда комсомольские собрания подолгу не проводились. Причиной, как правило, оказывалась «горячая работа», «занятость» и т. п. Мы поняли, что не может быть успешной деятельность комсомольской организации, если комсомольцы месяцами не обсуждают своих задач и итогов работы.

Теперь собрания у нас проводятся два раза в месяц при любой занятости комсомольцев.

Главное, чтобы комсомольцы во всех отрядах заблаговременно были извещены о времени и повестке собрания. Это мы делаем за три дня до него. Если тот или иной комсомолец оказывается занятым на работе, он заранее просит бригадира о подмене на время собрания. У нас еще не было случая срыва собрания или заседания комитета из-за неявки комсомольцев.

На каждом собрании и заседании мы проверяем выполнение предыдущих решений. Все комсомольцы имеют поручения—они агитаторы, чтецы, редакторы «боевых листков». Выполнение поручений комитет строго контролирует.

Я работаю в МТС участковым механиком, но время от времени бываю в бригадах других участков, помогаю комсомольским группам, беседую со многими комсомольцами.

У 17 бригад из 19 есть полевые будки, 10 из них радиофицированы. В свободное от работы время наши трактористы читают газеты, слушают радио. Плохо, что нет в бригадах художественной и политической литературы. Мы договорились с профсоюзной организацией о покупке книг, но дело пока не доведено до конца.

Существенным недостатком является то, что после выезда в поле прекратили свою работу кружки по изучению биографий Ленина и Сталина, по изучению Устава ВЛКСМ. Но это мы исправим: политическую учебу можно с успехом проводить в бригадах и полевых станах.

Плохо и то, что на комсомольских собраниях мы редко ставим вопросы о политическом и культурном росте комсомольцев и молодежи, плохо работаем с несоюзной молодежью. В результате наша организация очень слабо растет.

Следует указать, что райком комсомола плохо руководит нашей организацией. Работники райкома—редкие гости в МТС, они не бывают на наших собраниях, не знают жизни трактористов. Правда, однажды на бюро райкома слушали вопрос о работе нашей комсомольской организации, но это было сделано только для формы, потому что с тех пор прошло 20 дней, а решения я так и не получила. Свои планы работы и протоколы собраний мы регулярно высылаем в райком, но их там, очевидно, не читают. По крайней мере с начала года я не получила ни одного замечания на наши документы. Пора райкому изменить свое отношение к руководству комсомольскими организациями МТС.

Наша комсомольская организация настойчиво борется за выполнение своих обязательств к 30-й годовщине ленинско-сталинского комсомола. Мы уверены, что слово свое сдержим.

П. ЮШКОВА,
секретарь комсомольской организации Чернянской МТС.

В село прибыл докладчик...

Зал Черемисиновского Дома культуры был переполнен. Жители села внимательно слушали докладчика, который горячо говорил о благородном чувстве советского патриотизма, о национальной гордости, о безграничной любви и преданности нашего народа своей Отчизне, партии большевиков, товарищу Сталину.

Докладчик рассказывал о подвигах советских людей в дни Отечественной войны, о борьбе жителей Черемисиново и окрестных сел против немецких захватчиков. Он приводил яркие примеры самоотверженного труда наших земляков—героев мирного строительства.

Это был заведующий районным отделом народного образования т. Анисимов. За последнее время в районном центре и в колхозах тов. Анисимов сделал несколько докладов о жизни и деятельности товарища Сталина, о всемирно-историческом значении нашей победы в Отечественной войне, о борьбе Советского Союза за мир и безопасность, о советском патриотизме и на другие темы. Работники районных учреждений, интеллигенция, колхозники хорошо отзываются о его выступлениях.

Чтобы произнести яркую, сильную речь, необходимо много поработать. Выступления тов. Анисимова потому и популярны, что он тщательно готовится к ним. К сожалению, некоторые докладчики не утруждают себя тщательной подготовкой к выступлению, особенно, если приходится делать доклад в деревне. Они забывают, что многие колхозники сами хорошо разбираются в международной обстановке.

Нам пришлось беседовать с жителями села Липовки. Они жаловались на то, что давно не слушали хороших политических докладов. По поручению райкома здесь иногда выступает с докладами тов. Савенков—директор и преподаватель истории Липовской семилетней школы. Но о его выступлениях колхозники отзываются без похвалы. Вот какой разговор недавно произошел между лектором и слушателями:

— Что произошло на выборах в Италии?

— Признаться, еще не читал.

— Какие политические партии входят в фронт народной демократии Румынии?

— Затрудняюсь сказать.

— А что происходит в Греции?

— Как-будто война идет, но не помню, кто с кем воюет.

Как же могло случиться, что человек, имеющий диплом об окончании учительского института, так отстал от политической жизни? Ответ прост—Савенков почти не работает над собой, выступает без подготовки, надеясь исключительно на свои прежние знания.

Одинок ли Савенков? К сожалению, нет. Заместитель директора по политчасти Черемисиновской МТС, бывший пропагандист райкома партии тов. Солодилов говорит:

— С обстоятельными докладами я почти не выступаю—очень занят. Но так как райком все же утвердил меня докладчиком, я решил хотя бы информации о политических событиях делать для трактористов и колхозников.

Солодилов не составляет никаких конспектов, записей не ведет, газеты читает поверхностно, за новинками в политической и художественной литературе не следит. Поэтому он очень плохо разбирается в политических событиях. Когда его попросили рассказать о совещании представителей девяти компартий, т. Солодилов ответил:

— Совещание девяти компартий было в Праге, а Прага находится в Югославии. Это я говорю точно.

Потом Солодилов подошел к карте и долго на ней разыскивал Югославию, но только не в Европе, а в другой части света.

Можно было бы привести и другие факты, характеризующие ограниченный политический кругозор некоторых руководящих работников, которым почему-то поручают выступать с докладами перед населением. Но и этого достаточно, чтобы показать, насколько несерьезно относится Черемисиновский райком партии к этому важнейшему участку идеологической работы.

В районе числится до 30 докладчиков. Многие из них редко выступают перед населением. Райком и его отдел пропаганды и агитации (зав. тов. Анненков) не руководят докладчиками. Парткабинет райкома, возглавляемый тов. Булгаковым, не помогает им готовиться к докладам, семинаров не проводит, консультаций не устраивает. На протяжении длительного времени здесь ни разу не удосужились обсудить вопрос о работе группы докладчиков на заседании бюро райкома.

Успех политической работы среди населения, ее действенность зависят от идейного уровня, политического и культурного кругозора тех, кому она поручается. Об этом забывают в Черемисиново.

Ф. ЧЕРНОУСОВ,
корр. «Курской правды».

ОБЗОР ПЕЧАТИ

Ценная инициатива

Бурно растет хозяйство колхоза «Путь Сталина». Для поголовья общественного скота требуются новые помещения, нужен гараж для автомашины. Но в Ясеновском районе трудно получить строительные материалы. Леса здесь нет, и завозить его приходится издалека. Поэтому колхозники решили мобилизовать местные ресурсы. По окончании весеннего сева они организовали бригаду саманщиков из 30 человек. До начала уборки урожая будет изготовлено более 60 тысяч саманного кирпича. Это даст возможность построить коровник на 50 голов, птичник и гараж.

Почин колхозников артели «Путь Сталина» немедленно подхватила районная газета «Красный маяк». Редакция правильно оценила это начинание, как факт широкого общественного значения. Она напечатала специальный выпуск газеты, в котором поместила обращение колхозников артели «Путь Сталина», призвавших все сельхозартели района развернуть строительство из местных материалов.

Но редакция не ограничилась этим. Она выступила организатором социалистического соревнования на выработке самана, взяла под постоянный контроль эту работу. Например, очередной номер «Красного маяка» за 19 мая вышел под заголовком: «Максим Гаврилович и Аким Митрофанович Нестеровы из колхоза имени Д. Бедного сделали за один день по 750 кирпичей самана». В этой газете рассказывается об успехах колхозников Нестеровых, которые выполняют на выработке саманного кирпича по две с половиной нормы и больше.

Но не только об этом сообщает газета «Красный маяк». В очередном номере газеты помещено семь заметок из разных колхозов. В каждой из них говорится о том, как организовано производство местных строительных материалов. Эти заметки написаны председателями колхозов, счетоводами, бригадирами, колхозниками. Счетовод колхоза «Просвещение» тов. Дровяных пишет:

«Дружно взялись за поделку самана члены нашей сельхозартели. За неполный день изготовлено 700 штук саманного кирпича».

Дальше в этой заметке говорится о том, какие обязательства взяли отдельные колхозники, как они их выполняют.

Освещение социалистического соревнования — главное содержание газеты «Красный маяк». Газета внимательно следит за успехами передовиков.

Прекрасную инициативу проявила районная газета. Этот пример заслуживает самого широкого распространения.

МОЛОДЫЕ РАБОЧИЕ ДЕРЖАТ ЭКЗАМЕН

К зданию вечерней школы рабочей молодежи № 12 подходят слесари и столяры депо и вагоноремонтного пункта, штукатуры и плотники строительно-восстановительного участка № 4, работники других служб Курского узла. Они пришли сдавать очередной экзамен. Собрались все 19 учащихся выпускного класса.

К школьной доске один за другим подходят семиклассники — столяр-стахановец вагоноремонтного пункта Евгений Базин, работница фармзавода Мария Поснеева, слесарь депо Владимир Бутов. Все они—стахановцы на производстве и передовики учебы в вечерней школе.

Взяв билеты, юноши садятся за парты, чтобы подготовиться к ответу.

У стола белокурый юноша, маляр строительно-восстановительного участка № 4 Евгений Каменев. Он подробно характеризует героя чеховского рассказа «Человек в футляре».

Борис Ольховиков только что сдал экзамен в школе ФЗО и уже получил «путевку в жизнь». Одновременно он учился в вечерней школе. Сейчас Ольховиков успешно сдает экзамены.

— «Чтобы строить, надо знать, надо овладеть наукой, а чтобы знать, надо учиться. Учиться упорно, терпеливо».

Эти слова вождя прочно вошли в сознание молодежи.

Н. БУТОВ,
учитель вечерней школы.
Кировский район.

ОТВЕЧАЕМ НА ВОПРОСЫ ЧИТАТЕЛЕЙ

О путях перехода от социализма к коммунизму

Тов. Толстошеев У. Т.—колхозник артели «Красная нива» Лозновского сельсовета В. Михайловского района, т. Чунюкин, Ф. М.—колхозник артели «Об'единение» Ивнянского района, и другие читатели обратились в редакцию с просьбой раз'яснить вопрос о путях перехода от социализма к коммунизму. На статьей статьей т. Степаняна отвечаем на их вопросы.

В историческом докладе на XVIII с'езде партии в 1939 году товарищ Сталин развернул грандиозную программу завершения строительства социализма и постепенного перехода от социализма к коммунизму. Выполнение основной экономической задачи СССР, неослабное коммунистическое воспитание масс, повышение роли советской интеллигенции, всемерное укрепление советского государства—важнейшие положения этой программы.

Разрабатывая теорию развития советского общества, товарищ Сталин не только обосновал возможность построения коммунизма в нашей стране, но и показал условия и движущие силы перехода от социализма к коммунизму. Пути борьбы советского народа за коммунизм в условиях послевоенного времени указаны товарищем Сталиным в речи 9 февраля 1946 года.

* * *

Чтобы перейти от социализма к коммунизму, мы должны решить основную экономическую задачу СССР: догнать и перегнать главные капиталистические страны в размерах промышленного производства на душу населения.

Трудности выполнения этой экономической задачи связаны с тем, что народы СССР получили в наследство от царской России чрезвычайно отсталое хозяйство. Несмотря на то, что Россия по территории и по природным богатствам занимала первое место в мире, в размерах промышленного производства на душу населения она была на одном из последних мест. Общий об'ем промышленной продукции в 1913 году в России отставал от США почти в 15 раз, от Германии—в 6 раз, от Англии—в 4,5 раза и от Франции—в 2,5 раза. Царская Россия была аграрной страной, но и сельское хозяйство в ней сильно отставало от развитых стран.

Великая Октябрьская социалистическая революция положила начало новой закономерности развития нашей страны—ускоренному движению от отсталости к прогрессу. СССР в течение короткого времени занял первое место в мире по темпам роста производства. Еще к 1939 году промышленность СССР выросла в сравнении с 1913 годом более чем в девять раз, тогда как промышленность главных капиталистических стран превысила тогда уровень 1913 года всего лишь на 20—30 проц. Это значит, что темпы роста производства в нашей стране во много раз превосходят темпы роста производства капиталистических стран.

Товарищ Сталин на XVIII с'езде партии говорил: «Выходит, таким образом, что по технике производства и темпам роста нашей промышленности мы уже догнали и перегнали главные капиталистические страны.

В чем же мы отстаем? Мы все еще отстаем в экономическом отношении, т. е. в отношении размеров нашего промышленного производства на душу населения...

Мы перегнали главные капиталистические страны в смысле техники производства и темпов развития промышленности. Это очень хорошо. Но этого мало. Нужно перегнать их также в экономическом отношении. Мы это можем сделать, и мы это должны сделать».

Бескризисное и плановое развитие советского народного хозяйства, отсутствие паразитических классов, вовлечение всего взрослого населения в общественно-полезный труд, быстрые темпы развития—все эти и другие преимущества советского общественного строя перед строем капитализма дают СССР возможность успешно решить основную экономическую задачу.

После провозглашения товарищем Сталиным этой основной задачи наша страна успешно пошла по пути ее разрешения. Однако вероломное нападение гитлеровской Германии нарушило созидательный труд советского народа и мирное хозяйственное развитие нашей страны.

Чтобы теперь догнать главные капиталистические страны в экономическом отношении, нам нужно не только устранить прежнее экономическое отставание, но и восполнить ущерб, нанесенный стране в минувшую войну. Утраты нашей страны значительно больше утрат стран Европы и, конечно, США, которые, как известно, не только ничего не потеряли, но, наоборот,—разбогатели на войне.

Если довоенный уровень развития народного хозяйства давал нам возможность решить основную экономическую задачу СССР в течение 10—15 лет, то теперь, учитывая потери, вызванные войной, на выполнение ее потребуется три-четыре пятилетки.

Послевоенный пятилетний план призван не только восстановить разрушенное хозяйство районов, пострадавших от фашистского нашествия, но и обеспечить дальнейшее движение социалистической экономики вперед. Уровень промышленной продукции в целом в итоге выполнения пятилетки должен превзойти уровень 1940 года на 48 проц. Выполнение грандиозного плана новой пятилетки даст возможность пройти более трети того пути, который нужен для претворения в жизнь сталинской программы великих работ.

«Только в том случае,—говорил товарищ Сталин,—если перегоним экономически главные капиталистические страны, мы можем рассчитывать, что наша страна будет полностью насыщена предметами потребления, у нас будет изобилие продуктов, и мы получим возможность сделать переход от первой фазы коммунизма ко второй его фазе».

Коммунизм, как более высокий тип общества, должен иметь уровень производства, превосходящий уровень производства любой развитой капиталистической страны.

Всесторонняя механизация труда, автоматизация производства, подземная газификация, химизация, моторизация народного хозяйства—главные направления в развитии технической основы при постепенном переходе от социализма к коммунизму. Современный технический прогресс невозможен без электрической энергии, применение которой революционизирует производственные процессы. Вот почему Ленин, определяя значение технической базы коммунизма, с гениальной прозорливостью писал: «коммунизм—это есть Советская власть плюс электрификация всей страны» (Соч., т. XXVI, стр. 46).

Вместе с техническим прогрессом происходит постоянный культурно-технический рост работников промышленности, транспорта и земледелия до уровня инженерно-технических работников. Новая техника требует новых людей—культурных, развитых, образованных.

Значение стахановского движения в нашем социалистическом обществе состоит в том, что оно ведет не только к росту общественного богатства, но и к быстрому развитию личности.

Таким образом, разрешение основной экономической задачи СССР и связанное с ним создание материально-технической базы—первое и коренное условие для перехода нашей страны от социализма к коммунизму.

* * *

Коммунизм предполагает не только высокий уровень развития производительных сил, но и высокий уровень развития сознания людей. В решениях XVIII с'езда партии записано, что в условиях перехода от социализма к коммунизму «решающее значение приобретает дело коммунистического воспитания трудящихся, преодоление пережитков капитализма в сознании людей—строителей коммунизма».

Вот почему сейчас на первый план выдвигается коммунистическое воспитание трудящихся. Мы должны добиться того, чтобы для всех людей труд стал потребностью и радостным проявлением их творческих способностей.

Мы видим, как в процессе неуклонного роста коммунистической сознательности советских людей расширяется в нашей стране стахановское движение, труд постепенно превращается в первую жизненную потребность.

О значении идейного воспитания с исключительной силой говорится в постановлениях ЦК ВКП(б) об идеологической работе. Необходимость всемерного повышения коммунистического воспитания масс вытекает из условий движения нашей страны к коммунизму.

Социалистический строй в отличие от всех прежних формаций развивается не стихийно, а благодаря сознательному участию всего народа во всех областях производственной и общественно-политической жизни. Следовательно, чем выше сознательность масс, тем успешнее наше продвижение вперед.

Преклонение перед всем иностранным, попытки возродить буржуазно-националистические взгляды при освещении истории народов нашей страны, протаскивание аполитичности, безыдейности, буржуазного об'ективизма—все эти пережитки капитализма имеют еще место в среде некоторой части нашей интеллигенции. Люди, проповедующие такие взгляды или являющиеся их носителями, представляют собой не что иное, как рупор буржуазной идеологии.

Товарищ Сталин в докладе на XVIII с'езде ВКП(б) особо подчеркнул роль советской интеллигенции в общем движении нашей страны к коммунизму. Переход от социализма к коммунизму сопровождается быстрым ростом интеллигенции. Одна из коренных задач коммунистического воспитания—подготовка высокообразованных и культурных строителей новой жизни.

Послевоенный пятилетний план ставит своей целью восстановить не только разрушенные врагом культурно-просветительные и научные учреждения — вузы, исследовательские институты, школы, клубы, но и обеспечить дальнейшее развитие образования и культуры. В плане предусмотрено превзойти в ближайшее время достижения зарубежной науки, подготовить значительные кадры научных работников, увеличить количество учащихся и повысить качество обучения во всех звеньях народного образования.

В течение пятилетки будет обеспечено всеобщее обязательное обучение детей с семилетнего возраста как в городе, так и в деревне. К концу пятилетки количество неполных семилетних и средних школ будет доведено до 193 тыс., а число учащихся в них — до 32 млн. человек.

Все возрастающий под'ем образовательного и культурного уровня населения Советского Союза будет постепенно стирать противоположность между физическим и умственным трудом. Товарищ Сталин на XVIII с'езде ВКП(б) сказал: «мы хотим сделать всех рабочих и всех крестьян культурными и образованными, и мы сделаем это со временем».

В условиях перехода от социализма к коммунизму важнейшую роль играют такие движущие силы развития советского общества, как морально-политическое единство, дружба народов, советский патриотизм, критика и самокритика, социалистическое соревнование. Опираясь на эти движущие силы, Советское государство, направляемое партией Ленина—Сталина, преодолевает все трудности по пути к коммунизму.

Товарищ Сталин создал законченное учение о социалистическом государстве, показал значение его в строительстве нового общественного строя, доказал необходимость государства и при коммунизме, если к этому времени не исчезнет опасность нападения извне.

Вот классическая формула о роли государства, данная товарищем Сталиным на XVIII с'езде.

«Мы идем дальше, вперед, к коммунизму. Сохранится ли у нас государство также и в период коммунизма?

Да, сохранится, если не будет ликвидировано капиталистическое окружение, если не будет уничтожена опасность военных нападений извне...

Нет, не сохранится и отомрет, если капиталистическое окружение будет ликвидировано, если оно будет заменено окружением социалистическим».

Советский Союз под руководством товарища Сталина первым прокладывает путь к сияющим вершинам коммунизма. К этой высшей цели мы идем с точным знанием законов общественного развития, раскрытых марксистско-ленинской наукой. Работы товарища Сталина ярким прожектором освещают путь к коммунизму. Уже по изведанным, проторенным дорогам пойдут к счастливому будущему народы всего мира. Мы живем в такое время, когда все дороги ведут к коммунизму.

Ц. СТЕПАНЯН.

НА ТЕМЫ КОЛХОЗНОЙ ЖИЗНИ

ВАЖНОЕ УСЛОВИЕ РОСТА ОБЩЕСТВЕННОГО ХОЗЯЙСТВА

Общественное хозяйство растет с каждым годом, и колхозы не могут жить без хороших помещений, без инвентаря, транспорта и т. д. Поэтому февральский Пленум ЦК ВКП (б) требовал повысить ответственность партийных и советских органов за сохранность и увеличение общественных средств производства.

Советское государство оказывает колхозам огромную помощь. Им выделяются большие суммы долгосрочных кредитов, все больше увеличивается производство и завоз сельскохозяйственных машин, оборудования, различного инвентаря и инструмента. Увеличиваются фонды металла, запасных частей, строительных материалов, отпускаемых на нужды сельского хозяйства.

Однако государственные ресурсы—не единственный источник увеличения средств производства в колхозах. Нужно шире использовать для этой цели возможности колхозов и местной промышленности.

Многие колхозы заводят подсобные предприятия, на которых изготовляют кирпич, черепицу, саман, известь и из этих материалов строят хорошие конюшни, коровники, клубы, избы-читальни и т. д. Немало в артелях различных мастерских, где изготовляют повозки, сани, дуги, веревки, сбрую и мешки. Многие колхозы имеют хорошо оборудованные кузницы, что позволяет им своевременно производить ремонт машин и содержать их в порядке.

Колхозы Курской области проделали немалую работу по восстановлению общественного хозяйства. Только за 1947 год число животноводческих построек по сравнению с 1946 годом увеличилось на 17 проц., а количество зернохранилищ почти удвоилось. Стало больше в колхозах инвентаря, транспорта, подсобных предприятий и кузниц. Имея хорошую кузницу, артель «Веселе життя» Шебекинского района своевременно ремонтирует все сельскохозяйственные машины и инвентарь, изготовляет их заново. В колхозных кузницах нашей области в прошлом году были изготовлены тысячи плугов, борон, катков и другой инвентарь.

Конышевские колхозы изготовили в 1947 году свыше 700 тысяч штук кирпича, 99 тыс. штук самана и построили 93 производственных помещения. В Уразовском районе в том же году произведено 130 тыс. штук обожженного кирпича, 257 тысяч штук сырца и 651 тыс. штук самана. Здесь было возведено 97 помещений, в том числе 54 из самана. В колхозе «Победа» этого района за сезон прошлого года было выработано 177 тысяч штук кирпича-сырца и 60 тысяч штук кирпича-обжига. в мае текущего года уже изготовлено 50 тысяч штук сырца. В колхозе им. Сталина Борисовского района в прошлом году было выработано 140 тысяч штук кирпича, а за май нынешнего года—19,3 тыс. штук.

Эти колхозы имеют все возможности строить добротные помещения и тем самым укреплять и развивать общественное хозяйство.

Такой подход к делу полностью отвечает духу большевистского руководства хозяйством и Уставу сельскохозяйственной артели, который требует от правлений колхозов «развивать все остальные отрасли сельскохозяйственного производства применительно к природным условиям места и кустарные промыслы —сообразно с условиями района», а также «организовать строительство на общественных началах хозяйственных и общественных построек».

Однако во многих районах и колхозах еще живучи иждивенческие настроения, расчеты только на государственные ресурсы. Руководители таких районов и колхозов не хотят понять, что кирпич и саман, например, можно и нужно вырабатывать на месте, не ожидая завоза их с государственных предприятий, занятых, главным образом, производством сложных машин. Изготовление мелкого инвентаря вполне под силу самим колхозам и предприятиям местной промышленности.

Не так давно колхозники Томаровской артели «Октябрь» проявили замечательную инициативу, призвав колхозы строить кирпичные заводы. В ряде районов эта инициатива была горячо поддержана. Но не везде. Строительство заводов в колхозах развертывается крайне плохо. Отделы сельского и колхозного строительства не возглавили этого дела. Только этим и можно об'яснить, что в колхозах Белгородского, Беленихинского, Волоконовского, Горшеченского, Касторенского, Кривцовского, Крупецкого, Ленинского и Чернянского районов нет ни одного кирпичного предприятия, не налажено производство самана. Поэтому и строительство колхозы этих районов ведут слабо.

Проблема строительства общественных помещений в колхозах может быть успешно решена только при условии, если будет широко развернуто производство местных строительных материалов—кирпича, черепицы и самана, тем более, что это дело не требует больших затрат труда. Известно, что 10 человек могут выработать за сезон 100 тысяч штук кирпича. А этого кирпича будет достаточно, чтобы построить конюшню на 40 лошадей.

В текущем году в колхозах много сельскохозяйственного инвентаря к началу полевых работ не было подготовлено. Область отстает с ремонтом инвентаря и сейчас. Об'ясняется это, прежде всего, отсутствием во многих колхозах кузниц. Не имеют их свыше 1000 колхозов. В 163 артелях кузницы не работали в течение всего года. Между тем, вопрос о строительстве и улучшении работы колхозных кузниц, как предприятий, обеспечивающих сохранность общественных средств производства, приобретает большое практическое значение. Необходимо в текущем году отремонтировать и оборудовать все имеющиеся кузницы, построить их во всех колхозах, широко развернуть подготовку кадров кузнецов. Необходимо по опыту прошлого года наладить изготовление нового инвентаря во всех районах. И если за дело взяться горячо, можно быстро обеспечить колхозы простейшим инвентарем, в котором испытывается большой недостаток.

В связи с этим нельзя умолчать о недопустимой неповоротливости облпотребсоюза и его низовых организаций, призванных снабжать колхозы материалами и промышленными изделиями.

Нельзя больше терпеть такого положения, когда колхоз не может купить вентиляторов, тисков, нарезного и другого инструмента, необходимого для кузницы и мастерской. Между тем, облпотребсоюз в прошлом году при потребности в 1000—1400 комплектов оборудования для кузниц продал колхозам всего лишь 100 комплектов.

Нет нужды доказывать, какой большой ущерб несут колхозы от недостатка транспорта. Но деревообделочных мастерских в колхозах явно мало. А ведь многие артели, особенно в лесных районах, могли бы с успехом изготовлять повозки, сани, колесные станы, оглобли, грабли, лопаты и т. п. Надо только организовать это дело, по-хозяйски за него взяться.

Большие обязанности в этом деле возлагаются на местную промышленность, промысловую кооперацию и кооперацию инвалидов.

Товарищ А. А. Андреев на февральском Пленуме ЦК ВКП(б) говорил, что «нужно в республиках и областях принять серьезные меры по развертыванию производства конного инвентаря и упряжи. Некоторые товарищи думают, что это должна делать союзная промышленность. Это—ошибка. Союзная промышленность имеет большие задачи по сельскохозяйственному машиностроению».

Поэтому предприятия местной промышленности обязаны всемерно расширять производство и серьезно помочь колхозам обзавестись транспортом. Они должны поставлять для продажи колхозам мелкий инвентарь, запасные части и другие материалы, необходимые для производственных нужд. Однако местная промышленность области работает крайне плохо. Ее предприятия совершенно не производят инструмент, запасные части к сельхозмашинам, не изготовляют мешки. Как и в прошлом году, не налажено производство шорных изделий, телег, колес, саней, колесной мази и т. п.

Смешно сказать—промкооперация за 4 месяца текущего года выработала всего лишь 158 комплектов сбруи, 89 тонн колесной мази. До настоящего времени в области не создана простая мастерская по наращиванию жерновов для мельниц. Хотя для этой цели выделены необходимые материалы, но они не используются. Предприятия облкоопинсоюза за 4 месяца выработали всего лишь 90 комплектов сбруи и четыре тонны хозяйственной веревки. Предприятия промышленности за то же время сделали 708 телег, 475 саней и 1460 станов колес. Явно мало.

Ясно, что такая работа местной промышленности не отвечает требованиям быстрейшего восстановления и развития общественного хозяйства колхозов.

Облплану и областному управлению сельского хозяйства следовало бы разработать серьезные меры по расширению производства инвентаря, инструмента, строительных материалов как силами колхозов в их подсобных предприятиях, а также и на предприятиях местной промышленности.

Возможности для этого в Курской области большие.

Д. ТАРАСОВ.



Этого события Иван Семенович Кулабухов ждал давно. Еще в суровые годы Отечественной войны, в солдатских походах, в короткие часы передышек мечтал он о том, как кончится время боев и родная страна вновь займется мирным созидательным трудом.

Тогда же родилась у него мысль построить собственный домик, чтобы навсегда не только он, но и дети его поселились в родном Курске.

Вместе со своим родственником, тоже солдатом Федором Демьяновичем Тимошенко, с которым он вместе шагал по дорогам войны и вместе встречал Победу в Праге, тов. Кулабухов вернулся в свой родной город и начал строить собственный домик.

Государство оказало воину большую помощь, отпустив ему ссуду на строительство в 8500 рублей. С большой признательностью говорит т. Кулабухов об этой заботе.

Домик уже готов. Он чисто выбелен. В палисаднике посажены деревья и цветы. Большие светлые окна с наличниками, окрашенными под цвет зелени.

Вокруг его усадьбы широким фронтом идет строительство домов индивидуальных застройщиков. За один только последний год здесь выросли три новых улицы—Первая, Вторая и Третья Воронежские. Государство отпустило на постройку этих домов более 300 тысяч рублей.

На общем фоне трех улиц красиво выделяются 23 стандартных домика — городок машинистов, как называют эти дома местные жители. Их построило государство лучшим машинистам станции Курск. В одном из них живет лучший машинист Московско-Курской дороги депутат Верховного Совета РСФСР Нина Горбачева.

— Благодаря заботе товарища Сталина о железнодорожниках мы можем культурно жить и хорошо отдыхать,— говорит Феона Ивановна, жена приемщика паровозов Павла Ивановича Поспеева.

Там, где дома еще только строятся, уже идет посадка деревьев, разбивка цветников и газонов — жители новых улиц хотят видеть их зелеными, чистыми и уютными. Пример в этом им подают первые новоселы.

И. АБОРНЕВ.

Рентабельная промартель

Новооскольская промысловая артель швейников «Пролетарский труд» на протяжении многих лет выпускала продукцию низкого качества, не выполняла заданий по снижению себестоимости изделий. Значительно улучшилась работа артели с осени прошлого года, когда во главе ее встал демобилизованный офицер тов. Богачев. Вместе с техноруком тов. Глазуновым, стахановцами тт. Никоновым, Куценко, Волошиным и другими он за короткое время перестроил деятельность предприятия.

В артели плохо был организован труд, применялись сильно заниженные нормы выработки. Правление провело общественный смотр организации труда и оборудования. Это позволило заметно улучшить технологию производства. Была организована техническая учеба членов артели. На производственных совещаниях и специальных беседах стахановцы стали передавать свой опыт отстающим. Все швеи стали перевыполнять сменные задания, выпуская изделия отличного качества.

Чтобы увеличить ассортимент изделий, правление артели начало пошивку головных уборов, реставрацию одежды.

Программа прошлого года была выполнена к Дню Сталинской Конституции на 129 процентов. Себестоимость продукции снижена на 6 процентов против плана, артель получила больше 80 тысяч рублей прибыли. Производительность труда возросла почти на 30 процентов. В последнее время артель снизила вдвое себестоимость ремонта одежды. Заказчики отмечают высокое качество работ, выполняемых мастерами артели.

За успехи в социалистическом соревновании управление облтекстильшвейпромсоюза вручило артели переходящее Красное знамя. Коллектив обязался получить в этом году не меньше 120 тысяч рублей прибыли.

Н. ЖУРАВЛЕВ,
корр. «Курской правды».

БОРЬБА С ГРЫЗУНАМИ

На полях колхозов Ясеновского района появилось много сусликов, причиняющих вред посевам. На борьбу с грызунами вышли учащиеся Ясеновской семилетней школы. За три дня «охоты» ребята убили 1000 сусликов.

За активное участие в борьбе с грызунами колхозники вынесли учащимся благодарность.

Селькор **П. ПРОСКУРИН.**

—О—

ПРОИЗВОДСТВО САМАНА

ПОНЫРИ. (Наш корр.). Артели «Заря коммунизма», «13 лет РККА», «17 парт-с'езд», «Новый путь» и другие приступили к изготовлению самана. Этот дешевый строительный материал будет использован для строительства животноводческих ферм, общественных построек.

—О—

Коротко

Чабан колхоза «Красное знамя» Краснознаменского сельсовета Касторенского района Василий Ильинов от 70 овцематок вырастил 160 ягнят. В порядке дополнительной оплаты он получил 29 ягнят. 15 ягнят тов. Ильинов подарил колхозу.

Ю. ГОЛУБЯТНИКОВ.

* * *

После текущего ремонта возобновил работу Шебекинский завод химически-чистого мела. Значительно увеличилась мощность завода, улучшилось качество его продукции. В первую же декаду завод выпустил 13 тонн высококачественного мела.

И. ХОТИЕВ.

* * *

Студенты III курса Белгородской медшколы возвратились с практики. В течение двух месяцев они работали в разных лечебных учреждениях области. Почти все студенты получили хорошие и отличные оценки.

Сейчас студенты третьего курса сдают выпускные государственные экзамены.

А. ОСТАНИН.

НОВЫЕ МАШИНЫ В КОЛХОЗАХ

Колхозы Октябрьского района получили много новых машин. Приобрел автомашину колхоз «Красная Армия» Алексеевского сельсовета. Это—восьмая машина, приобретенная колхозами.

Получили двигатели для орошения колхозы «Путь правды» Верхне-Грайворонского сельсовета и «Красная Армия» Алексеевского сельсовета.

В Октябрьской МТС получено два локомобиля для приведения в движение сложных молотилок. «12-й конезавод» получил два трактора «СТЗ-НАТИ» Сталинградского тракторного завода. Новые машины работают на под'еме паров.

Колхозы района приобрели много конных молотилок, косилок и другого сельхозинвентаря.

Д. СУХОВ.

Прислушайтесь к хозяевам артели

Михаил Огурцов работает председателем Крюковского сельсовета Сажновского района. Это — молодой энергичный коммунист, он горит желанием помочь своим колхозам быстрее восстановить хозяйство. Но у него нехватает организаторского уменья и опыта.

— Бегаю, хлопочу, требую, нажимаю,—говорит тов. Огурцов, —но чувствую, что во всем этом мне нехватает чего-то главного, решающего, за что нужно ухватиться, чтобы успешно пошла вся работа. А подсказать, поучить некому.

— В первый год работы, когда дело не ладилось,—рассказывает председатель сельсовета, — меня раз десять вызывали в райком и райисполком. Поругают, а потом говорят: «Ну, иди, и смотри, чтобы хлебопоставки шли полным ходом, мясопоставки выполнялись, деньги собирались» и т. д.

В 1946 г. хозяйственные задания в сельсовете выполняли нормально,—и в район меня не вызывали вовсе. В 1947 году три раза отчитывался о ходе поставок хлеба, мяса и молока. За четыре месяца нынешнего года в район не звали. По севу в хвосте не плетемся — вот и перестали интересоваться нашим сельсоветом, колхозами.

Удовлетворен ли Михаил Огурцов положением дел в колхозах? Нет, не удовлетворен. То, что в районном центре считают настоящим благополучием, в действительности благополучие кажущееся. Справляясь кое-как с очередными кампаниями, и сельсовет и руководители крюковских колхозов мало внимания уделяют главному — всестороннему развитию колхозов, и растет артельное хозяйство однобоко. А возможности для роста богатейшие! И подсказывают их сами колхозники.

★

В САЖНОМ ИГНОРИРУЮТ ПРЕДЛОЖЕНИЯ КОЛХОЗНИКОВ О РАЗНОСТОРОННЕМ РАЗВИТИИ ХОЗЯЙСТВА

★

Пимен Черняев известен в колхозе им. Калинина, как человек, хорошо знающий и любящий садоводство.

— У нас пустует 38 гектаров земли—лучшего места для сада и желать нельзя,—говорил Пимен Андрианович прежним председателям колхоза Мочалову и Гостищеву. Но он не получил их поддержки. Безуспешно уговаривает Черняев и нового председателя колхоза коммуниста Давыдова.

На другом конце деревни, в колхозе им. Литвякова, того же добивается старый опытный садовод Тимофей Латышев.

— Анна Харитоновна,—уговаривает он председателя колхоза Тимофееву. — Сколько разных фруктов росло в саду, малины, клубники, смородины, крыжовника! С превеликим удовольствием я бы вырастил еще лучший сад для своего колхоза.

Но и здесь ценное предложение не встречает поддержки, оно даже не было поставлено на обсуждение правления, общего собрания колхозников.

Ни в одном из трех колхозов Крюковского сельсовета нет пчел. А колхозы могли бы давно иметь пасеки. И это подсказывают своим руководителям сами колхозники.

— У меня, у другого, у третьего есть пчелы. Можем же мы по рою дать своему колхозу, — предлагает Гавриил Гостищев председателю артели им. Калинина т. Давыдову.

В артели им. Литвякова на создании пасеки настаивает опытный пчеловод Иван Давыдов. Но руководители колхоза все откладывают и откладывают...

Артели им. Калинина и им. Литвякова расположены вдоль одного из притоков реки Северный Донец. По обе стороны речки—луга, водоемы, раздольные места для разведения водоплавающей птицы. До войны здесь паслись большие стаи гусей и уток, колхозы и колхозники почти полностью выполняли свои обязательства по мясопоставкам птицей.

Ничего подобного сейчас нет. Даже мизерные планы районного отдела сельского хозяйства — иметь по 3-4 гнезда водоплавающей птицы—колхозами не выполняются. А в мясопоставки, как правило, сдают крупный рогатый скот, сдерживая этим развитие общественного животноводства. На-днях из колхоза им. Литвякова отвели одного из четырех имеющихся быков в счет... яйцепоставок.

В обоих колхозах имеются болотистые места, которые можно с успехом приспособить под пруды, завести рыбу. И это не делается.

Свыше 200 гектаров земли в колхозах им. Калинина, им. Литвякова и соседней артели «Новая деревня» занимают овраги и балки. Не раз колхозники вносили предложения укрепить склоны оврагов посадкой леса. И это предложение оставлено без внимания.

Однобоко растущие хозяйства, с низкой доходностью — вот что скрывается за кажущимся благополучием.

Но в Сажном ограничивают внимание рамками очередных кампаний, не смотрят в завтрашний день и не приучают к этому сельских руководителей.

П. СИНИЦЫН.

Письма в редакцию

ПРЕСЕЧЬ РАЗБАЗАРИВАНИЕ КОЛХОЗНОЙ ЗЕМЛИ

В редакцию поступают сигналы о грубом нарушении Устава сельхозартели—о разбазаривании колхозной земли. Пользуясь близорукостью, а иногда и попустительством местных органов власти, нарушители Устава наглеют и отхватывают куски от колхозного массива.

Около трех гектаров колхозной земли разбазарено в колхозе «Трудовик» Уразовского района. При содействии мерщика приусадебный участок получил Антон Лихоманов, не член колхоза, а участок Тихона Шулики увеличился до 0,75 гектара.

В артели «Ленинский путь» Поныровского района также было немало случаев «прирезки» к приусадебным участкам колхозной земли. Честные колхозники в письме в редакцию возмущаются тем, что председатель колхоза Иван Горяинов потакает этому. Почему же о фактах разбазаривания колхозной земли не знают в поныровской прокуратуре?

Колхозник И. Синегубов пишет в редакцию, что в колхозе им. Луначарского Ракитянского района М. Шиянов, Н. Белашов и другие люди, не работающие в артели, засевают колхозную землю, и им это сходит безнаказанно.

В селе Троицком Бесединского района единоличник Семен Сазонов пользуется всеми преимуществами члена артели. Правление колхоза не видит в этом нарушения Устава и даже собирается дать участок колхозной земли и сыну Сазонова.

Руководители колхоза «Путь Октября» Новооскольского района также нарезали приусадебные участки не членам артели.

Еще более возмутительные факты разбазаривания колхозной земли имеют место в колхозе им. Ворошилова Сапоговского сельсовета Стрелецкого района. Исключенные из колхоза Евгения Максимова и Наталья Загибина получили приусадебные участки за счет части колхозного сада. Мария Тулупова, Николай Локтионов, Тимофей Долженков, видя, что правление попустительствует захвату колхозной земли, засеяли лишние участки.

В Суджанском районе также ослаблен контроль за соблюдением Устава сельхозартели. В колхозе «13 год Октября» Свердликовского сельсовета выявлен такой факт. Иван Берлетов уже 4 года служит заготовителем в одной из районных организаций. Из членов его семьи никто в колхозе не работает. Между тем он пользуется участком в полгектара колхозной земли. В этом же колхозе составляются фиктивные акты раздела хозяйств. Евдокия Турова живет вместе со своим отцом Афанасием Дерябиным; отец имеет приусадебный участок 0,50 га, его дочь—0,25 га. По два участка имеют семьи Анны Булаховой, Клавдии Карасенко и других.

Долг всех честных колхозников, заботящихся об укреплении артельного хозяйства,—всеми средствами добиваться, чтобы виновные в разбазаривании фонда приусадебных участков привлекались к строгой ответственности.

В колхозе «Комсомолец» Больше-Солдатского района состоит семья Ивана Новосильцева. Дочь Новосильцева, Пелагея, живет в доме родителей, но имеет свой приусадебный участок—0,25 гектара. Такой же участок у второй дочери—Марии. А всего семья Ивана Новосильцева имеет 1,25 га колхозной земли.

Позволительно спросить, почему эти факты не привлекли до сих пор внимания райисполкома.

Строгая проверка выполнения Устава сельхозартели, упорная борьба со всеми попытками разбазаривания колхозной земли—не кампания. Этим важнейшим делом обязаны повседневно заниматься райкомы ВКП(б) и райисполкомы, районные отделы сельского хозяйства, органы прокуратуры.

О ШКОЛЬНОМ СТУЛЕ

Что такое стул? — Это всем знакомый предмет обихода. О стульях, обычно, не говорят: на них сидят. Но именно этой возможности и лишены учителя Льговской железнодорожной школы № 30 (директор тов. Бойкова) — они могут только мечтать о стуле, о том, чтобы, сидя, провести перерыв между уроками. В учительской школы имеются два стола с ободранными клеенчатыми крышками, тумбочка с зеркалом, 3 шкафа, полуразвалившийся диван, но нет ни одного стула.

Наши учителя приходят к выводу: видимо, придется носить на работу свои стулья, так как уже не первый год недостает в школе мебели, а положение не меняется. И еще учителя задают один вопрос: кто в области занимается снабжением школ мебелью, которая так необходима для нормальных занятий школьников и работы преподавателей?

В. ЗОРКИЙ, учитель
г. Льгов.

ЦВЕТНАЯ СОЛЬ

С некоторых пор жители Старооскольского и Ястребовского районов употребляют в пищу не белую, как обычно, столовую соль, а буро-серую. И сколько бы вы не ходили по магазинам этих районов, соль везде только такая.

Столь неприятное видоизменение соли происходит на ст. Старый Оскол, где ее из вагонов сваливают прямо на открытую площадку. Площадка эта находится на самом бойком месте: с одной стороны производится выгрузка угля, железа, проходят автомашины, с другой —водонапорная колонка, где набирают воду и чистят паровозные топки. А так как Старооскольский райторг и Ястребовский райпотребсоюз, хозяева этой соли, во-время ее не убирают, то она от угольной пыли, грязи успевает потерять не только свой цвет, но и вкусовые качества.

Даже не верится, что здесь, на станции, чуть ли не каждый день бывает санврач т. Катенев, который давно бы должен был прекратить это безобразие.

М. ГНЕТИЕВ.

□ □ □

По следам выступлений „Курской правды"

«УКАЗЫВАЮТ» ДА «ОБЯЗЫВАЮТ»

20 апреля редакция в корреспонденции **«Почему не поддержали Николая Шохина?»** критиковала руководителей Копенской МТС за то, что опыт работы лучшего тракториста Николая Шохина, выполнившего полторы нормы в смену, не был широко распространен среди всех трактористов МТС.

Как же реагировало на критику бюро Михайловского райкома ВКП(б)?

Секретарь райкома ВКП(б) тов. Черкашин через полтора месяца сообщил нам (кстати сказать, после напоминания) о том, что решило бюро райкома.

Признав корреспонденцию правильной, бюро отметило, что «... партийная организация и дирекция Копенской МТС **формально** руководят социалистическим соревнованием среди трактористов, опыт т. Шохина не пропагандировали...» И еще «...бюро **указало** секретарю первичной парторганизации тов. Сухову и директору МТС тов. Зинакову на их формальное отношение к организации социалистического соревнования среди трактористов МТС и **обязало** руководство МТС ежедневно подводить итоги работ...».

Ни единым словом не обмолвился в ответе редакции тов. Черкашин о том, как же выполнено это решение? А ведь со дня его принятия прошло полтора месяца.

Обратившись к цифрам, мы видим, что и сейчас дела в Копенской МТС плохи: план тракторных работ выполнен всего на 35 процентов, а вспашки паров—на 30 процентов.

Это ли не формальное отношение райкома ВКП(б) к своим собственным решениям и сигналам печати?

МАЛЕНЬКИЙ ФЕЛЬЕТОН

РОЗЫ и ТЕРНИИ

Вам не приходилось иметь дело с учреждением, носящим следующее, несколько сложное наименование: государственная инспекция по качеству семян республиканского Министерства сельского хозяйства по Курской области? Нет? Так знайте, что это учреждение—научное и что его возглавляет тов. Золотарев.

Не исключена возможность, что вам пригодится знание и того факта, что при вышеупомянутой инспекции есть опытный участок площадью около трех гектаров и что весной на нем по всем правилам агротехники были посеяны пшеница, ячмень, морковь, свекла и прочие злаки и овощи. Разумеется, что семена применялись только отборные. Иначе и нельзя: ведь участок-то опытный!

Справедливости ради следует добавить, что на участке отвели место и под цветы, но последние к науке прямого отношения не имели и были призваны удовлетворять тягу к прекрасному, живущую в душе товарища Золотарева.

Что же касается пшеницы и ее друзей, то они, как бы сознавая свою ответственность перед агрономической наукой, дружно пошли в рост. Правда, их несколько удивило то обстоятельство, что лучшие места под солнцем уже были прочно заняты молочаем, щирицей и иными непрошенными гостями. Поэтому свекле и моркови пришлось довольствоваться положением бедных родственников.

Когда об этом доложили тов. Золотареву, он искренне удивился:

— А разве свеклу тоже надо пропалывать?

Получив утвердительный ответ, тов. Золотарев горестно вздохнул:

—Не могу. У меня рабочих даже на уход за цветами нехватает. Вы видели, какие у нас розы? То-то... До свеклы ли тут!

В начале июня в Курск с'ехались лаборанты районных семенных контрольных станций—овладевать искусством апробации посевов на вышеназванном участке.

Другой бы на месте тов. Золотарева растерялся. Но он оказался человеком находчивым. Заметив изумление на лицах практикантов, пытавшихся узреть в буйном море сорняков хотя бы мелкие островки культурных посевов, он бодро предложил:

— У вас есть желание учиться апробации, у нас — сорняки. Давайте договоримся так: вы нам прополете посевы, а мы осуществим научное руководство.

Вздохнули лаборанты, да делать нечего—надо пропалывать, а то и апробировать будет негде. Говорят, что дело у них приближается к концу. Только странные они люди: не любуются розами, не вдыхают их аромат и об одном лишь думают, сколько драгоценного времени потеряют они из-за пламенной любви тов. Золотарева к пустякам и его обидного равнодушия к порученному делу.

Н. ВОЛГИН.

Телеграмма Великого Национального собрания Румынии товарищу И. В. Сталину

БУХАРЕСТ, 12 июня. (ТАСС). Газеты публикуют принятую под бурные овации Великого Национального собрания благодарственную телеграмму И. В. Сталину.

«Великое Национальное собрание Румынской Народной республики с огромной радостью ознакомилось с письмом, в котором Вы в ответ на письмо, посланное по инициативе румынской рабочей партии, сообщаете о решении Советского правительства сократить на 50 процентов репарационные платежи. Великое Национальное собрание выражает Вам глубокую признательность всего трудящегося народа за эту новую, исключительного значения, помощь, предоставленную Вами Румынской Народной республике.

Мы видим в этой помощи, которую оказало нам социалистическое государство СССР, свидетельство великой возрастающей экономической мощи Советского Союза, благодаря которой он может увеличить экономическую помощь дружественным государствам. Эта помощь является выражением внешней политики Советского Союза—политики поддержки народов, борющихся за восстановление, обеспечение национальной независимости, демократии и мира.

Сознаем, что эта столь значительная экономическая помощь, которая будет содействовать скорейшему развитию Румынской Народной республики, стала возможна лишь благодаря тому, что нынешняя Румыния, освобожденная славными Вооруженными силами Советского Союза, окончательно порвала с внутренней и внешней политикой эксплоататорских классов, стоящих на службе зарубежного империализма. Румынская Народная республика во главе с рабочим классом решительно идет по пути подлинной демократии, дружбы и союза с СССР, по пути активной борьбы за прочный мир между народами всего мира.

Румынский народ, используя эту помощь, ускорит всестороннее развитие нашей народной республики—активного фактора в деле укрепления антиимпериалистического лагеря и демократии, фактора укрепления сил, борющихся за мир на всем земном шаре.

Обращаясь к Вам с просьбой передать благодарность нашего народа Советскому правительству, народу и славной коммунистической партии большевиков, мы направляем с особой любовью наши полные признательности мысли к Вам, всегда проявлявшему отеческую заботу о нашем народе, строящем в борьбе и труде новую свободную и счастливую жизнь.

Да здравствует великий советский народ!

Да здравствует румыно-советская дружба!

Да здравствует Генералиссимус Сталин—гениальный вождь народов!»

На с'езде венгерской партии трудящихся

БУДАПЕШТ, 13 июня. (ТАСС). Сегодня утром на с'езде венгерской партии трудящихся после вступительного слова председательствующего Ронаи Шандор с большим политическим докладом выступил Ракоши Матиас.

В первой части своего доклада Ракоши дал детальный анализ международного положения.

Специальный раздел своего доклада Ракоши посвятил экономическому укреплению и развитию венгерской демократии. Он отметил, что сельскохозяйственное и промышленное производство Венгрии достигает в этом году довоенного уровня. Промышленное производство уже превысило уровень 1938 года—самый высокий уровень довоенного времени. Растет производительность труда, укрепляется трудовая дисциплина, среди рабочих и крестьянства ширится трудовое соревнование. Все это создает уверенность в том, что трехлетний план будет выполнен в два с половиной года, т. е. к декабрю будущего года.

Ракоши указал, что венгерская демократия во главе с компартией за три с половиной года в корне изменила экономическую систему страны. В результате национализации значительная часть промышленности, шахты и транспорт находятся в руках государства. Сегодня в государственном секторе промышленности и на транспорте занято 86 процентов всех рабочих страны.

Говоря о политическом укреплении венгерской демократии, Ракоши подчеркнул, что в Венгрии у власти находятся рабочий класс и трудящееся крестьянство.

Отметив огромный рост популярности компартии в венгерском народе, о чем свидетельствует хотя бы увеличение ее численности на 200 тысяч человек за первые четыре месяца этого года, Ракоши перешел к вопросу о слиянии двух рабочих партий.

Ракоши призвал с'езд не переоценивать собственные успехи, не успокаиваться на достигнутом, не забывать о том, кто дал начало развитию венгерской демократии. Ни на минуту, сказал он, нельзя забывать о том, что основой и исходным пунктом всех наших успехов является то обстоятельство, что Советский Союз и Советская Армия сбили фашистские кандалы с рук венгерского народа, что в результате освободительной борьбы Советского Союза была сломлена вооруженная сила и государственный аппарат реакции, что Советский Союз приложил немало усилий для создания базы нашего развития и успехов. Экономическая поддержка Советского Союза оказала огромную помощь венгерской демократии.

Эти слова оратора сопровождались бурными аплодисментами участников с'езда в честь Советского Союза и его могучей армии, в честь великого вождя советских народов Генералиссимуса И. В. Сталина.

Говоря о задачах, стоящих перед венгерской партией трудящихся, Ракоши указал, что одной из важнейших задач является реорганизация венгерского Национального фронта независимости на широкой народной базе. Стало необходимым, сказал Ракоши, создание единой массовой организации — Национального фронта независимости, который должен притти на смену поверхностному сотрудничеству партий.

Основой политики нашей партии, продолжал Ракоши, является дружба с Советским Союзом, тесное сотрудничество со странами народной демократии.

После окончания доклада Ракоши председательствующий внес предложение послать приветственную телеграмму великому другу венгерского народа Генералиссимусу И. В. Сталину. Это предложение вызвало в зале бурную, продолжительную овацию. После оглашения телеграммы долго не смолкают возгласы: «Да здравствует Сталин!».

Затем с большим докладом выступил Сакашич Арпад.

На этом утреннее заседание с'езда закончилось. На вечернем заседании начались прения по докладам Ракоши и Сакашича.

Избрание Клемента Готвальда президентом Чехословацкой республики

ПРАГА, 14 июня. (ТАСС). Как сообщает чехословацкое телеграфное агентство, сегодня на торжественном заседании Национального собрания при участии 296 депутатов премьер-министр Чехословацкой республики Клемент Готвальд был единогласно избран президентом республики. В 11 ч. 45 м. вновь избранный президент принес президентскую присягу.

—о—

Газета „Республика" о перегородках между Турцией и Сирией

РИМ, 14 июня. (ТАСС). Газета «Республика» напечатала следующее сообщение своего специального корреспондента в Анкаре Эллиса Уилки:

«В местных хорошо информированных кругах оживленно комментируют переговоры между Турцией и Сирией по поводу Санджака Александретта. По общему мнению, от успеха этих переговоров в большой мере зависит участие Турции в блоке стран Ближнего Востока. С целью завязать переговоры Турция уже сделала в марте посланнику Сирии в Анкаре Исхан Фли Шерифу следующее предложение: если Сирия откажется от своих претензий на Санджак Александретта, то турецкое правительство готово заплатить сирийскому правительству соответствующую компенсацию. Сирийское правительство, обсудив это предложение, отклонило его, настаивая на возвращении Сирии Санджака Александретта.

В то же время премьер-министр Сирии Мардам-Бей настаивал на том, чтобы сирийское правительство не считало себя связанным договором, на основе которого Франция, вопреки сирийским интересам, передала в июне 1939 г. весь Санджак Александретта Турции. Переговоры были прерваны. Стремясь найти выход, турецкое правительство прибегло к посредничеству Вашингтона. США, стремящиеся разрешить этот спор с точки зрения своих стратегических интересов, предложили следующий компромисс: установить в Санджаке Александретта особый турецко-сирийский кондоминиум, а порт Александретта сдать в аренду Соединенным Штатам Америки, предоставив Турции и Сирии преимущественные права использования этого порта. Хотя Турция будто бы готова возобновить переговоры на этой базе, весьма сомнительно, что турецкому правительству удастся найти для подобного соглашения формулу, которая могла бы быть представлена на ратификацию меджлиса, не вызвав враждебной реакции среди турецкого общественного мнения».

Во французском Национальном собрании

ДЕБАТЫ О ВНЕШНЕЙ ПОЛИТИКЕ

ПАРИЖ, 12 июня. (ТАСС). Вчера вечером в Национальном собрании открылись дебаты о внешней политике правительства. Министр иностранных дел Бидо произнес большую речь, посвященную рекомендациям Лондонской конференции шести держав по вопросу о Германии.

Бидо ни одним словом не обмолвился о репарациях.

Затем слово было предоставлено автору одной из четырех интерпелляций о внешней политике правительства—де Мустье (член крайне правой «республиканской партии свободы»—ПРЛ).

Де Мустье выразил сожаление по поводу того, что «правительство не дало об'яснений относительно напряженности в отношениях между Францией и СССР».

На втором вчерашнем заседании Национального собрания выступил Франсуа Бийу (коммунистическая партия) и Тернуар (РПФ).

Речь Франсуа Бийу явилась настоящим обвинительным актом против правительства и его внешней политики. «На этой неделе,—сказал Бийу,— мы являемся свидетелями события, когда правительство и его министр иностранных дел предпринимают новый шаг, направленный против интересов Франции в Германии. Это—логическое следствие политики последовательного отказа от французских позиций».

ПАРИЖ, 13 июня. (ТАСС). Вчера в Национальном собрании продолжались прения по вопросу о внешней политике правительства.

В своем выступлении, с большим вниманием выслушанном Национальным собранием, депутат Пьер Кот («Республиканский союз сопротивления») подчеркнул огромное значение настоящих прений не только для будущего Франции, но и для дальнейшей организации Европы и мира. Французский парламент, сказал он, первым в Европе выскажет мнение страны, так много претерпевшей от гитлеровского варварства, страны, которая не может согласиться с отказом от своих прав на репарации и на безопасность, чего требуют от нее лондонские соглашения. Избранники народа должны свободно высказать это мнение страны.

Кот подчеркнул опасность лондонских соглашений, несущих в себе зародыши восстановления Германии, которая еще не денацифицирована и не демократизирована, в которой еще сильны пережитки фашизма. Лондонские соглашения означают отказ Франции от репараций, и не случайно в своем выступлении Бидо не сказал о них ни одного слова. По лондонским соглашениям контроль над Руром находится по существу в руках англо-саксов, главным образом в руках американцев, имеющих иную, чем у французов, концепцию в отношении Германии.

Американцы, продолжал Кот, не испытывают большого беспокойства по поводу восстановления германской мощи. Таким образом, так же как и в 1918 году, англо-американские кредиты будут содействовать восстановлению Германии. Лондонские соглашения создают дополнительный источник разногласий между союзниками в Европе и усложняют международную обстановку.

Создать Западную Германию—означает вызвать создание Восточной Германии, вызвать между ними соперничество и конкуренцию. Это значит подливать масла в огонь, создавать яблоко раздора между США и СССР.

Кот отметил, что прения выходят за рамки осуждения или одобрения одного только человека — министра иностранных дел. На чашу весов брошена политика всего правительства в целом и поддерживающего его парламентского большинства. Именно эта общая политика поставила Францию в положение моральной изоляции во время Лондонской конференции, так как эта политика привела к охлаждению отношений между Францией и СССР и восточно-европейскими странами. Правительство забыло жизненно важный для Франции принцип: до тех пор, пока существует немецкая опасность или даже угроза ее возникновения, Франция может обезопасить себя лишь путем поддержки, получаемой на Востоке.

Кот резко критиковал правительство за мелочную политику, проводимую им с целью испортить отношения с СССР, упомянув о Боргаре, об обысках и высылках советских граждан, о поощрении антисоветских эмигрантских организаций и т. д. Парламентское большинство не только одобряло подобную политику, но и поощряло и подталкивало правительство.

Большую ошибку, сказал далее Кот, совершило правительство в оценке американской политики. Нельзя забывать, что американская политика, направляемая дельцами и банкирами, стремится использовать создавшиеся обстоятельства, чтобы навязать миру свои идеи и свои товары. Правительство же хотело видеть в политике США чистую филантропию.

Любовь к родине, забота о ее чести и безопасности, сказал в заключение Пьер Кот, диктуют нам необходимость отклонить лондонские рекомендации.

Барду подчеркнул, что, по его мнению, создание самостоятельного государства Западной Германии является «крупнейшей ошибкой».

Социалист Андре Филип, выступивший после Барду, заявил, что для него вопрос заключается не столько в том, чтобы ответить «да» или «нет» на лондонские соглашения, сколько в том, чтобы «определить основное направление внешней политики Франции».

Оратор по сути дела сетовал на «неловкость», проявленную участниками лондонских переговоров, не догадавшихся предпринять такой маневр, который позволил бы заявлять, будто СССР является «виновником» раскола Германии.

Социалисты, сказал в заключение Филип, не решили еще, будут ли они голосовать за или против лондонских рекомендаций.

Выражение благодарности финского народа за уменьшение репарационных платежей

ХЕЛЬСИНКИ, 12 июня. (ТАСС). Советскую миссию продолжают посещать делегации от организаций и собраний трудящихся, которые передают адреса Советскому правительству и Генералиссимусу Сталину с выражением благодарности за решение об уменьшении репарационных платежей Финляндии.

Наряду с этим в советскую миссию продолжают поступать телеграммы из различных частей страны с просьбой передать Советскому правительству и Генералиссимусу Сталину благодарность за великодушный акт. Такие телеграммы получены, в частности, от организации Демократического союза народа Финляндии в Каяни, от собрания демократических граждан в Раума, от рабочих и крестьян деревень Рютюю, Сулкавянярви и Рунни.

—о—

Заявление председателя Центрального об'единения профсоюзов Финляндии

ХЕЛЬСИНКИ, 12 июня. (ТАСС). Газета «Тюэкансан саномат» опубликовала заявление второго председателя ЦОПФ (Центрального об'единения профсоюзов Финляндии) Таттари относительно решения Советского правительства об уменьшении репарационных платежей для Финляндии.

Таттари заявил, что мысли и чувства радости рабочих, об'единенных в профсоюзы, отражены в письме, которое исполком ЦОПФ послал Генералиссимусу Сталину. Уменьшение репарационных платежей означает большое облегчение для экономики Финляндии. Таттари считает, что полученные теперь экономические выгоды должны быть использованы для улучшения материального положения рабочих. Следует ускорить снижение цен путем импорта таких предметов продовольствия и широкого потребления, в которых ощущается наиболее острый недостаток и которые эффективнее всего повлияли бы на снижение цен.

Далее Таттари отметил, что Финляндия обладает большими ресурсами ископаемых, и указал на необходимость целесообразного и правильного использования их в качестве сырья для металлообрабатывающей и других отраслей промышленности.

В заключение Таттари заявил, что финские рабочие, организованные в профсоюзы, с большим удовлетворением встретили заключение между Финляндией и Советским Союзом договора о дружбе, сотрудничестве и взаимной помощи.



С Горьковского автозавода прибыли автомашины-библиотеки для обслуживания колхозников во время уборочных работ.

☆

□ **НА ПИОНЕРСКОМ КОСТРЕ** дружин Дзержинского района, посвященном окончанию учебного года, присутствовало 450 человек. Заведующая районо тов. Хохлова поздравила ребят с окончанием учебного года. Костер закончился большим концертом художественной самодеятельности.

□ **ВЕРНУЛАСЬ ИЗ ОРЛА** команда курских футболистов спортобщества «Локомотив», принимавшая участие в матче с орловскими одноклубниками на первенство дороги по футболу. Встреча закончилась со счетом 8:1 в пользу курян.

□ **ЗАКОНЧИЛСЯ СЕМИНАР** директоров районных краеведческих музеев. Участники его прослушали лекции об организации работы в музее и обменялись опытом.

Спортивная хроника

В воскресенье на стадионе «Динамо» (Курск) проведены забеги легкоатлетов-спринтеров спортивной школы молодежи на дистанцию 100 метров.

У мужчин первым к финишу пришел Чеканов (электромеханический техникум) с неплохим временем — 11,8 сек. Среди женщин лучший результат — 13,8 сек. — показала представительница ДСО «Трудовые резервы» Макеева.

ФУТБОЛ

Почему плохо играет курская команда „Динамо"

Курская команда «Динамо», участвуя в розыгрыше первенства РСФСР, в первых двух играх—с Воронежем и Тулой—потерпела поражение.

13 июня, играя на своем поле с динамовцами Орла, куряне победили со счетом 3 : 2. Но эту победу любители футбола справедливо оценивают как случайность. Игра курян оставила такое же нерадостное впечатление, как и предыдущие. Даже «побежденные» орловцы своим упорством и известной сыгранностью произвели более благоприятное впечатление, чем куряне.

В чем же причина худшей даже по сравнению с прошлым годом игры курских динамовцев? Их состав почти не изменился. Надо отдать справедливость: большинство игроков имеет хорошие физические данные, и среди них, бесспорно, есть способные футболисты (Синцов, Соколов, Котопулов, Фокин и Столбин). И в то же время на поле команда отличается несыгранностью и отсутствием воли к победе. Создалось это потому, что в команде не чувствуется влияния и работы тренера.

Особенно заметно было это в матчах с Тулой и Орлом. В обеих играх нападение не имело какого-либо четкого плана. Правда, в игре с туляками линия нападения как-будто вначале придерживалась системы «дубль-ве»: полусредние нападающие были оттянуты назад. Но, как известно, эта система требует особой активности и быстроты от инсайдов. Их цель не только перехватывать мячи и выводить на атаку центр и крайних нападения, но и обязательно быстро подтягиваться и быть в линии нападения в момент атаки у ворот противника. Фактически же получалось наоборот: полусредние играли на местах полузащитников, мало помогали нападающей тройке. В результате последняя всегда оказывалась перед лицом четырех—пяти противников и была беспомощна довести свои атаки до результата.

Во втором тайме, когда над курянами нависла угроза поражения, —команда обязана была пересмотреть тактику и перейти всеми силами в наступление. Но этого не произошло. Наоборот, уже с первых минут стало ясно, что куряне смирились с поражением, ибо даже центр нападения Соколов стал отягиваться на защиту.

Еще более бессистемно и безынициативно был проведен матч с командой Орла. Совершенно непонятно, почему понадобилась явно бессмысленная перестановка в нападении: в центре вместо Соколова, умеющего выводить игроков на атаку и завершать ее, оказался совершенно беспомощный тактически и технически и, скажем прямо, трусливый Василиаде. Он все время находился в десятке метров позади остальных нападающих и тщательно избегал появляться там, где шла борьба за мяч.

Эта вредная перестановка определила стиль игры. Нападение играло вяло, медленно, не проявляло упорства на штрафной площадке противника. Кстати сказать, защитники Орла часто допускали тактические ошибки и грубые мазки, и, будь форварды Курска упорнее и дружнее, они могли бы легко увеличить счет. Особенно это было заметно при угловых ударах: перед воротами противника курян не оказывалось, они спокойно отдыхали вдали от ворот. Как правило, полузащитники не поспевали и не поддерживали нападение.

Зрителям казалось, что команда собрана наспех, выступила без тренировок. Только хорошая игра вратаря Синцова, защитника Столбина и центра полузащиты Котопулова спасла курян от поражения. Влияния и вмешательства тренера и во втором тайме также не было заметно. Наоборот, центр нападения Василиаде не только не помогал в конце игры, а, бестолку слоняясь по полю, только мешал команде.

В команде есть еще один игрок, который должен быть немедленно удален—это Щекин, играющий в защите. Он не обладает ни техникой, ни необходимой быстротой и уже не способен совершенствоваться. Руководство общества держит его в команде только из чисто ведомственных соображений.

Вывод можно сделать один: динамовцам необходимо упорно работать над воспитанием воли к победе, напористости и слаженности всех линий. Команде необходим тренер, хороший тактик и стратег, способный направить каждую игру по определенному, точно разработанному плану, способный оценить в ходе матча недостатки игры, подсказать новую тактику, используя при этом слабые стороны противника.

Надо укрепить поскорее команду «Динамо», так как ей доверено в этом году защищать спортивную честь области в республиканском розыгрыше.

М. П.

К национализации промышленности в Румынии

БУХАРЕСТ, 13 июня. (ТАСС). Согласно принятому Великим Национальным собранием законопроекту о национализации промышленных, горнопромышленных предприятий, банков, страховых обществ и транспорта подлежат национализации все ископаемые богатства, все частные промышленные, банковские, горнопромышленные предприятия, страховые общества, транспорт и телефонные коммуникации. В ведение государства переходят также общество радиовещания и румынское общество телефонов.

Закон не распространяется на предприятия или часть капитала предприятий, принадлежащих любому государству—члену организации Об'единенных наций, которое получило эти предприятия в результате выполнения мирного договора или выполнения обязательств, вытекающих из военного положения.

Предприятия переходят к государству со всеми своими коммерческими фондами. После вступления в силу закона на все национализированные предприятия будут назначены соответствующими министерствами новые директора.

Согласно закону, государство возмещает владельцам предприятий и акционерам понесенные в результате национализации убытки.

Иностранная хроника

В Афины для пополнения американской военной миссии прибыло шесть офицеров и 23 младших офицера и техника.

* * *

В Англии происходят массовые забастовки рабочих машиностроительной промышленности в знак протеста против отклонения предпринимателями требования о повышении зарплаты.

14-го июля состоится конференция 37 профсоюзов рабочих машиностроительной и судостроительной промышленности для принятия мер в ответ на отказ предпринимателей повысить заработную плату рабочим.

* * *

За последнее время уменьшилась покупательная способность английского населения.

В апреле по сравнению с предыдущим месяцем розничная торговля в общем сократилась на три процента, а по готовому платью на 10 процентов.

* * *

В Стамбул прибыли два судна с американским вооружением и танками.

* * *

12-го июня в Париже по инициативе Международной женской федерации открылась международная выставка «Женщина в искусстве и народном творчестве». В выставке участвует 41 страна.

На выставке широко представлены экспонаты советских художниц, женщин-скульпторов, архитекторов, мастериц художественного шитья, резьбы по дереву и металлу.

Широко представлены страны народной демократии: Венгрия, Румыния, Болгария, Албания, Чехословакия, Польша.

В испанском павильоне выставлены экспонаты, нелегально присланные женщинами, заключенными франкистами в тюрьмы.

* * *

3 тысячи студентов Бейпина устроили демонстрацию, но полиция не допустила их к американскому консульству. 38 студентов шанхайского университета заявили, что они об'являют однодневную голодную забастовку протеста против американской политики в Японии, возрождающей японский империализм.

* * *

Премьер-министр Швеции Эрландер заявил, что в настоящее время в Швеции нет предпосылок для отмены нормирования продовольствия.

СВОДКА о выполнении плана тракторных работ по МТС на 10 июня

	Выработано на 15-сильный трактор	% выполнения тракторных работ	% вспашки паров
Уразовская	309	46	100
В.-Михайловская	300	49	88
Усланская	298	49	70
Чернянская	292	47	77
Фатеевская	288	39	65
Ст.-Оскольская	283	46	77
Грушевская	281	45	84
Курская	272	55	51
Ситнянская	267	42	65
Тавричанская	267	43	62
Д.-Будская	265	46	57
Б. Троицкая	265	44	41
Ореховская	264	48	26
Глушковская	253	46	72
Русановская	263	41	56
Салтыковская	260	48	44
В.-Пенская	260	45	73
Н.-Гридинская	259	44	35
Сукмановская	258	42	54
Бершаковская	255	42	56
Ивнянская	252	50	65
Ясеновская	252	45	66
Борисовская	251	49	74
Стригуновская	251	44	54
Шумаковская	251	46	36
Китаевская	250	45	28
Кр.-Полянская	247	42	33
Белгородская	246	45	80
Б.-Халанская	245	46	67
Шебекинская	245	44	100
Соковнинская	244	44	100
Дьяконовская	244	38	30
Полевская	244	39	50
Пушкарская	243	43	47
Псельская	243	44	65
Н.-Оскольская	242	43	100
Казинская	240	37	75
Ольховатская	240	42	55
Бубновская	240	43	52
Волокоиовская	239	40	56
Корочанская	239	41	61
Линецкая	239	46	67
Дерюгинская	238	41	34
Полянская	238	44	52
Заолешенская	237	42	48
Снагостская	237	46	51
Обоянская	236	43	57
Р.-Будская	235	42	21
Кремяновская	234	41	59
Ольшанская	234	38	38
Ширковская	234	43	20
Конышевская	231	39	54
Ив.-Лисичанская	231	45	64
Готнянская	231	43	60
Крупецкая	230	41	37
Отрешковская	230	40	44
Золотухинская	229	42	35
Фатежская	228	43	45
Ваблинская	227	44	70
Машкинская	226	41	39
Льговская	226	39	23
Кореневская	226	38	35
Каменская	226	40	16
Томаровская	226	44	64
Медвенская	225	42	41
Богословская	225	40	38
Дорогощанская	225	52	111
Береговская	224	37	50
Поныровская	221	45	40
Им. Калинина	220	43	57
Шерекинская	220	27	36
Б.-Жировская	220	44	41
Ястребовская	219	40	11
Беловская	219	39	31
Коленская	218	35	30
Возовская	218	37	35
Тимская	217	39	29
Суджанская	216	40	27
Кривецкая	216	39	9
Тавровская	216	41	41
Октябрьская	215	40	22
Лесная	215	51	48
Воробьевская	215	40	13
Тербунская	214	43	13
Старковская	214	31	19
Разветьевская	213	40	25
Деревенская	212	39	38
Кривцовская	211	40	23
Кр.-Яружская	211	37	43
«Путь Ильича»	209	33	1
Им. 17 партс'езда	209	42	12
Грайворонская	208	43	63
Волфинская	208	33	57
Кировская	208	39	52
Первомайская	206	46	45
Ржавская	206	41	28
Б.-Солдатская	205	37	23
Лукашевская	205	37	18
Комсомольская	204	38	21
Касиновская	204	48	57
Алексеевская	204	30	15
Принцевская	204	39	100
Ст.Безгинская	203	33	95
Сумовская	203	38	47
Кр.-Октябрьская	202	36	16
Михайловская	202	32	35
Пселецкая	201	36	25
Панинская	201	36	24
Ютановская	200	33	35
Шляховская	199	46	42
В.-Любажская	198	39	30
Холоднянская	198	37	57
Касторенская	198	37	7
Черемисиновская	195	40	18
Горшеченская	194	39	22
Охочевская	194	35	17
Черкасская	193	46	40
Сокольская	193	37	19
Зиборовская	192	41	33
Мелехинская	192	37	22
Волобуевская	191	37	6
Беленихинская	191	40	41
Рыльская	191	40	46
Скороднянская	191	36	48
Толокоиовская	191	38	36
Воловская	190	39	37
Мантуровская	190	35	29
Анненская	189	39	9
Дмитриевская	189	35	24
Мелавская	188	41	47
Солнцевская	186	44	51
Васильевская	185	37	36
Мармыжанская	185	36	4
Бесединская	185	39	41
Им. Профинтерна	185	38	10
Набережанская	185	40	11
Щигровская	184	38	27
Чуевская	184	35	46
Никитская	182	34	21
Амоньская	180	25	27
Свободинская	180	37	16
Кондринская	180	37	23
Ст.-Лещинская	177	38	32
Ст.-Савинская	176	35	21
Р.-Платавская	176	37	37
В.-Реутчанская	173	35	33
Валуйская	172	35	58
Сажновская	172	36	16
Низовская	172	33	32
Кожлянская	171	33	14
Владимировская	170	39	43
Городищенская	169	35	4
Им. Кирова	169	35	33
Слоновская	169	32	28
Прохоровская	166	34	23
Шаховская	166	35	16
«Победа»	162	34	15
Семеновская	161	35	22
Черновецкая	159	37	32
Лукинская	156	34	43
Крестищенская	153	29	13
Жерновецкая	151	34	11
Б.-Полянская	151	30	10
Хомутовская	141	31	35
Прилепская	137	22	26
Белагинская	130	31	8
По области:	**215**	**40**	**40**

СЕГОДНЯ В ТЕАТРЕ И КИНО:

Драмтеатр им. А. С. Пушкина (летний театр) — «КОВАРСТВО И ЛЮБОВЬ», кинотеатр «Комсомолец» — «ВОЗВРАЩЕНИЕ С ПОБЕДОЙ», кинотеатр «Смена»—«НОВЫЙ ДОМ».

Ответственный редактор Г. Г ВЕЛЬШ.

АДРЕС РЕДАКЦИИ: г. Курск, ул. Ленина, 77. Телефоны: ответ. редактор—90, зам. ответ. редактора—46, ответственный секретарь—2-60, отделы: пропаганды, культуры—9-47, партийной жизни, советского строительства—4-41, сельскохозяйственный 3—90; промышленности—3-56, информации—9-31, писем—9-33; начальник издательства и директор типографии—2-68, контора типографии—2-54, отдел об'явлений и бухгалтерия—1-42, междугородний (прямой)—19.

ИЕ 65433 Типография газеты «Курская правда» Тираж 90.000 Заказ 2875.

Пролетарии всех стран, соединяйтесь!

КУРСКАЯ ПРАВДА

ОРГАН КУРСКОГО ОБКОМА ВКП(б), ГОРКОМА ВКП(б) И ОБЛАСТНОГО СОВЕТА ДЕПУТАТОВ ТРУДЯЩИХСЯ

СРЕДА 16 ИЮНЯ 1948 г.

Год издания 30-й

№ 119 7784

СЕГОДНЯ В НОМЕРЕ:

Хлеба зреют, готовьтесь к уборке! — 1 стр.

ПО РОДНОЙ СТРАНЕ — 1 стр.

СОВЕТСКОЕ СТРОИТЕЛЬСТВО. Сельские советы вступают в соревнование — 2 стр.

В ПОМОЩЬ ПАРТОРГАНИЗАЦИЯМ СЕЛА. **В. Пугин.** Неотложные задачи коммунистов МТС — 2 стр.

МАЛЕНЬКИЙ ФЕЛЬЕТОН. **Л. Михайлов.** Рукотворный памятник Н. А. Шпилько — 2 стр.

ПРОВЕРЯЕМ ВЫПОЛНЕНИЕ ОБЯЗАТЕЛЬСТВ, ДАННЫХ В ПИСЬМЕ ТОВАРИЩУ СТАЛИНУ. **К мастерам урожая — за опытом**—3 стр.

СОРЕВНОВАНИЕ КОЛЛЕКТИВОВ НОВОСТРОЕК. **Г. Буруменский.** 10000 генераторов в год — 3 стр.

СОВЕТЫ АГРОНОМА. **А. Чистик.** Как убирать семенники трав — 3 стр.

СТИХИ. **А. Петров.** Возвращение — 3 стр.

Телеграммы из-за границы — 4 стр.

Экскурсии на участки мастеров урожая

— Мне хочется, чтобы сами соседи пришли к нам, поучились бы у нас и нас поучили. Мы с радостью поделимся своим опытом и знаниями с теми, кто придет к нам.

Это строчки из письма Героя Социалистического Труда Евдокии Ивановны Парфеновой, напечатанного в «Курской правде» 13 июня.

Стремление наших мастеров урожая поделиться своим опытом—благородное стремление. Оно показывает, как глубоко понимают передовые люди деревни, что сейчас у колхозов самая главная задача—**добиться высокого урожая не на маленьких, так называемых рекордных участках, а на больших площадях.** Герои Социалистического Труда и другие мастера урожая знают, что эту задачу можно выполнить лишь при одном условии: если все звеньевые и колхозники овладеют высокой агротехникой, научатся методам передовиков. Вот зачем Евдокия Ивановна Парфенова приглашает к себе соседей. Заботой о высоком урожае на полях всего района преисполнена эта передовая колхозница, не только своим трудом, но и опытом, знаниями своими хочет она послужить общему делу.

Сегодня мы печатаем ответное письмо группы великомихайловских колхозников, посетивших участок Парфеновой. Они благодарят ее за учебу и обещают на практике применить ее советы.

Чему научились они у передовой звеньевой? Прежде всего—ревностному отношению к делу! Они увидели, что с 4-х часов утра колхозницы этого звена были на работе; они заметили, что и сама звеньевая и ее подруги работали на отдельных делянках—строгая сдельщина стала законом этого звена: гости отметили, что и звеньевая и другие колхозницы перевыполнили нормы. Честный самоотверженный труд, постоянное напряжение в работе —ключ успеха звена.

Во-вторых, гости увидели, что звено в комплексе применяет передовую агротехнику, заботливо ухаживает за посевами. Парфенова не успокаивается на том, что после дождей посевы хорошо развиваются. Стремясь получить рекордный урожай, звено не устанно подкармливает растения дополнительно опыляет их, держит поле чистым от сорняков.

Прекрасное состояние посевов, боевой напряженный труд звена, его методы ухода за растениями —все это оставило глубокое впечатление у гостей, вызвало у них желание подражать Парфеновой.

На полях нашей области зреет обильный урожай. Радостью, гордостью наполняется сердце, когда смотришь на чистые, высокие озимые хлеба, когда видишь, как буйно растут сахарная свекла, подсолнечник.—Будет урожай не меньше прошлогоднего!—с полным правом говорят колхозники. Но у советского человека, преисполненного чувством нового, у человека, стремящегося все вперед и вперед, хорошие виды на урожай не могут и не должны вызвать благодушия.

Именно сейчас каждое звено может сделать очень много для того, чтобы урожай был еще выше. Особенно это касается таких культур, как сахарная свекла, подсолнечник, просо, гречиха, кориандр, кок-сагыз, конопля.

Мастера урожая потому и добиваются успеха, что до самой уборки не прекращают уход за этими культурами. Известно, что подкормка свеклы дает на гектаре прибавку урожая от 30 до 50 центнеров. Известно, что намного повышают урожай и подкормки проса и других культур. Но все ли у нас делается для ухода за посевами? Далеко не все. Томаровские звеньевые подкормили первые 60 гектаров свеклы. Но сколько звеньев в том же Томаровском районе не подкормили ни одного гектара? Не начинало подкормки подавляющее большинство звеньев Красно-Яружского, Грайворонского, Суджанского, Льговского районов. Даже такой элементарный и совершенно обязательный прием агротехники, как прорывка свеклы, во многих звеньях применен с большим опозданием. В Шебекинском, Беловском, Ивнянском, Крупецком, Беленихинском районах сотни гектаров свеклы еще не прорваны, что создает прямую угрозу урожаю.

Вот почему именно сейчас так важно вызвать новый под'ем соревнования в звеньях, приковать внимание всех звеньевых, бригадиров, председателей колхозов, агрономов к уходу за посевами, к практическому применению передовой агротехники на больших площадях.

Этой цели может послужить и массовая взаимопроверка выполнения обязательств, принятых в письме к товарищу Сталину, и такая форма обмена опытом, как экскурсии на участки передовиков.

Эти экскурсии наглядно покажут колхозникам эффективность передовой агротехники, вызовут у них желание применить ее у себя, помогут усвоить опыт знатных мастеров урожая.

Экскурсии — лучшая форма пропаганды опыта, и их надо применить как можно шире, тем более, что сейчас в любом районе есть к кому поехать за опытом, везде есть у нас хорошие звенья и колхозы.

Но экскурсии надо организовать, и надо, чтобы за это взялись райкомы партии, коммунисты села, агрономы. Хорошо, если и сами передовики после экскурсии побывают в отстающих звеньях, укажут колхозникам на их недостатки, упрекнут нерадивых, поучат, как организовать труд, как добиться повышения урожая.

Соревнование — дело живое, творческое. Оно не терпит стандарта. Задача парторганизаций — во-время подхватывать и быстро распространять хороший почин. Это относится и к инициативе Евдокии Парфеновой. Хорошее, полезное дело начала эта звеньевая, и прямая обязанность партийных организаций широко распространять ее почин. Можно с уверенностью сказать, что проверка выполнения обязательств в соревновании, поездки передовиков к отстающим и экскурсии на участки передовиков дадут возможность сотням звеньев использовать у себя богатейший опыт мастеров урожая.

КОЛХОЗНИКИ И КОЛХОЗНИЦЫ! ЗВЕНЬЕВЫЕ! ОРГАНИЗУЙТЕ ЭКСКУРСИИ НА УЧАСТКИ ПЕРЕДОВИКОВ, УЧИТЕСЬ У НИХ ВЫРАЩИВАТЬ ВЫСОКИЕ УРОЖАИ!

□□□

В горкоме ВКП(б) и исполкоме горсовета

ПЕРЕХОДЯЩИЕ ЗНАМЕНА— ПОБЕДИТЕЛЯМ В СОРЕВНОВАНИИ

Промышленность Курска выполнила майскую программу на 105,2 проц., дав на 46,5 процента больше продукции, чем в мае прошлого года. 70 предприятий выполнили майский план досрочно, а 10 предприятий — полугодовое задание.

Горком ВКП(б) и исполком Курского горсовета рассмотрели итоги социалистического соревнования за май и признали победителем в соревновании Дзержинский район (секретарь райкома партии т. Самойлов, председатель исполкома райсовета т. Лосев), где предприятия выполнили план на 108,6 проц. Дзержинскому району вручается переходящее Красное знамя горкома ВКП(б) и исполкома горсовета.

Среди предприятий города победителем в соревновании признан коллектив литейно-механического завода элеваторного оборудования (директор т. Вулих, секретарь парторганизации т. Метельцев), выполнивший майскую программу на 144 процента.

Отмечена хорошая работа в мае фармацевтического, электроаппаратного, гипсового и стекольного заводов, биофабрики, кожзавода им. Серегина, «Сельхозмаша», хлебокомбината и горпромкомбината.

□□□

На Украине электрифицировано около 3 тысяч колхозов

Министерство сельского хозяйства УССР подвело итоги сельской электрификации за истекшие пять месяцев. Построено более 160 электростанций, протянуто свыше 500 километров высоковольтных линий электропередач, присоединенных к Днепрогэсу и крупнейшим электростанциям Киева, Харькова, Сталино и других городов.

В республике электрифицировано около трех тысяч колхозов вместо 1300 до войны. Электроэнергией пользуются также 530 МТС, сотни совхозов и других сельскохозяйственных предприятий. Мощность восстановленных и введенных в строй сельских электростанций значительно превысила довоенную.



Гусева Мария Васильевна, колхоз «Красная нива» Белгородского района, Териев Павел Андреевич, председатель колхоза им. Шевченко Касторенского района, Ночвина Татьяна Игнатьевна, звеньевая колхоза «Красная нива» Рыльского района, Шеховцов Николай Андреевич, председатель колхоза «Победа» Уразовского района, Бабохина Елена Васильевна, колхоз «Свободный труд» Глушковского района, награжденные орденом Трудового Красного Знамени.

Хлеба зреют, готовьтесь к уборке!

* *

Комбайн в полном порядке!

ПЕРЕВЫПОЛНЕНИЕ НОРМ ЗАРАНЕЕ ПОДГОТОВЛЕНО

Тучные хлеба зеленеют на колхозных полях. По всему видно—урожай в этом году будет обильный. Приближается горячая пора уборки. На-днях к нам зашла Павлина Евстафьевна Золотухина—председатель артели им. Дзержинского. Она спросила:

— Как у тебя дело с «Коммунаром», Тимофей Козьмич? Хлеб-то у нас не меньше 25—30 центнеров с гектара даст.

Волнуется председатель, но я говорю: «В срок уберем, машина моя в полной готовности».

На «Коммунаре» я работаю с 1937 года. Дело свое хорошо знаю. Комбайн сам собрал. Много пришлось походить по полям—искал разные части. В прошлом году этим комбайном я 300 гектаров убрал — перевыполнил задание. В этом году дал слово выработать две нормы, 500 гектаров убрать.

Еще с осени я приступил к ремонту комбайна, проверил весь агрегат. Многие части пришлось заменить, некоторых частей нехватало, поставил реставрированные. Слесарное дело я хорошо знаю, все работы выполнял сам. Ремонт закончил раньше срока. Много думаю над тем, как улучшить работу агрегата.

Как, например, избавиться от наматывания соломы на барабан? Решил, что секрет здесь в том, как установлены наматывающие угольники щитов барабана. Угольники я сейчас уширил. Главная цепь и цепи № 1 и № 2 быстро изнашиваются в работе. Из опыта знаю, что долговечность их зависит от своевременной смазки и реставрации. Чтобы улучшить и облегчить смазку, над главной цепью поставил бачок с маслом. От бачка к цепям провел трубки. Таким образом, смазка будет производиться автоматически.

Убирать мне предстоит в колхозах им. Дзержинского и им. Буденного. В этих колхозах я работаю уже несколько лет. Участки знаю хорошо. Но все-таки прошелся по полям еще раз. Виды на урожай замечательные.

— Возьмет ли агрегат мою рожь? — спрашивает звеньевая Ксения Яковлевна Золотухина.

Посевы у нее чистые, прополоты и проверены. За урожай прошлого года правительство наградило ее орденом Трудового Красного Знамени. По 21 центнеру собрала она с каждого гектара. В этом году, как ни рассчитывай, а меньше 30 центнеров у нее не будет. Нагрузка предстоит большая.

— Постараюсь,—ответил я.

Работать я буду с трактористами лучшей бригады Михаила Сергеевича Реутова.

Слово свое мы сдержим, урожай уберем во-время.

Т. КАКУРИН,
комбайнер Золотухинской МТС.

Фатежские колхозники в гостях у верхне-любажцев

МАССОВАЯ ВЗАИМОПРОВЕРКА МЕЖДУ ДВУМЯ СОРЕВНУЮЩИМИСЯ РАЙОНАМИ

14 июня делегация Фатежского района в составе 43 колхозников передовых артелей «Нива», им. Буденного, им. Калинина, им. Кирова, «Трудовик» и им. Коминтерна на шести собственных автомашинах выезжала в соседний Верхне-Любажский район для проверки выполнения обязательств в соревновании между этими двумя районами.

Гости, посетив ряд верхнелюбажских колхозов, подробно ознакомились в них с состоянием полевых работ, организацией труда и трудовой дисциплиной. Помогая соседям вскрыть недочеты, фатежские колхозники делились с ними своим опытом.

Вернувшись из поездки, фатежские колхозники написали колхозникам Верхне-Любажского района большое письмо, в котором рассказывают о впечатлениях от своей поездки и приглашают соседей к себе в гости.

15 гектаров вместо 8

ЩИГРОВСКИЕ ВОДИТЕЛИ! СЛЕДУЙТЕ ПРИМЕРУ АНДРЕЯ СУРКОВА И ПЕТРА КАМЕНЕВА

ЩИГРЫ, 15. (Наш корр.). Ширится соревнование трактористов за высокую выработку на вспашке паров. Лучше других используют машины водители Кривецкой МТС. Средняя выработка на трактор составляет 7 гектаров. Показатели отдельных трактористов еще выше. При задании в 42 гектара Андрей Сурков в артели «Трудовой авангард» поднял за пятидневку 70 гектаров пара. В артели «Свободный труд» водитель В. Рыжков вспахал 30 гектаров вместо 21. Его напарник И. Сорокин поднял за пять своих смен 40 гектаров пара. Высокую выработку дает Д. Русанов, работающий в артели им. Калинина.

Замечательных результатов в соревнования добился тракторный отряд Михаила Криволапова из Мелехинской МТС. Тракторист Петр Каменев пашет по 15 гектаров в смену при норме 8 гектаров.

Так заботьтесь о свекле!

КОЛХОЗНИКИ АРТЕЛИ «ПОБЕДА» ЗАКАНЧИВАЮТ ПОДКОРМКУ СВЕКЛЫ НА ВСЕЙ ПЛОЩАДИ

ТОМАРОВКА, 15. (Наш корр.). Колхоз «Победа» рано посеял 100 гектаров свеклы, своевременно прошаровал и прорвал ее. Колхозники подсаживали новые растения там, где были изрежены всходы. Сейчас идет проверка свеклы. Звенья Марии Инютиной, Ольги Алексеевой и Антона Попова уже закончили эту работу.

Одновременно с прорывкой все звенья ведут подкормку сахарной свеклы. В рядки в сухом виде вносится по 80 килограммов суперфосфата, по полцентнера аммиачной селитры и калийной соли на гектар.

На плантации установлены корытца с патокой для борьбы с сельскохозяйственными вредителями.

По родной стране

* *

О переходе колхозов Украины в 1949 году на сплошные сортовые посевы

Колхозы Украины провели большую работу по семеноводству, добились серьезных результатов в получении высоких урожаев на семеноводческих участках и обеспечили себя семенами. Большинство колхозов Киевской, Харьковской, Полтавской, Кировоградской, Каменец-Подольской и Одесской областей в 1947 году, организовав хороший уход за посевами на семеноводческих участках, собрало высокий урожай, который целиком обеспечил потребность в севе под урожай 1948 года.

Совет Министров УССР и ЦК КП(б)У приняли постановление, в котором указывается, что наряду с передовыми областями в колхозах Черниговской и Житомирской областей не уделялось должного внимания обеспечению себя собственными семенами с семеноводческих участков.

Такие же ошибки наблюдаются и в других областях республики.

Чтобы обеспечить переход в 1949 году на сплошные сортовые посевы озимых и яровых культур, Совет Министров Украинской ССР и Центральный комитет КП(б)У обязали Министерство сельского хозяйства Украины, обкомы КП(б)У и исполкомы областных советов депутатов трудящихся добиться, чтобы каждый колхоз вырастил на семеноводческих участках высокий урожай и целиком обеспечил себя собственными семенами для осеннего и весеннего сева под урожай 1949 года.

На семеноводческие звенья возложена вся работа по выращиванию семян на семеноводческих участках, включая уход за посевами, обмолот урожая и очистку зерна.

—о—

МИКРОСКОПЫ ДЛЯ ХАТ-ЛАБОРАТОРИЙ

На Новосибирском заводе им. Ленина изготовлены опытные образцы микроскопа для хат-лабораторий. Первая серийная партия таких микроскопов уже пущена в производство.

Железнодорожники отказываются от дотации

Первыми на железнодорожном транспорте по примеру девяти передовых московских предприятий отказались от государственной дотации Московский вагоноремонтный завод «Памяти революции 1905 года», Тихорецкий паровозоремонтный завод и Средне-Азиатский округ железных дорог. Этот патриотический почин нашел горячую поддержку и на других предприятиях транспорта. Коллектив Горьковской железной дороги, подсчитав свои возможности, обязался дать государству свыше 4 миллионов рублей прибыли. Работники паровозного депо Валуйки, Северо-Донецкой дороги, за счет снижения себестоимости ремонта решили сэкономить 700 тысяч рублей. Коллектив депо Москва-сортировочная, Московско-Рязанской дороги, дал слово сэкономить в нынешнем году миллион рублей, работники Ростовского отделения Северо-Кавказской дороги—не менее полумиллиона рублей и т. д.

Передовые коллективы уже добились значительных успехов. По Донецкому округу железных дорог рентабельно закончили первый квартал 456 паровозных депо, вагонных участков, дистанций пути и других хозрасчетных единиц. Оборот паровоза здесь ускорен против соответствующего периода прошлого года на 2,21 часа, сэкономлено около 57 тысяч тонн условного топлива. Рентабельно работает также значительное количество предприятий Центрального, Кавказского и других железнодорожных округов.

Пример успешной борьбы за рентабельность показывают также одиннадцать машиностроительных заводов Министерства путей сообщения, ранее работавших убыточно. В апреле эти предприятия дали государству первую прибыль в сумме, превышающей 4 миллиона рублей.

Призыв в школы ФЗО

15 июня по всей стране начинается очередной призыв городской и сельской молодежи в школы фабрично-заводского обучения. В городах и районных центрах уже созданы призывные комиссии. В течение полутора месяцев они примут в систему трудовых резервов более 243 тысяч человек. Призываются исключительно юноши в возрасте от 17 до 19 лет.

Школы ФЗО готовят строителей, рабочих для подземных работ на угольных и горнорудных шахтах, а также сталеваров, горновых, вальцовщиков, канавщиков, сварщиков и рабочих других массовых профессий для металлургической промышленности.

В угольных районах страны организуются 26 новых школ фабрично-заводского обучения.

(ТАСС).

Альбом типовых проектов сельского и колхозного строительства

Государственное архитектурное издательство выпустило из печати альбом типовых проектов построек для колхозного села. В нем впервые в практике советской архитектуры обобщен опыт массового сельского строительства в стране.

Альбом явится практическим пособием для областных и районных организаций, проектирующих и строящих села. В нем помещено свыше 200 тем, генеральных планов сел, типовых проектов жилых домов и общественных зданий, хозяйственных и производственных построек колхозов.

К каждому проекту даны чертежи, пояснительные записки. На многочисленных снимках показаны не только здания, но и архитектурное оформление въездов в колхозные села.

Больше кирпича стройкам!

В июне заводы областного управления промышленности стройматериалов должны дать на 1330 тысяч штук кирпича больше, чем в мае. Кроме того, как нас заверил начальник управления тов. Выменец, всем предприятиям установлены суточные задания с таким расчетом, чтобы в июне они могли полностью возвратить строителям кирпич, недоданный в прошлые месяцы.

Казалось, что в июне выпуск кирпича должен резко увеличиться. Произошло же обратное. Только Рыльский завод успешно выполняет обязательства, остальные же предприятия управления даже не сумели закрепить результатов мая. В целом управление дало на 217,2 тысячи кирпичей меньше, чем в третьей декаде мая.

Курский завод, крупнейший в управлении, работает примерно на уровне плана. Здесь никто не сомневается, что выполнить обязательства можно без особого напряжения. Если бы в июньские дни здесь обжигалось даже столько кирпича, сколько в последние дни мая, то программа была бы выполнена на 163 процента. Это говорит о больших возможностях завода, которые не используются. Больше того: в первой декаде июня обожжено почти на 120 тысяч штук кирпича меньше, чем в мае.

Суджанскому заводу программа на июнь увеличена вдвое. Кроме того, коллектив предприятия в ответ на письмо строителей резинового завода обязался изготовить для них сверх плана почти 100 тысяч кирпичей. Но коллектив плохо держит свое слово. На заводе нет настоящей борьбы не только за выполнение обязательств, но и за государственный план. То же самое можно сказать и о коллективах Рышковского, Новооскольского и Готнянского заводов.

Руководители облуправления и многих заводов допускают прошлогодние ошибки. Надеясь в будущем наверстать упущенное, они сейчас не проявляют серьезной тревоги за работу предприятий. И неудивительно, что долг кирпичников с каждым днем растет. Очевидно мало, тов. Выменец, составить только графики: надо добиться, чтобы эти графики были выполнены, оказать помощь предприятиям, особенно техническую, в которой они остро нуждаются. Партийные организации обязаны воспитать у каждого рабочего чувство ответственности за выполнение принятых обязательств, за честь коллектива.

Только одна артель облстромразнопромсоюза—«Краснофлотец» обожгла 50 тысяч кирпичей, во всех остальных артелях обжиг не производился. Председатель правления союза т. Артемьев попрежнему жалуется на отсутствие угля. Не проявляет никакой заботы об артелях и начальник облуправления промкооперации т. Синько. А ведь если проявить больше инициативы, то артели могли давно уже заключить договоры на поставку кирпича с предприятиями и стройками, и те могли бы оказать им помощь топливом.

Товарищи кирпичники! По вашей вине на многих новостройках Курска и Белгорода не выполняется план. Строители с законной тревогой следят за вашей работой. Они ждут, что вы с честью сдержите свое слово, выполните свои обязательства.

СОВЕТСКОЕ СТРОИТЕЛЬСТВО

Сельские Советы вступают в соревнование

Рассказы председателей передовых Советов об опыте работы

Наш план

А. М. ЛОШАК,
председатель Стригуновского сельсовета Борисовского района.

Если говорить о новом в работе сельсовета, то прежде всего надо отметить плановость. Мы составляем теперь план на каждый месяц.

При составлении плана мы обязательно учитываем наказ избирателей, предложения депутатов. Намечая мероприятия, указываем, на кого возлагается ответственность за их выполнение.

Скажем, в феврале нужно было проверить, как колхозы готовились к севу. Можно было бы в плане записать: «Заслушать председателей колхозов о ходе подготовки к севу.» Но мы подошли к этому иначе — поставили вопрос об организации труда в колхозах. Это охватывало всю работу по подготовке к весне: и очистку семян, и ремонт инвентаря, и заготовку удобрений.

Постоянная сельскохозяйственная комиссия со своим активом, готовясь к заседанию исполкома, оказала серьезную помощь бригадам и звеньям в организации труда.

Обсудив вопрос, исполком принял решение, которое было конкретным, целеустремленным.

Успех любого начинания Совета зависит от того, как оно подкреплено организационно-массовыми мероприятиями, как участвуют в его выполнении депутаты и актив, как поддерживает его население. Приведу еще пример. В марте мы рассматривали вопрос о благоустройстве села.

Депутат Герасименко предложил исполкому провести сход граждан села. Этот сход был многолюдным. На нем выступали не только депутаты, но и сами граждане. Они говорили о своем желании сделать все, чтобы село Стригуны было самым благоустроенным в районе. Сход постановил: закончить все работы по благоустройству к 1 мая.

Сельсовет помог приобрести за счет средств самообложения 18 кубометров леса. Колхозы выделили две строительные бригады: плотников и плотников. В питомнике приобрели декоративные растения. За короткий срок мы устроили в центре села сквер с цветочными клумбами, привели в порядок избы колхозников, обнесли изгородью клуб, школу.

В разгар весеннего сева исполком принял два решения: о выполнении новых норм и о качестве полевых работ. За каждой бригадой были закреплены депутаты сельсовета, которые проводили эти решения в жизнь, информировали исполком. Депутат Жариков заметил в одной бригаде грубое нарушение агротехники. Члены исполкома немедленно выехали на место, заслушали сообщения председателя колхоза, разобрались в причинах, и недостатки были устранены.

Исполком серьезно занимается развитием животноводства. Мы обсуждали вопросы о строительстве животноводческих помещений, о повышении удоев, о контрактации у колхозников молодняка. Депутаты Совета, его постоянные комиссии, активисты вносят интересные предложения, помогают найти правильное решение того или иного вопроса.

Всегда с избирателями

П. Г. ЛЕМЕШКО,
председатель Больше-Ивановского сельсовета Новооскольского района.

Отчет депутата перед избирателями является важной формой связи Совета с населением. После каждой сессии или заседания исполкома наши депутаты информируют избирателей о решениях, принятых Советом.

Вторая сессия нашего Совета приняла решение о подготовке к весеннему севу. Чтобы быстро известить об этом население, наши депутаты пошли к своим избирателям, и в тот же день во всех колхозах узнали, что решила сессия.

Исполком часто советуется с активом по хозяйственным вопросам. Был у нас такой случай: Старо-Безгинская МТС не включила в план проведение весеннего сева в колхозах Больше-Ивановки. Я предложила членам исполкома посоветоваться по этому вопросу с активом. В исполком собрались председатели колхозов, бригадиры, сеяльщики. На совещание пригласили агронома МТС тов. Путинцева.

Вопрос стоял так. Чтобы уложиться в срок, надо ежедневно каждой 13-рядной сеялкой засевать не менее 20 гектаров. Кто возьмет на себя такое обязательство?

Наш активист из колхоза «Большевик» Н. Наумов сказал:

— Я обязуюсь завтра посеять 20 гектаров.

— Я тоже столько посею,—присоединился к Наумову секретарь комсомольской организации М. Гончаров.

Всесторонне обсудив вопрос, исполком сельсовета принял конкретное решение: провести сев ранних своими силами за 7 рабочих дней. Так как инициатива была проявлена передовиками артели «Большевик», председатель сельскохозяйственной комиссии М. Ф. Иваненко обратился к секретарю парторганизации этого колхоза К. П. Добовскому с предложением, чтобы они и начали сев. Тов. Добовский поставил этот вопрос на открытом партийном собрании с участием звеньевых. Коммунисты и беспартийные активисты колхоза «Большевик» поддержали решение исполкома.

Работой руководил депутат М. Ф. Иваненко. В первый же день люди трудились 15 часов. На сменных лошадях двумя сеялками посеяли 37 гектаров.

На второй день депутаты сельсовета рассказали об этом в остальных колхозах.

Недавно на сессии сельсовета мы обсудили два вопроса: о ходе соревнования за высокий урожай и об уходе за посевами и подготовке к уборке. В своих решениях сессия подчеркнула важность применения новых норм и введения индивидуальной сдельщины. Тотчас депутаты, все активисты сельсовета разошлись по звеньям, чтобы рассказать колхозницам об итогах сессии.

Обычно при встречах с избирателями мы беседуем не только о том, чем занимается Совет, а разъясняем им важнейшие решения партии и правительства, мобилизуем избирателей на проведение этих решений в жизнь, узнаем их нужды и запросы. Характерно, что избиратели уже не ходят со всякого рода жалобами в исполком сельсовета, потому что все их заявления рассматриваются депутатами на месте.

Гласность в работе укрепила наши связи с населением, подняла авторитет Совета.



Трактористы бригады № 8 Велико-Михайловской МТС ежедневно, в свободное время, собираются послушать своего агитатора комсомольца А. Цуканова. Он знакомит механизаторов с важнейшими событиями в нашей стране и за рубежом, беседует о производственных задачах бригады. На снимке: тов. Цуканов читает трактористам газету.

Фото А. Говорова.

Пропагандисты опыта

Герой Советского Союза В. Ф. БАРАННИКОВ,
председатель Ново-Першинского сельсовета Дмитриевского района.

В прошлом году все 10 наших колхозов, соревнуясь за лучшее выполнение социалистических обязательств, получили хороший урожай. В соревновании отличились десятки звеньев. Особенно много хлеба собрала звеньевая колхоза «Ленинский путь» А. Л. Плохина, депутат Дмитриевского райсовета. Перед нами встала задача—распространить опыт передовиков, сделать его достоянием всех колхозников.

Как только А. Л. Плохина возвратилась с областного совещания передовиков сельского хозяйства, мы попросили ее выступить во всех колхозах с докладами об итогах совещания и поделиться своим опытом борьбы за урожай. Тов. Плохина собрала в прошлом году пшеницы по 20 центнеров, ржи по 15 цент., проса по 20 цент. и сахарной свеклы по 270 цент. с гектара.

После выступлений в колхозах Плохина обратилась с письмом ко всем звеньевым района, призвав их соревноваться за высокий урожай 1948 года. Обращение звеньевой мы обсудили на сессии сельсовета с участием колхозного актива. По предложению некоторых депутатов сессия решила провести во всех артелях общие собрания, чтобы широко ознакомить колхозников с новыми обязательствами Плохиной и ее опытом подготовки к весеннему севу, поднять колхозников на соревнование.

В начале весеннего сева депутаты провели во всех бригадах и звеньях беседы о первых днях полевых работ.

Наряду с устной пропагандой опыта передовиков мы широко используем и стенную печать. Кроме стенгазет, во всех колхозах выпускались «боевые листки». В них мы показывали лучших звеньевых, пахарей, сеяльщиков и бороновальщиков. О наших передовиках знал весь район. Секретарь сельсовета депутат М. Н. Винников рассказал на страницах районной газеты «Коллективист» об успехах пахарей В. Плохина, П. Барабникова, В. Баранова и других.

На службу пропаганде опыта передовиков мы поставили и сью избу-читальню. В ней проводим совещания с передовиками.

Используем и такую форму пропаганды, как выступления самих передовиков на заседаниях сельисполкома с докладами о своей работе. В мае, например, мы пригласили в сельсовет лучшего бригадира колхоза «Ленинский путь» И. К. Ларина и двух руководителей отстающих бригад тт. Подшивалова и Прокудина. Тов. Ларин рассказал, как он руководит бригадой, как звенья соревнуются за выполнение обязательств, данных в письме товарищу Сталину. Тт. Подшивалов и Прокудин слушали Ларина и учились у него.

В пропаганде опыта передовых колхозников у нас еще много недостатков. Но важно, что она уже вошла в систему работы депутатов, всего актива нашего сельсовета.



Столовая № 7 Белгородского торга — лучшая в городе. Ей присуждена вторая Всесоюзная премия ВЦСПС и Министерства торговли СССР. На снимке: лучшая официантка Т. Каткова обслуживает посетителей — рабочих строительства котельного завода. Фото В. Турбина.

Хороший почин старооскольских врачей

СТАРЫЙ ОСКОЛ. (По телефону). Медицинские работники района активно участвуют во Всесоюзном смотре сельских медицинских учреждений в честь исполняющегося в июле 30-летия советского здравоохранения.

В первые же дни смотра хорошую инициативу проявили сотрудники Казачанской сельской больницы, которой заведует тов. Сотников. Они отремонтировали здание больницы, высадили вокруг него 2500 саженцев декоративных деревьев, заготовили и завезли топливо.

Активно участвует в смотре общественность Терехозского и Лебедянского сельсоветов. Капитально отремонтирован фельдшерско-акушерский пункт. Полным ходом идет заготовка топлива. На днях при Лебедянском фельдшерско-акушерском пункте откроется родильное отделение.

С начала смотра в колхозах района организовано 16 детских сезонных яслей. Для них отведены лучшие помещения. Для колхозниц — заведующих яслями — был организован специальный семинар при райздравотделе.

Работники фельдшерско-акушерских пунктов и врачебных участков решили создать при каждом колхозе санитарные посты. С активистами санитарной работы проводятся занятия на темы: «Как оказать первую медицинскую помощь», «Гигиена труда». Санитарные посты, созданные в 29 колхозах, снабжены аптечками.

Усилилась пропаганда медицинских знаний среди населения. За первые 20 дней смотра в колхозах прочитано 130 лекций, проведено около 400 бесед.

А. ФЛЯГИН.

КОНФЕРЕНЦИЯ ЧИТАТЕЛЕЙ В РАЙОНЕ

Микояновская районная библиотека провела читательскую конференцию по книге Б. Полевого «Повесть о настоящем человеке». На конференцию пришли 215 читателей. 12 человек приняло активное участие в обсуждении книги.

На днях здесь же состоялся литературный вечер, посвященный 100-летию со дня смерти В. Г. Белинского.

А. АЛЫМОВ.

МАЛЕНЬКИЙ ФЕЛЬЕТОН

Рукотворный памятник Н. А. Шпилько

Когда Николая Алексеевича Шпилько назначили управляющим областной конторой «Глававтотракторосбыт», он задумался: чем увековечить свое пребывание на сем высоком посту?

Первая мысль была—поставить работу так, чтобы все тракторы и автомобили в области имели по два комплекта запасных частей. Но он отверг ее—слишком прозаично. Хорошо что-нибудь воздвигнуть монументальное.

— Дом надо строить, Николай Алексеевич,—однажды подсказал главный бухгалтер конторы Четвериков,—дом с усадьбой.

— Дом?—задумчиво переспросил Шпилько.—Это идея! А выйдет ли? Успею ли я?

— Берите с меня пример—я вот тоже строю. Если с толком взяться, не два дома, а поселок целый выстроим.

Действительно, удачная мысль. Монументально и возвышенно: пройдет кто по улице Выгонной, посмотрит на особняк и скажет:

— Его построил Николай Алексеевич Шпилько в бытность свою управляющим областной конторой «Глававтотракторосбыт».

У Четверикова намерения были более земные. И сейчас у него появился удобный единомышленник — можно действовать в четыре руки.

Николай Алексеевич снимал телефонную трубку:

— Управляющего ремстройтрестом. Говорит Шпилько. Машина не нужна? Новенькая! Могу и запасные части дать. Сколько? В любом количестве. Но услуга за услугу: нужны оконные коробки.

— Сельхозснаб? Говорит Шпилько. По случаю, есть задний мост, могу устроить. Кстати, мне нужно кровельное железо.

— Суджа? Межрайотделение «Глававтотракторосбыта»? Пришлите в Курск 700 штук черепицы. Говорит Шпилько.

— Ремстройконтора? Нужен лес, могу дать запасные части к машинам. Прошу и пару рулонов толя.

Единомышленники обменивались «опытом» и добытыми сведениями. Вслед за Шпилько Четвериков снимал трубку (а иногда бывало наоборот) и звонил в те же организации. И скоро шли два встречных потока — Четверикову материалы на дом, другим—шестеренки, валы, коробки скоростей, моторы.

Существуют различные системы бухгалтерии—двойная, итальянская и другие. Четвериков же пользовался системой собственного изобретения, и была она почище двойной. Нужны деньги на строительство дома? Пожалуйста! 20 тысяч? Ерунда. Немного ловкости, и все в порядке. Для этого у него есть не один способ. Можно, например, написать заявление и попросить у шефа три тысячи «на приобретение коровы». Затем магической ручкой цифру «3» переделать в «6», а получить по чеку в банке 6000 рублей—сущий пустяк. Можно применить и другой, более грубый способ: перечислили, скажем, на контору 3532 руб. из Нового Оскола? Перечислили. Ну, и отлично. Надо взять эти деньги и «забыть» провести их через бухгалтерские книги. Не беда, если три месяца ими будет пользоваться сам главный бухгалтер. Четвериков оказался мастером и выдумывал всевозможные варианты собственной бухгалтерии.

Но, кроме материалов, нужны еще и специалисты строители. Где, например, взять плотника? Выход найден. Шпилько принимает на работу... товароведом плотника Хлынина и платит ему 690 рублей в месяц. И сей товаровед «неожиданно» оказывается на стройке Шпилько.

Возникает вопрос: почему никто из служащих конторы не воспротивился такому наглому расхищению государственных средств? Секрет прост: служащие-то сами подбирались такие, что протестовать не собирались. В конторе работали семействами — Четвериковы, Рязанцевы и другие.

Мечта Шпилько, к сожалению, успела осуществиться — дома-памятника он и Четвериков успели себе воздвигнуть. Об этих памятниках уже появилась литература — объемистый акт ревизии конторы «Глававтотракторосбыта». Но точка во всей этой истории не поставлена. Надо думать, что этот пробел будет восполнен. Рукотворные памятники, воздвигнутые из государственных материалов, вполне можно приспособить для общественных нужд. Что же касается самих «архитекторов» и тех, кто снабжал их, то нам думается, что ни у прокурора, ни у суда не будет двух разных мнений. Тот, кто наживается за счет государства, кто высокое звание государственного служащего употребляет в мелких корыстных целях, не может у нас рассчитывать на снисхождение.

Л. МИХАЙЛОВ.

По „Курской дуге"

ЭКСКУРСИИ ГЛУШКОВСКИХ ШКОЛЬНИКОВ

ГЛУШКОВО. Райком комсомола вместе с комсомольскими и пионерскими организациями разработал план проведения летних каникул школьников.

Группа учащихся Теткинской средней школы под руководством преподавателя истории Д. Парфеновой совершит экскурсию на Глушковскую суконную фабрику, основанную более 200 лет назад.

Затем ученики побывают в селах Марково и Дроново, где действовали партизаны под водительством Ковпака.

Пионеры Кульбакинской семилетней школы совершат поездку по знаменитой «Курской дуге». Они осмотрят сохранившиеся траншеи, окопы, дзоты. Интересные экскурсии совершат учащиеся Званновской, Веселовской, Кобыльской, Каржицкой и других школ района.

К НОВОМУ УРОЖАЮ

КОЛХОЗНИКИ ВОССТАНОВИЛИ МЕЛЬНИЦУ

Колхозники и колхозницы сельхозартели «Красное знамя» Нижне-Грайворонского сельсовета Октябрьского района восстанавливают плотину, размытую вешними водами. На строительство плотины подвезено несколько сот кубометров земли, песку, глины и соломы.

Одновременно заканчиваются ремонтные работы на мельнице.

Д. СУХОВ.

В ПОМОЩЬ ПАРТОРГАНИЗАЦИЯМ СЕЛА

Неотложные задачи коммунистов МТС

В. ПУГИН,
секретарь обкома ВКП(б).

Закончился весенний сев. На колхозных полях развернулась такая важная работа, как под'ем паров. Идет подготовка к уборке урожая. Как же в эти дни должна работать парторганизация МТС?

Февральский Пленум ЦК ВКП(б) подчеркнул, что «...основной задачей машинно-тракторных станций является повышение урожайности в обслуживаемых колхозах, дальнейшее улучшение использования машинно-тракторного парка, повышение качества тракторных работ и выполнение их в агротехнические сроки, своевременная уборка урожая и выполнение планов сдачи натуроплаты за работы МТС».

Чтобы выполнить эту задачу, парторганизация должна изо дня в день осуществлять право контроля над деятельностью администрации. Для этого коммунистам надо хорошо знать жизнь станции, вникать в экономику, видеть перспективы развития хозяйства, обращать внимание хозяйственников на решение коренных вопросов производства.

Некоторые секретари парторганизаций, неправильно понимая право контроля за деятельностью администрации, подменяют хозяйственников. Это неверно. Руководство хозяйством, контроль за деятельностью дирекции парторганизация должна сочетать с политической работой.

У нас в области есть партийные организации МТС, которые успешно овладевают большевистским методом руководства. Среди них—парторганизация Велико-Михайловской машинно-тракторной станции, об опыте которой подробно рассказывалось в «Курской правде». Здесь партийное бюро и заместитель директора по политчасти т. Тульских мобилизуют людей на выполнение сменных заданий, борются за точное соблюдение договоров с колхозами. Парторганизация МТС тесно связана с колхозными парторганизациями, передает им свой опыт. Не случайно Велико-Михайловская МТС завоевала первенство в социалистическом соревновании.

Правильно осуществляет право контроля и парторганизация Чернянской МТС, где к решению всех хозяйственных вопросов подходят с партийных позиций. Недавно на партийном собрании в Чернянской МТС обсуждался один из важных и решающих вопросов работы станции—о выполнении сменных норм. Это тоже пример правильного понимания партийного контроля. Коммунисты здесь показывают пример трудовой доблести, являются организаторами соревнования трактористов за высокую выработку.

Социалистическое соревнование—могучее средство в руках парторганизации. Однако часто в руководстве соревнованием ограничиваются формальной стороной дела. В Льговской МТС, например, все бригады имеют договоры на соревнование и итоги подводят, и обязательства проверяют. На доски показателей аккуратно вписываются цифры выполнения сменных заданий.

— При всем этом, — пишет зам. директора по политчасти тов. Корнилов,—тракторный парк работает плохо. Большинство трактористов не выполняет сменных норм.—Тов. Корнилов объясняет это плохой подготовкой к севу, нехваткой запчастей, отсутствием порядка в техуходах и т. п.

Все это, конечно, имеет место. Но дело не только в этом. Дело прежде всего в том, что парторганизация станции и сам тов. Корнилов, как заместитель директора по политчасти, плохо руководят соревнованием, не воспитывают у каждого работника МТС чувство ответственности за принятые обязательства. Поэтому в Льговской МТС сутками простаивают тракторы, недостает запчастей, не во-время подвозятся вода и горючее.

В руководстве соревнованием главное—работа с людьми. Парторганизация должна постоянно следить за выполнением обязательств каждой сменой, каждым отдельным трактористом. Она обязана организовать помощь отстающим, широко распространять стахановский опыт и добиваться массового под'ема производительности труда. В этом смысл соревнования.

Правильно поступает парторганизация Курской МТС, когда, рассматривая итоги соревнования, она сразу же принимает меры помощи отстающим. Так, в первые дни весенне-полевых работ бригады Лебедева, Клюева, Шатунова и Пучкова не выполняли сменных заданий. Партийная организация послала туда коммунистов, отстающим бригадам была оказана техническая помощь.

В результате уже в следующую декаду они стали работать лучше, а бригада т. Шатунова завоевала первенство в соревновании и переходящее Красное знамя. Курская МТС успешно сравнились с севом, на 45,9 проц. выполнила годовой план. Сейчас в МТС развернулось соревнование за досрочное выполнение плана полным ходом идет ремонт уборочных машин. И коммунисты здесь, как и на других участках, показывают образцы трудовой доблести, ведут за собой весь коллектив. МТС выполнила свои договоры с 37 из 40 обслуживаемых колхозов по всем видам работ в установленные сроки. В ближайшие дни она завершает выполнение договоров и с остальными тремя колхозами.

Примером может служить также и парторганизация Уразовской МТС, которая повседневно и неустанно работает с людьми. В дни сева партийное бюро, внимательно следя за работой каждого коммуниста, добивалось, чтобы они ежедневно проводили в бригадах беседы, выпускали «боевые листки», рассказывали об опыте передовиков, быстро вскрывали недостатки и добивались бы их исправления.

Бригадир тракторного отряда тов. Григорьев в первые дни не выполнял своих обязательств в соревновании. Вопрос об этом обсудили на партийном собрании, где присутствовали все члены бригады. Их справедливо критиковали за недисциплинированность и расхлябанность. И трактористы дали слово устранить недостатки. Свое слово они держат крепко. Сейчас девятая тракторная бригада работает хорошо.

Но социалистическое соревнование только в том случае достигнет широкого размаха, когда партийная организация сумеет подкрепить его массовой работой, мобилизацией людей на борьбу за план, за выполнение принятых обязательств.

Огромную роль в этом играют партийные группы. Они помогают парторганизациям лучше осуществить свое влияние среди трактористов, воспитывать в них социалистическое отношение к труду. Партийная группа должна быть в каждом тракторном отряде. Там, где мало коммунистов, нужно создать партийно-комсомольские группы.

В некоторых МТС области партийные и партийно-комсомольские группы есть во всех тракторных отрядах. Особенно хорошо они работают в Велико-Михайловской, Уразовской, Чернянской, Грушевской и других МТС. Здесь они настойчиво добиваются первенства в межбригадном соревновании. Коммунисты в этих партгруппах показывают образцы трудовой доблести. Но во многих МТС партийные группы еще существуют формально, никакого влияния на жизнь бригады не оказывают. Долг партийной организации и заместителя директора МТС по политчасти укрепить партгруппы, сделать их в полном смысле боеспособными, вооружить опытом внутрипартийной и массово-политической работы.

Каждая партийная группа должна иметь план работы, регулярно проводить партийные собрания с широким участием беспартийного актива. На этих собраниях нужно чаще обсуждать вопросы выполнения обязательств, взятых в письме к товарищу Сталину, вопросы производительности труда и трудовой дисциплины, состояния политической агитации, учебы коммунистов и т. д. Партийная группа должна откликаться на каждое событие в жизни партии и страны, настойчиво бороться за выполнение решений партии и правительства.

Перед выездом в поле многие парторганизации старались укрепить агитколлективы, пополнить их политически развитыми и опытными активистами. Это крайне необходимо. Но в ряде МТС и до сих пор есть факты, когда политическую работу в отрядах поручают только учетчикам, лишь на том основании, что они самые свободные люди. Это глубоко ошибочный взгляд.

Другое дело, если учетчик обладает достаточной подготовкой и способен вести политическую агитацию в тракторном отряде. В этом случае парторганизация с полным основанием может доверить ему это ответственное дело. Но поручать агитационную работу учетчикам, не принимая во внимание их личные качества, это значит нарушать указания ЦК ВКП(б) о тщательном подборе агитаторов. Райкомы должны помочь парторганизациям МТС, выделив в качестве агитаторов в тракторные отряды политически подготовленных коммунистов из окрестных сел.

В парторганизациях Уразовской, Ясеновской, Грушевской, Фатеевской и многих других станциях агитаторов два-три раза в месяц собирают, информируют их о событиях в стране, о важнейших решениях партии и правительства, о конкретных задачах МТС. На этих совещаниях агитаторы обмениваются опытом.

Кроме того, раз в месяц здесь проводятся семинары. Агитаторы слушают лекции по общеполитическим вопросам, учатся искусству большевистской агитации.

Злободневность—важное условие политической агитации. Когда в Велико-Михайловской МТС тракторист Михаил Родичкин в первые дни сева вспахал вместо 7 гектаров в смену 10,6 га, агитаторы сразу же рассказали о почине стахановца во всех отрядах. Его рекорду посвящались «боевые листки», его имя упоминалось в эстафете, которую на следующий день доставили в тракторные отряды. Такая широкая гласность значительно содействовала тому, что у Родичкина вскоре появились последователи. Соревнование охватило весь коллектив.

Агитаторами надо руководить повседневно. Касторенская МТС работает плохо прежде всего потому, что там запущена политическая агитация. Агитаторы предоставлены сами себе. Их уже два месяца не собирали, не инструктировали.

— В нашей бригаде,—сообщил т. Гудилин,—за все время сева никто из агитаторов не бывал. Не проводится политическая работа и в других тракторных отрядах.

Совсем иное дело в Фатеевской машинно-тракторной станции, которая еще год назад была одной из отстающих. Партийная организация здесь всерьез занялась воспитанием людей. Агитаторы ежедневно беседуют с трактористами по самым актуальным вопросам. Они борются с недостатками, всеми мерами добиваются выполнения социалистических обязательств. Все это не проходит бесследно. Фатеевская МТС выходит в число передовых станций области. Так должны работать все парторганизации МТС.

Все шире развертывать массово-политическую работу в тракторных бригадах, неустанно разъяснять трактористам задачи сталинской пятилетки, развивать социалистическое соревнование за высокий урожай, за досрочное выполнение договоров с колхозами — таковы задачи парторганизации МТС в дни, когда тракторные отряды работают в поле.



На лугах колхоза «Путь к социализму» Бесединского района в разгаре сенокос. На снимке: лучшая звеньевая Антонина Игнатова убирает сено на закрепленном за ее звеном участке.
Фото М. Шеховцова.

Возвращение

Тарахтит колхозная трехтонка,
Крутит, вертит пыль
по большаку.
А в кабине—русая девчонка
С воинской планшеткой
на боку.
Ветерок цветы считает оптом
И пшеницу треплет за вихры.
Едет молодой товарищ доктор,
Едет от Касторной на Щигры.
На сто верст вокруг знакомы
тропы,
Словно проторила их сама...
Старые суровые окопы,
Новые веселые дома.
Это здесь она порою жаркой,
В оглушенном танками году,
Юной полковою санитаркой
Боевую встретила страду.
Соль цвела на потной
гимнастерке,
Рожь в огне трещала и текла.
Три версты сквозь дым сухой
и горький
Ты солдата под-руку вела.
И была дорога длинной-
длинной,
И казалось—ищут лишь двоих
Душу раздирающие мины,
Проносясь над головами их.
Все тесней разрывы, все
грознее,
И уже всерьез решила ты:
Жизнь прожить, пожалуй,
не труднее,
Чем пройти такие три версты.
Это здесь, на выжженной
опушке,
Их обоих ранило тогда...
Все гадает серая кукушка,
Все считает милые года.
Не сочтет—устанет и
собьется.
Далека дорога и ясна.
Завтра у студеного колодца
С кровным братом свидится
она.
Капли, как прозрачное монисто,
Заблестят на краешке ведра.
Завтра, завтра встретит
тракториста
Кровная сестра...
В строгой тишине аудиторий
Девушке с весны и до весны
Вспоминались яблочные зори
Над садами курской стороны,
Скромные акации у Кшени,
В Солнцево — под солнцем —
тополя.
Нет земли красивей
и бесценней,
Если кровью полита земля.
Вызревает колос, тяжелеет,
Сквозь осколки проросли
хлеба.
Нет судьбы счастливей
и светлее,
Чем советской юности судьба.
Нет, весна под ливнями
не вянет,
Свет зари от ветра не погас...
Примите, земляки курские,
Добрую подружку в добрый
час.

Александр ПЕТРОВ.

—о—

Учителя учатся

ДМИТРИЕВ. В местной средней школе начали работать 20-дневные курсы усовершенствования учителей начальных классов школ Дмитриевского, Михайловского, Хомутовского и Конышевского районов.

Учителя прослушают цикл лекций об основах марксизма-ленинизма, обменяются опытом своей работы и ознакомятся с методикой преподавания русского языка, арифметики, географии, естествознания.

Курсанты совершат экскурсии в Дмитриевский музей краеведения, на Дерюгинскую бумажную фабрику и сахарный комбинат.

А. СИГАЧЕВ.

—о—

1600 тонн торфа

Коллектив фатежской артели «Свой труд» добыл в мае 1600 тонн торфа, выполнив месячный план на 110 процентов.

На первом месте в соревновании бригадный участок (десятник т. Кобелева), выполнивший задание на 164 проц. Коллективу участка вручено переходящее Красное знамя артели.

Обсудив обращение коллектива артелей промкооперации Москвы и Московской области, фатежские торфяники обязались с высокими показателями закончить сезон добычи торфа.

И. РЕШЕТОВ.

СОРЕВНОВАНИЕ КОЛЛЕКТИВОВ НОВОСТРОЕК

10000 генераторов в год

СВОБОДИНСКИЙ ЗАВОД СКОРО НАЧНЕТ ОСНАЩЕНИЕ СЕЛЬСКИХ ЭЛЕКТРОСТАНЦИЙ

Избиратели Щигровского избирательного округа дали наказ депутату Верховного Совета СССР Министру электропромышленности тов. Кабанову:

— Ходатайствовать о постройке завода по производству генераторов малых мощностей для нужд сельского хозяйства.

Совет Министров СССР удовлетворил просьбу избирателей. Завод строится в Свободе на площади, где некогда собиралась знаменитая ярмарка. Он будет выпускать ежегодно 10 тысяч генераторов мощностью 15—25 киловатт.

В прошлом году на площадку было завезено оборудование, стройматериалы, приехали инженеры и техники, конструкторы. И вот в июле этого года коллектив строящегося завода готовится дать первую опытную партию генераторов.

Многие цехи уже вошли в строй, в некоторых монтируется оборудование, литейный и другие корпуса достраиваются.

— Несколько месяцев назад,— рассказывает технолог Н. Селиванов,— здесь были только развалины, а теперь уже восстановлен корпус, где размещены механический и инструментальный цехи, заканчивается восстановление корпуса для генераторных цехов.

На заводской электростанции на полную мощность работают дизели и генераторы. Когда войдут в строй основные цехи, электроэнергии потребуется гораздо больше, и сейчас электростанция расширяется, монтируются новые двигатели.

В термическом цехе все сделано руками рабочих и специалистов завода. Печь для закалки деталей, соляная ванна, печь для гайки резцов, электропечь — все это изготовлено на месте по проектам молодого технолога Н. Селиванова.

Рядом с термическим цехом кузница. В ближайшие дни здесь поставят мощные пневматические молоты. В кузнице будут готовить поковки для роторов генераторов, а сейчас делают инструмент для механического и сборочного цехов.

В инструментальном цехе кипит напряженная работа.

— Сейчас,— рассказывает техник, участник Отечественной войны Николай Сибиряков,—мы готовим генераторному цеху приспособления, необходимые для обработки станины и вала генератора, делаем мерительные шаблоны. Инструментальщики решили досрочно—к 1 июля — закончить эту работу.

Пока в сборочном и генераторном цехах монтируется оборудование, в инструментальном подготовят приспособления и шаблоны на весь технологический процесс. В ремонтно-механическом цехе начали обработку станины, передних и задних щитов и других частей генераторов.

В коллективе этого молодого, еще не вошедшего в строй предприятия уже есть хорошая традиция: не жаловаться на отсутствие кадров, а готовить их на месте. Большинство рабочих пришло на СЗМЗ из окрестных сел. Они строят завод и сами будут работать здесь. Вчерашние колхозники сегодня стали каменщиками, арматурщиками, бетонщиками, а завтра они будут токарями, фрезеровщиками, слесарями, сборщиками.

За три месяца освоил профессию слесаря-инструментальщика Анатолий Сотников. Он только что сдал штамп для вырубки соединительной полосы и кондуктор для сверления коробки выводов. Обычно такую работу выполняет слесарь 6—7 разряда. На изготовление штампов Сотников потратил вдвое меньше времени, чем положено.

Слесари Брянцев и Птицын, токарь Прокопов, токарь-многостаночник М. Лепин, комсомольцы Иван Сазонов, Иван Маханьков и многие другие стали хорошими мастерами, стахановцами.

До позднего вечера задерживаются в техническом отделе конструкторы, инженеры и чертежники. Им приходится решать много сложных вопросов. Нехватает многих инструментов, нет всех необходимых материалов. Все надо разыскать на месте или найти добротные заменители, применить местные материалы.

Для обработки станины генератора нужны три сложных приспособления. Для их изготовления требовалось немало времени. Как быть? Выход нашли: спроектировали одно комбинированное приспособление, которое с успехом заменило все три, кроме того, сэкономили много ценных материалов.

На заводе пока нет литейной, где же отливать основание станины генератора? Не возить же литье с других заводов. Начальник технического отдела инженер С. Панфилов нашел верное решение: он разработал конструкцию сварной станины.

* * *

Коллектив Свободинского электромеханического завода вправе рассчитывать на помощь районных организаций. Райком партии находится рядом с заводом, но секретари райкома не знают, что делается на единственной в районе стройке. О заводе они вспоминают тогда, когда надо послать оттуда коммуниста уполномоченным в село или отремонтировать там машину. Поэтому они и не замечают, что на заводе не организовано соревнование, не проводится политико-воспитательная работа.

Г. БУРУМЕНСКИЙ,
корр. «Курской правды».

□ □ □

ПИСЬМА В РЕДАКЦИЮ

Забытый приказ

Приказом по областному управлению сельского хозяйства освобожден от должности старшего агронома Амоньской МТС А. Азеев. Тем же приказом на его место назначен т. Цимбалов, работающий заведующим семенной лабораторией в Хомутовском районе.

Теперь один из них не работает потому, что не принял дела и вообще в МТС еще не заглядывал, другой, зная, что он вот-вот уйдет, тоже почти ничего не делает. Агрономы МТС остались без руководителя. Это длится с апреля нынешнего года.

В облуправлении сельского хозяйства, издав приказ, видно, совсем забыли о нем.

А. АМОНОВ.

Тов. Глушков упрямится...

В начале этого года исполком Курского облсовета вынес решение о передаче двигателя и генератора с Касторенской электростанции Тербунскому району. Это решение обрадовало жителей Тербунов. В поселке будет электрический свет!

Были ассигнованы средства на строительство электростанции. Тербунцы с воодушевлением принялись за работу. Подготовили площадку, заложили фундамент, приобрели провод, изоляторы, ролики, розетки, лампочки.

Привезли из Касторного двигатель. Но когда дело дошло до генератора, председатель Касторенского райсовета тов. Глушков заявил:

— Что вы? Двигатель взяли и хватит с вас.

Да так и не отдал генератор.

Неужели тов. Глушкову позволят и впредь не выполнять решение облисполкома? **Н. ГРОМАКОВ**

Рожь наливается!



Рожь отцвела, начался ее налив. Прекрасно выглядит озимая пшеница. В посевах с головой укроется человек.

Яровые культуры—ячмень, пшеница —выбросили колос и скоро начнут цвести. Хорошо развиваются просо, гречиха. Быстро идет в рост подсолнечник.

Сахарная свекла на ранних посевах начинает образовывать корень.

Богатый урожай сулят посевы. Щедро вознаграждает земля хлебороба за доблестный труд на полях.

Урожай зреет. С каждым днем приближается горячая пора уборки.

ПРОВЕРЯЕМ ВЫПОЛНЕНИЕ ОБЯЗАТЕЛЬСТВ, ДАННЫХ В ПИСЬМЕ товарищу СТАЛИНУ.

К мастерам урожая—за опытом!

АГРОНОМЫ! ОРГАНИЗУЙТЕ ЭКСКУРСИИ ЗВЕНЬЕВЫХ К ПЕРЕДОВИКАМ, СМЕЛЕЕ ВНЕДРЯЙТЕ ВЫСОКУЮ АГРОТЕХНИКУ НА БОЛЬШИЕ ПЛОЩАДИ.

* *

Спасибо за учебу, Евдокия Ивановна!

ВЕЛИКОМИХАЙЛОВЦЫ ПОСЕТИЛИ УЧАСТОК ГЕРОЯ СОЦИАЛИСТИЧЕСКОГО ТРУДА Е. И. ПАРФЕНОВОЙ.

Мы узнали, что Герой Социалистического Труда звеньевая Е. И. Парфенова просила колхозников побывать у нее на участке, и направились в колхоз им. Тельмана.

Евдокию Ивановну мы встретили в поле. Вместе со своим звеном она пропалывала подсолнечник. Первое, на что мы обратили внимание,—это на организацию труда. Сама звеньевая и все 11 членов ее звена работали каждая на своей делянке. А позже выяснилось, что они пришли сюда в 4 часа утра, обедали здесь же в поле.

Земля, где нынче посеян подсолнечник, солончаковая. После дождей почва сильно уплотнилась. Но лошадь работали колхозницы. Они не только уничтожали сорняки, но и разрыхляли почву. Звеньевая по-хозяйски относилась к этому делу.

Евдокию Ивановну мы давно знаем как трудолюбивого человека. Сегодня же убедились, как она умело прививает эти качества и всем членам своего звена. Своим примером увлекает колхозниц.

К полудню Евдокия Ивановна пропололо 0,12 гектара подсолнечника. Некоторые колхозницы отстали от нее. Во время отдыха звеньевая побывала у каждой из них. Кого следует пожурила, других похвалила. «Отстающие» скоро догнали подруг. Колхозницы звена в этот день вместо 0,15 гектара пропололи по 0,26 — 0,28 гектара.

Подсолнух уже дважды пропололи. Звено думает снять по 16—17 центнеров этой культуры на площади 15 гектаров.

Трудоемкая культура—кориандр. Только на 20—21-й день он всходит. За это время посевы сплошь покрываются сорняками. Прополка усложняется тем, что в эту пору растения кориандра трудно отличить от сорняков. А вот у Евдокии Ивановны плантация кориандра все время чистая. Ее пропололи до появления всходов. Затем пропололи вторично междурядья и удалили сорняки в рядках. Кориандр прекрасно развивается и есть основания полагать, что даст по 8—9 центнеров урожая с гектара.

Хороши озимые в звене Героя Социалистического Труда. Точно море, волнуются тучная рожь и пшеница.

Евдокия Ивановна рассказала нам, сколько труда положило звено, чтобы вырастить такой хлеб. Посеяли озимые по чистым, хорошо удобренным и разработанным парам. Зимой провели трехкратное снегозадерживание. Весной задерживали талые воды. По мерзлоталой почве на всю площадь озимых—18 гектаров ржи и 12 гектаров пшеницы — внесли в виде подкормки по 3 тонны навоза-сыпца и по 3 центнера золы на гектар. Озимые проборонили. Колхозницы дважды прошли по посевам и удалили сорняки. В период цветения звено провело на всей площади двухкратное дополнительное искусственное опыление.

На этой площади посевов озимых звено обязалось получить по 31 центнеру зерна на гектаре. Колхозницы надеются на успех.

Хорошо растет на участке звена и просо.

Прошли мы по участкам и других звеньев колхоза. Многие из них, используя опыт звена т. Парфеновой, также выращивают хороший урожай.

Мы искренне благодарны Евдокии Ивановне за совет, за науку, за товарищескую помощь. Мы рекомендуем всем звеньевым, бригадирам, колхозникам ПОЧАЩЕ ВСТРЕЧАТЬСЯ С МАСТЕРАМИ ВЫСОКИХ УРОЖАЕВ, ПЕРЕНИМАТЬ И ПРИМЕНЯТЬ ИХ ОПЫТ У СЕБЯ.

СЕМЕН ТИЛЮНОВ—бригадир колхоза «Красная звезда», НИКОЛАЙ АБРАМОВ—звеньевой, ФЕДОР ПОПОВ—звеньевой, ВАСИЛИЙ СОЛОМЕНКОВ—бригадир колхоза им. Чапаева.
В.-Михайловский район.

На рекордных участках агротехнике тесно

ВСЕ НАШИ ЗВЕНЬЯ ПРИ МЕНИЛИ ОПЫТ СОСЕДЕЙ

В прошлом году наш колхоз перевыполнил государственный план по урожайности. Мы собрали вкруговую почти по 14 центнеров зерна с гектара. Это немало, но никого не удивило. Дело в том, что соседний глушковский колхоз «Красный путиловец» вырастил в среднем по 20 центнеров с гектара. Что у них, лучше земля?

Земля у нас одинаковая, но по-разному мы работали на ней. Передовую агротехнику у нас применяли лишь в передовых звеньях, а у краснопутиловцев она на всех полях, во всех звеньях. Если бы каждое новое агромероприятие применялось на всех посевах, то мы всегда были бы с добротным урожаем.

Этому учит нас и опыт нашей звеньевой Анны Ткачевой, которая собрала по 26 центнеров ржи на каждом из 8 гектаров.

Правление колхоза попросило Ткачеву рассказать колхозникам о секрете своего урожая. Пригласили мы на эту беседу и агронома, который ознакомил с опытом многих мастеров высоких урожаев. В частности, он рассказал о том, как Герой Социалистического Труда Анна Лободенко вырастила по 30 с лишним центнеров ржи на каждом гектаре. Все звеньевые и бригадиры записали в специальных тетрадях, как добывали урожай передовики. Вслед за этим составили с помощью агронома подробные агропланы как по колхозу в целом, так и по звеньям и по бригадам. Осуществлять эти планы начали с зимы.

С появлением всходов во всех звеньях установили тщательный уход за посевами. Яровую пшеницу, овес, как и рожь, мы уже несколько раз пропололи. Всю яровую пшеницу на площади 50 гектаров подкормили. Будем подкармливать и просо на всех 30 гектарах.

Особую заботу проявляем о сахарной свекле. Прошаровали ее не за 8 дней, как намечалось по плану, а в два раза быстрее. Закончили уже и прорывку свеклы. 200 колхозниц ежедневно были заняты этой работой, и каждая из них перевыполняла задание. Приступили к подкормке свеклы. После этого проведем проверку, а затем повторную подкормку. Раньше это было только в звене Ткачевой, а нынче во всех звеньях.

А теперь, когда зацвела рожь, четыре человека в каждом звене занимались дополнительным опылением.

По скромным подсчетам, опыление ржи на всей площади даст дополнительно минимум 350 центнеров зерна.

В настоящее время наш колхоз усиленно готовится к уборке урожая. Кузнецы и плотники заканчивают ремонт уборочного инвентаря.

После обильных майских дождей хорошо пошли в рост яровые посевы, отцвела рожь. Урожай будет богатый. Обещание вождю товарищу Сталину — вырастить высокий урожай — наш колхоз выполнит с честью. Уверенность наша идет от того простого факта, что передовой агротехнике у нас теперь тесно на малых площадях. Мы ее двинули на все поля.

М. ТОЛСТОЛЫТКИН,
председатель колхоза им. 1 Мая Кореневского района.

Что вы знаете об опыте Ирины Изотовой?

С таким вопросом обратились мы к нескольким звеньевым Дмитриевского района. Целью этой анкеты было выяснить, как в районе распространен опыт выращивания высоких урожаев зерновых и сахарной свеклы известными мастерами звеньевыми колхозов «Путь Ильича» тов. Афониной, им. Красной Армии—тов. Изотовой и «Новая жизнь»—тов. Максимовой.

Ответы звеньевых показали, что в колхозах Дмитриевского района опыт лучших мастеров высоких урожаев проникает во многие колхозы. Распространением опыта в первую очередь занимаются сами передовики тт. Афонина, Изотова, Максимова и другие. Они бывают у соседей, выступают там с лекциями и беседами, оказывают помощь отдельным отстающим звеньям.

Из всех опрошенных звеньевых (а их более тридцати человек) только от одной звеньевой колхоза «Вперед к социализму» тов. П. Дорофеевой мы услышали слова искренней благодарности участковому агроному Фатеевской МТС тов. Бурыкину за то, что он не только передал звену опыт работы лучших звеньевых района, но и практически помог вырастить высокий урожай.

Дорофеева, по указанию агронома Бурыкина, одна из первых в районе подкормила яровую пшеницу и провела дополнительное опыление ржи. По восемь тонн перегноя на каждый из 13 гектаров яровой пшеницы она внесла во время весенней подкормки. Хороши посевы на участке звена Дорофеевой!

Дорофеева просила председателей соседних колхозов им. Ленина и им. Буденного привезти к ней в гости звеньевых.

—К сожалению,—говорит т. Дорофеева,—моя просьба до сих пор не выполнена. Меня еще интересует, как теперь выращивают урожай те звенья, которым я рассказывала о своем опыте. Поеду к ним еще раз обязательно!

Судя по ответам на анкету, замечательно распространяет свой опыт звеньевая колхоза им. Красной Армии И. Изотова. Вот что рассказывают о ней звеньевые колхоза «3-й год пятилетки» Е. Мазнева и А. Чебышева:

— Изотова часто бывает у нас. Она рассказывала нам, что большую пользу принесли тракторный посев ячменя и яровой пшеницы и троекратная подкормка этих культур (два раза местными и один раз минеральными удобрениями). Озимые она тоже дважды подкармливала, боронова, искусственно опыляла. В колхозе им. Красной Армии по примеру Изотовой работают шесть звеньев. Мы тоже следуем советам Изотовой. Совсем недавно она была у нас вместе с председателем сельсовета тов. Вороновым.

Звеньевая комсомолка Тоня Васильева из колхоза «Октябрьский» не стала ждать, пока к ней приедет кто-либо и расскажет об опыте передовиков. Она сама направилась к звеньевой колхоза им. К. Маркса Н. Владимировой, недавно награжденной орденом Ленина, и попросила ее поделиться своим опытом. Владимирова охотно рассказала, как и что она делает.

Васильева узнала от нее, как и чем надо подкармливать яровую пшеницу, как вести дополнительное опыление ржи. Вернувшись домой, Васильева сделала на участке своего звена все, что делала Владимирова.

Мы уже говорили, что только одна из звеньевых выразила благодарность агроному. Агрономам есть на кого опереться при передаче опыта передовиков всем звеньям района. Но их дела, как пропагандистов опыта, не заметны в эти дни. Это подтверждают как ответы большинства опрошенных звеньевых, так и официальная сводка о ходе полевых работ в Дмитриевском районе.

А. САЛЬКОВ.

СОВЕТЫ АГРОНОМА

КАК УБИРАТЬ СЕМЕННИКИ ТРАВ

Для быстрейшего введения правильных травопольных севооборотов колхозы должны выращивать достаточно семян многолетних трав в своем хозяйстве, не прибегая к покупке их по дорогой цене. В этом году в колхозах Курской области имеется более 6 тысяч гектаров клевера посева 1947 года, около 4800 гектаров люцерны, более 3000 гектаров эспарцета и тимофеевки, а всего около 14 тысяч гектаров трав. Все площади многолетних трав посева прежних лет должны быть отведены под семенники. Что нужно сделать, чтобы вырастить на этих площадях высокий урожай семян?

Начнем с клевера. Как правило, клевер во втором укосе дает более высокий урожай семян, чем в первом. Однако бывают годы, когда второй укос клевера попадает под засуху и дает очень низкий урожай семян или не совсем выгорает. А потому для гарантии необходимо около половины посевов клевера оставить на семена в первом укосе, а остальную часть скосить на сено и получить семена во втором укосе.

В первом укосе следует оставлять на семена клевер в среднем состоянии. Клевер, имеющий буйный рост, склонный к полеганию, а также участки с плохим клевером следует скосить на сено и получить семена во втором укосе. Буйно растущий клевер во втором укосе ослабит свой рост и станет более пригодным для получения семян. Участки, где был плохой клевер, после уборки сена необходимо удобрить суперфосфатом (3 центнера на гектар) и калийной солью (1 центнер на гектар), проборонить и держать в чистоте от сорных трав. На широкорядных и гнездовых посевах нужно разрыхлить междурядья тяпками или конными распашниками.

Из сорняков-паразитов очень опасна повилика (кускута). Клевер, зараженный повиликой, нужно выкосить и сжечь, а скошенную площадь перекопать лопатой.

В довоенное время передовые колхозы Курской области, применяющие высокую агротехнику, получали по 5 — 6 центнеров семян клевера с гектара. Так, в 1938 году колхоз «Ровное» Хомутовского района получил на площади 6 гектаров по 6,5 центнера семян с гектара, колхоз «Красная нива» Ленинского района — 6 центнеров.

Люцерна. На семена люцерну оставляют в первом укосе. Участки посевов, имеющие буйный рост, склонные к полеганию, а также с плохо развитыми растениями, с бледнозеленой листвой или сильно поврежденные насекомыми следует скосить на сено и получить семена во втором укосе. Участки, имевшие плохую люцерну, после уборки сена необходимо удобрить суперфосфатом и калийной солью в в той же дозе, что и клеверные, проборонить и держать в чистоте от сорняков. Широкорядные и гнездовые посевы люцерны необходимо рыхлить в междурядьях тяпками или конными распашниками. Уничтожать повилику (кускуту), если она окажется, надо так же, как на клевере.

Большой ущерб семенникам люцерны наносят вредители растений — люцерновый клоп и долгоносики. Люцерновых клопов вылавливают марлевыми волокушами, а против долгоносиков применяют опрыскивание и опыливание ядами.

Во время полного цветения люцерны для лучшего ее опыления цветки люцерны встряхивают, проходя с натянутой веревкой, 2—3 раза за период цветения. Для лучшего встряхивания цветков к веревке следует привязывать венички из хвороста или бурьяна. Применяя это мероприятие, удавалось увеличить урожай семян люцерны на 30—50 килограммов с гектара. Семенники люцерны убирают так же, как и семенники клевера, в тот момент, когда побуреет две трети бобиков и семена затвердеют.

Эспарцет убирается на семена только в первом укосе. Для лучшего опыления на семенники также вывозят пасеки с пчелами, по 2—3 улья на гектар. Семена эспарцета очень легко осыпаются, поэтому убирать семенники необходимо своевременно и в сжатые сроки. Уборку проводят, когда на нижних кистях побуреет большинство бобиков, не ожидая дозревания остальных бобиков. Косят эспарцет косами, жатками и комбайнами, лучше в утренние и вечерние часы.

Тимофеевку также убирают на семена в первом укосе. Семена ее легко осыпаются, поэтому убирать необходимо во-время и в короткие сроки, когда побуреют колосья и при легком ударе колосом по ладони на ней остается небольшое количество семян. Способы уборки те же.

А. ЧИСТИК,
старший научный сотрудник Курской областной сельскохозяйственной опытной станции.

Телеграммы из-за границы

⊙ ПЕРВЫЙ С'ЕЗД ВЕНГЕРСКОЙ ПАРТИИ ТРУДЯЩИХСЯ ПОСЛАЛ ПРИВЕТСТВИЕ ТОВАРИЩУ СТАЛИНУ. ⊙ МАТИАС РАКОШИ ИЗБРАН ГЕНЕРАЛЬНЫМ СЕКРЕТАРЕМ ВЕНГЕРСКОЙ ПАРТИИ ТРУДЯЩИХСЯ. ⊙ В ЧЕХОСЛОВАКИИ СФОРМИРОВАНО НОВОЕ ПРАВИТЕЛЬСТВО ВО ГЛАВЕ С АНТОНИНОМ ЗАПОТОЦКИМ. ⊙ НОВЫЕ ПОБЕДЫ ДЕМОКРАТИЧЕСКОЙ АРМИИ В ГРЕЦИИ.

* * *

Приветственная телеграмма И. В. Сталину от с'езда Венгерской партии трудящихся

БУДАПЕШТ, 14 июня. (ТАСС). Вчера на первом с'езде Венгерской партии трудящихся с огромным воодушевлением была принята следующая телеграмма И. В. Сталину:

Москва, Кремль

Иосифу Виссарионовичу **Сталину**

Дорогой товарищ Сталин!

Об'единительный с'езд венгерской коммунистической и социал-демократической партий, который положил конец расколу в венгерском рабочем движении, создал мощную массовую партию венгерского рабочего класса, партию трудящегося народа—Венгерскую партию трудящихся. Об'единительный с'езд с глубокой благодарностью и горячей любовью приветствует Вас, великого вождя Советского Союза и Всесоюзной Коммунистической Партии (большевиков).

Трудящийся народ Венгрии никогда не забудет, что он благодаря Вам, великому советскому народу и славной Советской Армии, освободился от ига немецкого фашизма и венгерской реакции. Трудящийся народ Венгрии сознает, что только исключительные жертвы, принесенные народами Советского Союза в период второй мировой войны, сделали возможным для венгерского народа сбросить иго рабства и стать на путь прогресса. Трудящийся народ Венгрии убежден в том, что свободное и мирное развитие Венгрии обеспечивается мирной политикой Советского Союза, которой Вы так мудро руководите.

Венгерская партия трудящихся, руководствуясь учением Маркса — Энгельса — Ленина — Сталина, будет неуклонно проводить политику дружбы и союза с народами Советского Союза и будет решительно бороться за независимость своей страны, за развитие демократических завоеваний, за сохранение мира, против всяких попыток империалистов нарушить мир.

Первый с'езд Венгерской партии трудящихся.

Будапешт, 13 июня 1948 г.

На с'езде венгерской партии трудящихся

БУДАПЕШТ, 14 июня. (ТАСС). Вчера на вечернем заседании первого с'езда Венгерской партии трудящихся начались прения по докладам Ракоши и Сакашича.

Реваи Йожеф посвятил свое выступление идеологическим и теоретическим вопросам.

— Мы,—сказал он,—являемся новой партией, опирающейся на учение Маркса—Энгельса—Ленина—Сталина, которому мы всегда и неуклонно будем следовать.

Выступивший затем Гере Эрне говорил об изменении характера венгерской экономики, в которой теперь преобладает социалистический сектор. Отметив несомненные преимущества социалистического сектора, Гере указал на факторы, гарантирующие его победу: государственная власть принадлежит рабочим, укрепляется руководящая роль рабочих на предприятиях, демократия имеет большой резерв сил. Он сообщил, что 86 процентов заводов и фабрик, шахты и железные дороги Венгрии находятся теперь в руках государства. Государство распределяет сырье и устанавливает цены. Введена плановая система хозяйства. Таким образом, всей хозяйственной жизнью страны руководит государство.

Гере указал на неисчерпаемые возможности дальнейшего под'ема производительности труда путем рационализации и развертывания соревнования трудящихся.

Указав на успехи Венгрии в осуществлении трехлетнего плана, Гере заявил, что все имеющиеся данные подтверждают реальность выполнения его за два года и пять месяцев. Вооруженные теорией Маркса — Энгельса — Ленина — Сталина, сказал он, мы на практике докажем, что не только намерены строить, но и построим социализм.

На вечернем заседании выступил также Марошан Дьердь. В своем выступлении он указал, что «левые социал-демократы не всегда следовали учению Ленина и поэтому часто допускали ошибки».

Указав затем на предательскую роль правых социал-демократов, которые всегда служили интересам врагов трудящегося народа, Марошан говорит: «Учение Маркса — Энгельса — Ленина — Сталина мы признали не потому, что его нам навязали коммунисты, а потому, что мы убедились в правильности и величии этого учения. Вместе с коммунистами мы поведем теперь массы трудового народа вперед к социализму, к лучшей жизни. Мы сами вступили на путь равноправного об'единения».

В первый день работы с'езд получил свыше тысячи приветственных телеграмм.

БУДАПЕШТ, 14 июня. (ТАСС). Сегодня с утра на с'езде продолжались прения по докладам Ракоши и Сакашича.

Затем с заключительным словом от имени обоих докладчиков выступил Ракоши Матиас. Он отметил полное единодушие всех выступавших.

— Растет,—сказал Ракоши,—сознательность наших рабочих. Они сознают, что страна принадлежит им и что они работают на себя. Перед нашими рабочими—пример великого Советского Союза, руководимого мудрым вождем Генералиссимусом Сталиным (бурные аплодисменты). Наши рабочие осознали значение огромной помощи, оказываемой нам народами Советского Союза (бурные аплодисменты).

Отметив далее укрепление союза рабочих и крестьян, поворот венгерской экономики в сторону социализма, Ракоши в заключение заявил: «В этом направлении мы и дальше будем продолжать борьбу за счастливую жизнь наших трудящихся. По пути, на который вступила наша народная демократия, мы пойдем и дойдем до коммунизма».

Затем делегат Орбан Ласло зачитал проект резолюции по докладам Ракоши и Сакашича. Когда он дошел до того места, где говорится, что с'езд учреждает Венгерскую партию трудящихся, все делегаты поднялись со своих мест и долго аплодировали. Овации вспыхивают с новой силой после окончания чтения всей резолюции. Долго не смолкают возгласы «Да здравствует Сталин!». Делегаты поют «Интернационал».

В принятой с'ездом резолюции говорится:

«Об'единительный с'езд венгерской коммунистической партии и социал-демократической партии констатирует, что прекращение существовавшего в течение трех десятилетий раскола в рядах рабочего класса, создание организационного и политического единства рабочего класса являются грандиозной победой народной демократии, тяжелым поражением реакционных сил.

С'езд одобряет фактическое об'единение организаций венгерской коммунистической партии и социал-демократической партии, происшедшее в течение апреля, мая и июня месяцев и служащее прочной основой решений об'единительного с'езда.

Об'единительный с'езд, говорится в резолюции, подчеркивает, что образовавшаяся путем об'единения новая партия в своей программе, политике, организационной структуре,—во всей своей работе будет руководствоваться учением Маркса—Энгельса — Ленина — Сталина; что идеологией партии является марксизм-ленинизм, который и в Венгрии вышел победителем из борьбы с реформизмом, оппортунизмом, из борьбы с предателями рабочего класса и демократии.

На основании всего этого об'единительный с'езд венгерской коммунистической партии и социал-демократической партии учреждает Венгерскую партию трудящихся.

С'езд заявляет, что вновь созданная Венгерская партия трудящихся считает себя принадлежащей к Информационному бюро 9 коммунистических и рабочих партий».

После этого с'езд с воодушевлением принял проект программы новой партии. Единогласно утверждено решение о превращении газеты «Сабад неп» в центральный печатный орган Венгерской партии трудящихся и газеты «Непсава» в центральный орган венгерских профсоюзов.

Затем с докладом об Уставе единой рабочей партии выступил Фаркаш Михай.

БУДАПЕШТ, 14 июня. (ТАСС). Первая часть сегодняшнего вечернего заседания была посвящена прениям по докладу Фаркаш.

После заключительного слова Фаркаш Михай с'езд единогласно под бурные аплодисменты принял устав Венгерской партии трудящихся.

Затем с'езд с большим под'емом избрал центральное руководство партии. В числе членов центрального руководства Ракоши, Сакашич, Фаркаш, Кадар, Марошан, Гере, Райк, Мольнар и другие.

С'езд избрал также центральную контрольную комиссию.

Закрывая первый (учредительный) с'езд, Гере отметил огромную важность проделанной им работы. Наша партия, сказал он, руководствуется великим учением Маркса — Энгельса — Ленина — Сталина. Мы знаем, что, укрепляя нашу демократию, мы тем самым усиливаем единый фронт мира, служим общему делу, делу строительства социализма. Для обеспечения независимости и свободы нашей страны мы идем рука об руку с могучей страной социализма, которой руководит великий вождь народов Сталин.

Делегаты с'езда встречают имя И. В. Сталина бурными долго не смолкающими аплодисментами. Все встают. Раздаются возгласы: «Да здравствует великий Сталин!».

Пленум центрального руководства Венгерской партии трудящихся

БУДАПЕШТ, 15 июня. (ТАСС). Сегодня утром состоялось первое пленарное заседание центрального руководства Венгерской партии трудящихся.

Пленум избрал секретариат, политбюро и оргбюро партии. Генеральным секретарем партии единогласно избран Ракоши Матиас, его заместителями Фаркаш Михай, Кадар Янош и Марошан Дьердь.

Председателем партии избран Сакашич Арпад.

Главным редактором центрального органа Венгерской партии трудящихся газеты «Сабад неп» пленум утвердил члена политбюро Реваи Йожефа.

—о—

Вышел очередной номер газеты „За прочный мир, за народную демократию!"

БЕЛГРАД, 15 июня. (ТАСС). Сегодня вышел 12, 15 номер газеты «За прочный мир, за народную демократию!». В газете опубликованы: передовая статья «Самокритика—острое оружие коммунистических и рабочих партий», сообщения о борьбе и успехах демократических сил, материалы об'единительного с'езда Венгерской партии трудящихся, статья В. Григорьяна «Хранить чистоту организационных принципов марксистской партии».

Газета помещает также статьи Пьетро Секкья—«Итальянский народ на новом этапе борьбы»; В. Червенкова — «Руководящая роль болгарской рабочей партии (коммунистов) в строительстве народной демократии»; Рудольфа Сланского—«Победа народной демократии и социализма»; Гарри Поллита—«Антирабочая политика лейбористских лидеров». В номере опубликованы статья С. Эрланссона «Швеция и западный блок», статья Юзефа Циранкевича—«Предательство правых социалистов» и другие материалы.

—о—

ГАЗЕТА «ДАГУНБАО» О НАРУШЕНИИ КИТАЙСКОГО СУВЕРЕНИТЕТА

ШАНХАЙ, 15 июня. (ТАСС). Газета «Дагунбао» сообщает, что, согласно заявлениям ответственных кругов, китайское правительство согласилось разрешить навигацию иностранных судов по внутренним водным путям Китая. Как сообщают, навигация по внутренним водным путям является одним из условий американской «помощи» Китаю. Американским судам будет разрешено заходить непосредственно в Нанкин и Ханькоу.

Как указывает газета, этот вопрос в течение последних шести месяцев обсуждался китайским правительством с китайскими судовладельцами, упорно возражавшими против разрешения иностранного судоходства по внутренним водным путям Китая. Однако, как сообщают, китайское правительство приказало китайским судоходным компаниям хранить строгое молчание относительно этого дела.

Существует, пишет в заключение газета, всеобщее опасение, что Англия будет просить предоставления ей таких же прав, какие получили США.

Отставка чехословацкого правительства

ПРАГА, 14 июня. (ТАСС). Сегодня президент Чехословацкой республики Готвальд принял отставку правительства. Формирование нового правительства президент поручил Антонину Запотоцкому, который был в прежнем составе правительства заместителем премьер-министра.

Новое чехословацкое правительство

ПРАГА, 15 июня. (ТАСС). Сегодня президент Чехословацкой республики Клемент Готвальд утвердил новый состав правительства, которое было сформировано по его поручению Антонином Запотоцким. В состав правительства вошли:

Премьер-министр—Антонин Запотоцкий (компартия Чехословакии); заместители премьер-министра: Вилем Широкий (компартия Словакии), Зденек Фирлингер (социально-демократическая партия); Ян Шевчик (партия словацкого возрождения); министр иностранных дел — Владо Клементис (компартия Словакии); министр национальной обороны — Людвиг Свобода (беспартийный); министр внутренних дел — Вацлав Носек (компартия Чехословакии); министр просвещения—Зденек Неедлы (компартия Чехословакии); министр внешней торговли — Антонин Грегор (компартия Чехословакии). Остальные тринадцать мест в кабинете распределены следующим образом: компартия Чехословакии получила 5 мест; компартия Словакии—1 место; социально-демократическая партия —2 места; словацкая партия свободы—1 место; чехословацкая социалистическая партия—2 места; народная партия—2 места.

Военные действия в Греции

ПОТЕРИ КОРОЛЕВСКИХ ВОЙСК ЗА ДВА МЕСЯЦА

БЕЛГРАД, 15 июня. (ТАСС). Радиостанция Свободной Греции в своей вчерашней передаче сообщила о потерях монархо-фашистов в Восточной Македонии и Фракии в течение апреля и мая.

В апреле части Демократической армии отразили 2 наступления противника. Всего было проведено 15 боев и совершено 34 нападения. Группы подрывников взорвали 5 железнодорожных составов, 1 туннель, 14 грузовых автомашин, 11 мостов и 3 танка. Монархо-фашисты потеряли 347 человек убитыми и ранеными.

Указанные части Демократической армии в этом секторе в мае отразили 3 наступления противника, провели 16 боев и совершили 26 нападений. Взорвано 9 железнодорожных составов, 24 грузовика, 17 мостов, 1 танк, 2.200 метров железнодорожного полотна. Повреждено 3 самолета противника. Противник потерял за это время 183 человека убитыми, 245 человек ранеными и 8 человек пленными. Захвачено большое количество военных материалов.

В другой передаче радиостанция Свободной Греции сообщила, что с 24 по 31 мая Демократическая армия вела тяжелые бои с монархо-фашистами около городов Кундурьотис, Цуна, Агиа Параскеви. Отряды противника, действующие в этом районе, наголову разбиты. Захвачено большое количество вооружения и боеприпасов. На поле боя осталось 18 трупов монархо-фашистов, много монархо-фашистов ранено.

В течение первой недели июня части Демократической армии заняли села Псилокастано, Като Клине, Эксплатано, Месохоро в секторе Флорины и села Сфака, Псари и Протопапа в секторе Янины.

Просьба Кенига об отсрочке франкфуртского совещания удовлетворена

ПАРИЖ, 15 июня. (ТАСС). Агентство Франс Пресс передает: В авторитетных кругах подтверждают, что просьба генерала Кенига об отсрочке совещания во Франкфурте удовлетворена. Это заседание намечалось на 15 июня. Главнокомандующие западных зон, а также премьер-министры земель должны были обсудить вопросы установления границ разных германских государств, а впоследствии созвать Учредительное собрание.

Отсрочка совещания во Франкфурте была принята в связи с тем, что дебаты во французском парламенте по поводу выводов Лондонской конференции еще не закончены и нельзя предрешить их исход.

Иностранная хроника

На конференции английского профсоюза рабочих табачной промышленности принята резолюция против политических преследований в этом профсоюзе.

* * *

Военно-полевые суды в Ламии, Флорине и Салониках (Греция) приговорили к смертной казни 15 демократически настроенных граждан. 8 июня в Пирее арестовано еще 20 демократов. В Афинах греческие фашисты судят 109 демократически настроенных матросов и офицеров военно-морского флота.

„Националь-Цейтунг" о вербовке немцев в американско-немецкий легион

БЕРЛИН, 14 июня. (ТАСС). «Легионеры плутократии»—под таким заголовком газета «Националь-цейтунг» поместила сообщение агентства Телепресс из Берлина о вербовке немцев в американско-немецкий легион. В этом сообщении указывается, что отдел кадров американской военной администрации во Франкфурте-на-Майне установил связь со многими пехотными офицерами бывшей немецкой армии, чтобы узнать, согласны ли они «заниматься военным обучением немецких граждан». Фамилии офицеров и адреса были сообщены американской военной администрации в Мюнхене разведывательной службой генерала Гудериана в Аллендорфе.

Во Франкфурте этим офицерам порекомендовали обратиться в военную администрацию США в Швейнфурте (примерно в 120 километрах восточнее Франкфурта). Оттуда их направили в город Гаммельбург.

Телепресс далее утверждает, что в Гаммельбурге собраны немецкие офицеры, которые должны будут прослушать цикл лекций американских офицеров о задачах немецких офицеров при обучении будущего «американско-немецкого легиона».

—о—

ПРОЦЕСС ФАШИСТСКИХ ПРЕСТУПНИКОВ В БУХАРЕСТЕ

БУХАРЕСТ, 15 июня. (ТАСС). Вчера в Бухаресте во дворце юстиции начался процесс 57 организаторов и непосредственных исполнителей массовых убийств и погромов в городе Яссы в июне 1941 года.

Председательствует на суде советник юстиции Ион Паулиан, обвиняют — прокуроры Константин Былку и Октав Висилиу. В состав суда входят также три народных заседателя. Среди находящихся в зале 30 подсудимых—один из главных организаторов зверского убийства 8000 мирных граждан генерал Ставреску, бывший префект уезда Яссы полковник Каптару, известный своими зверствами лейтенант Триандаф и другие. Остальные обвиняемые судятся заочно.

После оглашения обвинительного акта начался допрос подсудимых. В связи с процессом газета «Скынтейя» опубликовала интервью министра юстиции Бунaчиу.

На вопрос, почему неоднократно откладывался процесс, Бунaчиу указал, что главной причиной отсрочки явились «маневры бывшего короля Михая, в окружении которого находились многочисленные военные преступники. Опираясь на поддержку группы Татареску, Михай дважды прекращал работу народного трибунала, настояв 1 июля 1946 года на его окончательном роспуске, чтобы спасти от заслуженной кары как можно больше военных преступников. Тяжелая ответственность за отсрочку процесса лежит также на бывшем руководстве министерства юстиции».

Вчера в Курске

ВЫЕХАЛА В ПИОНЕРСКИЙ ЛАГЕРЬ НА СОЛЯНКУ агитбригада Дома пионеров. Участники агитбригады выступят перед пионерами с большим самодеятельным концертом.

ГЕНЕРАЛЬНАЯ РЕПЕТИЦИЯ ПЬЕСЫ А. М. ГОРЬКОГО «ЗЫКОВЫ» состоялась в областном драматическом театре. Премьера этого спектакля состоится 18 июня, в день 12-й годовщины со дня смерти А. М. Горького.

ГОРОДСКОЙ СЕМИНАР внештатных пропагандистов, руководителей кружков по истории ВКП(б) и политшкол состоялся в горпарткабинете.

ДОСТАВЛЕН СО СТ. СВОБОДА в областной музей краеведения новый экспонат—бивень мамонта длиной 120 см., найденный в Макеевом овраге близ села Пойменово Свободинского района.

Спортивная хроника

13 июня в Старом Осколе состоялась товарищеская встреча по футболу между сборной командой Старого Оскола и курской командой спортивного общества «Большевик». Игра закончилась победой старооскольцев со счетом 4 : 0.

* * *

Интересно прошла в Щиграх товарищеская встреча футбольных команд спортивного общества «Коммунар» (Курск) и сборной Щигров. В упорной борьбе щигровцы выиграли со счетом 2 : 0. Это второе поражение команды «Коммунар» во встречах с районными командами.

* * *

В физкультурных коллективах Фатежского педучилища, торфоартели «Свой труд» и промартели «Швейник» 130 человек сдали нормы на значок ГТО.

* * *

БЕЛГОРОД. 15. (Наш корр). Начался розыгрыш на первенство города по футболу, волейболу и городкам. Первыми встретились команды спортивных обществ «Локомотив» и «Спартак». Спартаковцы при этой встрече проиграли по городкам, но выиграли по волейболу.

Встреча на футбольном поле закончилась со счетом 2:1 в пользу «Спартака».

—о—

ВОСКРЕСНИК ПО РЕМОНТУ ШКОЛ

ИВНЯ. По инициативе сельсовета и учительского коллектива В.-Песской семилетней школы, на-днях был проведен воскресник по ремонту четырех школ. В нем приняли участие колхозники и сельские интеллигенты—всего 73 человека. Под руководством директора школы т. Карачевцева они оштукатурили четыре здания и завезли 115 тонн торфа.

В. САВЕНКОВ.

Ответственный редактор **Г. Г. ВЕЛЬШ.**

Сегодня в театре и кино

Драмтеатр им. А. С. Пушкина (летний театр)—**«ВАС ВЫЗЫВАЕТ ГАЙМЫР»**, кинотеатр «Комсомолец»—**«ВОЗВРАЩЕНИЕ С ПОБЕДОЙ»**, кинотеатр «Смена» — **«СКАЗАНИЕ О ЗЕМЛЕ СИБИРСКОЙ»**.

КУРСКИЙ МЯСОКОМБИНАТ

доводит до сведения населения о том, что им производится убой скота, а также полная обработка продуктов, принадлежащих частным лицам, ОРС-ам, кооперативным организациям. Стоимость убоя скота: одной головы крупного — 15 рублей, свиней — 10 рублей, овец и коз — 5 рублей. Скот принимается на убой в рабочие часы в день его пригона, при пред'явлении ветеринарного удостоверения с места выгона скота об отсутствии заразных заболеваний. Одновременно мясокомбинат принимает заказы на выработку колбасных изделий из сырья заказчика.

ЗАКАЗЫ ВЫПОЛНЯЮТСЯ В УСТАНОВЛЕННЫЕ СРОКИ.

Стоимость изготовления одного килограмма вареной колбасы, сосисок, сарделек—2 рубля, полукопченой и копченой — 4 рубля.

Мясокомбинат приступил к заключению договора на убой скота и выработку колбасных изделий.

Адрес мясокомбината: г. Курск, ул. Литовская, 87.

ГЛАВНОЕ УПРАВЛЕНИЕ ГОСУДАРСТВЕННОГО СТРАХОВАНИЯ СССР

ГОССТРАХ

ВНИМАНИЮ ПРАВЛЕНИЙ КОЛХОЗОВ

Органы Госстраха принимают на страхование в добровольном порядке посевы (посадки) сельскохозяйственных культур на случай гибели или повреждения от градобития, ливней, бурь и огня на корню. Государственное страхование обеспечивает колхозам возмещение убытков, причиненных стихийными бедствиями.

Учтите, что градобитие, ливни, бури, огонь, на корню повреждая посевы, приносят колхозам большие материальные убытки. **ПОСПЕШИТЕ ЗАСТРАХОВАТЬ СВОИ ПОСЕВЫ.**

Для заключения страхования обращайтесь в районные инспекции Госстраха.

КУРСКОЕ ОБЛАСТНОЕ УПРАВЛЕНИЕ ГОССТРАХА

Курская областная контора «Главкинопрокат» выпускает на экраны г. Курска и области художественный фильм

„ПОЕЗД ИДЕТ НА ВОСТОК"

Постановка лауреата Сталинской премии Ю. Я. РАЙЗМАН

Производство Ордена Ленина киностудии «Мосфильм» 1947 г.

ТИПОГРАФИЯ

ИЗДАТЕЛЬСТВА

„Курская правда"

ПРИНИМАЕТ ЗАКАЗЫ на ТИПОГРАФСКИЕ РАБОТЫ.

Прием заказов производится ежедневно с 8 до 1 часу дня.

Адрес типографии: г. Курск, ул. Ленина, 77, комната, 8.

В 1948 году в городе Москве состоятся два тиража выигрышей

ВТОРОГО ГОСУДАРСТВЕННОГО ЗАЙМА ВОССТАНОВЛЕНИЯ И РАЗВИТИЯ НАРОДНОГО ХОЗЯЙСТВА СССР.

Первый тираж—26 июня

Второй тираж—27 ноября

В соответствии с условиями выпуска займа в каждом тираже будет разыграно следующее количество выигрышей:

Размер выигрышей на сторуб. облигацию	На один разряд		На 228 разрядов	
	Количество выигрышей	Сумма выигрышей	Количество выигрышей	Сумма выигрышей
50.000	1	50.000	228	11.400.000
25.000	2	50.000	456	11.400.000
10.000	5	50.000	1.140	11.400.000
5.000	10	50.000	2.280	11.400.000
1.000	100	100.000	22.800	22.800.000
500	1000	500.000	228.000	114.000.000
200	7.507	1.501.400	1.711.596	342.319.200
ВСЕГО	8.625	2.301.400	1.966.500	524.719.200

Подписчики этого займа, не получившие до начала тиража облигации на уплаченную сумму взносов, теряют право на участие в тиражах выигрышей.

Подписчикам, не получившим облигации указанного займа по месту работы, следует получить их в райцентрсберкассах по пред'явлению справки предприятия, учреждения или организации, подтверждающей сумму уплаченных взносов.

КУРСКОЕ ОБЛАСТНОЕ УПРАВЛЕНИЕ ГОСТРУДСБЕРКАСС И ГОСКРЕДИТА.

КУЗНЕЦОВ Алексей Николаевич, проживающий в г. Курске, Ново-Ахтырский переулок, 3, возбуждает дело о расторжении брака с КУЗНЕЦОВОЙ Екатериной Ильиничной, проживающей в с. Ларинка Фатежского района Курской области. Дело подлежит рассмотрению в нарсуде 1-го уч. Ленинского района г. Курска.

БОРУНОВ Анатолий Федорович, проживающий в г. Курске, ул. Добролюбова, 17, возбуждает дело о расторжении брака с КОСТЕНКО Тамарой Дмитриевной, проживающей в г. Черкассы, Рафинадная ул., 10. Дело подлежит рассмотрению в нарсуде 2 уч. Дзержинского района г. Курска.

АДРЕС РЕДАКЦИИ: г. Курск, ул. Ленина, 77. Телефоны: ответ. редактор—90, зам. ответ. редактора—46, ответственный секретарь—2-60, отделы: пропаганды, культуры—9-47, партийной жизни, советского строительства—4-41, сельскохозяйственный 3—90; промышленности—3-56, информации—9-31, писем—9-33; начальник издательства и директор типографии—2-68, контора типографии—2-54, отдел об'явлений и бухгалтерия—1-42, междугородний (прямой)—19.

ИЕ 65434 Типография газеты «Курская правда» Тираж 90.000 Заказ 2875-а.

Пролетарии всех стран, соединяйтесь!

КУРСКАЯ ПРАВДА

ОРГАН КУРСКОГО ОБКОМА ВКП(б), ГОРКОМА ВКП(б) И ОБЛАСТНОГО СОВЕТА ДЕПУТАТОВ ТРУДЯЩИХСЯ

ПЯТНИЦА 18 ИЮНЯ 1948 г. Год издания 30-й

№ 120 (7795)

СЕГОДНЯ В НОМЕРЕ:

НАВСТРЕЧУ УБОРКЕ УРОЖАЯ. **Г. Бурменский.** Чем же в Понырях думают убирать хлеб? — 1 стр.

ПО РОДНОЙ СТРАНЕ — 1 стр.

Комсомольцы силосуют корма — 1 стр.

К 12-й ГОДОВЩИНЕ СО ДНЯ СМЕРТИ А. М. ГОРЬКОГО. **А. Петров.** Вдохновенный певец труда — 2 стр.

ГОДОВОЙ ПЛАН — К 7 НОЯБРЯ. **П. Михин.** Стахановская забота об успехах депо — 2 стр.

ОБСУЖДАЕМ СТАТЬЮ «ПОГОВОРИМ О РАЙОННОМ РАБОТНИКЕ». Об авторитете отдела райисполкома — 2 стр. **А. Солодухин.** Возможности для учебы есть — 2 стр.

НЕ ТАК НАДО РАБОТАТЬ, СОСЕДИ! Открытое письмо фатежцев верхнелюбажским колхозникам — 3 стр.

П. Панкратов, В. Арсенов. За передовиками не видят отстающих — 3 стр.

Телеграммы из-за границы — 4 стр.

Не медлить ни дня с подготовкой к уборке!

Есть все основания считать, что уборка урожая в нашей области начнется несколько раньше, чем в прошлом году. Она не будет ждать нерасторопных. Опоздать со сбором хлебов — значит потерять много зерна, выращенного настойчивым трудом колхозников. Велика ответственность всех партийных, советских организаций и земельных органов, колхозов, МТС и совхозов за своевременное проведение уборки!

Но положение с подготовкой к жатве хлебов в нашей области говорит о том, что этой ответственности до сих пор не чувствуют как руководители областного управления сельского хозяйства, так и руководители многих районов. МТС и колхозы настолько затянули подготовительные работы, что создается явная угроза неорганизованного начала косовицы.

Что решает успех уборки? Прежде всего, бесперебойная работа комбайнов, жаток, молотилок. Это сократит сроки, уменьшит потери зерна. Но во многих районах ремонт машин проходит попрежнему плохо. На 10 июня по области отремонтировано всего 26 проц. комбайнов, за пятидневку введено в строй лишь несколько машин. Подготовлена только пятая часть жаток, немного больше трети молотилок в МТС.

На что же рассчитывают, например, директора МТС Старооскольского района? Известно, какое напряжение с косовицей и молотьбой создалось там в прошлом году. Молотьба в этом районе затянулась до зимы. Старооскольские руководители все время жалуются на недостаток машин. Но как относятся здесь к имеющимся машинам? Пора уборки приближается, а из 25 комбайнов готовы только 7, из 12 сложных молотилок—только 2, вовсе не начат ремонт жаток.

Не готова к работе значительная часть колхозного уборочного инвентаря: конных молотилок, жаток, веялок и т. д. И это при том условии, что МТС и колхозы в этом году лучше снабжаются запасными частями и материалами. Позволительно спросить у руководителей Старооскольского района, чем рассчитывают они убирать хлеб, если до сих пор проявляют нетерпимую беспечность в ремонте машин?

Медленные темпы подготовки уборочных машин уже приводят к серьезным последствиям. Стараясь наверстать упущенное время, во многих МТС перестали обращать внимание на качество ремонта. Комбайновые моторы, отремонтированные Суджанской МТМ для Комсомольской МТС оказались негодными. Плохо ремонтирует моторы Курский ремонтный завод: отправленные им в Касиновскую МТС 3 мотора пришлось возвратить обратно. Директор МТС им. Калинина т. Гринцов включает в сводку комбайны и молотилки, негодные к работе. Управление МТС областного управления сельского хозяйства не контролирует качество ремонта, не принимает мер даже к тому, чтобы отправить в МТС моторы, отремонтированные на Курском заводе и в МТМ.

Нельзя более терпеть такой безответственности! Глубоко ошибаются те руководители, которые рассчитывают, что впереди еще много времени. Ждать больше нельзя. Чтобы привести в готовность весь парк уборочных машин к сроку, необходимо поднять на это дело всех механизаторов, развернуть между ними соревнование, строго контролировать качество ремонта. Июньские дни будут решающими для МТС в подготовке к уборке.

Проверка, проведенная в ряде районов сельскими бригадами «Курской правды», показывает, что районные организации не уделяют внимания подготовке к уборке в самих колхозах. Секретарю Томаровского райкома ВКП(б) тов. Неизвестному и председателю райисполкома т. Кондратьеву, конечно, хорошо известно, что большую часть хлеба придется косить и молотить вручную. Чтобы успешно справиться с косовицей, нужно подготовить ручной инвентарь, в частности косы и серпы, составить четкие планы и графики уборки и обмолота в каждом колхозе, бригаде и звене. Но в Томаровке нехватает кос, большая половина конных молотилок не приведена в порядок, не начато и планирование уборочных работ. Не думают еще об этом в Томаровке, да и не только в Томаровке, но и ряде других районов. В результате в целом по области в колхозах не готова третья часть уборочного инвентаря.

Наряду с районными организациями повинны в этом многие ведомственные областные организации, призванные обслуживать нужды сельского хозяйства. Склады облпотребсоюза, например, завалены косами и серпами, а купить их в сельпо невозможно. Областная контора «Сельхозснабжение» не предприняла никаких шагов к тому, чтобы снабдить колхозы деталями к жаткам, конным молотилкам, веялкам, тогда как эти детали можно было бы производить на наших предприятиях.

Неудовлетворительное состояние подготовки к уборке должно встревожить районные парторганизации и местные Советы. Необходимо теперь же проверить положение во всех колхозах, разобраться в причинах отставания их, принять меры к устранению недостатков.

Самотек может спутать все карты, привести к разрыву между уборочными работами. Поэтому особенно нетерпима недооценка планирования. Нужно заранее довести до колхозников нормы выработки и расценки на уборочных работах.

Партия и правительство требуют от колхозов честного выполнения обязательств перед государством. Развернуть хлебозаготовки с первых же дней обмолота—долг каждого колхоза, всех колхозников. Но к этому также надо готовиться заблаговременно. Нужно заранее создать бригады по обмолоту хлеба, транспортные бригады по перевозкам зерна, подготовить колхозные автомашины, повозки и бестарки, заготовить мешки и т. д. По опыту прошлых лет надо поставить во главе транспортных бригад передовых колхозников, коммунистов и комсомольцев, зорко следить за сохранностью зерна.

Нужен крутой перелом в работе и заготовительных органов. Работники областной и межрайонных контор «Заготзерно» не справляются сейчас с подготовкой складских помещений. План капитального ремонта складов выполнен всего на 45 проц. Срываются сроки строительства новых складов и ремонта зерносушилок. Нетерпимое положение! Заготовители забыли о печальных последствиях своей неповоротливости в прошлом году, когда было немало случаев порчи зерна. Районные организации должны лучше осуществлять контроль за подготовкой складов, оказать работникам «Заготзерно» необходимую помощь.

Нельзя забывать и еще об одном деле, которое будет иметь важное значение для сохранности зерна и успешного проведения хлебопоставок — о строительстве зерносушилок и крытых токов в колхозах. Но и в этом отношении мало еще что сделано в области и совсем ничего не сделано в Крупецком, Бесединском, Касторенском и ряде других районов.

Наступили самые решающие дни подготовки к жатве хлеба. Необходимо серьезно улучшить руководство этим делом со стороны партийных и советских организаций, отделов сельского хозяйства. В этом — главное. Используя опыт передовиков, парторганизации должны развернуть сейчас действительно массовое соревнование комбайнеров, машинистов молотилок, звеньев за образцовую подготовку и проведение уборки.

Товарищи механизаторы, товарищи колхозники! Вы вырастили хороший урожай. По-боевому готовьтесь к уборке и хлебопоставкам. Убрать хлеб быстро и без потерь, честно выполнить обязательства перед государством—значит до конца сдержать клятву, данную великому вождю и учителю, родному товарищу Сталину.

□ □ □

Господину Клементу Готвальду президенту Чехословацкой республики

ПРАГА.

Прошу Вас, господин президент, принять мои сердечные поздравления по случаю избрания Вас президентом Чехословацкой республики.

Н. ШВЕРНИК.

Председателю Президиума Верховного Совета СССР Н. Швернику

Господин Председатель, примите мою благодарность за сердечные поздравления, которые Вы прислали мне в связи с избранием меня президентом Чехословацкой республики.

Клемент ГОТВАЛЬД.

Президенту Чехословацкой республики господину Готвальду

ПРАГА.

Примите наше сердечное поздравление в связи с победой народной демократии и избранием Вас президентом Чехословацкой республики

И. СТАЛИН.
В. МОЛОТОВ.

Председателю Совета Министров СССР И. Сталину, заместителю председателя Совета Министров СССР В. Молотову

Сердечно благодарю Вас за поздравления с победой народной демократии в Чехословакии и с избранием меня президентом Чехословацкой республики. Усиление народной демократии в Чехословакии означает также дальнейшее укрепление братского чехословацко-советского союза.

Клемент ГОТВАЛЬД.

□ □ □

Навстречу уборке урожая

Чем же в Понырях думают убирать хлеб?

ПОНЫРИ, 17. **(Наш корр.).** Нынче району предстоит убрать на 4000 гектаров зерновых больше, чем в прошлом году. Как же обстоит дело с подготовкой к уборке?

— Я не занимался еще этим вопросом, — отвечает заведующий районным отделом сельского хозяйства тов. Сасин.

График уборки нет, как и чем будут убирать хлеб — никто не знает. Из 29 колхозных жаток отремонтировано 19, у остальных жаток растеряны детали. Из 22 конных молотилок отремонтированы лишь 12.

Артели «Сталинский клич» предстоит убрать 707 гектаров, а имеется всего 80 старых кос. Где купить дополнительно хотя бы 50 кос, в артели не знают. Такое же положение в колхозах «Победа», «Дружный», «Новый путь», «Вторая пятилетка», «13 лет РККА» и других. Райпотребсоюз завез в район... 300 кос—но три косы на колхоз.

Только наполовину обеспечены колхозы мешками. В прошлом году много хлеба погибло из-за отсутствия крытых токов и навесов, зерносушилок. Но лишь отдельные колхозы учли эти ошибки.

— Нет материалов, — хладнокровно говорят в районном центре.

В МТС еще не подготовили ни одного комбайна. Крайне медленно идет ремонт сложных молотилок.

Мы спросили у директора Поныровской МТС тов. Еренкова:

— В сводке у вас значатся отремонтированными 4 молотилки. Где же они?

— Одну скоро закончим, а остальные три — новые, только что полученные, — ответил директор.

Те же очковтирательские сведения дали районным организациям и руководители других МТС. Из 12 числящихся в сводке отремонтированными молотилок 8 — новые. А старые, неисправные машины все еще ждут своей очереди...

График ремонта уборочных машин нет. Ни машинисты, ни комбайнеры не знают заданий. Нехватает трех машинистов. Восемь штурвальных и машинистов пришли в МТС только в этом году, но учеба их не организована.

Забыли, видно, в районе об уроках прошлого года, когда из-за такой же неорганизованности, беспечности потеряли солидную часть урожая.

Г. БУРУМЕНСКИЙ.

СВОДКА

о вспашке паров и обработке посевов на 15 июня (в процентах к плану)

	Поднято паров.	Прокульт. паров 1 раз.	Пропололо подсолнеч.	Прорвано сах. свеклы.
Глушковский	90	14	—	78
Уразовский	83	15	91	49
Валуйский	82	5	92	38
Скороднянский	80	8	95	—
Грайворонский	76	16	68	64
Н.-Оскольский	75	7	90	44
Кореневский	73	8	44	64
Борисовский	72	12	65	73
В.-Михайловск.	71	8	94	—
Льговский	71	1	69	28
Ясеновский	69	13	92	—
Ракитянский	68	8	69	65
Щебекинский	68	7	74	37
Кр.-Яружский	67	4	—	40
Ст.-Оскольский	63	8	91	58
Обоянский	63	4	61	47
Конышевский	63	3	69	40
Волоконовский	62	3	79	57
Стрелецкий	61	7	—	—
Крупецкий	60	1	—	39
Чернянский	59	5	94	61
Фатежский	58	2	—	—
Рыльский	57	10	100	71
Корочанский	57	8	87	—
Микояновский	56	3	73	61
Хомутовский	56	1	56	—
Белгородский	55	7	—	56
Б.-Дворский	54	8	87	—
Беловский	53	13	37	44
Ивнянский	53	3	22	41
Бесединский	52	1	71	53
Прохоровский	52	7	60	56
Томаровский	51	14	65	64
Мантуровский	51	0	99	—
Дмитриевский	50	0	—	26
Ленинский	50	6	56	26
Суджанский	49	4	37	35
Б.-Троицкий	48	0	79	21
Горшеченский	48	2	78	66
Кривцовский	46	2	55	60
Медвенский	46	5	80	53
Поныровский	46	0	—	—
Золотухинский	43	1	—	—
Солнцевский	41	12	90	27
В.-Любажский	41	—	—	—
Ивanинский	41	1	—	8
Пристенский	36	7	97	42
Касторенский	35	0	—	28
Беленихинский	35	9	38	13
Михайловский	34	0	—	—
Б.-Солдатский	31	11	7	35
Сажновский	30	5	—	26
Ястребовский	30	—	80	—
Воловский	29	0	79	—
Тимской	28	0	83	—
Октябрьский	27	15	—	30
Черемисиновск.	27	10	—	52
Свободинский	27	—	—	—
Щигровский	22	0	—	38
Тербунский	22	—	78	—
Б.-Полянский	17	0	93	—
Советский	14	2	—	18
По области:	**51**	**6**	**86**	**45**

МТС СТРАНЫ ВЫПОЛНИЛИ ПЛАН СЕВА ЯРОВЫХ КУЛЬТУР

Машинно-тракторные станции СССР выполнили план сева яровых культур на 100,2 процента.

План предпосевной культивации выполнен на 117 процентов, весноспашки—на 99 процентов.

Всего произведено тракторных работ на 14 миллионов гектаров больше, чем к этому времени в прошлом году.

Передвижные агентства связи на колхозных полях

Министерство связи СССР организовало в Краснодарском и Ставропольском краях, в Одесской, Чкаловской, Ростовской, Днепропетровской и других областях страны передвижные агентства связи для обслуживания колхозников и работников машинно-тракторных станций, занятых в полевых станах и бригадах. Оборудованные на специальных фургонах и автомашинах, эти агентства доставляют на поля письма, газеты и журналы, производят прием и выдачу телеграмм.

По родной стране



Молдавская ССР. В садах колхозов и совхозов республики начался сбор ранней черешни сорта «Майка». В Кишиневском пригородном совхозе № 3 в первый день собрано более 500 килограммов черешни. **На снимке:** сбор черешни во второй бригаде совхоза. На переднем плане — сборщица комсомолка Люба Чужко.

Фото П. Лисенкина. (Фотохроника ТАСС).

★ ★

ПЛЕНУМ ПРАВЛЕНИЯ ВСЕСОЮЗНОГО ОБЩЕСТВА ПО РАСПРОСТРАНЕНИЮ ПОЛИТИЧЕСКИХ И НАУЧНЫХ ЗНАНИЙ

В московском Доме ученых состоялся пленум правления Всесоюзного общества по распространению политических и научных знаний. В прениях по докладу академика М. Б. Митина выступили представители Киева, Казани, Свердловска, Москвы и т. д. Они поделились опытом работы, отмечали существенные недостатки в работе общества.

После заключительного слова академика М. Б. Митина пленум принял постановление, направленное на дальнейшее улучшение работы общества. В частности, пленум обязывает президиум правления принять меры к организации отделений общества в тех областных центрах, где они еще не созданы. Главное внимание общества должно быть обращено на дальнейшее повышение качества лекций и их идейно-теоретического уровня.

Пленум обязывает все организации общества шире вовлекать в свои ряды многочисленные слои советской интеллигенции.

На этом пленум правления Всесоюзного общества по распространению политических и научных знаний закончил свою работу.

—О—

МИЛЛИОН РУБЛЕЙ ЭКОНОМИИ

На московском металлургическом заводе «Серп и Молот» успешно проведены опытные плавки стали по методу инженера С. Г. Григорьева. В качестве добавочного материала он применил вместо известняка отходы мартеновского производства—шлаки.

Анализом в шлаке обнаружен также ферромарганец, который является необходимой составной частью металла.

Инженер Григорьев провел 12 опытных плавок в основных мартеновских печах. Все плавки дали хороший результат и полностью отвечают технологическим условиям производства стали.

Внедрение предложения тов. Григорьева дает экономию 80 процентов известняка и от 100 до 200 килограммов ферромарганца на каждой плавке. Высвобождаются десятки тысяч железнодорожных вагонов, необходимых для доставки известкового камня и ферромарганца на завод и для вывоза шлаков на свалку. Все это сбережет заводу более миллиона рублей в год.

ТОВАРИЩ Н. М. ШВЕРНИК НА ПРЕДПРИЯТИЯХ ГОРОДА КАЛИНИНА

КАЛИНИН, (ТАСС). На днях Председатель Президиума Верховного Совета СССР товарищ Н. М. Шверник посетил город Калинин. Товарищ Шверник побывал на ряде предприятий, знакомился с условиями труда, беседовал с рабочими, инженерно-техническими работниками и руководителями цехов.

На вагоностроительном заводе товарищ Шверник осмотрел сборочный, инструментальный, электромеханический и другие цехи. В сборочном цехе он интересовался применением новейших способов электросварки по системе академика Патона, методом электрозаклепки, изобретенным инженером завода Вершинским и техником Дубовым. В инструментальном цехе Николай Михайлович подробно ознакомился с организацией труда, с новейшим оснащением, технологией производства.

Между Председателем Президиума Верховного Совета СССР и вагоностроителями завязалась теплая, простая беседа.

Товарищ Шверник особое внимание обратил на бытовые условия работы (есть ли на заводе душ, умывальники и т. д.), спрашивал рабочих о заработке, об условиях жизни.

— Как питаетесь?—задает Николай Михайлович вопрос пожилому рабочему.

— О хлебе мы теперь, товарищ Шверник, не задумываемся, —отвечает рабочий,—мы уверены в том, что у нас будут не только продовольственные, но и промышленные товары в изобилии.

Особый интерес проявил товарищ Шверник к работе молодежи, воспитанников ремесленного училища.

Товарищ Шверник посетил прядильную фабрику хлопчатобумажного комбината «Пролетарка», восстанавливаемую текстильную фабрику им. Вагжанова и Шелкострой.

Всюду рабочие, служащие и специалисты оказывали Председателю Президиума Верховного Совета СССР теплый, восторженный прием, рассказывали ему о своих успехах, работе, нуждах.

Прощаясь с рабочими, товарищ Шверник пожелал им новых успехов в труде и жизни.

Подготовка специалистов железнодорожного транспорта

73 тысяч студентов старших курсов высших технических учебных заведений железнодорожного транспорта отправляются на летнюю производственную практику. Они будут проходить ее на железных дорогах и крупнейших заводах страны.

Свыше 4 тысяч студентов-выпускников приступают 15 июня к защите дипломных проектов. Выпускники транспортных вузов Москвы изъявили желание после защиты дипломных проектов работать на железных дорогах Сибири и Дальнего Востока. С призывом последовать этому примеру они обратились к студентам других высших учебных заведений транспорта.

Одновременно в вузах началась подготовка к новому учебному году. Срок обучения увеличивается с пяти до пяти с половиной лет.

Свыше 9 тысяч молодых специалистов дадут в нынешнем году транспорту техникумы. К началу учебного года будет открыт новый техникум в столице Литовской ССР — Вильнюсе. Намечается организация новых средне-технических учебных заведений железнодорожного транспорта в Сталинграде и столице Эстонской ССР — Таллине.

Всесоюзный конкурс юных растениеводов

Всесоюзная Академия сельскохозяйственных наук имени Ленина, управление овощей и картофеля Министерства сельского хозяйства СССР и центральная станция юных натуралистов и опытников сельского хозяйства Министерства просвещения РСФСР подвели итоги всесоюзного конкурса на лучшего юного опытника-растениевода. В нем приняло участие свыше 22 тысяч пионеров и школьников. Особо отмечены достижения детей, об'единяемых Свердловской, Московской, Куйбышевской, Костромской, Омской, Ойротской, Рязанской, Челябинской и Ярославской областными станциями юных натуралистов, а также Шумерлинской районной станцией юннатов Чувашской АССР.

Сейчас об'явлен новый всесоюзный конкурс. Цель его—привлечь школьников к сельскохозяйственному труду, к более глубокому изучению жизни растений и агротехники. В конкурсе могут принять участие отдельные учащиеся, школы, пионерские звенья, отряды, дружины и кружки юннатов. Их задачей является проведение на пришкольных участках, в колхозах, совхозах, на индивидуальных огородах и приусадебных участках любого опыта, направленного на повышение урожайности, на внедрение новых для данной местности сельскохозяйственных культур.

Для школьников и пионерских звеньев высокого урожая, показавших лучшие результаты, установлено около 600 премий. Кроме того, учреждены почетная грамота лучшей школе и денежная премия учителю, руководившему опытной работой. Установлены премии также для станций юннатов.

ДЕТЕКТОРНЫЕ РАДИОПРИЕМНИКИ ДЛЯ СЕЛА

ТБИЛИСИ, 17 июня. (ТАСС). Тбилисский радиотелеграфный завод освоил изготовление детекторных радиоприемников новой конструкции. Приемники предназначаются для сельских местностей. До конца года будет выпущено пять тысяч таких приемников.

Караван автомашин вышел в Кара-Кумы

Из Ашхабада в глубь Кара-Кумов вышла колонна мощных автомашин. На борту одной из них находится 18-тонный дизель для строящейся в центре пустыни электростанции. Новая электростанция даст энергию Дарвазинским серным рудникам.

Автомашина, везущая дизель, смонтирована в мастерских каракумского рудоуправления в Ашхабаде. Большая платформа грузовика состоит из прочной металлической рамы и высокого деревянного настила. Машина имеет пять осей.

Пять других семитонных автомашин везут горючее, запасные части для дизеля, воду и продукты. На одном грузовике установлена лебедка для буксирования машины с дизелем на высоких под'емах Барханов.

Расстояние протяжением в 350 километров намечено пройти в три недели. Для обслуживания колонны в пути выделен специальный самолет.

Молодежь силосует корма

БЕСЕДИНО.

Более тысячи молодых колхозников участвовало в воскреснике по силосованию, об'явленном райкомом ВЛКСМ. В этот день было засилосовано 2000 тонн сорных трав.

Комсомольцы и молодежь колхоза «Политотдел» (секретарь комсомольской организации тов. Черкасов) засилосовали 90 тонн, выполнив колхозный план полностью.

Сорок молодых колхозников артели «Красный боец» (секретарь комсомольской организации тов. Белкин) засилосовали 105 тонн трав, выполнив тем самым весь план колхоза. Хорошо поработала на воскреснике молодежь колхоза «Красная заря» (секретарь комсомольской организации тов. Бурлова). Здесь засилосовали 90 тонн трав. На воскреснике в колхозе «13-й Октябрь» участвовало 30 человек. Заложено силоса 100 тонн.

Силосование кормов в районе продолжается.

БОЛЬШЕ-СОЛДАТСКОЕ.

Комсомольско-молодежная бригада колхоза «Красный пахарь» за два дня заложила 120 тонн раннего силоса. Секретарь комсомольской организации Николай Богомазов лично засилосовал 4 тонны трав.

ЛАЧИНОВО.

Около 40 молодых колхозников вышли на воскресник по закладке силоса. Они отрывали старые траншеи и ямы. В этот же день засилосовано 240 тонн раннего силоса.

БЕЛОЕ.

В колхозах района засилосовано 1500 тонн раннего силоса. Активно участвует в заготовке кормов сельская молодежь. Комсомольцы колхоза «Серп и молот» (секретарь комсомольской организации тов. Сычев) засилосовали 80 тонн трав, колхоз «Завет Ильича»—200 тонн. В соревнование по заготовке кормов включились все комсомольские организации района.

Вдохновенный певец труда

★

К 12-й ГОДОВЩИНЕ СО ДНЯ СМЕРТИ А. М. ГОРЬКОГО

Двенадцать лет тому назад от руки фашистских убийц пал Алексей Максимович Горький—гениальный художник социалистической революции, беззаветный друг трудящихся, гордость и слава нашего народа. Вся жизнь Горького, все его творчество посвящены борьбе за коммунизм, за счастливое будущее человечества. Нижегородский мастеровой, он пришел в литературу из самых недр народных и «... крепко связал себя своими великими художественными произведениями с рабочим движением России и всего мира» (Ленин).

Еще на заре революции он выступил ее буревестником, неутомимым обличителем «свинцовых мерзостей» капиталистического строя, певцом людей труда—истинных хозяев земли. Никогда еще не было до него писателя, столь страстно верившего в победу тружеников над угнетателями, столь пламенно звавшего к непримиримой борьбе с проклятым старым миром—миром собственничества, насилия, лжи и обмана. От первой и до последней строки все созданное Горьким проникнуто духом этой борьбы, «призывом гордым к свободе, к свету».

Мощь народная, мощь «маленьких великих людей», их неисчерпаемая талантливость и душевная красота—вот что было главным в многолетнем творчестве Горького. С ним явился в литературу новый и подлинный герой—человек труда. В целой галлерее произведений Горький показал, что капитализм развращает, уродует и сковывает человека, что только свергнув власть эксплоататоров и тунеядцев, можно обрести, наконец, в полной мере радость и счастье труда. Капитализм—античеловечен, он враждебен всему прекрасному и разумному на земле. Но он обречен и неминуемо погибнет, а люди труда, освободившись от вековых пут, перестроят мир на новых, социалистических началах. Будущее принадлежит им, «хозяин тот, кто трудится». И Горький стал в литературе могучим глашатаем дум и чаяний этих людей, провозвестником торжества социализма.

Всем сердцем любя Россию, великолепно зная ее народ, он утверждал, что именно наша страна «... будет самой яркой демократией земли». Друг Ленина и Сталина, вдохновленный их великими идеями, Горький помогал лучшим сынам народа—большевикам сплачивать и вести массы на штурм капитализма. «Очень своевременная книга!»—так отозвался Ленин о горьковском романе «Мать», и эти слова отражали мнение миллионов, учившихся у писателя жизни и стремившихся к ее революционному обновлению.

В произведениях Горького, как в ярком зеркале, был отражен размах русского революционного движения, его глубочайшая народность, боевой героический пафос. «Влияние художественного слова Горького на судьбы нашей революции непосредственнее и сильнее, чем влияние какого-либо другого нашего писателя» (Молотов).

Когда под руководством большевистской партии, под водительством Ленина и Сталина наш народ сбросил со своих плеч капиталистов и помещиков и приступил к созиданию социалистического общества, Горький стал пламенным патриотом свободной Советской Родины. Он говорил: «Моя радость и гордость—новый русский человек, строитель нового государства». Самые горячие слова, слова сердца, он посвящал советским людям, чудесно изменяющим жизнь, деятельным и справедливым, стойким и бесстрашным.

Мечта Горького о торжестве трудового человека сбылась. «Мы живем в счастливой стране,—писал Алексей Максимович,—где есть кого любить и уважать. У нас любовь к человеку должна возникнуть—и возникает—из чувства удивления перед его творческой энергией, из взаимного уважения людей к их безграничной, трудовой коллективной силе, создающей социалистические формы жизни, из любви к партии, которая является вождем трудового народа всей страны и учителем пролетариев всех стран».

Еще в одном из ранних своих рассказов Горький создал чудесный образ юноши Данко, который вырвал из собственной груди сердце и—горящее—понес его перед собой, чтобы осветить людям дорогу из темных болот и лесов в иной, благодатный край.

Двенадцать лет тому назад перестало биться сердце Горького, но пламень его не гаснет сейчас и не погаснет вовеки. Каждый день Горький с нами—в нашей борьбе и труде. Мы постоянно видим перед собой его образ, светлый, вдохновляющий, зовущий вперед. В каждом ростке нового, в бурном расцвете социалистического преобразования природы и человека, в неуклонном движении к коммунизму мы ощущаем всю проникновенную силу бессмертных горьковских книг.

* * *

В 1892 году в Тифлисе появился высокий юноша с дорожной котомкой и палкой. Много верст исходил он уже по России, дважды сидел в тюрьме, потому что полицейские власти считали его «в высшей степени подозрительным человеком». В Тифлисе он поступил молотобойцем в железнодорожные мастерские. Однажды осенью он принес в редакцию местной газеты «Кавказ» свою рукопись. Ее напечатали. Рассказ назывался «Макар Чудра» и под ним стояла подпись:

— М. Горький.

Это был первый рассказ Алексея Максимовича. А спустя много лет, в том же Тифлисе, где началась литературная деятельность Горького, великий писатель говорил:

«Если бы я был критиком и писал книгу о Максиме Горьком, я бы сказал в ней, что сила, которая сделала Горького тем, что он есть,.. заключается в том, товарищи, что он первый в русской литературе и, может быть, первый в жизни, вот так, лично, понял величайшее значение труда, образующего все ценнейшее, все прекрасное, все великое в этом мире».

Труд и человек труда — коренные, главные темы Горького. Лишь в труде он видит основу человечности, а те, кто живут паразитами, наживаясь на крови и поте других,—не люди, а человекоподобные. Только труд украшает и возвеличивает человека. Идея радости труда, мечта о нем, как о деле чести, славы, доблести и геройства, постоянно жила в душе народной. И Горький сумел превосходно выразить эту мечту. Подлинной поэзией труда овеяны многие и многие страницы его книг, насыщенных глубоким знанием жизни народа.

В «Моих университетах» рассказывается, как в дождливый осенний день на Волге затонула баржа с персидским товаром. Артель грузчиков взялась за дело. Еще совсем недавно хмурые, ворчливые, полусонные люди вошли в азарт, почувствовали радость работы, и тогда наступило удивительное преображение. «Работали так, как будто изголодались по труду, как будто давно ожидали удовольствия швырять с рук на руки четырехпудовые мешки, бегом носиться с тюками на спине. Работали, играя, с веселым увлечением детей, с той пьяной радостью делать, слаще которой только об'ятия женщины... Казалось, что такому напряжению радостно раз'яренной силы ничего не может противостоять, она способна содеять чудеса на земле, может покрыть всю землю в одну ночь прекрасными дворцами и городами, как об этом говорят вещие сказки».

Как близка эта «радость деяния» людям нашего социалистического общества, где сами труженики являются хозяевами страны! В условиях мрачных и жестоких, когда капитализм мял, давил, душил силы народа, когда труд был унижен, Горький провидел чудесное будущее труда раскрепощенного, освобожденного. Вдохновенная работа стахановцев, передовиков промышленности и сельского хозяйства, ежечасно и ежеминутно перекликается с горьковским гимном труду. Для них труд священен, и не по словам, а по делам оценивается в нашей стране человек. «Жизнь есть деяние», — любил повторять Горький, и это в советской действительности стало мерилом нравственности, морали, этики.

Следуя заветам Горького, наша литература стремится вновь и вновь показывать возвышающее влияние труда, его чудодейственную роль в жизни каждого человека. Этому посвящены «Педагогическая поэма» А. Макаренко, уральские сказы П. Бажова, «Кружилиха» В. Пановой, «Счастье» П. Павленко и множество других произведений, созданных за три десятилетия преемниками и учениками Алексея Максимовича.

Горький беспощадно клеймил тунеядцев, в каком бы обличье они ни являлись. Он поднимал свой гневный голос против «механических граждан», для которых, по его выражению, смысл жизни сводится к одному: «очень мало работать, очень мало думать, очень много есть». Он неустанно и убийственно разоблачал мир хищников, мир собственничества, наиболее «ярко» представленных в лице капиталистических воротил, «касту людей численно ничтожную, совершенно безответственную и уже безумную».

В знаменитых очерках об Америке, которую Горький назвал самой уродливой цивилизацией планеты, с особенной силой заклеймен звериный облик капитализма, его полное моральное разложение. «Банкир родит бандита», — писал Горький. Его американские очерки, появившиеся много лет тому назад, звучат так, словно они написаны лишь сегодня. Злобная кучка «делателей денег», миллионеров, угрожающих всему миру, пытающихся залить его потоками крови, чтобы нажить «лишнюю деньгу», — вот кого пригвоздил Горький к позорному столбу, вот кто и сейчас творит свое черное дело под именем дюпонов, морганов, трумэнов, маршаллов и им подобных.

«Капиталистический строй преступен тем,—говорил Горький,—что безжалостно растрачивая рабочую силу на защиту своей власти, заставляя рабочих производить пушки и ружья, из которых собственники в любой момент могут уничтожить тысячи и тысячи тех же рабочих, миллионеры, миллиардеры и прочие «великие» грабители мира сделали труд подневольным, рабским, заразили «маленьких» людей равнодушием к труду, лишили труд радости, убили в нем личное, творческое начало».

Против капиталистических хищников, против «всемирных грабителей и убийц» всю жизнь сражался Горький своим могучим словом. Вот почему в творчестве Горького пафос труда слился воедино с пафосом борьбы за его раскрепощение, за победу социалистической революции. «Рабочие и крестьяне России, завоевав власть над своей страной, завоевали себе право изменять действительность сообразно своим интересам, право строить государство на основе экономического равенства,—государство, в котором не должно быть бездельников, лентяев, паразитов, хищников и проповедников морали, угнетающей человека».

Восторженно следил Горький за великой созидательной работой, развернувшейся на просторах нашей Родины, и сам принимал в ней активное участие. Он был пламенным энтузиастом сталинских пятилетних планов переустройства страны. Он зорко подмечал все новое, передовое, что возникало в нашей жизни. «Великая энергия рождается лишь для великой цели»,—говорил товарищ Сталин. Эту великую энергию строителей социализма, активное, творческое отношение к жизни не уставал поднимать и прославлять Алексей Максимович. Даже временно находясь вдали от Родины, он был связан с нею тысячами нитей. Огромные кипы писем из Советской России каждый день доставляла почта на далекий итальянский остров Капри, где лечился Горький. Писали пионеры и поэты, рабочие и инженеры, крестьяне и педагоги, рассказывая своему великому и чуткому другу о замечательной советской нови, о грандиозном творческом труде во имя счастливого будущего нашего народа.

«Я думаю,—говорится в статье «Переписка с читателями»,—никогда еще в мире, за всю его историю, труд не обнаруживал так ярко и убедительно своей сказочной силы, преобразующей людей и жизнь, как обнаруживает он эту силу в наши дни, у нас, в государстве рабочих и крестьян».

И когда приезжали к Алексею Максимовичу его друзья, он восхищенно говорил, постукивая ладонью по столу:

— Выпрямилась матушка Русь, пошла! Хорошо!

Новый, социалистический человек вырастал в нашей стране, расправляя свои орлиные крылья. Это о нем—мудром, красивом и смелом—думал Горький в темные дореволюционные годы. Теперь он узнавал его в каменщике на новостройке, в колхознике, собирающем невиданные урожаи, в трактористе, поднимающем вековую целину. «Пятилетка строит не только гигантские фабрики, но и создает людей колоссальной энергии», — писал Алексей Максимович. Он предвидел еще более могучий взлет этого трудового энтузиазма, новые, высшие его формы.

Сегодняшний день это подтверждает. Николай Российский, Александр Иванов и тысячи других знатных передовиков нашей промышленности, тысячи героев колхозной деревни, на груди которых горят почетные Золотые Звезды,—это люди, идущие вперед семимильными шагами, люди, каких еще не знала история.

— В Союзе Советских Социалистических Республик зарождается новое человечество!—так говорил об этом Горький.

Наиболее величественно все самые лучшие черты Человека нового человечества воплотились в гениальных вождях нашего народа — Ленине и Сталине. И все самое драгоценное, что создано Горьким, вдохновлено его дружбой с Лениным и Сталиным. «Мы выступаем в стране,— с гордостью говорил он на 1-ом Всесоюзном с'езде писателей, — освещенной гением Владимира Ильича Ленина, где неутомимо и чудодейственно работает железная воля Иосифа Сталина». У товарища Сталина учился Горький великому делу строительства нового мира.

В 1934 году Алексей Максимович писал: «Непрерывно и все быстрее растет в мире значение Иосифа Сталина, человека, который, наиболее глубоко освоив энергию и смелость учителя и товарища своего, вот уже десять лет достойно замещает его на труднейшем посту вождя партии... Отлично организованная воля, проницательный ум великого теоретика, смелость талантливого хозяина, интуиция подлинного революционера, который умеет тонко разобраться в сложных качествах людей и, воспитывая лучшие из этих качеств, беспощадно бороться против тех, которые мешают первым развиться до высоты,— поставили его на место Ленина. Пролетариат Союза Советов горд и счастлив тем, что у него такие вожди, как Сталин и другие верные последователи Ильича...»

Горький безгранично верил в торжество великого дела Ленина—Сталина. Пламенный борец за коммунизм, он пал на боевом посту, но бессмертно его имя, его творчество, помогающее советским людям строить свое прекрасное будущее. С[illegible]мять Горького, мы можем с гордостью и любовью повторить о нем его же вдохновенные слова:

— Человек нового человечества.

А. ПЕТРОВ.



Две с половиной — три нормы — вот ежедневная выработка стахановок закройного цеха Курской обувной фабрики № 1 Валентины Ивановой и Любы Пеховой. На снимке (слева направо): Валентина Иванова и Люба Пехова за работой.

Фото М. Шеховцова.

★

Годовой план—к 7 ноября!

Стахановская забота об успехах депо

Белгородский узловой партийный комитет провел совещание стахановцев, выполнивших по три и более годовых нормы. На узле их насчитывается около 300 человек. 50 стахановцев завершили выполнение пятилетних заданий, 81 человек работает в счет 1950 года. Токарь паровозного депо Петр Панченко, заливальщик подшипников вагонного депо Парфенов выполнили по 8,5 годовых норм. Паровозники за пять месяцев провели 300 тяжеловесных поездов.

— Велики успехи стахановцев, — сказал в своем докладе секретарь парткома узла тов. Бацула. — Но в то же время в паровозном депо не выполняют нормы 68 рабочих, а в вагонном депо — 50 человек. Передовики не могут быть спокойны, когда предприятие не выполняет план, когда сосед стахановца не справляется с заданием.

Докладчик призвал стахановцев взять шефство над молодыми рабочими, обучить их высокопроизводительным методам труда, сделать опыт передовиков достоянием всего коллектива.

В своих выступлениях стахановцы рассказали о том, что им мешает работать еще лучше. Мастер вождения тяжеловесных поездов машинист Петр Мясников говорил об укреплении производственной дружбы всех служб узла в борьбе за выполнение пятилетнего плана в четыре года.

Он привел такие возмутительные случаи. Недавно его бригада вела тяжеловесный поезд на Харьков. Вместо того, чтобы дать ему «зеленую улицу», диспетчеры продержали состав 2 часа на станции Казачья Лопань, 10 часов на станции Дергачи и 14 часов на станции Харьков — Сортировочная. Вместо 300 километров по норме среднесуточный пробег составил только 87 километров.

В депо по инициативе передовых машинистов-коммунистов создана колонна паровозов имени Пятилетки в четыре года. Однако машинистам колонны не создают нормальные условия работы в оборотных депо и передаточных отделениях, особенно в Курске. Машинисты рассказали, что в Курске белгородские паровозы держат по 10—12 часов, поезда часами задерживают на подходе к станции. Из-за этого даже лучшие водители не выполняют норму пробега паровоза. Машинист т. Коломытченко говорит о том, что надо критически отнестись и к работе Белгородского узла, скорее навести здесь порядок. Поезда часто простаивают и на подходе к Белгороду. До войны поезда не останавливались для дополнительного набора воды на станции Казачья Лопань. Теперь по графику почему-то внесли остановку—30 минут.

Бригадир паровозного депо тов. Нижегородцев, токарь Панченко, слесарь дистанции пути Рябцев и другие пред'явили серьезные требования руководителям служб. До сих пор наряды на работу даются с опозданием, рабочих в день несколько раз перебрасывают с одного участка на другой.

Слесарь депо коммунист Федор Алейников от имени коммунистов заготовительного цеха заверил, что к 31-й годовщине Октября в цехе не будет ни одного рабочего, не выполняющего норм. Каждый из участников совещания обязался обучить 2—3 молодых рабочих передовым методам труда.

Стахановцы горячо поддержали призыв курских железнодорожников и обязались выполнить к 7 ноября план третьего года пятилетки.

П. МИХИН,
корр. «Курской правды».

Передовики

△ Щигровский механический завод на три недели раньше срока завершил полугодовую программу. В социалистическом соревновании выдающихся успехов добились токари Геннадий Белых и Михаил Боев. Каждый из них выполнил месячное задание на 400 проц.

△ Значком «Отличник промкооперации» награждена Дарья Банных, стахановка ивнянской торфоартели им. 18 парт'езда. За два месяца она выполнила годовое задание на 70 процентов. По-стахановски работают и 20 других резчиков торфа. Артель вот уже два месяца более чем в два раза перевыполняет задание по добыче торфа.

НОВАЯ ТЕПЛОВАЯ ЭЛЕКТРОСТАНЦИЯ

Коллектив Дерюгинской бумажной фабрики им. Парижской коммуны завершил строительство новой тепловой электростанции и сдал ее в эксплоатацию.

Большой трудовой вклад в строительство электростанции внесли демобилизованные воины Советской Армии Г. Алексанов, А. Голованов, А. Ильин и А. Чепрычин. Они выполняли задания на 260—280 процентов, освоили специальность теплотехников и остались работать на электростанции.

Введение в строй электростанции дает возможность удвоить выпуск готовой продукции.

С. ЕФДЕНКОВ,
главный механик бумажной фабрики им. Парижской коммуны.

—О—

ДЕТСКАЯ БИБЛИОТЕКА

ЛЬГОВ, 17. (Наш. корр). До последнего времени юные читатели Льгова не имели своей библиотеки. Теперь здесь открывается городская библиотека для детей.

Недавно получена большая партия детских книг. Среди них много произведений известных советских писателей: «Молодая гвардия» А. Фадеева, «Повесть о настоящем человеке» Б. Полевого, «Сын полка» В. Катаева и другие.

«ДЕНЬ АГРОНОМА»

РАКИТНОЕ, 17. (Наш корр.). Районный отдел сельского хозяйства с участием научных работников Всесоюзного научно-исследовательского института свеклополеводства провел «день агронома».

Агрономы района прослушали лекции и доклады об уходе за посевами свеклы и об организации хранения местных удобрений, об эрозии почв и мерах борьбы с ней, об организации в колхозах хат-лабораторий.

Для чтения лекций были привлечены работники отдела сельского хозяйства, а также сотрудники научно-исследовательского института.

В дальнейшем решено проводить «день агронома» ежемесячно со специально разработанной программой, применительно к периодам сельскохозяйственных работ.

—О—

КОЛХОЗНЫЙ ЛЕСОПИТОМНИК

В сельхозартели «Путь к социализму» Обоянского района заложен лесопитомник. Для посадки полезащитных полос в будущем году колхоз будет иметь 200 тыс. корней дуба, клена, ясеня, акации и других деревьев.

Обсуждаем статью „Поговорим о районном работнике“)*

Об авторитете отдела райисполкома

В отделах исполкомов районных Советов депутатов трудящихся повседневно решаются вопросы, близко затрагивающие интересы населения. Поэтому каждый отдел должен работать четко, организованно, аккуратно выполнять решения вышестоящих органов.

Но не все отделы исполкомов работают так. Иным из них нехватает оперативности, инициативы. Это отмечалось на пятой областной партийной конференции в марте 1948 года. Конференция обязала райкомы и горкомы партии укреплять отделы местных Советов, отказаться от ненужной опеки над ними.

Как выполняются эти указания? Что нового в работе райисполкомов и их отделов? Этим вопросам и было посвящено совещание группы председателей райисполкомов, проведенное исполкомом областного Совета и редакцией «Курской правды». Участники совещания рассказали, как они укрепляют отделы, повышают их роль в хозяйственном и культурном строительстве.

— Присматриваясь к деятельности отделов,—говорит председатель Борисовского райисполкома тов. Березовский,—я заметил, что они мало авторитетны. Собрали мы всех заведующих и поставили перед ними вопрос: почему посетители идут не в отделы, а в райком партии, к руководителям райисполкома? Беседа с заведующими показала нам, что успех работы аппарата райисполкома зависит не столько от количества «штатных единиц», сколько от правильной организации дела, от подбора людей.

Райисполком начал укреплять отделы, поднимать их авторитет. В отделы подобрали таких работников, которые стали настоящими организаторами, способными постоянно поддерживать в своем учреждении атмосферу чуткого и внимательного отношения к нуждам трудящихся. Содержание работы большинства отделов стало иным. Теперь они не загружают исполком текущими вопросами, а сами решают их.

Тов. Березовский подробно рассказал о работе отдела сельского хозяйства. Его возглавляет теперь опытный работник тов. Гальченко. Отличительной чертой тов. Гальченко является смелость в постановке и разрешении хозяйственных вопросов. В районе три года строилась МТС. Никто до тов. Гальченко не пытался вникнуть в существо дела, а он изучил положение, выяснил причины неудовлетворительного хода строительства и поставил этот вопрос перед исполкомом райсовета. Исполком поддержал инициативу т. Гальченко, принял его предложения. Сейчас строительство МТС идет успешно.

Лучше стал работать и отдел коммунального хозяйства. К председателю райисполкома уже не идут люди по квартирным вопросам, как это наблюдалось раньше. Работники коммунального отдела действуют самостоятельно.

О роли заведующих отделами говорил и председатель Новооскольского райисполкома тов. Ракитин. Он подчеркнул, что если заведующий хорошо знает дело, дисциплинирован, настойчив, инициативен, то и в отделе хорошие порядки. Тов. Ракитин показал это на примере двух отделов—финансового и сельскохозяйственного. Зав. райфо тов. Резников — человек с инициативой, он обращается в исполком за помощью лишь в самых трудных случаях, умеет заглянуть вперед, умело планирует работу отдела, воспитывает служащих в духе высокой требовательности, строгой дисциплинированности. Ежемесячное выполнение финансового плана—таков результат руководства тов. Резникова. Другое положение в отделе сельского хозяйства. Заведующий этим отделом тов. Иванов привык к тому, чтобы ему подсказывали, что надо делать. Оттого и работа отдела идет самотеком, кампанейски.

Чтобы усилить организующую роль отделов, обогатить содержание их работы, Новооскольский райисполком рассматривает планы их работы, советует поднимать новые вопросы, слушает доклады заведующих.

Участники совещания высказали жалобы на то, что областные ведомства наводняют бумажным потоком райисполкомы и их отделы. Председатель Стрелецкого райисполкома тов. Попов указал, что отделы исполкома областного Совета без конца требуют от соответствующих отделов райисполкомов различной информации. Это мешает отделам райисполкомов наладить организационно-массовую работу в деревне, заниматься основными вопросами.

Председатель Ракитянского райисполкома тов. Миронов отметил, что отдельные областные организации все еще не полагаются на свои кадры на периферии. В районе плохо строится склад. Вместо того, чтобы заставить заведующего пунктом «Заготзерно» организовать дело, управляющий областной конторой «Заготзерно» тов. Будков обращается за помощью в райисполком. Подобных примеров на совещании приводилось много.

Серьезным препятствием для улучшения работы отделов райисполкомов является еще и то, что многие заведующие, как правило, являются постоянными уполномоченными в колхозах.

— Мы, — говорит председатель Щигровского райисполкома тов. Черников, — получаем от областных организаций важные решения и распоряжения, требующие немедленного выполнения. Иной раз ищешь в своих отделах исполнителей и не находишь их — они посланы в села уполномоченными. С кого же спрашивать ответственность?

Отделы райисполкомов — важное звено советского аппарата. Укреплять их квалифицированными кадрами, поднимать их авторитет, дать им возможность заниматься своим делом—об этом постоянно должны заботиться райисполкомы, ибо от этого будет зависеть успешное решение всех хозяйственно-политических задач в районе.

Возможности для учебы есть

Я полностью разделяю мнение тех товарищей, которые большое значение придают самостоятельной теоретической учебе районных работников. В самом деле, как может человек выполнять руководящую работу, если он не повышает своих политических знаний, не понимает политики большевистской партии, отстает от жизни.

Что касается ссылок отдельных районных работников, не желающих учиться, на недостаток времени, на чрезмерную загруженность, то я убежден, что эти жалобы беспочвенны. Главное—желание учиться. Возможности же для учебы есть.

Работая в аппарате того или иного учреждения, каждый из нас может ежедневно 2—3 часа выкраивать для учебы. Нужно только не тратить дорогие часы впустую. Скажу о себе. Для меня учеба стала насущной потребностью. Не бывает дня, чтобы я не прочел газету, журнал, несколько страниц из книги. Выписываю газеты «Правда», «Культура и жизнь», «Курская правда», журналы «Большевик» и «Молодой большевик». Как бы ни был у меня заполнен день, утром или вечером я всегда читаю. Мне, как и другим районным работникам, приходится выезжать в села, но и там можно учиться.

Когда я выезжаю в сельсоветы, в первичные партийные организации, я обязательно беру с собой журналы и книги. Кроме того, я использую свежую литературу, приходящую в село, ежедневно читаю и конспектирую.

В апреле и в мае я внимательно прочитал статьи из журналов «Партийная жизнь» и «Большевик»: «Критика и самокритика—движущая сила нашего развития», «Сочетание личных и общественных интересов при социализме», «Воспитывать кадры в духе критики и самокритики», «Неустанно совершенствовать дело подбора, расстановки и воспитания кадров», «Пятидесятилетие первого с'езда РСДРП».

Кроме этого, я занимаюсь на семинаре партийно-советского актива. Там я изучил произведения В. И. Ленина «Шаг вперед, два шага назад», «Материализм и эмпириокритицизм», сейчас изучаю произведение И. В. Сталина «Марксизм и национально-колониальный вопрос».

Большую помощь в изучении произведений Ленина и Сталина мне оказывают лекции. Я не пропускаю ни одной лекции. Когда читаю то или иное произведение, то обязательно делаю сначала рабочие записи. Конспект составляю уже после того, как хорошо пойму прочитанное и могу передать содержание своими словами.

Только настойчивое, повседневное повышение политических знаний убережет нас от застоя, поможет правильно решать вопросы практической работы.

А. СОЛОДУХИН,
инструктор Дмитриевского райкома ВКП(б).

*) См. «Курскую правду» за 25 апреля, 14, 16, 26 и 28 мая, 2 июня.

Молодые коммунисты учатся

СОЛНЦЕВО, 17. (Наш корр.). Райком ВКП(б) решил систематически проводить для молодых коммунистов лекции и доклады на партийно-политические, исторические и международные темы.

На-днях состоялась первая лекция, на которой присутствовало более 300 человек. Секретарь райкома тов. [illegible]ашура прочитал лекцию «Партия Ленина—Сталина—великий организатор масс».

Фатежцы показали хороший пример

Во всех МТС, колхозах, бригадах и звеньях организуем массовую взаимопроверку выполнения обязательств в соревновании за урожай!

* * *

Не так надо работать, соседи!

Открытое письмо фатежцев верхнелюбажским колхозникам

Соседи!

Наши районы давно соревнуются, но мы с вами ни разу не проверяли, как выполняем взятые в соревновании обязательства, как боремся за урожай.

У нас дела идут успешнее, чем у вас, хотя площадь посева в нашем районе примерно вдвое больше, а из трудоемких технических культур мы, кроме конопли, выращиваем еще кок-сагыз.

И вот решили мы первыми навестить вас и посмотреть, как у вас идет работа.

Мы, 43 колхозника передовых фатежских колхозов, побывали в 12 ваших колхозах в разных концах района, познакомились с агротехникой, с организацией труда и трудовой дисциплиной. И прямо говорим: то, что мы у вас увидели, не понравилось нам, соседи. Не так надо работать над укреплением и развитием колхозов, не так бороться за высокий урожай.

Начнем хотя бы с артелей им. Наркомюста и «Победа бедноты». Это—два соседних колхоза, оба крупные, отстающие.

В колхозе им. Наркомюста на днях крепко обуздали лодырей, что укрепило расшатанную здесь дисциплину. Нужно теперь одно: правильно организовать работу и добиться того, чтобы каждый колхозник применил в общественном труде все свои силы.

Но посмотрели мы, как здесь работают, и увидели, что колхоз по вине его руководителей, свои большие возможности не использует.

1. РАЗВЕ ТАК — ПО-КОЛХОЗНОМУ?

Приезжаем—нет на полях ни-«кого. Что, разве уже со всеми работами управились? Нет, мы видели много сорняков на картофельном поле, в конопле. Зерновые, видно, пропалывали, но кое-где сорняки поднялись снова. Мало вспахано пара, если здесь и дальше будут так пахать, то кончат не раньше, чем в сентябре. Еще не начинали сенокос.

А где же люди? На торфе.— ответили нам в правлении,— все колхозники освобождены от колхозных работ на три дня и копают для себя торф. Разве нельзя было поставить дело так, чтобы от этого не страдали колхозные работы?

Плохо берегут руководители артели им. Наркомюста колхозные интересы. Убедились мы в этом не только на примере с торфом, а и на многом другом.

Есть в артели много женщин с детьми, а детских яслей нет. Матери выходят на работу, но производительность уж не та, если думы о доме, о ребятах.

Учета выходов на работу не ведут, и правление не знает, кто честно трудится и кто волынит. За выполнением норм тоже не следят. На парах, например, пахари выполняют только по полнормы, а бригадиры и председатель колхоза с этим мирятся.

Наконец, никуда не годится и то, что в колхозе то и дело «сбиваются» со сдельщины.

А в результате всего этого кое-кто снова увиливает от общественного труда. Мы поговорили с бригадиром Александром Жердевым и оказалось, что только в его бригаде 10-го июня не работало 5 трудоспособных, 12-го—около 10, а 13-го—уже около 15 человек. Причины те, что, во-первых, некоторые отлынивают от работы, а во-вторых—бригадиры, когда народ хлынул в поле, растерялись и не обеспечивают всех работой.

Как все это оценить? Мы оценили так. Прижали здесь лодырей, подняли этим дисциплину, но успеха не закрепили, не организовали работу по-хозяйски и дисциплина опять ослабевает. А правление колхоза (председатель тов. Безгин) и партийная организация (секретарь тов. Архипов) не только не укрепляют дисциплину, а сами идут на уступки отстальм колхозникам вот этой всей неорганизованностью.

Удивило нас и еще одно. Сейчас этому колхозу должны бы особенно помочь в работе с колхозниками районные организации. Но никого здесь из района нет.

2. ЭТО НЕ СДЕЛЬЩИНА!

Не лучше дела и в соседнем колхозе «Победа бедноты». Посевы здесь засоренные, пара вспахано мало, плохо идут все работы. Почему? А все потому же. Сдельщина есть только по названию. Ну вот, например, пололи коноплю. Бригадир расставил всех по одному, каждому указал отдельный участок. Но участка этого хватило только на одну норму. Прополола его колхозница—и зови бригадира, чтобы отвел новый участок или, если совесть позволяет, уходи домой. А кончилось дело тем, что бригадир замерил всю прополотую площадь и расписал колхозницам поровну.

Понятно, что выработка в артели низка.

Контроля за работой колхозников со стороны правления никакого.

И мы не удивились, когда узнали, что 30 человек—шестая часть всех трудоспособных—не выработали минимума трудодней.

Это же не колхоз, а курорт для лодырей! А из-за них и честные колхозники страдают.

Рассказали мы здешним руководителям, что соседи их взялись за лодырей. «И мы взялись»,—говорят. Как?— интересуемся. Отвечают: «Шесть человек из колхоза исключили». Но, оказывается, было это сделано почти месяц назад, на заседании правления, а общего собрания так и не созвали. И повисло решение в воздухе.

И снова пришлось нам удивляться, почему не бывают в таком колхозе районные работники, не помогут навести порядок?

Не организован труд и потому плохо идут все работы и в колхозах им. Тельмана, «Красавчик».

3. ЗВЕНЬЯ НЕ ЗНАЮТ СВОИХ УЧАСТКОВ

Если посевы засоренные, если пары не пашут, возникает такой вопрос: да знают ли звенья свои участки? Мы поинтересовались этим делом и опасения подтвердились.

В колхозе им. Наркомюста пары не только за звеньями, а и за бригадами не закреплены.

В артели «Искра» звенья Нины Минаковой и Лидии Чаплыгиной не знают своих участков овса. А с звеном Марии Савенковой вышло еще хуже. Выделило это звено высокоурожайный участок, хорошо его обработало, посеяло, а правление взяло и передало этот участок другому звену, звену же Савенковой взамен выделило худший.

Не знают своих участков картофеля и конопли звенья в колхозе «Примерный труд».

Вот эти непорядки, товарищи верхнелюбажцы, нас особенно поразили: уж что-что, а обезличка земли, «безземельные» звенья и бригады—дело непростительное. Какой же можно ждать работы?

О том, что мало внимания уделяется звеньевым и звеньям, судим мы еще и по тому, что в ряде колхозов встретились с очень уж беззаботными звеньевыми.

Вот, например, в колхозе им. Сталина звеньевая Анна Касьянова даже не поинтересовалась, кто в ее звене не выработал минимума трудодней. А у ее колхозниц—Клавдии Кичигиной и Татьяны Касьяновой—за полгода наберется всего-навсего по 5—6 трудодней.

— Мне это и знать не положено, — говорит звеньевая.—На это у нас бригадиры и правление есть(?!)

А разве можно назвать руководителем звена того, кто не служит примером в работе? В артели «Примерный труд» у звеньевой Любови Фениной с начала года выработано 19 трудодней, у Александры Фениной — 26, у Анны Кретовой—29.

Немало мы встретили таких звеньевых, что не знают норм выработки.

Мы в своих колхозах привыкли к тому, что звеньевая—ответственный руководитель, организатор, хозяйка в звене, несущая ответственность за все звено в целом и за труд каждой колхозницы в отдельности. Есть, конечно, и у нас плохие звеньевые, но наши руководители собирают звеньевых на совещания, воспитывают, следят за их работой, поправляют, когда это нужно. Иначе нельзя! Без хорошей звеньевой все звено—сирота, а без крепких звеньев не будет и хорошего колхоза.

4. НЕ МИРВОЛИТЬ ЛОДЫРЯМ!

Неправильную организацию труда, работу скопом вместо сдельщины, слабую трудовую дисциплину—эти серьезные недостатки мы нашли в большинстве ваших колхозов, где побывали. Они и являются причиной отставания многих ваших колхозов в работе.

Происходят они по-нашему от того, что наши колхозные руководители слабо опираются на честных колхозников, мало привлекают их к управлению колхозным хозяйством. А где дело обстоит так, там нередко руководители оказываются на поводу у отсталых колхозников, у лодырей.

Кто ярый противник сдельщины? Лодырь, потому что при сдельщине он у всех на виду и бездельничать ему трудно, а при работе скопом он всегда скроется за спинами честных тружеников. Наруку ему и слабая дисциплина—опять же он тогда не так заметен в колхозе. Вот и получается, что те колхозные руководители, которые не укрепляют звенья, не вводят сдельщину и индивидуальный учет труда, не подтягивают дисциплину,—этим самым потакают лодырям и попадают на их удочку.

Что это так, подтвердим вам еще одним примером из ваших же колхозов, где мы побывали. Возьмем артель «Примерный труд».

Рабочий день в этой артели начинают в 10—11 часов утра. Сдельщины нет, и потому большинство колхозников не выполняет норм. Учета выходов на работу, как и правил внутреннего распорядка, в артели тоже нет. И многие совсем перестали выходить на работу. На 1 июня 56 колхозников—третья часть всех трудоспособных!—еще не имели минимума трудодней.

Надо энергично, непримиримо бороться с лодырями. Никакой потачки бездельникам—вот какой вывод нужно сделать из всего этого. Одергивайте руководителей, которые мирволят лодырям! Решительно укрепляйте дисциплину! А правильная организация и учет труда в этом вам помогут.

5. УСПЕХА ВАМ В РАБОТЕ!

Были мы и в ваших передовых колхозах. Вот, например, артель «Заря мировой революции». Правильный там порядок: и крепкие звенья, и сдельщина, и хорошая трудовая дисциплина—и потому все дела в колхозе идут хорошо. Но плохо то, что опыт передовых колхозов в районе слабо распространяется. Ведь вот рядом же с «Зарей мировой революции» колхоз «Искра», где даже участки за звеньями не закреплены, где непорядки на каждом шагу!

И еще одно замечание, соседи. Сильно сказывается на делах ряда ваших колхозов то, что нет в них серьезной массовой политической работы с колхозниками, не организовано настоящее, живое соревнование. А такая работа—первое и главное в любом колхозе, без нее не будет и хозяйственных успехов.

Ну, куда это годится, если в колхозе им. Сталина не выпускают ни стенных газет, ни «боевых листков», если звенья здесь в глаза не видят агитаторов? Возьмите колхозы им. Ворошилова, «Примерный труд» и еще некоторые. Агитаторы здесь также редкие гости в звеньях. Нет в этих колхозах ни досок почета, ни досок показателей, нет стенных газет и «боевых листков». О соревновании вспоминают, чтобы опять о нем забыть.

Такие наши вам замечания. От души желаем поскорее покончить со всеми этими недостатками и укрепить колхозы. Пусть за это дело возьмутся все честные колхозники, пусть они помогут партийным и советским организациям района скорее вывести все колхозы на путь хозяйственного под'ема, на путь к культурной и зажиточной жизни. Государство, товарищ Сталин создали нам с вами, колхозникам, все условия для успешного развития колхозов, давайте же эти условия как следует используем!

Приезжайте теперь к нам, соседи, посмотрите, как работают наши колхозы. Конечно, и у нас немало недостатков, вы нам поможете их вскрыть, на то и соревнование. А если почерпнете из опыта нашей работы кое-что для себя полезное, тем более будем рады.

Успеха вам в работе, соседи! Ждем к себе в гости.

Делегация фатежских колхозников:

М. ЛОКТИОНОВ, А. РАСТОРГУЕВ, П. БРУСЕНЦЕВА, Н. ОВСЯННИКОВ, А. ПАВЛОВА, И. ФИЛИМОНОВ, А. КУЛАКОВ — колхоз «Нива».

В. УВАРОВ, Т. ФЕОКТИСТОВ, Н. УТКИН, А. ЕМЕЛЬЯНОВА, А. ЦВИРОВ, А. УВАРОВ — колхоз имени Буденного.

Н. ГОЛУБЧИКОВ, И. ЛУКЬЯНОВ, Н. ЛОКТИОНОВА, М. ДЕНИСОВА, А. БОГОЛЮБОВА, Н. ПОКРОВСКАЯ, З. ШАРОБОКОВА, В. КИРЕЕВ — колхоз «Труженик».

В. СТРЕЛЬЦОВ, А. ТУЛЯЕВА, Е. ДЖУРО, З. БАСОВА, Е. БИРЮКОВА, Н. СТРЕЛЬЦОВ, В. КОЛЯДИН— колхоз им. Калинина.

Н. ЧЕРНЫШЕВ, Т. КУЛИНИЧ, В. ЧЕРНЫШЕВ, С. КОСИЛОВ, М. КРЮКОВА, З. КРЮКОВА, А. ЕМЕЛЬЯНОВА, М. ЧЕРНЫШЕВА—колхоз им. Коминтерна.

П. ГУБИН, Е. МУДРОВА, А. НИКУЛИНА, П. ЦЫГАНКОВ, В. ПРОТАСОВ, Н. ЦЫГАНКОВ, Т. НИКУЛИН — колхоз им. Кирова.

Гости в звене



Хороша рожь звена Екатерины Потряхайловой в колхозе «Красный Октябрь» Щигровского района. На участок звена пришли учиться выращиванию высокого урожая соседи — звено М. Михиньковой из артели «Первое мая». Справа на снимке: звеньевая Екатерина Потряхайлова.

Мастера урожая— пропагандисты опыта

Беседа с секретарем Грайворонского райкома ВКП(б) тов. НАСОНОВЫМ.

В этом году колхозы нашего района провели весенний сев и организовали уход за посевами гораздо лучше, чем в прошлом. На 15 июня прополото 13600 гектаров зерновых, прорвано 3000 гектаров сахарной свеклы. Дополнительное опыление ржи проведено на площади 6.000 гектаров, более половины посевов яровой пшеницы подкормлено.

Это результат внедрения передовой агротехники на больших площадях, результат работы по подтягиванию ранее отстававших звеньев.

Многое сделано уже для пропаганды передового опыта. Еще зимой наши лучшие звеньевые Марфа Кобылкина из колхоза «Труженик», Ульяна Краснокутская из колхоза им. Сталина, Федора Пыхтина из колхоза «Красный партизан» ездили в отстающие колхозы и там рассказывали о своем опыте выращивания высоких урожаев. Они выступали также на курсах и кустовых совещаниях звеньевых.

Все это сыграло исключительно важную роль в том, что на борьбу за высокий урожай поднялось много новых звеньев, которые раньше не старались применять передовую агротехнику. Особенно показательно это в отстающих колхозах.

В колхозе «Красный боевик» в прошлом году ни одно звено не выполнило плана урожайности, хотя для этого были все условия. Зимой в этом колхозе побывала одна из лучших звеньевых колхоза «Труженик» Марфа Семеновна Кобылкина, награжденная орденом Трудового Красного Знамени. Она рассказала на собрании колхозников о своем опыте, побеседовала со звеньевыми и это оказало влияние на работу звеньев. Сейчас все восемь звеньев артели «Красный боевик» активно борются за высокий урожай. Звенья Нины, Марии и Надежды Пятак выходят в число передовых звеньев района. Весной они обильно подкормили озимые, чего раньше не делали, проборонували их, хорошо провели сев яровых и теперь хорошо ухаживают за посевами. Все посевы зерновых прополоты, яровая пшеница подкормлена на всей площади, сахарная свекла своевременно прошарована и прорвана. Ранее отстававший колхоз вышел в число передовых.

В крупнейшем колхозе им. Чапаева в этом году 16 звеньев взяли обязательство вырастить урожай свыше 20 центнеров с гектара, тогда как в прошлом году таких звеньев было только четыре. На деле же борьбу за урожай ведут все 38 звеньев колхоза. Это подтверждается тем, что артель, не в пример своей работе в прошлом, подкормила более 400 гектаров озимых, всю площадь яровой пшеницы, дважды провела дополнительное опыление ржи на всей площади 600 гектаров. В этом году пропололи все зерновые, полностью закончили прорывку сахарной свеклы. Это очень большая работа, если учесть, что нагрузка при обработке свеклы на каждую колхозницу составляет здесь 1,20 гектара. Впереди идут звенья Анны Власенко, Марии Кучерявенко, Нины Волковой, Веры Коваленко, Нины Легеньковской, Анны Белоусовой.

В таких колхозах, как им. Калинина, «Красный путиловец», «Труженик», «Правда», «Новая жизнь», все звенья применяют в этом году высокую агротехнику, успешно борются за выполнение своих обязательств, данных в письме товарищу Сталину.

Теперь по примеру наших передовых звеньев будем продолжать обмен опытом. Райком ВКП(б) и райисполком организуют массовые экскурсии колхозников на участки передовых звеньев и выступления знатных звеньевых в отстающих колхозах.

Дальше, к новым успехам!

Опыт работы прошлого года нас многому научил. Мы не остановились на полпути, хотя и собрали в прошлом году по 17—18 центнеров зерновых с гектара и высокий урожай свеклы.

Нынче под свеклу, например, вносили навоз и под глубокую пахоту и под культивацию. При посеве удобрения были внесены также и в рядки.

Рано мы управились с шаровкой и прорывкой. Прорывали так, чтобы оставить на гектаре не меньше 120 тыс. корней. Дважды провели междурядные рыхления.

Звено обязалось собрать в этом году по 500 центнеров свеклы с гектара.

А. ЯРОВАЯ,
звеньевая колхоза «3-й с'езд Советов» Микояновского района, награжденная орденом Трудового Красного Знамени.

—о—

Все звенья работают лучше

Вырастить по 180 пудов ржи с гектара на площади 25 гектаров — обязательство нашего звена товарищу Сталину.

Вся эта площадь была подкормлена и прооборонована, удобрений внесли больше, чем в прошлом году. Рожь уже наливается, посевы очень хорошие.

Подкормили мы и все 12 гектаров яровой пшеницы, пропололи ее. Звено закончило обработку свеклы.

Опытом своей работы мы делимся с другими звеньевыми. Все звенья теперь работают лучше.

Мы ударно работаем и культурно отдыхаем. В колхозе у нас есть электричество, библиотека. Вечерами читаем книги, газеты, смотрим кинокартины. Хотелось бы нам еще спектакль посмотреть с участием городских артистов.

Е. ХОДОСОВА,
звеньевая колхоза им. К. Маркса Дмитриевского района, награжденная медалью «За трудовую доблесть».

За передовиками не видят отстающих

В краснояружских колхозах немало звеньевых, которые, применяя передовую агротехнику, все последние годы собирают высокие урожаи. Но в то же время большинство звеньев в прошлом году планов по урожайности не выполнили. Весенний сев проведен хуже, чем в прошлом году. Колхозы опаздывают с уходом за посевами.

Если в прошлом году шаровка свеклы была закончена к 28 мая, а к 10 июня и прорывка, то в этом году 1800 гектаров свеклы еще не прошарованы, а прорывка проведена только на 160 гектарах.

Недостаточное количество удобрений, внесенных под сахарную свеклу, необходимо восполнить подкормкой. Но об этом заботятся только передовые звенья. Из 3082 гектара пшеницы подкормлено всего 562. Большинство колхозов подкормку не проводило.

Такое важное агротехническое мероприятие, как искусственное опыление ржи, в районе также провалили. Его провели на небольших площадях только в некоторых колхозах.

Как могло случиться, что в районе, имеющем замечательных передовиков, большинство звеньев работает по-старинке? Почему за урожай по-настоящему борются только те звенья, которые были передовыми и в прошлом году?

Здесь забыли о рядовых звеньях.

В колхозе «Вперед» звенья Нины Литвиненко и Нины Жиляевой вырастили в прошлом году по 17 центнеров зерна с гектара, а звенья Марии Грушко, Натальи Грибенник, Александры Оксененко не выполнили и плана урожайности. И сейчас два звена в колхозе применяют полный комплекс агротехники, а отстающие звенья до сих пор не закончили шаровку свеклы, не провели опыление ржи, не подкормили яровую пшеницу. И странно, что это не беспокоит ни руководителей колхоза, ни агрономов.

Или взять колхоз «Пятилетка». Здесь все звенья в прошлом году перевыполнили план урожайности. А что делается теперь? Нарушая индивидуальную сдельщину, шаровку свеклы затянули, опыление ржи не провели, а на яровую пшеницу внесли треть потребного количества удобрений. В колхозе живут два агронома—участковый агроном Ситнянской МТС М. А. Металькникова и колхозный агроном А. Г. Трофимов. Они смирились с нарушениями агротехники, не вмешиваются в работу звеньев, не оказывают им никакой помощи.

Такое явление можно наблюдать и в других колхозах. Районным организациям все это известно. Но какие выводы сделали из этого райком партии и райисполком? Занялись ли они всерьез пропагандой опыта передовиков?

В районе до сих пор помнят прошлогоднюю экскурсию звеньевых на участок звена П. И. Шепеленко из колхоза «Комсомолец». Это был замечательный пример пропаганды опыта. Но почему такая форма знакомства с работой мастеров урожая не получила широкого распространения? Кто мешал райкому организовать экскурсии на участки передовых звеньев в этом году?

В прошлом году здесь было еще одно хорошее начинание. При райсельхозотделе работал лекторий. Агрономы выступали перед звеньевыми и колхозным активом с обстоятельными докладами. Сами звеньевые рассказывали о новых приемах агротехники. Но вскоре и эта форма пропаганды опыта была забыта.

Руководители Краснояружского района не учитывают того, что только в повседневной, кропотливой работе со всеми звеньями, и особенно с отстающими, можно решить задачи под'ема сельского хозяйства.

П. ПАНКРАТОВ,
В. АРСЕНОВ.

Письмо в редакцию

Пожалейте машины, говарищи касторенцы!

Скоро начнется уборка урожая. Мы, шоферы-стотысячники, взяли на себя серьезные обязательства, решили помочь колхозникам быстрее вывезти хлеб с полей и токов. Машины наши уже готовы к перевозкам.

Но по каким дорогам нам придется ездить? Это особенно тревожит нас. Ведь в Касторенском и Октябрьском районах дороги в очень плохом состоянии, мосты ненадежны. Есть участки, по которым опасно водить машины. Совершенно непригодна, например, дорога, идущая от станции Касторная-Восточная до станции Касторная-Новая. Чтобы проехать из Касторной на станцию Лачиново, приходится об'езжать мост через реку Ушивка, лишних семь километров делает каждая машина. Неисправны мосты на территории касторенских колхозов «Путь к социализму», им. Шевченко, «Красный Октябрь», «9-е января». По этим ветхим мостам даже пешеходам ходить опасно.

Ни Касторенский, ни Октябрьский райисполкомы не принимают мер, чтобы к перевозкам урожая привести в порядок мосты и дороги. Касторенский райисполком утверждает, что мост через Ушивку находится на территории станции Касторная-Восточная и ремонтировать его должна дистанция пути № 9. Начальник дистанции т. Ларин в свою очередь ссылается на руководителей Елецкого отделения дороги. Все ищут хозяина моста и никто не хочет ремонтировать. Сколько еще будут продолжаться эти споры между начальниками—неизвестно. А драгоценное время уходит.

Шоферы-стотысячники:
А. ГЛАДСКИХ, Я. БОРИСОВ, М. БОРТНИКОВ и И. ЛЕОНТЬЕВ.

□ □ □

Дмитриевцы заботятся о школе

ДМИТРИЕВ. В районе состоялись массовые воскресники по подготовке школ к новому учебному году. В них приняло участие около 1700 колхозников и учащихся старших классов.

За день к школам и квартирам учителей было подвезено 200 тонн торфа, 72 кубометра лесоматериалов. Более 50 возов песка и глины было подвезено к школам для ремонтных работ. Заготовлено 560 тонн торфа.

Участники воскресника построили 5 сараев для дров и произвели текущий ремонт в 9 школах. В 47 школах проведен частичный ремонт (штукатурка).

В этот же день колхозными плотниками и столярами отремонтировано 184 парты, 56 столов и много другой мебели.

В Новосветской начальной школе Почепского сельсовета инициаторами воскресника были комсомольцы колхоза им. Ворошилова (секретарь комсомольской организации тов. Лютов). По их примеру на воскресник вышли вся молодежь и пожилые колхозники. В течение дня участники воскресника построили плетневый сарай на 100 кубометров дров, обмазали и побелили школьные здания, подвезли 40 возов торфа, отремонтировали всю школьную мебель.

В Билибинской, Короткинской, Быховской и других школах закончен полностью ремонт и завезено много топлива. 27 июня будет проведен второй массовый воскресник.

А. СИГАЧЕВ.

Почетные грамоты обкома ВЛКСМ

КОРЕНЕВО, 17. (Наш корр.). В этом году кореневские колхозы успешно справились с весенним севом. Значительная доля этого успеха принадлежит молодым колхозникам и механизаторам МТС. Сельская молодежь дружно подхватила почин молодого пахаря из колхоза им. Ворошилова Анатолия Колкутина, который на весновспашке и под'еме паров ежедневно перевыполнял задания.

Недавно 18 комсомольцев района награждены Почетными грамотами обкома ВЛКСМ. В числе награжденных звеньевые Мария Плетнева и Раиса Токарева, тракторист Дмитрий Кашталанов, пахари—Анатолий Усенко, Николай Резников, Валентина Лысенко и другие.

□ □ □

По следам неопубликованных писем

В редакцию было прислано письмо из колхоза им. Клима Ворошилова Октябрьского района о том, что там выявлена растрата 5 тысяч рублей, но меры к виновным не приняты. Редакция сообщила об этом прокурору Октябрьского района.

Расследованием установлено, что председатель сельскохозяйственной артели И. Сорокин присвоил себе колхозные средства, полученные им по подложным документам. И. Сорокин привлечен к уголовной ответственности.

ТЕЛЕГРАММЫ ИЗ-ЗА ГРАНИЦЫ

✪ ПРЕМЬЕР-МИНИСТР ЧЕХОСЛОВАКИИ ЗАПОТОЦКИЙ ЗАЯВИЛ: «НОВОЕ ПРАВИТЕЛЬСТВО БУДЕТ ИСХОДИТЬ ИЗ НАШЕГО ПРОЧНОГО СОЮЗА С СОВЕТСКИМ СОЮЗОМ». ✪ ВСЕМИРНАЯ ФЕДЕРАЦИЯ ПРОФСОЮЗОВ ПРОТЕСТУЕТ ПРОТИВ НАРУШЕНИЯ ПРАВ ПРОФСОЮЗОВ В РЯДЕ СТРАН ЮЖНОЙ АМЕРИКИ, ЕВРОПЫ И АФРИКИ. ✪ ОРГАНИЗАЦИИ ТРЕТЬЕЙ ПАРТИИ УОЛЛЕСА СОЗДАНЫ В 29 ШТАТАХ США. ✪ АМЕРИКАНСКИЕ САМОЛЕТЫ БОМБАРДИРОВАЛИ В ЯПОНСКОМ МОРЕ КОРЕЙСКИЕ РЫБАЧЬИ ЛОДКИ.

Прием президентом Готвальдом чехословацких делегаций

ПРАГА, 16 июня. (ТАСС). Президент республики Клемент Готвальд принял вчера в своей резиденции делегацию чехословацкой армии во главе с министром национальной обороны генералом Свобода; делегацию корпуса национальной безопасности во главе с генералом государственной безопасности Яндa; делегацию Национального комитета города Праги во главе с приматором Праги доктором Вацеком; делегацию Центрального совета профсоюзов во главе с заместителем председателя Центрального совета Ципро; делегацию Центрального совета Союза чешских земледельцев во главе с председателем союза Непомуцким.

Делегации передали Готвальду поздравления от своих организаций в связи с его избранием на пост президента и заверили его в полном доверии и преданности.

Президент принял также делегации церковных организаций и высшего духовенства.

Заявление премьер-министра Чехословакии Запотоцкого

ПРАГА, 16 июня. (ТАСС). В беседе с корреспондентом чехословацкого телеграфного агентства по вопросу о ближайших задачах нового правительства премьер-министр Чехословакии Антонин Запотоцкий заявил:

Важнейшей задачей нового правительства является осуществить на практике все те цели, которые были поставлены в программной речи бывшего премьер-министра, нынешнего президента республики Клемента Готвальда. Прежде всего необходимо разработать и осуществить все законы, вытекающие из новой конституции, и создать подлинно демократическое законодательство.

В области промышленности мы до сих пор ограничивались в большинстве случаев восстановлением старого. Теперь необходимо начать планирование реконструкции производства и расширение его, учитывая потребности, вытекающие из нашего союза со славянскими народами и из условий на мировом рынке. Естественно, что при этом надо принимать во внимание наличие собственных источников сырья.

Формирование нового правительства, сказал далее Запотоцкий, не означает никаких изменений в нашей внешней политике. Новое правительство будет исходить из нашего прочного союза с Советским Союзом и будет основывать свою политику на дружеских отношениях с демократическими государствами.

Создание чехословацко-советской торговой палаты в Праге

ПРАГА, 17 июня. (ТАСС). Вчера в Праге состоялось учредительное собрание чехословацко-советской торговой палаты. На собрании с речами выступили: заместитель премьер-министра Фирлингер, министр внешней торговли Грегор и торговый представитель СССР в Чехословакии Бакулин. Выступившие подчеркнули большое значение чехословацко-советской торговой палаты для содействия в развитии торговых, финансовых и промышленных связей между обеими странами. Учредительное собрание постановило создать в Праге чехословацко-советскую торговую палату. В состав ее совета избрано 40 человек. Председателем палаты избран д-р Фукатко — генеральный секретарь центрального союза чехословацкой промышленности.

Крупнейшая новостройка Болгарии

СОФИЯ. 16 июня. (ТАСС). Водохранилище «Росица» — одна из крупнейших новостроек Болгарии. Через два года водохранилище навсегда избавит от угрозы засухи 35 тысяч гектаров посевов Павликенского, Горнооряховского, Тырновского, Севлиевского и Ловчанского уездов.

В этом году на строительстве водохранилища «Росица» работает 2.500 молодых строителей из национальной добровольческой бригады имени Георгия Димитрова. Они сооружают каменную стену, которая преградит путь реке Росице и образует водохранилище емкостью в 220 миллионов кубометров воды. Эта вода по специальным каналам будет орошать посевные площади пяти уездов. Общая длина всех оросительных каналов составит 400 километров. На каналах предусмотрено сооружение четырех электростанций, которые будут давать ежегодно 45 миллионов киловатт-часов электроэнергии.

Водохранилище «Росица» по плану должно быть закончено в 1950 году.

БОЛЕЕ 13 МИЛЛИОНОВ НЕМЦЕВ ТРЕБУЮТ НАРОДНОГО РЕФЕРЕНДУМА О ЕДИНСТВЕ ГЕРМАНИИ

БЕРЛИН, 16 июня. (ТАСС). По предварительным данным, опубликованным в немецкой печати, 13,124 тысячи человек, принимавших участие в народном опросе, требуют от оккупационных держав закона, который бы гарантировал единство Германии. В советской зоне оккупации Германии в народном опросе приняло участие более 90 процентов взрослого населения. В Берлине было собрано 756 тысяч подписей. Несомненно, что это число было бы значительно выше, если бы в трех западных секторах Берлина не чинились препятствия и не применялись жесткие меры против участников народного опроса.

По сообщению газеты «Нейес Дейчланд», продлен срок сбора подписей в западных зонах оккупации, где, особенно за последние дни, борьба за единство и справедливый мир продолжается со все возрастающей силой.

Немецкий народный совет, пишет газета, найдет средства и путь, чтобы предоставить всем немцам в этих зонах возможность принять участие в народном опросе. Каждый немец должен иметь возможность лично выразить протест против лондонских «рекомендаций».

Далее «Нейес Дейчланд» отмечает, что в настоящее время собрано уже в три раза больше того минимума голосов, который необходим, чтобы потребовать проведения народного референдума. В Германии 40—45 миллионов человек, пользующихся правом голоса, а согласно Веймарской конституции, которая формально не отменена и до настоящего времени, достаточно примерно 4,5 миллиона подписей (т. е. 10 процентов), чтобы потребовать проведения народного референдума.

Забастовочное движение во Франции

ПАРИЖ, 16 июня. (ТАСС). Агентство Франс Пресс сообщает, что рабочие всех предприятий Риома сегодня утром прекратили работу на два часа в знак солидарности с бастующими Клермон-Феррана, где забастовочное движение распространилось на большинство предприятий.

Забастовали также шахтеры Сент-Этьенна, требуя повышения заработной платы и улучшения снабжения.

В знак солидарности с бастующими рабочими предприятий Берруньян (Клермон-Ферран) 24-часовую забастовку об'явили горняки Брассака.

Сегодня прекратили также работу 350 рабочих Трелаз. Они требуют повышения заработной платы на 20 процентов.

По решению конференции представителей Всеобщей конфедерации труда, французской конфедерации христианских трудящихся и «Форс увриер», рабочие заводов Альстом (Бельфор) об'явили забастовку, требуя повышения заработной платы.

По дополнительным сведениям, число раненых рабочих и полицейских в результате столкновений в Клермон-Ферране составляет 180.

К событиям в Клермон-Ферране

ПАРИЖ, 17 июня. (ТАСС). Как сообщает агентство Франс Пресс из Клермон-Феррана, 16 июня прекращено всякое железнодорожное движение на линиях, идущих через Клермон-Ферран. Это вызвано забастовкой солидарности, начатой железнодорожниками этого узла. На вокзале царит спокойствие, но ни один паровоз не покидает депо. Уезжающие из Клермон-Феррана пользуются автомашинами, которые доставляют их на вокзал города Риома. Движение поездов на линии Рион—Ним прекращено.

ПИСЬМО ВСЕМИРНОЙ ФЕДЕРАЦИИ ПРОФСОЮЗОВ ЭКОНОМИЧЕСКОМУ И СОЦИАЛЬНОМУ СОВЕТУ ООН

НЬЮ-ЙОРК, 16 июня. (ТАСС). Секретариат организации Об'единенных наций сообщил, что Всемирная федерация профсоюзов (ВФП) направила Экономическому и Социальному совету ООН для рассмотрения на предстоящей в Женеве сессии совета проект резолюции, обвиняющей Аргентину, Бразилию, Бирму, Чили, Египет, Грецию, Индию, Иран, Португалию, Испанию и Южно-Африканский Союз в нарушении принципов ООН, касающихся прав профсоюзов. ВФП призывает те из этих стран, которые являются членами ООН, прекратить подобные нарушения.

В письме, приложенном к резолюции, говорится, что в Аргентине правительство запретило забастовки и препятствует проведению всяких мероприятий, направленных на улучшение условий труда. В Бразилии правительство контролирует профсоюзы. В Бирме власти выступают против забастовок и производят массовые аресты, парализуя тем самым профсоюзную деятельность. В Чили забастовки подавляются военными и террористическими методами. В Египте полиция держит под постоянным контролем всю профсоюзную деятельность. В Греции забастовки запрещены, а членов профсоюзов заключают в концентрационные лагери, находящиеся на островах, где климат вреден для здоровья. В Индии центральные и провинциальные власти начали недавно усиленную кампанию против профсоюзов и арестовали 1.000 членов профсоюзов, в том числе председателя всеиндийского конгресса профсоюзов Данге. В Иране многие члены профсоюзов высланы из Северного Ирана на юг и в концентрационные лагери, расположенные на островах в Персидском заливе. Португальское правительство лишило работы всех избранных должностных лиц, которые выступают против политики правительства. В Испании правительство арестовывает и расстреливает бастующих.

Всемирная федерация профсоюзов предлагает Экономическому и Социальному совету обеспечить постоянное строгое наблюдение в целях защиты прав профсоюзов во всех странах.

—О—

АГЕНТСТВО ТЕЛЕПРЕСС О СОГЛАШЕНИИ МЕЖДУ АНГЛИЕЙ И США ПО ПАЛЕСТИНСКОМУ ВОПРОСУ

ПРАГА, 16 июня. (ТАСС). Как сообщает агентство Телепресс из Лондона, английское министерство иностранных дел и государственный департамент США заключили «джентльменское соглашение» о координации своей политики в Палестине и в странах Среднего Востока, в которых находятся месторождения нефти. Агентству Телепресс, по его утверждению, это стало известно из «абсолютно надежных источников». Переговоры об этом велись в Вашингтоне новым английским послом Оливером Фрэнксом, который был уполномочен кабинетом, несмотря на значительные возражения со стороны Бевина.

Соглашение предусматривает, во-первых, проведение совместных консультаций по важным политическим вопросам «с тем, чтобы избежать таких разногласий, как в вопросе о признании государства Израиль»; во-вторых, оно предусматривает, что Государственный департамент окажет давление на государство Израиль и добьется от него согласия на «автономный статус» для евреев в Палестине; в-третьих, что министерство иностранных дел «использует свое влияние» для того, чтобы добиться от военного лидера арабов Абдуллы принятия «федерального» решения палестинского вопроса.

Оба правительства, передает агентство Телепресс, будут поддерживать этот план во время предстоящих в Палестине мирных переговоров. Инструкции уже направлены начальнику английской разведывательной службы на Ближнем и Среднем Востоке генералу Клейтону с тем, чтобы он подготовил почву для такого решения в лиге арабских стран и в арабских столицах. Египетское правительство согласилось выдвинуть во время мирных переговоров предложение о создании федеральной Палестины, управляемой центральной ассамблеей, в которой большинство будет принадлежать арабам.

В Вашингтоне, продолжает агентство, также обсуждалось предложение о распространении на Палестину «помощи» по плану Маршалла, однако американское правительство сочло, что предложение является «преждевременным» до тех пор, пока на Среднем Востоке не будет обеспечена «устойчивость».

И английское и американское правительства согласились, что они будут стремиться к «прямому» урегулированию палестинского вопроса, избегая новых обращений в организацию Об'единенных наций, результатом которых является только «разоблачение англо-американского империалистического соперничества в нефтеносных районах и нежелательная реклама твердой позиции Советского Союза в вопросе о независимости арабских стран».

В Совете Безопасности

НЬЮ-ЙОРК. 16 июня. (ТАСС). На вчерашнем вечернем заседании советский представитель А. А. Громыко, открывая прения по вопросу о посылке военных наблюдателей в Палестину, внес следующую резолюцию:

«Учитывая необходимость обеспечения посредника ООН в Палестине соответствующим числом военных наблюдателей, согласно резолюции Совета Безопасности от 29 мая 1948 года, Совет Безопасности решает:

1) Прикомандировать к посреднику ООН военных наблюдателей в числе 30—50 человек.

2) Военные наблюдатели должны быть назначены государствами—членами Совета Безопасности, желающими участвовать в назначении таких наблюдателей, за исключением Сирии».

Выступивший затем представитель Украины Тарасенко заявил, что суть вопроса заключается в возражении Соединенных Штатов и некоторых других стран против самого принципа участия Советского Союза в посылке военных наблюдателей. Такая позиция поднимает вопрос о том, заинтересован ли Совет Безопасности в наиболее успешном выполнении резолюции о прекращении военных действий.

Представитель Аргентины Арсе пытался утверждать, что принятие предложения Советского Союза может привести к «вмешательству» в планы посредника в отношении наблюдения за установлением перемирия.

Затем Совет Безопасности поставил на голосование предложение Советского Союза. За это предложение голосовали Советский Союз и Украина, остальные 9 членов воздержались.

Выступивший после этого Громыко заявил, что «мы глубоко убеждены в том, что это (отклонение предложения советской делегации. — РЕД.) является результатом позиции, занятой некоторыми государствами в палестинском вопросе в целом и, конечно, в первую очередь это —результат позиции, занятой Соединенными Штатами». «Я сомневаюсь,—сказал он,—следует ли считать случайностью то, что за последнее время мы слышим утверждения о том, что четырехнедельное перемирие, установленное в соответствии с решением Совета Безопасности от 29 мая, не является подлинным перемирием, предназначенным для урегулирования палестинского вопроса, согласно решению Генеральной Ассамблеи, принятому в ноябре. Мы слышим голоса, раздающиеся со многих сторон, которые застаВляют нас задумываться над тем—не установлено ли это перемирие для того, чтобы за спиной организации Об'единенных наций некоторые государства могли бы заключить новую сделку относительно Палестины за счет еврейского и арабского народов Палестины».

«В то же время я хочу указать,—продолжал Громыко,—что Соединенные Штаты, повидимому, добиваются большого успеха, когда сталкиваются с задачей мобилизации голосов в Совете Безопасности в целях ослабления решения Генеральной Ассамблеи о разделе Палестины на два независимых государства. Если, с другой стороны, стоит вопрос о принятии какого-либо решения о выполнении резолюции Генеральной Ассамблеи о разделе Палестины на два независимых государства, то в этом случае Соединенные Штаты оказываются почти бессильными набрать требуемое большинство».

После заявления Громыко председатель Совета Безопасности Эль-Хури зачитал послание от Бернадотта, требующего, чтобы заинтересованные стороны представляли сведения Бернадотту, а последний, по своему усмотрению, решал бы, следует ли докладывать Совету. Эль-Хури информировал Совет о том, что он уже сообщил Бернадотту о «принятии» этого требования.

Громыко заявил, что он не возражает против требования о том, чтобы стороны в первую очередь доводили обо всем до сведения посредника, однако было бы неправильно лишать стороны права обращаться непосредственно к Совету Безопасности.

После этого заседание Совета Безопасности было перенесено на 18 июня.

Перед выборами в США

НЬЮ-ЙОРК, 16 июня. (ТАСС). Заканчивается предвыборная поездка президента Трумэна по Западным штатам. Агентство Ассошиэйтед Пресс отмечает, что до сих пор во время своей поездки Трумэн произнес более 50 речей, которые представляют собой короткие заявления, сделанные без подготовки. В этих речах Трумэн критиковал республиканское руководство в конгрессе и призывал массы поддержать на выборах его, Трумэна. Выступая в Сан-Бернардино (Калифорния), Трумэн заявил, что он предполагает продолжать свою критику конгресса и осудил лидера республиканской партии сенатора Тафта.

Газета «Нью-Йорк таймс» пишет, что «результаты поездки Трумэна на Запад пока что совершенно не убедили рядовых членов демократической партии в Нью-Йорке в способности Трумэна получить большое число голосов в ноябре». Газета пишет, что многие конгрессмены—члены демократической партии в Нью-Йорке, полномочия которых истекают, боятся, что, если Трумэн будет открывать избирательный список их партии, то они потерпят поражение на выборах. Как указывает газета, эти конгрессмены, вероятно, будут стремится заключить избирательные союзы с американской рабочей партией, несмотря на то, что лидеры демократической партии в Нью-Йорке не одобряют этого.

Встречая трудности в Нью-Йорке и других промышленных районах, где рабочие и прогрессивные элементы разочарованы демократической партией и переходят на сторону новой партии Уоллеса, Трумэн также продолжает наталкиваться на оппозицию со стороны демократов Южных штатов, возмущенных тем, что Трумэн для завоевания популярности выдвинул так называемую «программу гражданских прав».

Однако, несмотря на такую оппозицию против выдвижения кандидатуры Трумэна, большинство политических обозревателей считает, что, вероятно, Трумэн будет выдвинут в кандидаты, так как он контролирует демократическую партию и так как нет никаких других признанных кандидатур от демократической партии.

В то же время речи Трумэна продолжают вызывать резкую критику со стороны лидеров республиканской партии.

Вашингтонский корреспондент агентства Ассошиэйтед Пресс сообщает, что лидеры республиканской партии, в том числе Тафт, отклонили предложение Трумэна о продлении сессии конгресса и твердо придерживаются планов распустить конгресс на каникулы 19 июня—за 2 дня до открытия национального съезда республиканской партии в Филадельфии. Многие лидеры республиканской партии уже начинают съезжаться в Филадельфию, чтобы подготовить штаб-квартиры и пропагандистский аппарат для соперничающих претендентов в кандидаты на пост президента и чтобы заключить предвыборные сделки. Руководители предвыборной кампании Дьюи, Тафта и Стассена на этой неделе создали свои штаб-квартиры в различных отелях Филадельфии и опубликовали предвыборные заявления, в которых они выражают уверенность в победе своих кандидатов. Хотя, по сообщениям печати, Дьюи обеспечено на с'езде более 300 голосов, т. е. более, чем какому-либо другому кандидату,—это значительно меньше, чем большинство, которое необходимо получить для того, чтобы быть выдвинутым в кандидаты на пост президента.

Предвыборная кампания третьей партии в США

НЬЮ-ЙОРК, 16 июня. (ТАСС). В конце прошлой недели в штатах Айова и Индиана были созданы две новые организации третьей партии Уоллеса. Таким образом, общее число штатов, где уже созданы такие партии, достигло 29. По сообщениям печати из Ватерлоо (штат Айова), учредительный с'езд «прогрессивной партии штата Айовы», в работе которого принимало участие 126 делегатов, единогласно выдвинул Уоллеса и Тэйлора своими кандидатами на посты президента и вице-президента США, а также кандидатов на пост губернатора и в конгресс. Уоллесу и Тэйлору, таким образом, обеспечено место в избирательном бюллетене штата Айова, поскольку по закону штата для этого требуется лишь выдвижение кандидатуры официальным с'ездом штата. Прогрессивная партия штата Айова также приняла программу, требующую отказа от реакционной «односторонней» внешней политики Соединенных Штатов, прекращения производства атомных бомб и замены «плана Маршалла» международной программой помощи, осуществляемой под руководством организации Об'единенных наций. В своем послании Уоллес, сердечно приветствуя сограждан своего родного штата, одобрил их вступление «в ряды миллионов других американцев, полных решимости не допустить, чтобы опустошительная война когда-либо бросила тень на плодородные поля Айовы».

По сообщениям печати из Индианополиса (штат Индиана), учредительный с'езд «прогрессивной партии штата Индиана», в котором принимало участие 530 делегатов, выдвинул кандидатуры Уоллеса, Тэйлора на посты президента и вице-президента, а также кандидатов в местные органы власти, в том числе бывшего секретаря КПП (Конгресс производственных профсоюзов) штата Индиана Фризби на пост губернатора. Для того, чтобы обеспечить своим кандидатам место в избирательном бюллетене штата Индиана, прогрессивным элементам штата предстоит собрать под избирательной петицией для всех кандидатов более шести тысяч подписей. Делегаты с'езда уверенно взялись за эту задачу.

По сообщениям печати, в Миннеаполисе и Брейнерде (штат Миннесота) одновременно происходило два с'езда группировок, отколовшихся от демократической фермерско-рабочей партии штата Миннесота. С'езд левого крыла «прогрессивной демократической фермерско-рабочей партии» происходил в Миннеаполисе под руководством бывшего губернатора штата Миннесота Эльмера Бенсона, являющегося председателем «национального комитета по избранию Уоллеса в президенты». Этот с'езд единогласно выдвинул кандидатуры Уоллеса, Тэйлора, а также кандидатуру бывшего лидера фермерско-кооперативного союза Джонсона на пост губернатора и кандидатуру бывшего регионального директора национального управления по трудовым конфликтам Шилдса — на пост сенатора. Им предстоит выдержать борьбу как с республиканским кандидатом сенатором Боллом, так и с кандидатом правого крыла этой партии мэром города Миннеаполис Гэмфри, который является вице-председателем антикоммунистической организации «американцы-сторонники демократических действий».

АНГЛО-АМЕРИКАНСКИЙ НАЖИМ НА ШВЕЦИЮ

НЬЮ-ЙОРК, 16 июня. (ТАСС). Как сообщает корреспондент агентства Ассошиэйтед Пресс из Лондона, в шведских кругах заявили, что США и Англия убеждают Швецию присоединиться к проектируемому скандинавскому оборонительному союзу, связанному с западно-европейским союзом, но что шведское правительство в данное время не желает вступать в такой союз. Согласно сообщению информированных кругов, в английском министерстве иностранных дел на прошлой неделе заявили шведскому послу в Англии Богеману, что Англии хотелось бы, чтобы вскоре был заключен скандинавский союз. В информированных кругах также сообщили, что американские дипломаты в Стокгольме и Вашингтоне ясно дали понять Швеции, что Соединенные Штаты хотят знать, «кто их друзья».

Переговоры Шовеля в Лондоне

ЛОНДОН, 16 июня. (ТАСС). Генеральный секретарь французского министерства иностранных дел, прибывший 14 июня на самолете в Лондон, вчера вел переговоры с Бевином и американским послом в Лондоне Дугласом. Шовеля сопровождал французский посол Массигли.

Все обозреватели связывают переговоры Шовеля с голосованием во французском Национальном собрании по вопросу о внешней политике правительства.

Парижский корреспондент «Дейли геральд» пишет, что переговоры Шовеля являются «последней попыткой убедить Бевина согласиться на такие изменения в плане для Западной Германии, которые дали бы возможность Бидо провести этот план через Национальное собрание».

Корреспондент «Дейли телеграф энд Морнинг пост» также указывает, что визит Шовеля «истолковывается в Париже, как попытка в последнюю минуту добиться некоторых уступок от Англии и США в отношении рекомендаций шести держав, особенно касающихся Рура». По словам корреспондента, Шовель получил во время переговоров заверения, которые «могут помочь преодолеть некоторые из возражений во французском Национальном собрании против этих предложений».

«Англия, США и страны Бенилюкса, — пишет газета «Дейли экспресс», — будут осуществлять план лондонской конференции шести держав, касающийся будущего устройства Западной Германии, независимо от результатов голосования во французском Национальном собрании».

БОМБАРДИРОВКА КОРЕЙСКИХ РЫБАЧЬИХ ЛОДОК В ЯПОНСКОМ МОРЕ

ПХЕНЬЯН, 16 июня. (ТАСС). Полицейские власти Южной Кореи об'явили, что 8 июня с. г. 9 четырехмоторных самолетов с американскими опознавательными знаками подвергли бомбардировке рыбачьи лодки корейцев в Японском море, в 48 километрах к югу от 38-й параллели, в районе островов Докто. Американские самолеты атаковали в течение 20 минут рыбачьи лодки, которые вылавливали морские водоросли. В результате бомбардировки было убито 14 корейских рыбаков и ранено 10. Потоплено 11 лодок. В сообщении полиции указывается, что корейские рыбаки, подвергшиеся бомбардировке американской авиацией, являлись жителями провинции Нионсанг Пукто в Южной Корее.

Корейская информационная служба в сообщении с места происшествия подтвердила, что американские самолеты атаковали корейские рыбачьи лодки. По некоторым сведениям, убито 20 рыбаков.

Американские военные власти в Корее заявили, что им будто ничего неизвестно о том, чтобы какие-либо базирующиеся в Корее американские самолеты сбросили бомбы на корейские рыбачьи лодки.

ТОКИО, 16 июня. (ТАСС). Как пишет газета «Старс энд Страйпс», штаб американских авиационных сил на Дальнем Востоке в Токио 12 июня признал, что самолеты, находящиеся в ведении этого штаба, производили 8 июня учебное бомбометание с большой высоты в районе, где, как утверждает корейская полиция, 9 американских четырехмоторных самолетов бомбили, обстреляли из пулеметов и потопили 11 корейских судов, в результате чего погибло 14 рыбаков. Фотографии, заснятые во время выполнения учебного задания, переправлены в Токио «для изучения высокопоставленными представителями американских воздушных сил с тем, чтобы определить, виновны ли американские летчики в намеренном безжалостном убийстве корейских рыбаков».

Представители американской авиации поприжнему отказываются сообщить, с какой именно базы в Японии действовали американские самолеты, выполнявшие учебное задание.

Вчера в Курске

□ **ВЫПОЛНИЛИ ПРОИЗВОДСТВЕННУЮ ПРОГРАММУ ИЮНЯ** заводы Курского пенькотреста.

□ **ВЫЕХАЛА В СИМФЕРОПОЛЬ** для участия в зональных соревнованиях на первенство РСФСР по футболу команда динамовцев. Им предстоят две встречи—с командами Симферополя и севастопольского «Судостроителя».

□ **ОТКРЫТА ВЫСТАВКА** «Пятилетний план восстановления и развития народного хозяйства СССР» в саду им. 1 Мая. Там же областным краеведческим музеем оформлен стенд на тему «30 лет Советской Армии».

□ **НАЧАЛ РАБОТУ ДЕСЯТИДНЕВНЫЙ СЕМИНАР** художественных руководителей районных Домов культуры в помещении Дома пионеров. Работают режиссерская и хоровая секции. Семинар проводит областной Дом народного творчества.

□ **НОВЫЙ МАГАЗИН ПАРФЮМЕРИИ** открыт на улице Дзержинского областной базой «Главпарфюмер».

□ **СОВЕЩАНИЕ ДИРЕКТОРОВ ШКОЛ ГОРОДА** состоялось в городо. Участники его обсудили вопрос о проведении предстоящего школьного праздника, посвященного окончанию учебного года, и спартакиады школьников.

Ответственный редактор Г. Г. ВЕЛЬШ.

СЕГОДНЯ В ТЕАТРЕ И КИНО:

Драмтеатр им. А. С. Пушкина (летний театр)—«ЗЫКОВЫ», кинотеатр «Комсомолец» днем—«ЗА СОВЕТСКУЮ РОДИНУ», вечером—«ПОЕЗД ИДЕТ НА ВОСТОК», кинотеатр «Смена»—«СКАЗАНИЕ О ЗЕМЛЕ СИБИРСКОЙ».

Типографии издательства „КУРСКАЯ ПРАВДА"
ТРЕБУЮТСЯ
на постоянную работу в цехи:
печатники, переплетчики.
На строительство—КАМЕНЩИКИ и РАЗНОРАБОЧИЕ.
Обращаться по адресу: гор. Курск, ул. Ленина, 77, комната 8.

АДРЕС РЕДАКЦИИ: г. Курск, ул. Ленина, 77. Телефоны: ответ. редактор—90, зам. ответ. редактора—46, ответственный секретарь—2-60, отделы: пропаганды, культуры—9-47, партийной жизни, советского строительства—4-41, сельскохозяйственный 3—90; промышленности—3-56, информации—9-31, писем—9-33; начальник издательства и директор типографии—2-68, конторы типографии—2-54, отдел об'явлений и бухгалтерия—1-42, междугородний (прямой)—19.

ИЕ 65436. Типография газеты «Курская правда» Тираж 90.000 Заказ 2952.

Пролетарии всех стран, соединяйтесь!

КУРСКАЯ ПРАВДА

ОРГАН КУРСКОГО ОБКОМА ВКП(б), ГОРКОМА ВКП(б) И ОБЛАСТНОГО СОВЕТА ДЕПУТАТОВ ТРУДЯЩИХСЯ

СУББОТА 19 ИЮНЯ 1948 г.

Год издания 30-й

№ 121 (7796)

СЕГОДНЯ В НОМЕРЕ:

Высокую агротехнику—на все свекловичные поля!—1 стр.
ПО РОДНОЙ СТРАНЕ — 1 стр.
В Министерстве Иностранных Дел СССР — 2 стр.
ПАРТИЙНАЯ ЖИЗНЬ. П. Молокоедов. Соревнование—живое дело. Руководить им надо вдумчиво, инициативно! — 2 стр.
НАУЧНО-ПОПУЛЯРНЫЕ БЕСЕДЫ. И. Рихтер. О старости — 2 стр.
НА ТЕМЫ КОЛХОЗНОЙ ЖИЗНИ. Д. Тарасов. Планирование затрат трудодней в колхозах — 3 стр.
Н. Загребаев. Кирпичные заводы Курска могут удвоить выпуск продукции — 3 стр.
За семью замками... — 3 стр.
ПИСЬМА В РЕДАКЦИЮ — 3 стр.
Телеграммы из-за границы — 4 стр.

ВЫСОКУЮ АГРОТЕХНИКУ— НА ВСЕ СВЕКЛОВИЧНЫЕ ПОЛЯ!

Товарищи свекловоды, быстрее закончим прорывку, проведем мотыжение и подкормку посевов

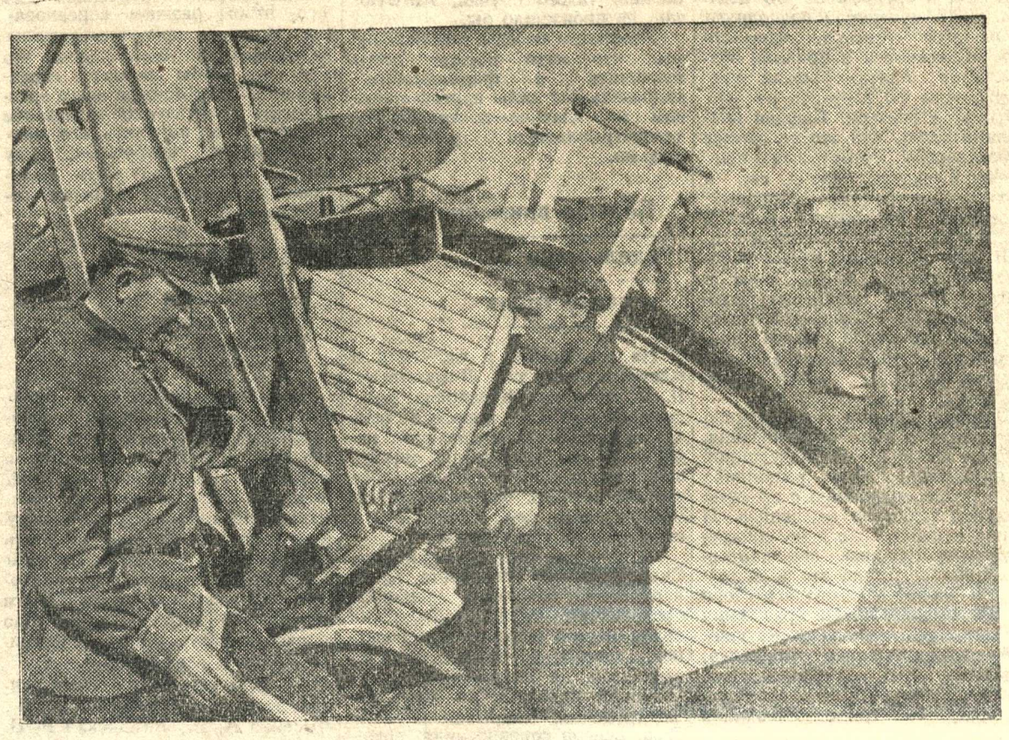

Готовясь к уборочной кампании, кузнецы колхоза «Красный Октябрь» Рыльского района раньше срока ремонт уборочного инвентаря. На снимке: председатель колхоза Ф. П. Максимов (слева) проверяет качество ремонта конных косилок.
Фото О. Сизова.

Твой долг, бригадир!

Обильный урожай, несмотря на большие трудности, собрали колхозы нашей области в прошлом году. И вновь растут на полях хорошие хлеба. Таковы плоды организованного труда колхозников.

Но еще не завоеван новый урожай—судьбу его решают уход за посевами и уборка. Сейчас, на подготовке паров к севу озимых, в большой мере решается и судьба урожая будущего года. Тем больше должно быть трудовое напряжение на полях, тем более высокая производительность труда требуется от каждого колхозника. А наше колхозное крестьянство живет не только сегодняшним днем, мы уверенно идем к устойчивым, из года в год повышающимся урожаям.

Путь к ним—еще более высокая организованность в каждом колхозе.

Важная роль в этом деле принадлежит колхозной производственной бригаде и бригадиру.

Прочно привившиеся в наших курских колхозах звенья, с индивидуальной сдельщиной в большинстве их, укрепили бригаду, усилив материальную заинтересованность колхозников в общественном труде. Теперь должно быть ясно каждому бригадиру, как достичь хорошей выработки и качества труда колхозников—основного условия в борьбе за урожай. Для этого надо неустанно укреплять звенья, энергично внедрять в них сдельщину, поднимать трудовую дисциплину.

Этому учит и пример наших лучших колхозных бригадиров. В бригадах т. т. Ямпольского и Веры Еременко в артели «Парижская коммуна» Борисовского района успешно идут все работы. И это понятно. Всякое проявление недисциплинированности оценивается здесь, как серьезный проступок перед колхозом. Да, лодырям не ужиться в этих бригадах и потому, что их всегда выведет на чистую воду сдельщина с четким учетом труда каждого колхозника. Дав колхознику задание, здесь обязательно проверят выполнение. Бригадиры нашли себе верных помощников в лице звеньевых и лучших колхозников бригады. Они сами воспитывают этих помощников, созывая совещания звеньевых и бригадные собрания, обсуждая на них планы работы бригады, уча отстающих опыту передовиков и заботливо помогая им перенимать этот опыт.

Можно поучиться управлять бригадой у орденоносцев Григория Добрунова в томаровской артели «Жовтнева революция», Николая Лотохова в волоконовской артели «Косарь», Николаева в солнцевском колхозе «Первое мая» и у других наших передовиков.

Так, и только так должен работать каждый колхозный бригадир! Он—ответственная, решающая фигура в колхозе. От того, как он поставит работу в своей бригаде, зависит успех всего артельного хозяйства.

Но, к сожалению, среди бригадиров еще нередко встречаются люди, равнодушные к своему долгу, не любящие обременять себя заботами о благе колхоза.

Не ясно ли, что такие руководители, которым чуждо чувство нового, которые не поддерживают передовых начинаний колхозников своих бригад, сами неизбежно отстают и оказываются на поводу у отсталых колхозников, у лодырей? Так и получается на практике с некоторыми бригадирами.

Энергичное укрепление дисциплины, непримиримая борьба с тунеядцами, рваческими элементами, мешающими развитию артельного хозяйства—это первоочередная, особенно важная задача каждого колхоза. Кто должен первым повести борьбу с лодырями, как не бригадир?

А вот какую позицию занял бригадир колхоза им. Наркомюста Верхнелюбажского района Соклаков. Шло в этом колхозе собрание, на котором колхозники призывали к ответу лодырей. Бригадир Соклаков выступил одним из первых. Он ругал бездельников, говорил, что они вредят колхозу, но... не назвал ни одной фамилии. Тогда у него спросили:

— Кто же эти лодыри? Назовите их.

— Да все их знают. Тут звеньевые, актив, пусть говорят прямо, не стесняются.

— Вот вы и назовите!

— Пускай и другие товарищи выступают, лодыри мешают нам, надо про них говорить,—увиливал Соклаков. Так он и не назвал ни одного тунеядца, хотя их в колхозе немало, и Соклаков их прекрасно знает.

Будет ли польза колхозу от таких соклаковых? Внешне он враг лодырей, а на деле—их укрыватель, защитник.

Есть еще у нас подобные бригадиры и в других колхозах.

Сейчас, на уходе за посевами, а затем на уборке успех решает одно—сдельщина. Но некоторые бригадиры, не желая утруждать себя учетом труда каждого колхозника, обязательным при сдельщине, пускаются на ухищрения и извращают правильную организацию труда, наруку тем же лодырям и в ущерб интересам колхоза.

Правильной, законченной сдельщина будет только тогда, если, дав колхознику задание, проверить, как он с этим заданием справился, добиться ежедневного выполнения и перевыполнения норм. А кое-где бригадиры, отведя колхозникам участки, не следят за работой, и некоторые участки остаются необработанными. Бригадир же в таких случаях перекладывает ответственность с себя на колхозников. Или, в других случаях, бригадиры начисто смазывают сдельщину уравнительной оценкой труда, подрывая этим заинтересованность колхозников в улучшении работы и опять-таки принося этим ущерб артельному хозяйству.

Пора потребовать от нерадивых бригадиров честного выполнения долга перед колхозом! Пора призвать к строгой ответственности тех, кто уклоняется от выполнения этого долга!

Колхозы идут к новому хозяйственному под'ему. Развертывается борьба за применение передовой агротехники, за получение высоких урожаев не только на участках отдельных звеньев, а на больших площадях. Для этого нужно выше и выше поднимать производительность и качество труда всех колхозников, лучше, четче организовать труд.

Но требуя от бригадира ответственности за работу, нужно и помочь ему. У бригадиров немало и трудностей, у многих из них недостает опыта. А в некоторых районах, работая с звеньевыми, о бригадире—центральной фигуре на колхозном производстве—забывают.

Так произошло, например, в Верхнелюбажском районе. Фатежские колхозники, проверяя выполнение верхнелюбажцами договора соревнования, вскрыли немало недостатков в организации и учете труда. Это серьезный счет верхнелюбажским руководителям,—они мало работают с колхозными бригадирами, не учат их, плохо контролируют.

Такое же положение можно встретить и еще в некоторых районах. А в результате кое-где бригадиры по своему уровню знаний, по общему развитию стоят ниже передовых звеньевых. Можно ли в таких условиях ожидать хорошего руководства бригадой?

Подготовка на курсах, обмен опытом на совещаниях и в печати, экскурсии на участки передовых бригад—все методы и формы работы должны быть использованы руководителями колхозов, специалистами сельского хозяйства, партийными и советскими организациями для того, чтобы поднять уровень бригадира, обогатить его опыт. А главное—повседневно контролировать, поправлять, воспитывать бригадира в его практической работе.

В эти дни, в результате того, что колхозники принимают меры к укреплению трудовой дисциплины, во многих колхозах резко увеличился выход на работу. Это еще серьезнее ставит задачу четко расставить силы с тем, чтобы труд каждого колхозника был использован в полной мере. Партийные и советские работники районов, весь местный актив должен помочь бригадирам осуществить эту задачу с наибольшим успехом и добиться решительного ускорения полевых работ в каждом колхозе.

□ □ □

Чернянцы! Вспомните о своих обязательствах

ЧЕРНЯНКА, 18. (Наш корр.). Передовые свекловоды района по-хозяйски ухаживают за посевами сахарной свеклы. Колхозники артели «Красный пахарь» уже давно прорвали плантации. Как только закончили прорывку, подкормили растения из расчета 1,2 центнера азотистых удобрений и по полтора центнера золы на каждый гектар.

Так же заботливо ухаживают за свеклой и колхозники артели им. 17 партс'езда. Одновременно с прорывкой они вносят под свеклу по 1 центнеру птичьего помета, по полтора центнера суперфосфата и по 1 центнеру сульфата на каждый гектар посева. Свекловоды завозят минеральные удобрения для повторной подкормки свеклы. К сожалению, так хорошо ухаживают за свеклой далеко не все колхозы.

Уже давно и повсеместно следовало бы начать прорывку свеклы, однако, многие руководители колхозов со дня на день откладывают эту работу. В расположенных по соседству колхозах «Пионер» и «Будь готов» имеется по 18 гектаров сахарной свеклы. Две недели тянули здесь шаровку. Председатели колхозов тт. Ситнянский и Блошко не изменили своего отношения к уходу за посевами и теперь. Еще неделю назад следовало бы начать прорывку свеклы. Однако звенья так и не приступили к этой работе. Не составляет большого труда подкормить посевы, но об этом здесь и не думают.

За прорывкой свеклы не ведется агротехнического контроля. Почти все колхозы Первого и Второго Чернянского сельсоветов ведут прорывку, нарушая правила агротехники. Напрашивается вопрос: какие же меры к устранению недостатков принимают районные организации?

Ориентируясь на «средние цифры», они не замечают того, что делается в отдельных колхозах. Медленно, неравномерно, идет прорывка свеклы по району. Если колхозы восьми сельсоветов закончили прорывку, то колхозы одиннадцати сельсоветов выполнили эту работу лишь на 50 процентов, а колхозы Морквинского сельсовета лишь... на 10 процентов. Из 2000 гектаров посева здесь подкормили только 466 гектаров. А в это время на складах «Сельхозснаба» лежит около 100 тонн минеральных удобрений, много в колхозах золы и птичьего помета. Но эти удобрения не используются.

Звено Татьяны Бондаренко задает тон

РАКИТНОЕ. 18. (Наш корр.). Приятно посмотреть на свекловичные плантации колхоза «Новая жизнь». Свекла растет ровная, чистая, растения уже выпустили по четыре пары листков.

Уход за свеклой в этом году доставил звеньям особенно много хлопот. Всходы появились позже обычного и их сразу «атаковали» сорняки. Не раз и не два пришлось колхозникам отбивать молодые, слабые всходы от буйной сорняковой поросли.

Выручила сдельщина. Звеньевая Татьяна Бондаренко повела звено на прорывку с рассветом. Она сказала подругам:

— Если не закончим в срок, то не хозяева мы своему слову. А если возьмемся дружно, будет свекла не хуже, а, может быть, и лучше прошлогодней.

Действительно, от прорывки зависела судьба урожая.

Уже в первый день прорвали по 9—10 соток. Бригадир Дмитрий Тесленко, обмерив участок, похвалил колхозниц: все перевыполнили нормы.

— Мало этого,—ответила звеньевая.—Чтобы прорвать в срок, надо по две нормы давать. Ты побереги свою похвалу, Дмитрий Иванович.

Решили выходить еще раньше и подольше работать вечером. Договорились с председателем колхоза Яковом Немченко, чтобы доставляли в поле воду.

На второй день, придя в поле еще затемно, большинство колхозниц прорвало по 14 соток.

— Можно еще больше сделать,—сказала звеньевая.

Об успехах колхозниц появилась заметка в стенной газете. Это еще больше подняло дух колхозниц. В последние три дня все прорвали по 0,16—0,17 гектара. Прорывка была закончена в срок, сокращенный против нормы вдвое. Пример звена Татьяны Бондаревой повлиял на других колхозниц. Звенья Марии Хозовой и Анны Карманиной добились таких же показателей. Колхозница Александра Северинова довела выработку до 0,19 гектара в день.

Сдельщина выручила колхоз. За неделю не только в звене Татьяны Бондаревой, но и на всех 70 гектарах свекловичных плантаций прорывка была закончена.

Звенья Татьяны Бондаревой, Марии Хозовой и другие приступили к подкормке свеклы минеральными удобрениями.

Г. АРСЕНОВ.

ПОСЕВЫ ЧИСТЫЕ

В прошлом году мы все свои обязательства выполнили честно и добросовестно. Урожай был хороший, и за это нас наградило наше правительство.

В этом году мы взяли еще большие обязательства — получить по 18 центнеров зерновых и по 800 центнеров свеклы с каждого гектара. Что мы сделали, чтобы сдержать свое обещание?

После сева все свои силы отдаем уходу за посевами. Озимые и яровую пшеницу подкормили. Подкармливаем сейчас свеклу. Все посевы на наших участках чистые. Виды на урожай намного лучше прошлогодних.

З. КОТОВА,
колхозница артели «Красный Октябрь» Рыльского района, награжденная медалью «За трудовую доблесть».

Сведений не поступало...

ОБОЯНЬ. 18. (Наш корр.). В колхозах района еще не прорвана половина плантаций сахарной свеклы. Поэтому большинство колхозов не приступило к последующим агромероприятиям —подкормке и мотыжению.

В отделе сельского хозяйства заявляют так:

— Сведения об этом еще не поступали, но можно сказать, что сделано мало.

К подкормке и мотыжению не приступают даже и в тех колхозах, где сахарная свекла прорвана. Вот пример. В артели «Страна Советов» Гридасовского сельсовета прорывка закончена. Есть здесь минеральные и местные удобрения. Но председатель правления тов. Воробьев считает, что эту работу начинать рано. Давно прорвана свекла в артели «Красный партизан» Рудавского сельсовета, однако о подкормке и мотыжении здесь не думают.

Председатель артели тов. Яковлев заявляет:

— Свеклы у нас 50 гектаров. Ожидаем, что вот-вот прибудут тракторы и промотыжат...

Непростительно забывают в колхозах района о конных мотыгах. Их применяют лишь отдельные колхозы. Так, не ожидая тракторов, начали обработку свеклы конными мотыгами артели «Путь Ленина» и им. ОГПУ. Но таких колхозов немного.

Мало уделяют внимания уходу за посевами сахарной свеклы районные и участковые агрономы. В звеньях они не бывают.

—О—

ПОМОГЛИ ОТСТАЮЩИМ ЗВЕНЬЯМ

Родина ждет от нас в этом году еще большего урожая. Чтобы его вырастить, нужно высокую агротехнику применить.

Мы увеличили нормы внесения удобрений при подкормке и провели ее на всей площади озимых. С повышенной нормой высева посеяли яровые зерновые культуры и подсолнечник. Яровую пшеницу также подкрамливали. Все посевы у нас своевременно прополоты.

В этом году больше заботы проявили мы и о других звеньях. Если видим, что отстает звено, то сами его подталкиваем, раз'ясняем, что мало пользы колхозу, если только одно—два звена будут хорошо работать. Видим уже и результаты. В этом году все звенья лучше справились с полевыми работами.

П. МАНАКОВА,
звеньевая колхоза «Красный перевоз» Ст. Оскольского района, награжденная медалью «За трудовую доблесть».

По родной стране

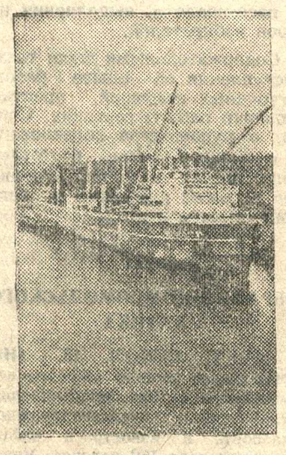

ОДЕССА. Китобойная флотилия «Слава», успешно завершив промысел кита в Антарктике, возвратилась в Одесский порт, пройдя почти за 8 месяцев плавания более 25 тысяч миль.
На снимке: база китобойной флотилии «Слава» в Одесском порту.
Фото А. Фатеева.

ИЗДЕЛИЯ ШИРОКОГО ПОТРЕБЛЕНИЯ ИЗ БУМАГИ

Предприятия Министерства целлюлозной и бумажной промышленности СССР освоили выпуск новых изделий из бумаги.

Кондровская фабрика (Калужская область) выпустила первую партию декоративной гофрированной бумаги 12 цветов. Эта тонкая, изящно отделанная бумага используется для абажуров, искусственных цветов.

Пензенская фабрика «Маяк» начала выпускать белые и цветные бумажные скатерти. Они прочны, имеют красивый тисненый рисунок.

(ТАСС).

Рожь с ветвистым колосом

Ботанический сад Академии наук Казахской ССР работает над выведением новых форм ржи с ветвистым и длинным колосом.

В 1941 году из Шемонаихинского района Восточно-Казахстанской области ботанический сад получил два ветвистых колоса ржи. За пять лет из этих колосьев научным сотрудником тов. Алеевым была выведена необычная форма ржи с ветвистым колосом. Ее урожайность превышает лучшие известные сорта. Кроме того, выведены две новых интересных формы ржи—длинноколосая и трехрядная цветковая.

Осенью 1946 года кандидат биологических наук Бейсенбиев высеял в ботаническом саду широкорядным способом 400 граммов зерен ветвистоколосой ржи и получил урожай 115 килограммов. Осенью 1947 года заложены два селекционных питомника ветвистоколосой и длинноколосой ржи. Колос длинноколосой формы достигает 25 сантиметров, ветвистоколосой имеет до 20 ответвлений.

Длинноколосая рожь в этом году будет передана для производственного испытания в колхозы.

Новые жилые дома в Москве

На центральных магистралях Москвы с каждым днем увеличивается число строительных площадок. На Садово-Самотечной улице началось сооружение семиэтажного жилого дома для работников Министерства торговли СССР. Он сооружается по проекту архитектора М. С. Жирова. В трех корпусах этого здания запроектировано 110 квартир. Кухни будут оборудованы шкафами, холодильниками, мусоропроводами. Главный фасад дома, обращенный на Садовое кольцо, облицуют естественным камнем светлых тонов, цоколь — полированным гранитом.

На углу площади Восстания и улицы Воровского идет закладка фундамента жилого дома для сотрудников Главного управления гидрометеослужбы. В его шести этажах будет 68 квартир со всеми удобствами. Первый этаж отводится под магазины и кафе.

На углу Малой Никитской улицы и Тверского бульвара, против памятника К. А. Тимирязеву, будет построен шестиэтажный жилой дом по проекту архитекторов Н. Н. Селиванова и К. Д. Кисловой.

(ТАСС).

В союзных министерствах

КОМПЛЕКСНАЯ МЕХАНИЗАЦИЯ НА КОЛХОЗНЫХ ПОЛЯХ

Министерство сельского хозяйства СССР решило провести в нынешнем году комплексную механизацию уборки урожая, лущения стерни и зяблевой вспашки на площади в 300 тысяч гектаров. Для проведения ее машинно-тракторными станциями будут использованы комбайны «Сталинец-6», лущильники и тракторные волокуши.

Новейший способ уборки урожая и вспашки зяби будет использован на полях Украины, а также Краснодарского и Алтайского краев, Ростовской, Чкаловской, Сталинградской и других областей РСФСР.

—О—

ЗЕРНООЧИСТИТЕЛЬНАЯ МАШИНА ДЛЯ СЕЛЬСКОГО ХОЗЯЙСТВА

Министерство сельскохозяйственного машиностроения СССР организует на своем заводе в Челябинской области массовый выпуск высокопроизводительных зерноочистительных машин конструкции Всесоюзного научно-исследовательского института механизации и электрификации сельского хозяйства. Производительность новой зерноочистки—одна тонна в час.

В ближайшее время колхозы и совхозы страны получат первую партию зерноочисток новой конструкции.

(ТАСС).



Московский шелкоткацкий и красильно-отделочный комбинат имени Щербакова в феврале изготовил сверх плана 100 тысяч метров тканей. На снимке: художницы Н. Н. Елецкая (слева) и И. П. Фейст за просмотром новых рисунков в тканях.
Фото В. Егорова.

САМООТВЕРЖЕННЫЙ ПОСТУПОК КОЛХОЗНОГО ЖИВОТНОВОДА

От удара молнии загорелся коровник колхоза «Чырвоны кастрычник» (Полесская область). Огонь мгновенно охватил все помещение. Заметив пожар, животновод Даниил Васильевич Акуленко первым бросился на спасение общественного скота. Задыхаясь от дыма и жары, Даниил Васильевич отвязывал и выводил коров из сарая. Было спасено уже пятнадцать коров. В этот момент на Акуленко загорелась одежда, но он продолжал спасать колхозный скот.

Подоспевшие колхозники потушили огонь.

В обкоме ВКП(б) и исполкоме облсовета

ЛЬГОВСКИЙ ЖЕЛЕЗНОДОРОЖНЫЙ УЗЕЛ—ПОБЕДИТЕЛЬ В СОРЕВНОВАНИИ

Бюро обкома ВКП(б) и исполкома облсовета рассмотрели итоги социалистического соревнования железнодорожных узлов и отделений Курской области за май 1948 года. Победителем в соревновании признан коллектив железнодорожников Льговского узла Московско-Киевской дороги, которому и присуждено переходящее Красное знамя обкома ВКП(б) и облсовета депутатов трудящихся.

В мае на узле государственный план погрузки выполнен на 136,4 процента, техническая скорость превышена на 6,1 процента, среднесуточный пробег паровоза увеличен на 5 проц. против плана.

ПАРТИЙНАЯ ЖИЗНЬ

Соревнование — живое дело. Руководить им надо вдумчиво, инициативно!

На-днях редакция «Курской правды» провела в Скороднянском районе совещание секретарей парторганизаций колхозов, сельсоветов и МТС.

— Как вы организуете соревнование и руководите им, как должна работать партийная организация, чтобы соревнование охватило поголовно всех колхозников и стало основным средством борьбы за урожай и укрепление колхозов, — такие вопросы обсуждались участниками совещания, о котором рассказывается в этой корреспонденции.

Совещание проходило в с. Кривошеевке, в передовом колхозе имени 1 мая.

К полудню в Кривошеевке собрались секретари парторганизаций колхозов, сельсоветов, МТС: тт. Жеребцов, Рожнов, Анакин, Баженов и другие. Началось совещание с того, что председатель колхоза имени 1 мая тов. Я. А. Лиманский повел гостей посмотреть артельное хозяйство.

Гости осматривали светлые, чисто выбеленные конюшни и коровники, в которые проведен электрический свет, только что отстроенную электростанцию, восстановленный большой пруд, отличные хлеба и уже только после этого направились в чистый, нарядно убранный клуб, где и состоялось совещание, а по существу говоря—товарищеская беседа о том, как деревенские парторганизации руководят социалистическим соревнованием колхозников за высокий урожай.

Руководство соревнованием — это работа с людьми

Главное в руководстве соревнованием—повседневная работа с людьми. Еще очень часто у нас забывают об этой непреложной истине, об этом основном принципе большевистского руководства соревнованием. Порой, на первый взгляд, все обстоит благополучно: есть договоры на соревнование, есть обязательства, имеется доска показателей, на которой отмечается выработка передовиков и отстающих, подводятся итоги соревнования, а дело с места не двигается, потому что **в погоне за соблюдением формальных принципов руководства соревнованием забывают о главном — о работе с людьми.**

Председатель колхоза имени 1 мая, коммунист, обладающий драгоценной чертой массовика, Яков Архипович Лиманский рассказал нам, как он организует соревнование.

— Вышли наши косари косить сено. Говорю им: норма двадцать соток, а надо дать больше. А Александр Васильевич Лысенко отвечает:

— Ну-у, двадцать соток—и то много.

Подхожу я к коммунисту М. Г. Лавриенко и говорю:—Не знаю, может быть, народ косить разучился, можешь ты им показать, как косят?

— Могу,—говорит. И дал восемьдесят четыре сотки. А за ним—хочешь, не хочешь—другие потянулись.

— Важно правильно подойти к человеку,—продолжал свой рассказ Я. А. Лиманский,—гордость его затронуть. Вот как развивалось дело с той же уборкой. Когда стали жатки давать по 2—3 нормы, мы увидели, что вязальщицы наши не поспевают за ними.

Прихожу я к Евдокии и Ольге Лиманским (Лиманских у нас полсела) и говорю:

— Выручайте, стахановки! Можете вы хоть по восемь копен связать? (а норма—5).

— Попробуем, Яков Архипыч.

На другой день они связали по 18 копен. Кое-кто не поверил, когда мы рассказали об этом другим вязальщицам, «пересчитать», кричат, а наши героини только в больший азарт вошли, и когда я их снова спросил: — А 20 копен свяжете?—ответили: — Свяжем.—И связали. Ну, а за ними и другие взялись за дело так, что уборку мы кончили досрочно. Для организации подлинного соревнования только так и надо работать с людьми, с каждым отдельным колхозником, ставить перед ними ясные и конкретные задачи соревнования, зажигать стремлением к подвигу всех людей, чтобы они тянулись за передовиками. Только так и можно добиться общего подъема.

В том и состоит ошибка некоторых партийных руководителей отстающих колхозов, что они свои призывы—подтянуться, двинуть в гору хозяйство—обращают сразу ко всем и не работают с каждым колхозником.

Опыт передовой парторганизации

Секретари, участвовавшие в беседе, с большим вниманием выслушали рассказ В. П. Жеребцова—секретаря парторганизации колхоза «Подарок Октября». Это одна из лучших артелей Скороднянского района. Как, благодаря чему эта артель достигла крупных успехов?

Ответ на это дает рассказ т. Жеребцова о том, как коммунисты колхоза организуют соревнование.

Прежде всего, обязательства в соревновании разрабатывали сами колхозники и колхозницы. Это очень ценно. Иногда секретари парторганизаций недоумевают—почему колхозницы не знают обязательств звена? Да только потому, что эти обязательства разрабатывает кто-то другой, но только не те, кто будет их выполнять.

Здесь же, в «Подарке Октября», например, в звеньях бригады Печерикиной колхозницы собрались, подсчитали, что они сделали в прошлом году, когда получили в среднем по 23 цент. ржи и 25 центнеров подсолнуха с каждого гектара, взвесили свои возможности и приняли обязательства снять урожай ржи на площади 60 гектаров по 31 центнеру с гектара. **Каждая колхозница знает, что это ее личное обязательство.** Потому здесь проведены в сжатые сроки сев и двухкратная прополка зерновых, закончены обработка посевов подсолнуха, опыление ржи и т. д.

В каждом звене здесь работает агитатор. В дни сева в бригадах почти ежедневно выходили «боевые листки», агитаторы сразу же после выхода приносили их в поле. Ежедневно в колхозе подводят итоги соревнования.

Парторганизация оперативно контролирует ход соревнования. Отстало звено М. П. Каверзиной в прополке. Оно выполнило план, но по сравнению с другими звеньями работало медленнее. И стоило в первый же день обнаружиться отставанию, как парторганизация заметила это и направила в звено опытного агитатора А. В. Глазунова. Он раз'яснил колхозницам, как влияет на урожай несвоевременная прополка, напомнил об обязательствах. Звено подтянулось и закончило прополку за три с половиной дня.

Бороться против формализма

Парторганизация колхоза «Подарок Октября», как мы сказали, относится к числу передовых потому, что она сумела вплотную заняться работой с людьми. Но и эта парторганизация не свободна от ошибок, которые сам тов. Жеребцов понял тут же на совещании. Одна из ошибок в том, что еще не до конца ликвидирован формализм—самое большое зло для всякого живого дела.

Формализм в известной степени проявился здесь в том, что еще недостаточна гласность соревнования. **Соревнующиеся каждый день должны знать результаты соревнования.** Но «эстафета»—витрина, на которой публикуются результаты соревнования,—находится в правлении. Большинство агитаторов или звеньевых сообщают в звеньях итог работы за день, но сами колхозницы не имеют возможности ходить в правление, чтобы посмотреть на «эстафету»—им попросту некогда. Значит надо, во-первых, чтобы средства, которыми достигается гласность соревнования—«эстафеты», витрины, доски показателей—были там, где идет работа. Во-вторых, необходимо добиться, чтобы агитаторы или звеньевые обязательно каждый день сообщали всем колхозникам, как работали они и как идут дела в других звеньях.

В связи с этим встает вопрос о том, что наши партийные организации, агитаторы все еще редко прибегают к средствам наглядной агитации, посредством которых поощряются и пропагандируются успехи передовиков соревнования. Красный флажок, ежедневно вручаемый передовому звену и развевающийся в поле на участке звена, плакат, призывающий: «Пахать так, как пашет тов. Иванов, выполнивший вчера норму на 150 проц.!» — призыв, обращенный к тому или иному звену. Что мешает применить эти давно испытанные средства разжигания соревнования? Все тот же формализм, проявляющийся у одних в большей, у других в меньшей степени.

На совещании выступал секретарь парторганизации колхоза «Политотдел» тов. А. Смердов. Слушая рассказ т. Смердова, участники беседы могли себе представить, что в колхозе хорошо организовано соревнование. Есть обязательства, договоры, коммунисты работают в отстающих бригадах, на партийных собраниях обсуждаются доклады председателя колхоза, бригадиров, звеньевых. Есть и доска показателей. Одним словом, есть все, нет... результатов.

Тов. Смердову задали вопрос: если у вас так хорошо организовано соревнование, то почему же колхоз все время отстает?

Почему так произошло? Потому, что коммунисты не работают с колхозниками, не умеют наладить конкретную целеустремленную работу с каждым отдельным человеком, вызвать в нем чувство тревоги за судьбу урожая. В колхозе «Политотдел», как выяснилось на беседе, звеньевая Кочан взяла обязательство ниже, чем плановая урожайность, и все потому, что к соревнованию отнеслись формально, предоставили его самотеку. А если бы во время разработки обязательств коммунисты, агитаторы поговорили бы не только со звеньевыми, но и со всеми колхозниками, т. е. с теми, кто будет выполнять обязательства, о целях соревнования, о том, что **соревнование должно служить перевыполнению планов,** такого случая, как с Кочан, не произошло бы.

Участники беседы сошлись на том, что **надо прежде всего покончить с формализмом, направить все силы парторганизации на главное—повседневную, целеустремленную работу с людьми.**

Больше внимания сдельщине и учету труда

На совещании, в частности в выступлениях тт. Лиманского, П. П. Анакина, Жеребцова, поднимался важный вопрос о том, что подлинное соревнование немыслимо без правильной организации труда, т. е. без твердого состава звеньев, закрепления за ними посевов, без сдельщины и ежедневного учета труда.

В колхозе «Меч крестьянина» Скороднянского сельсовета грубо нарушаются основные принципы организации труда. Люди не знали нормы выработки и расценок, звенья работали скопом, выработка не замерялась, колхозникам неделями не записывали трудодни. Подрывалась сама база, основа соревнования, потому что парторганизация свела его только к опубликованию обязательств, не выступила против уравниловки и обезлички.

Поэтому единодушным было мнение участников беседы: **для улучшения партийного руководства соревнованием надо повести непримиримую борьбу против всех и всяких извращений в организации труда, за твердое соблюдение индивидуальной сдельщины и точный повседневный учет труда.**

Подтягивать отстающих

— Что должны делать колхозные коммунисты, чтобы подтянуть отстающих, какими организационными мерами надо подкреплять соревнование? — этот вопрос оживленно обсуждался участниками совещания.

Вот что рассказал секретарь территориальной парторганизации Корочковского сельсовета тов. Е. Анакин. В этом селе 6 колхозов, большинство их до последнего времени отставали, как отставал, например, колхоз «Красный партизан».

К этому колхозу парторганизация прикрепила т. Анакина. Он начал с глубокого изучения кадров колхозных руководителей и подбора новых людей взамен тех, кто показал себя неспособным организатором. Анакин порекомендовал, например, заменить бригадира полеводческой бригады И. Нужного молодым, энергичным, демобилизованным солдатом П. И. Романенко. В самое отстающее звено вместо нерадивой звеньевой Е. Черченко послали комсомольца Василия Романенко.

Они взялись за наведение порядка в звеньях, развернули активную политическую работу с людьми, чего раньше здесь не было. Политическая работа была направлена, с одной стороны, к тому, чтобы воспитать в людях чувство ответственности перед государством, перед колхозом, а с другой—чтобы воспитать в людях веру в свои силы, уверенность в том, что у них есть все возможности догнать соседей.

В колхозе укрепилась трудовая дисциплина, повысилась активность колхозников, в результате он первым закончил сев.

Вести активную политическую агитацию

Без активной политической работы в массах не может быть подлинного социалистического соревнования.

На совещании выступил секретарь парторганизации Чуевской МТС тов. К. Баженов. По словам секретаря, партийно-политическая работа в МТС поставлена, по крайней мере, удовлетворительно. Работает агитколлектив, агитаторы регулярно проводят беседы, участвуют в организации социалистического соревнования. В МТС учреждено переходящее Красное знамя и т. д. Но вот т. Баженову задали вопрос:

— На каком месте ваша МТС в областной сводке?

И оказалось—на 131 месте, а средняя выработка на один трактор почти на 20 процентов ниже среднеобластной. Эта МТС срывает вспашку пара, плохо ремонтирует уборочные машины. Выяснилось, что почти никакой политической, агитационной работы в МТС нет.

В МТС 11 тракторных бригад, в них числится 11 агитаторов, из них 10 — учетчики. Но среди учетчиков только 4 коммуниста. В партийной организации 14 коммунистов, но они устранились от политической агитации. В бригадах нет газет, с трактористами почти никто не беседует. Итоги «соревнования» раз в десять дней подводит механик на совещании бригадиров.

Парторганизация не использовала успехи передовиков для того, чтобы разжечь соревнование. И всем присутствовавшим на совещании было ясно, что для того, **чтобы ширилось соревнование, надо прежде всего организовать политическое воспитание трактористов, поручить его подготовленным, преданным делу партии людям, подчинить политическую агитацию задачам соревнования.**

Соревнование — не сезонная кампания

Один из недостатков в руководстве парторганизаций соревнованием заключается в том, что оно порой превращается в сезонную кампанию то на севе, то на прополке, а во время передышек прекращается. А между тем соревнование должно стать постоянным и основным методом в борьбе за укрепление колхозов. Соревнование надо вести непрерывно круглый год, оно должно держать людей в постоянном боевом напряжении.

— Еще шел сев, а наши лучшие звеньевые Лиманская А. П., Лысенко А. Я., Лиманская Р. В. уже начали готовиться к уборочной,—рассказывал на совещании секретарь парторганизации колхоза им. 1 мая П. П. Лиманский.—Выясняли, что у них есть из инвентаря, подсчитывали рабочую силу. Постоянный состав звеньев с жаткой и молотьбой не управится, поэтому уже теперь учтено, сколько есть старых, но желающих работать членов семей, сколько подростков, кому какое дело можно поручить.

Партийная организация колхоза «Подарок Октября» также добивается, чтобы соревнование шло непрерывно круглый год. Это хорошо, но и этого все-таки мало.

Парторганизация ограничивается только соревнованием колхозников, занятых в полеводстве, и в колхозе развивается, по сути дела, только зерновое хозяйство.

Сравните колхозы им. 1 мая и «Подарок Октября». В первом в прошлом году на трудодень дали около 3 килограммов хлеба, во втором колхозники получили до 6 килограммов. Но в колхозе им. 1 мая парторганизация, руководители артели воспитывают колхозников так, что они сами говорят—хватит нам и трех килограммов, надо больше средств вкладывать в общественное хозяйство. И, несмотря на послевоенные трудности, оно интенсивно развивается. Колхоз приобретает машины, построил электростанцию, восстановил пруд, развивает животноводство. Купил автомашину, два мотоцикла для бригадиров. Построили колхозники молотилку, заработали на ней 240 центнеров хлеба, купили 8 дойных коров для МТФ, закупают 1000 цыплят.

А в артели «Подарок Октября» мертвым капиталом лежат 300 центнеров хлеба, и его «придерживают», вместо того чтобы пустить в дело. Здесь нет ни сада, ни электростанции, пасека—карликовая. Значит, здесь нет должной тяги к развитию общественного хозяйства.

Вот почему партийные организации должны так **организовать соревнование, чтобы оно раскрывало перед людьми перспективы развития хозяйства и культуры колхоза, побуждало бы их к укреплению и расширению общественного хозяйства.**

* * *

Во время беседы вскрылись и другие недостатки в практике организации и руководства соревнованием. Еще редко обсуждаются эти вопросы на партийных собраниях. Редко слушают доклады передовиков борьбы за урожай, мало изучают и используют их опыт для подтягивания отстающих.

Крупным пробелом в работе ряда парторганизаций является то, что они не поднимают передовых колхозников, самоотверженно борющихся за укрепление общественного хозяйства, на борьбу против тунеядцев и лодырей.

И, наконец, надо предъявить серьезные претензии райкому партии. Он должен больше учить секретарей парторганизаций, как организовать соревнование, учить конкретно, как работать с людьми, как пропагандировать опыт и достижения передовиков, как подтягивать отстающих.

Руководство соревнованием — важнейшее звено партийно-политической работы в колхозах и МТС. Организовать его по-настоящему, ликвидировать до конца формализм—это значит еще быстрее двинуть вперед наше сельское хозяйство.

П. МОЛОКОЕДОВ,
спец. корр. «Курской правды».
с. Скородное.



На Курской мебельной фабрике. Столяр-стахановец М. Дюльдев за отделкой готового стола. Фото А. Богданчикова.

Семинар лекторов и пропагандистов

С 9 по 12 июня 1948 года проходил семинар штатных и внештатных лекторов горкомов ВКП(б), областного лекционного бюро, обкома ВЛКСМ. На семинаре были прочитаны лекции: «О послевоенном экономическом и политическом положении капиталистических стран» (лектор т. Салямов), «О современном положении в Китае» (лектор т. Брагинцев), «О книге Н. Вознесенского «Военная экономика СССР в период Отечественной войны» (тов. Корнь), «Партия большевиков—партия патриотов Советской Родины» (тов. Ломовцева).

На семинаре обсуждался ряд лекций внештатных лекторов. Участники семинара подвергли резкой критике лекцию внештатного лектора обкома ВЛКСМ г. Алексеенко «О советском патриотизме», признав ее непригодной для чтения.

С большим интересом была прослушана лекция тов. Солнышко на тему «Марксизм и религия».

С докладом «О лекционной работе партийных организаций» выступил руководитель лекторской группы обкома ВКП(б) тов. Глебов.

—о—

Учеба советских работников

Исполком областного Совета депутатов трудящихся провел четырехдневный семинар секретарей райисполкомов. Участникам семинара были прочитаны лекции: «Учение Ленина и Сталина о социалистическом государстве», «Советский общественный строй—высшая форма организации общества», «Демократический централизм и форма его осуществления в советском государственном управлении», «Социалистическая законность в советском государственном управлении», «Задачи местных Советов в осуществлении решений февральского Пленума ЦК ВКП(б)», «Организация работы исполкомов местных Советов» и др.

Участники семинара обменялись опытом организационно-массовой работы. Этому вопросу было посвящено 13 докладов. Интересными были выступления секретарей райисполкомов — Борисовского—тов. Подворгановой, Чернянского — тов. Карпухина и Беловского—тов. Васильева—о практике руководства сельскими Советами. Секретарь Горшеченского райисполкома тов. Мазалова рассказала о выполнении наказов избирателей.

Содержательными были также выступления об опыте работы постоянных комиссий, практике проверки работы сельских Советов, о руководстве соревнованием сельских Советов, подготовке и проведении заседаний исполкомов и сессий районного и сельских Советов и др.

—о—

СОБРАНИЕ КОМСОМОЛЬСКОГО АКТИВА

СТАРЫЙ ОСКОЛ, 18. (Наш корр.). Здесь прошло собрание комсомольского актива промышленных предприятий, железнодорожного транспорта и новостроек района. Присутствовало 150 человек. Участники собрания заслушали доклад секретаря райкома комсомола тов. Шестакова о состоянии и мерах улучшения работы комсомольских организаций.

После доклада развернулись прения. Секретари комсомольских организаций КМА-строя тов. Коняева, Старооскольского механического завода тов. Колос, комсомолка геолого-разведывательной экспедиции тов. Архипова и другие поделились опытом организации соцсоревнования среди молодежи.

Тов. Коняева, например, подробно рассказала о работе комсомольско-молодежной бригады электриков и плотников, занявшей первенство в соревновании среди строителей КМА-строя.

Участники совещания резко критиковали районный комитет ВЛКСМ за оторванность от первичных комсомольских организаций промышленных предприятий. Они просили райком комсомола чаще устраивать встречи передовиков производства с молодыми рабочими проводить технические конференции, на каждом предприятии организовать молодежные посты для борьбы за экономию средств и материалов.

В Министерстве Иностранных Дел СССР

О ДУНАЙСКОЙ КОНФЕРЕНЦИИ

В соответствии с решением Совета Министров Иностранных Дел в Нью-Йорке от 12 декабря 1946 г. должна быть созвана конференция для выработки новой конвенции о режиме судоходства на Дунае в составе представителей придунайских государств: СССР, Украинской ССР, Румынии, Болгарии, Чехословакии, Югославии, Венгрии и представителей следующих государств—членов Совета Министров Иностранных дел: США, Великобритании и Франции.

В настоящее время между правительствами СССР, США, Великобритании и Франции достигнута договоренность о созыве этой конференции на 30 июля в Белграде. Одновременно была достигнута договоренность об участии Австрии в этой конференции с совещательным голосом.

(ТАСС).

НАУЧНО-ПОПУЛЯРНЫЕ БЕСЕДЫ

О старости

Старость... Что же представляет собою этот последний этап жизни? Нельзя ли отдалить его приход и таким образом продлить жизнь? Нельзя ли найти средства для возвращения молодости старикам?

Эти вопросы издавна стоят перед учеными. Было создано много теорий старения. Большая часть их связывала наступление старости со старческими изменениями то в одной, то в другой системе органов, но ни одна не могла об'яснить самого основного—причины, вызывающей эти самые старческие изменения в органах.

Более глубоко подошел к разрешению этого вопроса наш великий соотечественник И. И. Мечников, много лет посвятивший изучению проблемы старости. Причину старения он приписывал постепенному отравлению организма продуктами, образующимися в результате брожения остатков пищи в толстой кишке. Несомненно, это может играть известную роль в старости, хотя далеко не решающую.

Широкое признание получила в последнее время физико-химическая теория старения. Согласно этой теории, вещества, из которых состоят ткани тела человека и животных, подвергаются с течением времени необратимым изменениям, в результате которых они теряют способность удерживать в себе частицы воды и поэтому уплотняются. Это постепенное нарастание уплотненных тканей тела влечет за собою значительное понижение основного жизненного процесса—обмена веществ.

Мы хорошо знаем, что каждое живое существо в течение своей жизни непрерывно меняется и как бы «перестраивается на ходу». В самом деле, человек, например, появляясь на свет беспомощным младенцем, растет, крепнет, превращаясь в юношу или девушку, затем в зрелого человека и, наконец, в старика. Для роста и для постоянно идущего самообновления организма **необходимы вещества, которые и воспринимаются с пищей.** Пища является таким источником энергии, необходимой организму для осуществления работы органов. Продукты же, образующиеся в результате жизнедеятельности организма, выделяются им в окружающую среду. В этом, в основном, и заключается обмен веществ, с прекращением которого прекращается и жизнь.

Для того, чтобы обмен веществ протекал достаточно энергично, необходимо достаточное количество воды, которой организм особенно богат в детстве и молодости. Уменьшение воды с возрастом ведет к замедлению основного жизненного процесса—обмена веществ, что влечет за собою изменение в тканях, свойственные старческому возрасту.

Невозможно установить грань между зрелостью и старостью. Старость вырастает незаметно из зрелого возраста так же, как и зрелость из юности, юность из детства.

Мы привыкли бояться старости и видеть в ней только тяготы и неудобства и обычно не задумываемся над тем, что и старость имеет свои положительные стороны, которые надо ценить и использовать. Немало имеется стариков, которые, несмотря на свои 70-80 и даже больше лет, еще полны энергии и интереса к окружающей их жизни, оказываются полезными и почетными членами общества. Немало ученых, философов и писателей в глубокой старости создавали свои лучшие творения, руководили крупными научными учреждениями, вели работу с многочисленными учениками. Таков был гениальный физиолог И. П. Павлов, создатель замечательных сортов плодов и овощей И. В. Мичурин, гениальный писатель Л. Н. Толстой и многие, многие другие.

На заводах и в колхозах старые люди нередко показывают пример в труде. Многие старики передают новым поколениям свой огромный жизненный и трудовой опыт. Всегда окруженные молодежью, находясь в самой гуще жизни, эти старики даже и не замечают часто своих старческих недугов, зато полностью ощущают преимущества своего возраста.

Но какова же предельная продолжительность жизни человека? Все ученые, занимавшиеся изучением старости, сходятся на том, что даже 100 лет еще не являются пределом долговечности и что предельной продолжительностью жизни человека следует считать 150—180 лет. Что это не фантазия ученых, показывают примеры существования значительного количества стариков, перешагнувших за 100 лет.

По инициативе покойного президента Украинской Академии Наук А. А. Богомольца и под его руководством Академией было организовано несколько специальных экспедиций для выявления и обследования таких стариков. Только в окрестностях Сухуми (на Кавказе) было выявлено 12 стариков в возрасте от 107 до 135 лет. Немало таких стариков было обнаружено и на Украине. У нас в области жила мудрейшая женщина, звеньевая Л. Д. Лощакова, умершая в возрасте 105 лет. 103-летняя колхозница проживает в Беловском районе. Все эти старики казались бодрыми, не утратившими трудоспособности, выполняющими несложную работу.

Жизненный путь этих стариков, как удалось выяснить из опросов, отнюдь не был легким. В основном это были люди, пережившие тяжелое детство и юность в условиях крепостного права, испытавшие тяжелую нужду рекрутчины, и т. п. Но характерно, что все они были всегда веселыми, бодрыми, общительными, любившими свой труд, протекавший у большинства на свежем воздухе, в поле, в саду, на рыбной ловле, в море и т. п.

У людей умственного труда, доживших до глубокой старости, занятия, как правило, чередовались с физическим трудом. Известно, что Л. Н. Толстой любил полевые работы, сам пахал, косил, много и хорошо ездил верхом. И. В. Мичурин проводил большую часть времени в своих садах, выполняя нередко работу садовника. И. П. Павлов чередовал напряженную умственную работу с физическим трудом: колол дрова, расчищал дорожки в саду, наконец, играл в городки. Большое значение все они придавали правильному и строгому режиму дня, поэтому чередовали работы с отдыхом, умеренностью в еде.

Характерно также, что не зарегистрировано ни одного случая долголетия свыше 90 лет в буржуазных и дворянских семьях. Еще в середине XIX столетия один из крупнейших исследователей старости—Гуфеланд писал: «Нет ни одного примера, чтобы какой-нибудь лентяй дожил до преклонных лет».

Эти наблюдения над жизнью глубоких стариков указывают пути к достижению долголетия. Труд, особенно на свежем воздухе, усиливает обмен веществ, а с ним и самообновление организма, улучшает работу всех органов тела, и это создает определенную настроенность нервной системы, порождает бодрое, жизнерадостное, трудовое настроение. Все это задерживает наступление старости и дряхлости и отдаляет, таким образом, приход смерти. Это и есть вернейший путь к продлению жизни.

У нас в Советском Союзе в этом направлении и притом в массовом масштабе проводится огромная работа, и уже достигнуты немалые результаты. Средняя продолжительность жизни человека в Советском Союзе еще до войны значительно превосходила среднюю продолжительность срока жизни человека в старой царской России и в капиталистических странах.

Ближайшей и наиболее важной задачей является забота о здоровье детей и подростков, борьба за создание здоровой гигиенической обстановки быта и труда. Еще до появления на свет нового гражданина в Советском Союзе проявляется забота о его здоровье и долголетии. К этому направлены многочисленные мероприятия по охране здоровья матерей, детей и подростков: санатории и консультации для беременных, сеть яслей, детских садов, родильных домов, постройка прекрасных школьных зданий. К этому же направлено широкое развитие физкультуры и спорта среди детей и молодежи. Огромное значение для продления жизни имеют все мероприятия, направленные к ликвидации эпидемий. Известно, что заразные болезни оставляют тяжелый след в организме человека, сокращая этим срок жизни. Массовый охват детей предохранительными прививками против бича детского возраста—скарлатины, дифтерита туберкулеза и т. д. сохраняет жизнь миллионам детей.

К продлению жизни направлены и мероприятия по охране здоровья трудящихся предоставлением им отпусков, посылкой на курорты, в дома отдыха и т. д.

Несмотря на громадные тяготы, которые наложила война на жизнь всего населения Советского Союза, наша молодежь благодаря заботам партии и правительства в огромном своем большинстве растет здоровой и бодрой, любящей и ценящей труд. Именно в здоровой полноценной трудовой жизни с посильным трудом в старости, в правильной организации труда и быта залог продления жизни человека.

И. РИХТЕР,
доцент Курского медицинского института.

КИРПИЧНЫЕ ЗАВОДЫ КУРСКА МОГУТ УДВОИТЬ ВЫПУСК ПРОДУКЦИИ

За последние два года выпуск кирпича всеми заводами области не только не увеличился, но даже несколько уменьшился, хотя государство из года в год отпускает все больше средств на восстановление и расширение предприятий стройматериалов. Это сопоставление говорит о крайне неблагополучном положении на кирпичных заводах, о том, что здесь имеются огромные возможности для увеличения выпуска продукции.

В этом легко убедиться на примере двух заводов областного управления стройматериалов —Курского и Рышковского. Оба предприятия числятся передовыми, оба они значительно перевыполнили задания по формовке сырца, а Рышковский завод—даже и по обжигу. Тем не менее, анализ деятельности этих двух предприятий показывает, что они могут резко увеличить производство кирпича.

Прежде всего поражает большой разрыв между пропускной способностью сушильных сараев и мощностью гофманских печей. В сушильных сараях нет стеллажей, сырец укладывается штабелями на пол (кстати, неровный, и поэтому нижние ряды кирпича деформируются под тяжестью верхних) по всей территории завода. А ведь государство выделило немало леса для восстановления и строительства новых сараев!

Мощность формовочных прессов позволяет намного увеличить производство сырца. Достаточно сказать, что на обоих заводах в мае прессы простояли в общей сложности 82 часа, в основном из-за технических неполадок. Это свидетельствует об отсутствии внимательного и своевременного ухода за оборудованием. Кроме того, на Курском заводе бездействует новый пресс - полуавтомат производительностью 25 тысяч штук сырца за смену.

Если бы удалось даже удвоить выпуск сырца, то заводы могли бы вполне справиться с обжигом такого количества кирпича. Государственная норма с'ема кирпича с одного кубического метра печи—900 штук. На Курском же заводе снимают пока только 630 кирпичей из-за того, что в печь поступает влажный сырец. В цехе № 2 тяга печи совершенно недостаточна. Надо только поставить вентилятор, и производительность печи намного возрастет.

На Рышковском заводе на 22 проц. превысили государственную норму с'ема кирпича с кубометра печи. И тем не менее здесь также огромные возможности. Достаточно сказать, что в конце мая и начале июня почти четверть печи оставалась незагруженной.

Опыт Белгородского завода Министерства путей сообщения показывает, что без особых затрат можно значительно повысить производительность печи, увеличить ее оборачиваемость. К сожалению, на обоих курских заводах чрезвычайно консервативно относятся ко всему новому, работают так, словно нет ни передовой технологии, ни богатого опыта стахановцев.

Не будем голословны. На Курском заводе почему-то добывают в карьере только жирную глину, на прессы она поступает без обработки на вальцах и глиномялках, и поэтому сырец при сушке трескается, деформируется. Не подготовлены навесные щиты для сушильных сараев, поэтому сырец также быстро трескается. Качество кирпича плохое. Даже по данным завода в мае совершенно не выпускался кирпич первого сорта, второго сорта было изготовлено 67 проц., третьего—33 проц. Это—грубое нарушение сортности норм, установленных правительством.

Руководители предприятий мало думают об улучшении организации труда. Руководители Курского завода утешают себя тем, что все бригады перевыполняют нормы, хотя в существующих условиях можно повысить выработку на 25—30 проц. Ведь стахановцам не создали минимальных условий для высокопроизводительной работы. Нам пришлось наблюдать, как возятся рабочие с вагонетками у поворотных кругов. Оказывается, за состоянием кругов никто не следит, никто не знает, когда они в последний раз смазывались. Бригады теряют много времени впустую, так как глина подвозится к прессам несвоевременно. Эти простои на заводе считают нормальными.

Руководители заводов, инженеры и техники, мастера должны быть более требовательны к себе. Они обязаны критически пересмотреть свою работу, мобилизовать людей на борьбу за полное использование всех резервов, дать больше кирпича стройкам.

Инженер Н. ЗАГРЕБАЕВ.



Обязательство выполнено! Слесари завода «Сельхозмаш» Н. Пикалов и Б. Кристинин дали слово выполнить свою пятилетку за 2,5 года. Свое слово они сдержали, сейчас оба дают продукцию в счет 1951 года. На снимке (слева направо): Н. Пикалов и Б. Кристинин проверяют качество обработанной ими детали.

Фото М. Шеховцова.

За семью замками...

УБОРОЧНЫЙ ИНВЕНТАРЬ ЛЕЖИТ НА КУРСКИХ БАЗАХ

Приближается страдная пора уборки. Обязанность областных ведомственных организаций —помочь колхозам лучше подготовиться к сбору урожая. Облпотребсоюз, конторы «Автотракторосбыт» и «Сельхозснабжение» должны дать колхозам больше уборочного инвентаря. Курский ремонтный завод—во-время отремонтировать моторы комбайнов.

Прошло более двух месяцев, как МТС сдали заводу комбайновые моторы. К 10 июня из 149 моторов отремонтировано 92.

—Мы программу перевыполнили. Придет очередь—и моторами займемся,—говорит главный инженер т. Левин.

По нескольку раз приезжают директора МТС, старшие механики на завод. На вопрос руководителям завода, когда же будут готовы моторы, они неизменно получают ответ:

— Не беспокойтесь, сделаем в срок!

Линецкая, Ржавская, Старолещинская МТС доставили на завод моторы 60 дней назад. Ни один из них до сих пор не отремонтирован.

Исключительную беспечность проявляют и руководители многих МТС. 30 отремонтированных моторов лежат больше месяца на заводе, в том числе 5 моторов Кондринской и Лукинской МТС. Не интересуются судьбой комбайновых моторов и руководители многих других МТС. Об этих фактах знают начальник управления МТС областного управления сельского хозяйства т. Михальченко и главный инженер Ушаков, но мер никаких не принимают.

Облпотребсоюз должен доставить в сельпо простой уборочный инвентарь. Мы побывали на курских базах. В то время как многие колхозы вынуждены посылать гонцов за косами, серпами, монтачками в другие районы и даже области, на складах облпотребсоюза в Курске лежат 3 тысячи кос и 7 тысяч серпов.

—Почему не отправляете косы и серпы в районы?—спросили мы у зам. начальника торгового управления облпотребсоюза тов. Спектора.

— Не берут,—отвечает он.

Действительно, Тимской, Дмитриевский, Щигровский, Кореневский, Советский райпотребсоюзы категорически отказались завозить уборочный инвентарь из Курска, хотя в этих районах в кооперации не купишь косу или серп. Их нет.

Валяются на складах тысячи брусков, монтачек, лежат десятки тонн колесной мази, веревки, сотни комплектов упряжи, повозки, станы колес и другие товары, завезенные из Московской, Ивановской и других областей.

— Не берут,—повторяет Спектор.

Но кто поверит, чтобы накануне уборки колхозы не нуждались в колесной мази, веревках, упряжи, колесах?

Прибывший в Курск механик Алексеевской МТС тов. Самофалов с возмущением рассказывает:

— В «Автотракторосбыте» и «Сельхозснабе» нет никакого порядка. Нам нужны некоторые материалы для ремонта комбайнов и молотилок. И вот слоняюсь, упрашиваю и везде получаю отказ. Есть ремни, но получить их почему-то невозможно.

Мы задали вопрос управляющему конторой «Сельхозснабжения» тов. Кузьменко: почему плохо снабжаются МТС частями, необходимыми для ремонта уборочного инвентаря. Он ответил:

—Мы об этом заботимся. Недавно ставили вопрос перед «Главсельхозснабом», 5 наших представителей ездили в Москву.

Оказывается, эти «представители», прожив в Москве месяц и истратив на командировку уйму денег, привезли... семь штук деталей.

Все эти факты говорят о том, что директор ремонтно-механического завода т. Харченко, управляющий конторой «Сельхозснабжения» т. Кузьменко, управляющий конторой «Автотракторосбыт» т. Шпилько, руководители облпотребсоюза, а вместе с ними и руководители Управления МТС потеряли чувство ответственности за такое важное дело, как подготовка к уборке урожая.

Очевидно, без энергичного вмешательства облисполкома положение не будет исправлено.

Рейдовая бригада «Курской правды»: Н. ФЕДОСОВ, В. СУХАНОВ, А. ЛОМАКИН.

Письма в редакцию

И ХОРОШЕМУ СПЕЦИАЛИСТУ НЕЛЬЗЯ ЭТОГО ПРОСТИТЬ!

Регистраторша Курского туберкулезного диспансера была неумолима. От больного она настойчиво требовала чистый лист бумаги. Почему?

— Он и не болен, может быть, а мы на него карточку откроем, свою бумагу истратим,—разъяснил главный врач диспансера Брайловский.

— Когда у вас начинается прием? Скоро ли придет врач?—спросили в регистратуре.

— Это же главный врач, а не какая-нибудь сестра. Как придет, так и примет, у нас часы не установлены,— раздраженно ответила одна из сотрудниц.

Наконец, прибыл главврач, но приема еще долго не было. И. Е. Корнеева, приехавшая из Советского района с малолетней дочерью Светланой и два дня безрезультатно ходившая между облздравотделом и тубдиспансером, решила войти к врачу.

— Уходите вон! У меня нет времени,—раздался окрик Брайловского.

Глубоко обиженная женщина вышла из кабинета. Если бы у главврача «было время» поговорить с этой женщиной, он узнал бы ее печальную историю. Муж Корнеевой погиб за Родину, сама она—инвалид второй группы. В прошлом году ее постигло новое несчастье — заболела единственная дочь Светлана. Корнеева привезла дочь в тубдиспансер. Договориться о лечении сразу не удалось. После этого она была здесь 12 раз. Однажды на комиссии врач Чурилова заключила, что Светлане нужно стационарное лечение, и пообещала сообщить матери, как только в больнице освободится место.

Не получив такого сообщения, Корнеева снова приехала в Курск поделиться своим горем, попросить помощи. А встретила...

Одной ли ей пришлось слышать грубости в диспансере?

— Я пятые сутки в Курске и все не добьюсь толка,—рассказывает инвалид Отечественной войны С. А. Неверов.

В тубдиспансер ежедневно прибывают люди из районов, но редко кому из них удается решить вопрос о лечении за один-два дня. Гражданка Е. Ф. Маслова приехала 25 апреля. Ей сказали: «Приезжайте 5 мая». Пятого мая порекомендовали приехать 8 июня. Но и в этот день ее не приняли.

Мы поинтересовались, знает ли заведующий областным отделом здравоохранения тов. Олимпиев, каковы порядки в подведомственных ему учреждениях, как в них обращаются с трудящимися. К нашему великому удивлению, тов. Олимпиев знал об этом. О тубдиспансере и его главном враче Брайловском он, например, сказал так:

— Да, грубоват немножко. Бывает, что он и с нами грубит. Но ведь это большой человек, отличный специалист, ему многие мелочи прощаются.

Нет, грубость в обращении — это не мелочи, тем более в обращении с больными. Советский врач должен быть исключительно чутким, внимательным. Ему доверяются жизнь, здоровье советского человека. И не может иметь никакого оправдания бесчеловечность и грубость, допускаемая врачом, хотя бы он и был таким специалистом, как т. Брайловский.

А. ТИЛИНСКИЙ.

ПОТВОРСТВУЮТ ЗАХВАТЧИКАМ ГОРОДСКИХ ЗЕМЕЛЬ

Вернувшись из Советской Армии, житель Курска М. Трофимов долгое время обращался в Кировский райкомхоз с просьбой выделить ему хотя бы 0,04 гектара приусадебной земли. Ответ он получал один: «Отказано». Вскоре работники райкомхоза стали просто отмахиваться от докучливого посетителя: «Русским языком ему говорят, а он все ходит и ходит».

«Между тем,—пишет М. Трофимов в редакцию «Курской правды»,—немало городской земли, в том числе и в Кировском районе, захватили разные предприимчивые домовладельцы, которые, кроме своих приусадебных участков, засевают огороды, превышающие по размеру всякие нормы. По некоторым улицам не пройти и не проехать,—все засеяно. Один из таких домовладельцев Печенев, воспользовавшись «добродушием» работников Кировского райкомхоза, захватил в свое владение солидный участок городской земли».

Факты, о которых сообщает М. Трофимов, не единичны. Вот что, например, говорится в письме, которое прислали в редакцию дети погибшего на фронте советского воина Аня, Леонид и Зинаида Коровины, проживающие в доме № 86 по ул. Бочаровской:

«Наш дом немцы растащили на дрова. У нас остался приусадебный участок, которым мы одно время пользовались. Но в 1947 году этот участок почему-то захватил И. Борзенков. Он уже имеет 0,20 га, но, как видно, это ему показалось недостаточно, и он решил увеличить участок за наш счет. Мама уже около года ходит в горсовет с жалобами на незаконный поступок Борзенкова, но тов. Мовчанюк, к которому она обращалась, и слушать ее не хочет. Пошла как-то мама копать огород и на свою беду встретилась с Борзенковым. Он выхватил у нее из рук лопатку и бросил в речку. По какому же праву Борзенков пользуется закрепленной за нами землей?»

Законный вопрос! При непонятном попустительстве некоторых работников горисполкома большие участки городской земли находятся в руках людей, которые, действительно, не имеют на это никакого права.

О другом, не менее возмутительном факте сообщили редакции члены промартели «Пробуждение»:

«В 1940 году, по решению горисполкома, нашей артели был отведен земельный участок, расположенный на ул. Прогонной и принадлежавший ранее Зубковой. В том же году артель уплатила Зубковой за плодовые деревья, которые росли на отведенном участке, 4072 рубля.

После войны, когда артель была восстановлена, мы, естественно, стали ходатайствовать перед городским архитектором тов. Кремлевым и начальником сектора горисполкома по отводу земельных участков Мовчанюком о возвращении закрепленной за артелью земли. Однако Мовчанюк не стал этим заниматься, сославшись на решение горисполкома от 25 апреля 1946 года, в котором говорится, что земельный участок, принадлежавший ранее гр-ке Зубковой, передан горводопроводу для строительства насосной станции.

Но что же получилось в действительности? Горводопровод до сих пор отведенную землю освоить не может. А тем временем здесь хозяйничают сестры Зубковы, у которых, кроме этого, имеется 0,26 га приусадебной площади. Пользуясь участком в 0,95 га, они платят налог... за 0,13 га. Для обработки «своих владений» Зубковы систематически нанимают рабочих, спекулируют на базаре овощами. Теперь, как и в прошлые годы, они ждут, когда можно будет торговать яблоками с тех самых плодовых деревьев, за которые уже дважды им уплачены деньги, первый раз—артелью «Пробуждение», а второй—горводопроводом. Из года в год Зубковы беспрепятственно наживаются на государственной земле и не нарадуются, видя, что благодушный горисполком даже не собирается вмешаться в это противозаконное дело».

Позволительно спросить у юрисконсульта горисполкома Прокудина и городского архитектора Кремлева: когда же будет положен конец разбазариванию городских земельных участков?

□ □ □

По следам выступлений „Курской правды"

«УРОК БЕСЕДИНСКИМ РУКОВОДИТЕЛЯМ»

В «Курской правде» 26 мая была опубликована корреспонденция, в которой сообщалось, что руководители Бесединского района не замечают за внешним благополучием, что в сельскохозяйственных артелях лодыри и бездельники мешают повышению производительности труда.

Бюро Бесединского райкома ВКП(б), обсудив эту корреспонденцию, признало критику правильной. Корреспонденция «Урок бесединским руководителям» обсуждена также на совещании партактива. В колхозы направлен актив для устранения отмеченных недостатков.

«КРУТО ПОДНЯТЬ КОЛХОЗНОЕ ЖИВОТНОВОДСТВО»

В опубликованной 15 мая передовой статье «Круто поднять колхозное животноводство» газета критиковала руководителей отдельных районных организаций, не уделяющих внимания развитию животноводства в колхозах.

Обсудив статью, бюро Большесолдатского райкома ВКП(б) признало критику газеты правильной и наметило мероприятия к скорейшему выполнению обязательств по развитию общественного животноводства, данных колхозниками района товарищу Сталину.

Для пополнения колхозных ферм решено закупить 500 овец.

Заведующего районным отделом сельского хозяйства т. Соловьева и старшего зоотехника т. Серикова бюро райкома обязало помочь организовать свиноводческие фермы в колхозах им. Ворошилова и «Потребобщество», а также проверить, как колхозы района, соревнующиеся между собой, готовятся к зимовке скота. Итоги проверки обсудить на колхозных собраниях.

В июне будут проведены кустовые совещания телятниц, доярок, свинарок и чабанов с обсуждением вопросов ухода за скотом, увеличения удоя молока, сохранения поголовья.

Бюро обязало секретарей первичных партийных организаций обсудить на колхозных собраниях опыт лучшей заведующей фермой колхоза «Большевик» (Старо-Оскольский район) тов. Гуровой.

Впереди — комсомольцы

Когда подвели итоги социалистического соревнования в вагонном депо ст. Касторное-Новое, оказалось, что на первое место вышли комсомольцы сверловщица Тамара Дмитриева и слесарь Николай Чуйков. За два года и четыре месяца они завершили пятилетку и сейчас трудятся в счет 1951 года. На общем собрании молодые стахановцы поделились опытом своей работы и взяли обязательство к концу 1950 года выполнить еще пять годовых норм.

Электросварщик Роман Рождественский завершает выполнение программы 1952 года.

Четыре годовых нормы выполнил котельщик Тимофей Завалишин. Помощник машиниста, член узлового комитета ВЛКСМ Василий Толстых за четыре последних месяца сэкономил 29 тонн топлива, провел 7 тяжеловесных поездов.

Ю. ГОЛУБЯТНИКОВ.

Постройки из самана

ЧЕРЕМИСИНОВО. Колхозники Старо-Савиновской сельхозартели им. Крупской решили построить животноводческие помещения из самана.

За несколько дней изготовлено более 7 тысяч саманных кирпичей.

В соседней артели им. Кагановича, где председателем тов. Ильинов, в изготовлении самана участвует 35—40 человек. Хорошо работает звено Варвары Кабановой. Звеньевая и семь ее подруг ежедневно делают по 500—600 кирпичей. В два раза перевыполняют задания комсомольцы Максим Писарев и Михаил Михайлов. Оба они взяли обязательство сделать для новой конюшни по 3000 кирпичей.

Н. ШАШКОВ.

НОВЫЕ МАШИНЫ ДЛЯ СЕЛА

СУДЖА, 18. (Наш корр.). На склады «Сельхозснаба» недавно прибыла большая партия сельскохозяйственных машин: 70 сенокосилок, картофелекопалки новой конструкции, жмыходробилки. В течение короткого времени колхозы закупили все сенокосилки и часть других машин.

Уже поступили заявки колхозов на прибывшую партию новых конных молотилок.

НА ТЕМЫ КОЛХОЗНОЙ ЖИЗНИ

Планирование затрат трудодней в колхозах

В отличие от государственных предприятий, где распределение по труду осуществляется в форме заработной платы, в колхозах все производимые продукты после выполнения обязательств перед государством и создания общественных фондов распределяются между членами артели по трудодням.

Денежные средства, получаемые колхозом от продажи продуктов государству и на рынке, после покрытия необходимых производственных расходов также распределяются по трудодням. «Распределение доходов артели между членами, — говорится в Уставе сельхозартели,— производится исключительно по количеству выработанных каждым членом артели трудодней».

Личное приусадебное хозяйство колхозников имеет подсобный характер. Основной доход колхозники получают от своего общественного хозяйства. Поэтому всемерное развитие общественного хозяйства, повышение урожайности полей и продуктивности животноводства полностью отвечает интересам колхозников, колхоза и государства. Чем больше колхоз производит продуктов, тем больше он имеет доходов и тем полновеснее колхозный трудодень.

Значение трудодня в колхозном производстве огромно. Трудодень является мерой труда и потребления, средством учета и контроля за качеством и количеством произведенных работ, рычагом повышения производительности труда в сельском хозяйстве.

Поэтому вопросу оплаты труда по трудодню партия всегда придавала исключительное значение.

Важнейшей задачей в этом деле является борьба с разбазариванием трудодней, за рачительное и экономное их расходование, за высокую стоимость трудодня в натуральном и денежном выражении.

Историческим постановлением Совета Министров Союза ССР и ЦК ВКП(б) от 19 сентября 1946 года навсегда закрыты такие каналы разбазаривания колхозных трудодней, как раздувание штатов управленческого и обслуживающего персонала колхозов, содержание за счет трудодней колхоза лиц, не имеющих никакого отношения к колхозному производству, и т. д. Но борьба за экономию трудодня, за его полновесность и авторитет этим не ограничивается.

Огромный положительный опыт социалистической организации и оплаты труда, накопленный за годы колхозного строительства, показывает, что в колхозах имеются серьезные источники экономии трудодней, за счет чего может высвободиться значительное количество рабочих рук. Постановление Совета Министров СССР от 19 апреля 1948 года «О мерах по улучшению организации, повышению производительности и упорядочении оплаты труда в колхозах» является новым ярким свидетельством последовательного осуществления принципов социалистической организации и оплаты труда в колхозах, новым проявлением заботы партии и правительства о под'еме общественного хозяйства колхозов, о повышении роли трудодня и улучшении материального благосостояния колхозников.

Этим постановлением правительства окончательно устраняются серьезные недостатки в организации и оплате труда в колхозах, имеющиеся во многих колхозах. К недостаткам, приводившим к растрате колхозных трудодней, в частности, относится неудовлетворительное состояние планирования затрат трудодней и контроля за их расходованием.

«Планирование затрат трудодней в колхозах,—говорится в постановлении правительства,— часто ограничивается определением общего количества затрат трудодней за год в целом по колхозу, или, в лучшем случае, для полеводства и животноводства. Контроль за расходованием трудодней в большинстве колхозов отсутствует, за неправильное расходование трудодней никто ответственности в колхозе не несет, в результате чего значение трудодня в распределении колхозных доходов снижается».

Колхозы Курской области в организации и оплате труда имеют особенно показательные достижения. Звеньевая система организации труда, индивидуальная сдельщина прочно вошли в практику работы колхозов и дают свои положительные результаты. Однако при планировании затрат трудодней и контроле за их расходованием еще имеют широкое распространение недостатки, указанные в постановлении правительства. А это означает, что элементы уравниловки в распределении фондов до конца еще не ликвидированы, и необходимой ответственности и борьбы за экономное расходование трудодней во многих колхозах нет.

Можно привести немало примеров того, когда в результате отсутствия планирования затрат трудодней многие бригады и звенья расходуют много трудодней на единицу посевной площади, давая в то же время меньше продукции, чем другие бригады и звенья. А продуктов и денег при распределении доходов они получают на свои трудодни значительно больше.

В прошлом году в Чернянском районе в среднем было затрачено на 1 центнер урожая зерновых культур 11 трудодней, а в передовых колхозах «Пробуждение» и «Путь хлебороба» всего лишь 6—7 трудодней. Таким образом, многие колхозы этого района бесконтрольно расходовали трудодни, снижая их значение.

В колхозе «Новая победа» Новооскольского района звено Д. П. Душиной на 35 гектаров зерновых культур затратило 1908 трудодней, что на 1 гектар составляет 54 трудодня, и на 1 центнер урожая—8 трудодней. Звено же Е. И. Коробовой на 40 гектаров зерновых культур затратило всего 945 трудодней, а на гектар посева и центнер урожая в два с лишним раза меньше, чем в звене Душиной. Но, затратив меньше трудодней, вырастив более высокий урожай (за счет лучшего качества работ), звено Коробовой, однако, получило при распределении меньше продуктов.

Такое положение могло иметь место в результате того, что звеньям и бригадам не устанавливался лимит трудодней, и некоторые из них в ущерб качеству работы нагоняли количество трудодней, чтобы получить побольше продуктов и денег.

По новому постановлению правительства все эти элементы уравниловки полностью устраняются. Во-первых, бригадам и звеньям в зависимости от урожайности будут повышаться или снижаться трудодни. Во-вторых, каждой бригаде и каждому звену должен устанавливаться план затраты трудодней на обработку определенной единицы посевной площади, сверх которого расходование трудодней запрещено.

Постановлением Совета Министров Союза ССР рекомендуется правлениям колхозов «одновременно с составлением годового производственного плана и приходо-расходной сметы составлять план затрат трудодней по отраслям хозяйства, по каждой культуре или группе однородных культур—для каждой бригады и каждого звена, по видам скота—для каждой животноводческой фермы, по каждому подсобному предприятию, по строительству каждого об'екта, а также на внутрихозяйственные работы и оплату труда административного и обслуживающего персонала».

Такой порядок расходования трудодней наносит решительный удар по всяким попыткам отдельных нерадивых колхозников урвать себе побольше в ущерб качеству работы и общественному хозяйству артели.

Правлениям колхозов, специалистам сельского хозяйства предстоит серьезная работа по изучению не используемых еще возможностей не только по колхозу, но и в каждом звене, бригаде, ферме, подсобном предприятии, и на основе этого — по определению твердого лимита затраты трудодней. В ходе этой работы в колхозах, несомненно, будут выявлены значительные трудовые резервы, которые должны быть рационально использованы для расширения колхозного производства, для разностороннего развития общественного хозяйства.

Основой для разработки плана затрат трудодней по отраслям и культурам, звеньям и бригадам является государственное плановое задание по посевным площадям, урожайности и развитию животноводства, а также принятые в колхозе нормы выработки и расценки работ в трудоднях.

В полеводстве, прежде чем установить план затрат трудодней для звена или бригады, а затем в целом на выращивание какой-либо отдельной культуры или группы культур, предстоит разработать план агротехники, которую звено или бригада обязаны применить для выращивания установленного планового урожая. Затем, исходя из особенностей участков, закрепленных за звеном или бригадой, уровня механизации, особенностей почв, предшественников и др. условий, по принятым нормам выработки устанавливается количество трудодней, необходимое для выращивания и уборки данной культуры.

Установленный план затрат трудодней по бригадам, звеньям, культурам и отраслям утверждается общим собранием колхозников и не может быть перерасходован. Лишь в отдельных случаях, в целях повышения урожайности и поднятия продуктивности животноводства, бригаде, звену или ферме разрешается увеличить расход трудодней. Это делается по указанию председателя колхоза и с последующим утверждением общего собрания.

В связи с этим особое значение приобретает правильный учет и контроль за расходованием трудодней.

Правления колхозов и ревизионные комиссии должны особенно строго следить за правильностью начисления трудодней и не реже одного раза в квартал сверять с планом количество начисленных трудодней по каждой бригаде, звену, ферме и по оплате административно-управленческого персонала. Лица, допустившие перерасход трудодней и не выполняющие планы агромероприятий, должны перед общим собранием колхозников нести строгую ответственность.

Кроме того, бригадиры и заведующие фермами за неправильное начисление трудодней, самовольное снижение норм выработки, за неправильные замеры и учет выполненных работ, что приводит к разбазариванию трудодней, несут материальную ответственность. По решению правления колхоза с них списывается до 5 трудодней. Трудодни, начисленные колхозникам неправильно, также снимаются.

Для учета выполненных работ и затрат трудодней вводится специальная книга учета, в которой по каждой бригаде и звену отражаются об'ем выполненных работ и фактические затраты трудодней. Этот учет позволяет контролировать расход трудодней и является основой для распределения доходов в конце года.

Планирование затрат трудодней имеет огромное значение для дальнейшего организационно - хозяйственного укрепления колхозов. Поэтому сельскохозяйственные органы, специалисты сельского хозяйства должны провести большую работу по планированию затрат трудодней.

Нет сомнения, что новое мероприятие партии и правительства, направленное на дальнейшее организационно - хозяйственное укрепление колхозов, окажет серьезное влияние на повышение производительности труда колхозников.

Д. ТАРАСОВ.

ТЕЛЕГРАММЫ ИЗ-ЗА ГРАНИЦЫ

✪ В РУМЫНИИ УСПЕШНО ПРОХОДИТ НАЦИОНАЛИЗАЦИЯ КРУПНОЙ ПРОМЫШЛЕННОСТИ. ✪ НОВОЕ ЧЕХОСЛОВАЦКОЕ ПРАВИТЕЛЬСТВО ОГЛАСИЛО СВОЮ ДЕКЛАРАЦИЮ. ✪ ВО ФРАНЦИИ РАЗРАСТАЕТСЯ ЗАБАСТОВОЧНОЕ ДВИЖЕНИЕ. ✪ В ВАРШАВУ ПРИБЫЛА ВЕНГЕРСКАЯ ПРАВИТЕЛЬСТВЕННАЯ ДЕЛЕГАЦИЯ. ✪ В ФИЛАДЕЛЬФИИ (США) РАСКРЫТЫ КРУПНЫЕ ЗЛОУПОТРЕБЛЕНИЯ МУНИЦИПАЛЬНЫХ ВЛАСТЕЙ.

* *

Румынские рабочие приветствуют закон о национализации промышленности

БУХАРЕСТ, 17 июня. (ТАСС). Вся печать продолжает публиковать сообщения о том, как проходит национализация на крупнейших предприятиях Румынии.

Как только стало известно о принятии закона о национализации, 5 тысяч рабочих паровозостроительного завода «Малакса» собрались в одном из цехов. Приветственными возгласами и овациями по адресу правительства и румынской рабочей партии ответили присутствовавшие на сообщение рабочего завода депутата парламента Радан о решении парламента.

Более 13 тыс. рабочих собрались на митинге в монтажном цехе машиностроительных заводов Решица, чтобы приветствовать закон о национализации. Выступившие ораторы рассказали, как путем диверсии и саботажа прежние руководители предприятия пытались сорвать нормальный ход производства. В доменные печи и мартены подкупленные реакцией агенты подкладывали взрывчатые вещества. Новое руководство перед лицом всего коллектива рабочих завода обязалось обеспечить все необходимые условия для максимального роста продукции.

Принятие венгерским парламентом закона о передаче негосударственных школ в ведение государства

БУДАПЕШТ, 17 июня. (ТАСС). Вчера после однодневных прений венгерский парламент подавляющим большинством голосов принял закон о передаче всех негосударственных школ в ведение государства.

За принятие законопроекта голосовали 230 депутатов из 293 присутствовавших на заседании.

Против законопроекта голосовали только депутаты народно-демократической партии (Баранковича), группа Шлахты и несколько депутатов партии Балога.

БУДАПЕШТ, 17 июня. (ТАСС). Вчера вечером президент республики Тильди Золтан подписал принятый парламентом закон о передаче негосударственных школ в ведение государства.

Прибытие в Варшаву венгерской правительственной делегации

ВАРШАВА, 17 июня. (ТАСС). Сегодня в Варшаву прибыла венгерская правительственная делегация, возглавляемая премьер-министром Диньеш Лайош. В состав делегации входят вице-премьер-министр Ракоши Матиас, министр иностранных дел Мольнар Эрик, министр юстиции Рис Иштван, министр национальной обороны Вереш Петер, министр земледелия Доби Иштван и др.

Венгерскую правительственную делегацию встречали премьер-министр Циранкевич, члены польского правительства, а также члены дипломатического корпуса.

К планам завершения раскола Германии

ДЕНЕЖНАЯ РЕФОРМА В ЗАПАДНОЙ ГЕРМАНИИ

ЛОНДОН, 17 июня. (ТАСС). Как передает агентство Рейтер из Франкфурта-на-Майне, там стало известно из достоверных источников, что 18 июня в 3 часа пополудни (по гринвичскому времени) немецким газетам будет передано для опубликования официальное заявление о денежной реформе в Западной Германии. Всем газетам будет разрешено израсходовать дополнительное количество бумаги для того, чтобы отпечатать полный текст заявления.

Массовые увольнения рабочих в Триесте

БЕЛГРАД, 17 июня. (ТАСС). Как передает триестинский корреспондент ТАНЮГ, в последнее время в Триесте увольнение рабочих с предприятий приняло массовый характер. С завода «Цилия» и др. уволены почти все рабочие.

Конфедерация единых профсоюзов Триеста обратилась с предложением к рабочей палате (итальянские профсоюзы) повести совместную борьбу против увольнений рабочих.

13 июня в Триесте состоялся митинг, который был созван по инициативе СИАУ (славянско-итальянский антифашистский союз) и союза приморских партизан. На митинге присутствовало свыше 10 тысяч человек. Выступавшие подчеркивали, что оккупационные власти англо-американской зоны нарушают условия мирного договора, создавая искусственный барьер между двумя зонами Свободной Территории Триест и препятствуя развитию экономических связей Триеста со странами Хинтерланда. Такая политика ведет к дезорганизации экономической жизни Триеста.

Обращение политбюро бельгийской компартии

БРЮССЕЛЬ, 17 июня. (ТАСС). Политбюро бельгийской коммунистической партии обратилось сегодня с приветствием к бастующим металлургам и заявило, что оно считает требования металлургов законными и полностью их поддерживает.

* *

Программа нового чехословацкого правительства

ПРАГА, 17 июня. (ТАСС). Сегодня в Национальном собрании Чехословакии премьер-министр Антонин Запотоцкий огласил программу нового правительства, сформированного после парламентских выборов 30 мая.

Премьер-министр Запотоцкий сделал подробный анализ последних политических событий в стране и подчеркнул, что чехословацкий народ в день парламентских выборов еще раз продемонстрировал свою приверженность строю народной демократии и создал все предпосылки для того, чтобы республика продолжала спокойное развитие к социализму. Запотоцкий указал, что новое правительство будет продолжать политику правительства нового Национального фронта, созданного в феврале 1948 года в результате победы сил демократии над силами реакции, замышлявшей свергнуть демократический режим и реставрировать старые порядки.

Первой задачей второго правительства нового Национального фронта, продолжал Запотоцкий, является выполнение двухлетнего плана.

Успешное завершение двухлетнего плана, сказал Запотоцкий, создаст благоприятные предпосылки для перехода к пятилетнему плану, который в отличие от двухлетнего плана, являющегося, главным образом, планом восстановления, будет планом строительства и реконструкции народного хозяйства.

Запотоцкий указал, что новое правительство считает своей важнейшей задачей проведение в жизнь новой конституции, принятой 9 мая 1948 года. Законодательство должно быть полностью приведено в соответствие с народно-демократическим строем. Должно быть ликвидировано старое капиталистическое законодательство.

Поражение реакции в февральские дни, сказал Запотоцкий, вовсе не означает, что реакция отказалась от своих черных замыслов и планов, которые для нее разрабатывают иностранные империалистические круги. Поэтому новое правительство будет укреплять корпус национальной безопасности, который является стражем народной демократии и интересов народа. Правительство, продолжал Запотоцкий, будет проявлять заботу и об армии, в которой должна быть завершена чистка офицерского корпуса от реакционных элементов.

В области внешней политики, заявил Запотоцкий, Чехословакия желает сохранять дружеские отношения со всеми демократическими странами мира. К нашим договорам о союзе с рядом стран в ближайшее время прибавится еще один — договор с Румынией, с которой нас связывают давнишние узы дружбы.

Мы убеждены, что решим и основные политические проблемы, которые до сих пор стоят на пути к достижению взаимопонимания с Венгрией.

Опираясь на наши союзнические связи и прежде всего на союз с нашим могущественным другом — Советским Союзом, мы спокойно идем навстречу нашему будущему.

Заканчивая оглашение правительственной программы, Запотоцкий просил Национальное собрание одобрить программу правительства и выразить правительству свое доверие.

* *

Во французском Национальном собрании

ПАРИЖ, 17 июня. (ТАСС). Дебаты о внешней политике французского правительства закончились лишь к 4 часам утра. Уже вчера стало ясно, что попытки французского правительства внести какие-либо «исправления» в эти рекомендации окончились неудачей.

Вчерашние вечерние газеты сообщили о провале миссии генерального секретаря министерства иностранных дел Шовеля в Лондоне. Газета «Пари-Пресс» заявила, что «англичане и американцы возражают против пересмотра лондонских соглашений», а газета «Франс-суар», — что «Бевин не оставил ни малейшей надежды у Шовеля относительно возможности переговоров». Как сами рекомендации лондонской конференции, так и последовавшие затем неудачные попытки французского правительства исправить их, вызывают в стране глубокое недовольство внешней политикой правительства. Именно этим и об'ясняется, очевидно, то обстоятельство, что даже такие крайне правые депутаты, как Луи Марэн, а также члены партий, входящих в состав правительственной коалиции, озабоченные настроениями в своих избирательных округах, были принуждены выступать в Национальном собрании с резкой критикой лондонских рекомендаций и требовали различных изменений и исправлений к ним.

Требования этих депутатов об «исправлении» рекомендаций по существу были лишь своеобразной данью общественному мнению.

С последовательной и принципиальной критикой лондонских соглашений выступали только коммунисты и примыкающие к ним депутаты.

Коммунист Флоримон Бонт заявил: «Наш собственный горький опыт учит нас, что когда речь идет об основных и жизненных интересах Франции, никогда не следует итти на сделку. Лондонские соглашения дадут возможность Круппу и его друзьям Стиннесу, Гугенбергу, Тиссену и Шахту увеличить свои собственные прибыли и прибыли их американских компаньонов... Они позволят пустить на полный ход заводы Эссена и подземные заводы, заводы синтетического каучука и синтетической нефти...» В заключение Бонт подчеркнул, что коммунисты, боровшиеся против политики Мюнхена, считают лондонские рекомендации неприемлемыми. «Мы отвергаем их,— сказал он,— потому что хотим остаться верными памяти героев сопротивления, мучеников, отдавших свою жизнь за дело Франции».

Бидо, выступивший с ответом на критику, призывал депутатов «руководствоваться голосом разума». Лучше меньше, чем ничего — такова основная тема его речи. «Нужно ли было оставаться за дверью в мае, настаивая на своих требованиях, или добиться формулы о контроле над распределением?»— спросил Бидо. Он признал, что французское правительство согласилось на проведение денежной реформы в Западной Германии.

Бидо утверждал, что лондонские рекомендации являются «компромиссом» и что французское правительство сделает «все возможное, чтобы поддержать свои требования».

По окончании дебатов на голосование была поставлена одобряющая по существу лондонские соглашения резолюция.

Была она принята голосами 297 депутатов против 289 из 586 голосовавших.

Забастовочное движение во Франции

ПАРИЖ, 17 июня. (ТАСС). Вчера в Клермон-Ферране весь день продолжались стычки забастовщиков с полицией. Префект сконцентрировал в городе значительные вооруженные силы. Подкрепления были переброшены в Клермон-Ферран на шести самолетах. Газета «Эпок» сообщает, что в городе патрулируют 60 танков. По данным печати, во время стычек с полицией ранено 400—500 человек.

Полиция очистила заводские помещения от бастующих. При этом многие из них были арестованы и подверглись избиениям.

Действия полиции вызвали негодование французских трудящихся. В ряде мест вспыхнули забастовки солидарности. На металлургических и строительных предприятиях Марселя рабочие прекратили работу. Забастовали рабочие сталелитейных предприятий департамента Нор. 400 рабочих арсенала Лиможа также не вышли на работу. Забастовки, пишет сегодня газета «Либерасьон», распространяются по всему Центральному массиву.

По сообщению газеты «Юманите», весь вчерашний день в Клермон-Ферране «республиканские роты безопасности» вели бои с демонстрантами. Город находится на осадном положении. Большинство жителей вновь одело противогазы, чтобы обезопасить себя от слезоточивых бомб, которые тысячами бросают полицейские.

Вчера в 16 часов должно было состояться собрание бастующих рабочих заводов Бергуньян. Солдаты «республиканских рот безопасности» оцепили дом, где должно было происходить собрание, и арестовывали всех, кто приходил. Трудящиеся Клермон-Феррана выражают свою солидарность с бастующими. Бастуют работники книжных предприятий; торговцы и ремесленники закрывают свои магазины в знак протеста против репрессивных мер властей. Вчера вечером железнодорожники Клермон-Феррана решили об'явить забастовку. Горняки Оверни об'явили забастовку на 24 часа. Начат сбор средств в помощь забастовщикам.

Бюро ВКТ внесло в фонд помощи бастующим рабочим заводов Бергуньян 100 тысяч франков и призывает все организации как можно скорее организовать национальный фронт солидарности на всех предприятиях и во всех учреждениях.

Как известно, коммунисты поставили в Национальном собрании вопрос о событиях в Клермон-Ферране, требуя срочного его обсуждения. Однако большинство Национального собрания отклонило это предложение.

* *

На заседании итальянской палаты депутатов

РИМ, 17 июня. (ТАСС). 16 июня в палате депутатов закончилась общеполитическая дискуссия по декларации правительства. После ответных выступлений министра иностранных дел Сфорца и председателя совета министров де Гаспери палата проголосовала доверие правительству 346 голосами против 167. Против правительства голосовали депутаты Народного демократического фронта, а также некоторые мелкие группы.

Как министр иностранных дел, так и премьер-министр игнорировали в своих выступлениях конкретные вопросы внешней и внутренней политики, заявив, что парламенту будет предоставлена в свое время возможность обсудить их. Касаясь политических отношений, Сфорца отметил тот факт, что вся итальянская внешняя политика «основана на принципе ревизии мирного договора, тогда как Россия враждебна какой бы то ни было ревизии».

Вся речь де Гаспери была продолжением его предвыборных выступлений против Народного демократического фронта. Основное внимание он уделил прославлению папы и политики Ватикана и настаивал на том, что католическая церковь имеет все основания вмешиваться во внутреннюю жизнь Италии, поскольку в стране существует компартия.

В заключение заседания правительственное большинство отвергло все резолюции, внесенные депутатами Народного демократического фронта о юридическом признании советов управления и о конкретных мерах по разрешению вопросов восстановления южных районов страны, выполнении обещаний правительства в области улучшения школьного дела, о мерах в пользу магистратуры, пенсионеров, квартиронанимателей и т. д., а также о проведении выборов в областные органы, которые согласно конституции должны состояться не позже чем через год после политических выборов.

—о—

ПОБЕДА ТРУДЯЩИХСЯ ТУРИНА

РИМ, 17 июня. (ТАСС). По сообщениям из Турина, утром 16 июня промышленники под давлением трудящихся и профсоюзов согласились отменить локаут на заводах «Ланча». В связи с этим всеобщая забастовка в Турине была прекращена и работа возобновилась.

—о—

ЗАБАСТОВКА АНГЛИЙСКИХ МАШИНОСТРОИТЕЛЕЙ

ЛОНДОН, 17 июня. (ТАСС). Корреспондент «Дейли уоркер» сообщает, что более 5.000 рабочих охвачено сейчас итальянской забастовкой на заводах Хартфорда и Олдхема (графство Ланкашир), принадлежащих фирме текстильного машиностроения «Платт Бразерс». Вчера стачка распространилась на другие заводы Олдхема.

Забастовка началась 14 июня из-за предполагаемого увольнения цехового старосты Гарри Колкитта, который за неделю получил от правления хартфордских заводов уведомление об этом.

Перед выборами в США

СКАНДАЛЬНОЕ РАЗОБЛАЧЕНИЕ В ФИЛАДЕЛЬФИИ

НЬЮ-ЙОРК, 17 июня. (ТАСС). В то время как республиканцы с обычным шумом готовятся к открытию своего национального партийного с'езда в Филадельфии, члены республиканской партии, держащие власть в этом городе в своих руках, оказались замешанными в гигантском скандале, который вызывает большой переполох у прибывающих в Филадельфию гостей. Корреспондент газетного об'единения Скриппс-Говарда сообщает из Филадельфии, что в то время как здесь проводится широкая подготовка к встрече видных представителей республиканской партии, «город потрясают следующие один за другим крупные скандалы, некоторые говорят — самые большие за последнее столетие. Расследуются обвинения в воровстве, растратах и неспособности, выдвигаемые против муниципальных властей. Этот вопрос является особенно скандальным, так как он затрагивает самую большую машину республиканцев (т. е. членов республиканской партии) в стране—организацию, на которую с гордостью указывали республиканцы, когда ей удалось сохранить за собой местную власть в период президентства Рузвельта».

Скандал затрагивает многие стороны деятельности муниципальных властей города. Корреспондент газетного об'единения Скриппс-Говарда сообщает, что одно обвинение касается кражи двух миллионов долларов из налоговых фондов, якобы совершенной служащими городского налогового управления. Другое обвинение касается 8 миллионов долларов налогов, которые муниципальные власти не собрали якобы в результате «своей полной неспособности работать».

Вчера в Курске

☐ **НАЧАЛ РАБОТУ СЕМИНАР** председателей районных комитетов по делам физкультуры и спорта.

☐ **ВЫЕХАЛА В МОСКВУ** команда городошников трампарка. Команда примет участие в соревновании по городкам на первенство Центрального Совета спортобщества «Труд», которое состоится в Москве 19 и 20 июня.

☐ **ПРИЕХАЛ НА ГАСТРОЛИ В КУРСК** коллектив театра оперетты Карело-Финской ССР под художественным руководством Бредова-Бродского. Гости начали гастроли спектаклем «Моя Гюзель» Александрова в областном драмтеатре им. Пушкина.

☐ **ХОР УПРАВЛЕНИЯ СЕЛЬСКОГО ХОЗЯЙСТВА** выехал в Отрешковскую МТС, где состоится большой концерт из произведений советских композиторов.

Ответственный редактор Г. Г. ВЕЛЬШ.

СЕГОДНЯ В ТЕАТРЕ И КИНО:

Драмтеатр им. А. С. Пушкина (летний театр)—**«ЗЫКОВЫ»**, кинотеатр «Комсомолец» днем—**«ЗА СОВЕТСКУЮ РОДИНУ»**, вечером—**«ПОЕЗД ИДЕТ НА ВОСТОК»**, кинотеатр «Смена»—**«СКАЗАНИЕ О ЗЕМЛЕ СИБИРСКОЙ»**.

КИНЕШЕМСКИЙ ТЕКСТИЛЬНЫЙ ТЕХНИКУМ

ОБ'ЯВЛЯЕТ

ПРИЕМ УЧАЩИХСЯ на 1 курс

1948-1949 учебного года.

Техникум готовит специалистов для хлопчатобумажных фабрик СССР. Условия приема общие для всех техникумов.

Техникум имеет отделения: **прядильное и ткацкое.**

Для окончивших 10 классов средней школы организуется группа для подготовки техников по сортировке и испытанию качества хлопка со сроком обучения 2,5 года.

Техникум имеет общежитие и столовую.

Заявления со всеми документами в подлинниках направлять по адресу: г. Кинешма, Ивановской обл., ул. Желябова, 32.

ПРИЕМНАЯ КОМИССИЯ.

МЕНЯЮ КОМНАТУ

В ЛЕНИНГРАДЕ

12 кв. метров, на равноценную комнату в Курске. С предложениями обращаться по адресу: город Курск, ул. Марата, 42, кв. 3, Баженовой.



ЗАСТРАХОВАТЬ ДОМАШНЕЕ ИМУЩЕСТВО

Страховать свое домашнее имущество от огня и других стихийных бедствий **необходимо каждой семье.**

По желанию владельца, имущество может быть застраховано на любую сумму, но не выше его стоимости по единым государственным розничным ценам, за вычетом износа.

На страхование принимаются: **домашняя обстановка, одежда, белье, обувь, пошивочный материал, швейные и пищущие машины, радиоустановки, музыкальные инструменты, книги, картины, оборудование и инструменты: зубоврачебных, медицинских, физических кабинетов, велосипеды, мотоциклы, строительные материалы, запасы продуктов, топливо и т. д.**

ГРАЖДАНЕ! БУДЬТЕ ПРЕДУСМОТРИТЕЛЬНЫ, не забудьте застраховать свое домашнее имущество от пожара и других стихийных бедствий.

Плата за год с каждой тысячи рублей страховой суммы:

В городах и рабочих поселках от 1 до 4 рублей,

В сельских местностях от 2 р. 50 к. до 9 рублей.

Для оформления страхования обращайтесь в инспекцию Госстраха или к страховым агентам.

КУРСКОЕ ОБЛАСТНОЕ УПРАВЛЕНИЕ ГОССТРАХА

КУРСКИЙ филиал учебного комбината УПК ЦСУ Госплана СССР

ПРОИЗВОДИТ НАБОР НА КУРСЫ

по подготовке **бухгалтеров и счетоводов** промышленных предприятий, колхозов и совхозов. Подготовка производится также и без отрыва от производства.

Для поступления необходимо представить следующие документы: а) заявление, б) автобиографию, в) подлинное свидетельство об образовании, г) две фотокарточки.

Заявления с документами принимаются до 25 июня 1948 года.

Начало занятий во всех группах с 1 июля 1948 года.

За всеми справками обращаться по адресу: г. Курск, ул. Дзержинского, 49, школа № 20 (во дворе), или ул. Суворовская, 56.

ДИРЕКЦИЯ.

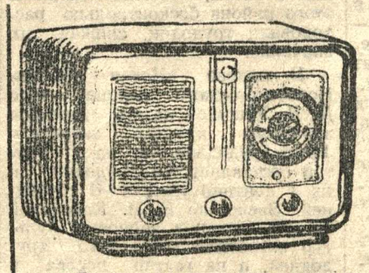

К СВЕДЕНИЮ ВЛАДЕЛЬЦЕВ РАДИОПРИЕМНИКОВ

Советом Министров СССР установлены новые сроки внесения абонементной платы за радиоприемники: за первое полугодие—до 1 февраля и за второе полугодие—до 1 августа текущего года.

Владельцы радиоприемников должны погасить задолженность по абонементной плате за 1-е полугодие и не позднее 1 августа 1948 г. внести абонементную плату за второе полугодие 1948 г. Абонементная плата за радиоприемники принимается почтовыми предприятиями по месту регистрации радиоприемников.

За нерегистрацию радиоприемников и несвоевременный взнос абонементной платы взимается штраф.

КУРСКИЙ ОБЛАСТНОЙ РАДИОКОМИТЕТ.

Монтажному участку треста «Продмонтаж» МПП СССР

ТРЕБУЮТСЯ:

прорабы по монтажу и сантехнике, **котельщики, водопроводчики, токари, слесари-монтажники всех разрядов, такелажники, газо-и электросварщики, шофер-моторист, кузнец** на работы по восстановлению сахарного завода им. К. Либкнехта.

Обращаться по адресу: Курская обл., Иванинский район, ст. Блохино в отдел кадров монтажного участка **«Продмонтаж»**.

КУРСКОМУ ГОРМОЛЗАВОДУ

ТРЕБУЮТСЯ:

лоточники по торговле штучным мороженым и продавцы мороженого на вафлях со своими тележками.

Обращаться: г. Курск, улица Большевиков, 11, Гормолзавод.

Кинотеатр «Смена» принимает от всех предприятий, учреждений, домов отдыха заказы на обслуживание кинопередвижкой. Обращаться по адресу: г. Курск, ул. Кирова, 3.

МАРТЕМЬЯНОВ Сергей Петрович, проживающий в г. Курске, ул. Ленина, 83, возбуждает дело о расторжении брака с ФИЛЬЧУКОВОЙ Валентиной Васильевной, проживающей в г. Курске, ул. Ленина, 35. Дело подлежит рассмотрению в нарсуде 1 уч. Ленинского района г. Курска.

АРТЕЛЬ ИНВАЛИДОВ **„ПРОБУЖДЕНИЕ“**

принимает от учреждений, организаций и отдельных граждан заказы на распиловку леса, размол муки, рушку проса. Имеет в продаже бруски и монтачки для точки кос. Адрес артели: г. Курск, ул. I-я Прогонная, 1.

Для работы на севере на договорных началах требуются следующие специалисты:

Горные инженеры и техники, эксплоатационники, маркшейдеры, обогатители, взрывники, нормировщики, геолого-разведчики.

Инженеры и техники: строители, сметчики, нормировщики, эксплоатационники.

Планово-финансовые и счетные работники: главные бухгалтеры, зам. главных бухгалтеров, бухгалтеры.

Педагоги средних и начальных школ.

Медицинские работники: медфельдшеры, медсестры, лаборанты.

Работники торговли— только продавцы.

Шоферы II и III классов.

Мужчины в возрасте от 20 до 30 лет, имеющие среднее образование,—на курсы горных мастеров.

По вопросам найма обращаться по адресу: г. Курск, ул. Робеспьера, 9, отдел кадров УМВД.

АДРЕС РЕДАКЦИИ: г. Курск, ул. Ленина, 77. Телефоны: ответ. редактор—90, зам. ответ. редактора—46, ответственный секретарь—2-60, отделы: пропаганды, культуры—9-47, партийной жизни, советского строительства—4-41, сельскохозяйственный 3—90; промышленности—3-56, информации—9-31, писем—9-33; начальник издательства и директор типографии—2-68, контора типографии—2-54, отдел об'явлений и бухгалтерия—1-42, междугородний (прямой)—19.

ИЕ 65437 Типография газеты «Курская правда» Тираж 90.000 Заказ 2964.

Пролетарии всех стран, соединяйтесь!

КУРСКАЯ ПРАВДА

ОРГАН КУРСКОГО ОБКОМА ВКП(б), ГОРКОМА ВКП(б) И ОБЛАСТНОГО СОВЕТА ДЕПУТАТОВ ТРУДЯЩИХСЯ

ВОСКРЕСЕНЬЕ 20 ИЮНЯ 1948 г. Год издания 30-й

№ 122 7787

СЕГОДНЯ В НОМЕРЕ:

От участников собрания актива работников промысловой кооперации РСФСР товарищу СТАЛИНУ Иосифу Виссарионовичу — 1 стр.

Указ Президиума Верховного Совета СССР о награждении главного редактора газеты «Правда» тов. Поспелова П. Н. орденом Ленина — 1 стр.

ПРОВЕРЯЕМ ВЫПОЛНЕНИЕ ОБЯЗАТЕЛЬСТВ, ДАННЫХ В ПИСЬМЕ К ТОВАРИЩУ СТАЛИНУ — 1 стр.

ПАРТИЙНАЯ ЖИЗНЬ. А. Щеблыкин. Чего не понял тов. Селеневич — 2 стр.

ОТДЕЛ ПРОПАГАНДЫ. Г. Деборин. Новые разоблачения о подготовке гитлеровской агрессии — 2 стр.

НА ТЕМЫ КОЛХОЗНОЙ ЖИЗНИ. Г. Ракитин. Каждой артели—разностороннее, доходное хозяйство — 3 стр.

СТИХИ. А. Петров. Музыкант — 3 стр.

ФЕЛЬЕТОН. Н. Бахтюков. В Суханов. Кулаком по столу — 3 стр.

ПИСЬМА В РЕДАКЦИЮ — 3 стр.

К. Гофман. Международный обзор — 4 стр.

Международная информация — 4 стр.

Сельский коммунист — передовой борец за высокую дисциплину в колхозах

Социалистическое соревнование в этом году охватило широкие слои населения деревни. В соревновании растут и мужают люди села, поднимается их политическая и производственная активность, развивается чувство ответственности перед Родиной, перед народом за свои обязательства.

Именно это—забота о высоком урожае, о новых успехах колхозов—и вызывает у передовых людей села мысли о наиболее полном использовании трудовых ресурсов, об укреплении трудовой дисциплины.

Борьбой за укрепление трудовой дисциплины, за полное использование трудовых ресурсов колхозов должны руководить сельские коммунисты. Для большевика — передового человека, борца за коммунизм, общественные интересы—превыше всего. Коммунист на селе, какой бы скромный пост он ни занимал, всегда должен заботиться о всем колхозе, о росте его общественного хозяйства. А что это значит? Это значит, прежде всего, что коммунист должен добиваться самоотверженной работы всех колхозников. Как это сделать? Конечно, первое условие—самому отлично трудиться, показывать людям пример заботливого, рачительного отношения к колхозным делам, строго соблюдать правила внутреннего распорядка, перевыполнять нормы, быть застрельщиком соревнования.

Но быть самому хорошим колхозником—этого еще мало для коммуниста. В одном из верхнелюбажских колхозов трудится коммунист Тимофей Долбенко. Это—самоотверженный колхозник. Круглый год он добросовестно работает на ферме. Но колхоз, в котором состоит Долбенко,—отстающий. Его общественное хозяйство подорвано. Кто в этом виноват? Долбенко не видит виновников. Он не смотрит дальше своей фермы, считая, что по отношению ко всему колхозу,—его «хата с краю». Если бы Долбенко, как настоящий большевик, бдительно следил за развитием своей артели и всматривался в жизнь, он бы заметил виновников отставания артели. Он бы увидел, что небольшая группа лодырей и тунеядцев сидит на шее колхоза: не участвуя в труде, пользуется правами колхозников, растаскивает общественное добро. Эти люди разлагают дисциплину, подрывают общественное хозяйство, уменьшают доходы честных колхозников. Но Долбенко смирился с ними. Из передового, смелого и непримиримого бойца, каким он был на фронте, Долбенко превратился в обывателя и стал жить в мире и согласии с теми, кто мешает нам двигаться вперед, кто наносит ущерб интересам государства и колхоза. И когда собрание колхозников назвало этих людей, Долбенко не обличил и не осудил их, не желая портить с ними отношений.

Поведение Долбенко должно послужить уроком для всех коммунистов села. Как передовой человек, как авангардный боец, коммунист не может поступаться общественными интересами в угоду приятельским отношениям. Не к лицу большевикам, борцам за коммунизм, быть в стороне, отмалчиваться, когда речь идет о жизненных интересах колхоза, об интересах всех честных колхозников.

Сам хорошо работая, коммунист должен всех колхозников воспитывать в духе строгого выполнения своего долга перед обществом. Но одного убеждения недостаточно. Есть люди в деревне, с которыми в интересах общего дела надо поступать решительно, по Уставу артели, по советским законам. Интересы государства, колхоза и всех честных колхозников требуют, чтобы тунеядцы, лодыри, расхитители общественного добра были, как сорная трава, выброшены из колхозных рядов. Интересы колхозов в то же время требуют, чтобы в каждой артели соблюдались строгие правила внутреннего распорядка, чтобы во всех бригадах применялась сдельщина, чтобы наиболее полно и производительно использовался рабочий день.

В борьбе за укрепление трудовой дисциплины каждый сельский коммунист должен показать свое лицо. Нельзя относиться к этому решающему делу равнодушно, формально, без огонька. Всегда чувствовать себя передовым бойцом, активным защитником интересов государства—вот что важно для коммуниста. И если идет речь о трудовой дисциплине, коммунист не может ограничиться общими призывами к честному труду и общими словами против лодырей. Колхозники ждут от коммуниста, как от старшего, наиболее подготовленного и политически развитого товарища острой постановки вопроса.

Первым выступать против лодырей, смело и резко обличать тунеядцев, на примерах показать колхозникам, какой ущерб им наносят паразиты!—вот что требуется от коммуниста. И если коммунист сделает это, если он сплотит вокруг себя колхозников, все они поставят общественные интересы выше личных отношений и решительно используют всю силу Устава и советских законов для того, чтобы обуздать тех, кто мешает колхозному делу.

Недавно в тимском колхозе «Самолет» на собрании выступал секретарь парторганизации Афанасьев, рядовой колхозник. Он вел себя как настоящий политический вожак села. Его страстная, острая, конкретная речь против лодырей вызвала горячий отклик у колхозников. Они поддержали коммуниста и твердой рукой навели порядок в колхозе.

Партийные организации, райкомы партии должны воспитывать у каждого коммуниста большевистскую принципиальность в борьбе за укрепление трудовой дисциплины. Они должны напомнить всем деревенским коммунистам, что большевик как говорил недавно тов. Хрущев: «Не может быть ко всем добрым, он обязан поддерживать каждого, кто честно трудится в колхозе, и смело развертывать борьбу, вызывать гнев у колхозной массы против тунеядцев и расхитителей общественного добра».

Чем пристальнее будут следить коммунисты за развитием артели, чем бдительнее будут охранять они общественные интересы, чем острее и резче будут выступать против тунеядцев, тем успешнее и быстрее мы поднимем дисциплину в колхозах.

Сейчас, в пору ухода за посевами, в большинстве колхозов хорошая дисциплина, на работу выходят не только трудоспособные, но и подростки. Это—новое свидетельство возросшей сознательности колхозников, их заботы об укреплении колхозного строя. Но можем ли мы на этом основании предаться восторгам и уменьшить заботу о дисциплине? Конечно, нет! Настоящий коммунист никогда не довольствуется достигнутым. Чем больше людей вышло на работу, тем разумней их нужно расставить, тем четче надо организовать труд. Ведь не секрет, что коммунисты некоторых колхозов, добившись полного выхода на работу, успокоились на этом. Они не замечают, что в артели нет сдельщины, нормы не выполняются, учет запущен и что поэтому 200 колхозников еле справляются с работой, которую при хорошей организации дела выполнили бы 100 человек.

Стало быть, само по себе укрепление трудовой дисциплины не уменьшает, а увеличивает заботу коммунистов о колхозных делах. Смело искореняя уравниловку, строго внедряя сдельщину, организуя соревнование за перевыполнение норм, только так смогут коммунисты сполна использовать для дела результат укрепления дисциплины в колхозе.

Забота о росте общественного хозяйства—главная политическая задача коммунистов села. Смело, решительно укрепив дисциплину, еще шире развернув политическую работу среди колхозников, коммунисты села сумеют добиться выполнения каждым колхозом обязательств в соревновании за урожай.

□ □ □

УКАЗ
Президиума Верховного Совета СССР

О НАГРАЖДЕНИИ ГЛАВНОГО РЕДАКТОРА ГАЗЕТЫ «ПРАВДА» ТОВ. ПОСПЕЛОВА П. Н. ОРДЕНОМ ЛЕНИНА

В связи с пятидесятилетием со дня рождения главного редактора газеты «Правда» тов. Поспелова П. Н. и принимая во внимание его заслуги перед партией и советским народом, наградить тов. ПОСПЕЛОВА Петра Николаевича орденом ЛЕНИНА.

Председатель Президиума Верховного Совета СССР
Н. ШВЕРНИК.

Секретарь Президиума Верховного Совета СССР
А. ГОРКИН.

Москва, Кремль.
19 июня 1948 г.

От участников собрания актива работников промысловой кооперации РСФСР

МОСКВА, КРЕМЛЬ.

Товарищу СТАЛИНУ Иосифу Виссарионовичу

Дорогой Иосиф Виссарионович!

Собрание актива работников промысловой кооперации РСФСР шлет Вам, нашему великому вождю и учителю, вдохновителю и организатору всех побед советского народа, сердечный, пламенный привет.

Под руководством большевистской партии и Вашим мудрым водительством народы Советского Союза добились всемирно исторических побед на пути к коммунизму.

Советский народ, воодушевленный Вашими историческими указаниями на предвыборном собрании избирателей Сталинского округа города Москвы в феврале 1946 года, успешно осуществляет новый послевоенный пятилетний план восстановления и развития народного хозяйства СССР.

Лучшим доказательством роста могущества нашей социалистической Родины, заботы партии и правительства о нашем советском народе и его материальном благосостоянии являются — проведение денежной реформы и отмена карточной системы на продовольственные и промышленные товары.

Большевистская партия и Советское правительство всегда уделяли и уделяют исключительно большое внимание развитию промысловой кооперации, как серьезному источнику удовлетворения потребности трудящихся в товарах широкого потребления.

Ярким проявлением этой заботы и внимания является принятое по Вашей инициативе постановление правительства от 9 ноября 1946 года «О развертывании кооперативной торговли в городах и поселках продовольствием и промышленными товарами и об увеличении производства продовольствия и товаров широкого потребления кооперативными предприятиями», предоставившее широкие возможности для организационно-хозяйственного укрепления промысловой кооперации и ее дальнейшего развития.

Труженики промысловой кооперации РСФСР вместе со всем советским народом успешно работают над осуществлением пятилетнего плана восстановления и развития народного хозяйства.

Промысловая кооперация РСФСР в 1947 году выпустила продукции на 11,4 млрд. рублей, в том числе товаров широкого потребления на 9,7 млрд. рублей, достигнув уровня производства 1940 года и выполнив годовой план на 111,3 проц.

Артелями промысловой кооперации РСФСР в 1947 году было выпущено 13 млн. пар новой обуви, 3,8 млн. пар валенок, 22,2 млн. метров ткани, 19 млн. пар чулочно-носочных изделий, 9 тысяч тонн металлической посуды и много других товаров широкого потребления.

Сеть бытового обслуживания населения достигла 29.400 мастерских и об'ем выполненных работ по бытовым услугам составляет 1,5 млрд. рублей.

Используя имеющиеся в колхозах и у колхозников излишки сельскохозяйственных продуктов, промысловая кооперация РСФСР заготовила в 1947 году сельскохозяйственных продуктов и сырья на сумму свыше 700 млн. рублей.

Повышение благосостояния и под'ем культуры советского народа вызывают с каждым днем растущий спрос на всевозможные товары и пред'являют высокие требования к их качеству.

Работники промысловой кооперации отдают себе отчет в том, что промысловая кооперация РСФСР еще недостаточно удовлетворяет возросшие запросы советского народа.

Мы понимаем, что успешное выполнение возложенных на нас задач возможно путем дальнейшего внедрения механизации в производство промысловой кооперации, снижения себестоимости выпускаемой продукции.

Решающим условием дальнейшего организационного укрепления артелей является строгое соблюдение Устава промысловой кооперативной артели, повседневная борьба за укрепление кооперативной демократии и государственной дисциплины, широкое привлечение членов артелей к руководству и контролю за деятельностью предприятий.

Обещаем Вам, дорогой товарищ Сталин, что, под руководством партии и правительства, приложим все силы, чтобы устранить в ближайшее время имеющиеся в нашей работе недостатки, расширим ассортимент товаров широкого потребления и значительно улучшим их качество, будем бороться за систематическое снижение цен и полное удовлетворение потребности в бытовом обслуживании населения.

Мы обязуемся выполнить пятилетний план по выпуску продукции в 4 года. Перевыполнить утвержденный план 1948 года по ряду важнейших товаров для населения и для нужд сельского хозяйства, в том числе—не менее чем на 30 процентов—топоров и колунов, кос, электроустановочных изделий, посуды алюминиевой, детских колясок, головных уборов, пуховых платков; не менее чем на 20 проц. — вилок и ножей столовых, посуды оцинкованной, примусов, горелок примусных, пуговиц; не менее чем на 10 проц.—скобяных изделий, мясорубок, лампового стекла, щеток зубных и хозяйственных.

В 1948 году достичь довоенного уровня производства телег, мебели, слесарно-монтажного инструмента, лопат, вил, серпов, художественных изделий, игрушек, индивидуального пошива, ремонта одежды и трикотажных изделий.

Освоить не менее 1.500 новых видов изделий и образцов.

Установить 6 тысяч единиц различного оборудования для оснащения предприятий промкооперации.

Добиться от рационализации и изобретения экономии в сумме не менее 75,0 млн. рублей.

Следуя примеру передовых государственных предприятий, отказавшихся от дотации, обеспечить прирост собственных средств на 500,0 млн. рублей.

Добиться снижения себестоимости продукции на 2 проц. сверх установленного плана на 1948 год.

Повысить производительность труда по сравнению с 1947 г. на 10 процентов за счет механизации производственных процессов, улучшения организации труда на производстве и освоения установленных норм выработки всеми членами артелей.

Подготовить и повысить квалификацию рабочих кадров артелей в количестве 192,0 тыс. человек, в том числе для артелей бытового обслуживания населения—37,5 тыс. чел., металлообрабатывающей промышленности—16,2 тыс. чел., текстильно-трикотажной промышленности—16,3 тыс. чел., торговых и заготовительных работников—2,5 тыс. человек.

Направить в санатории и дома отдыха 45 тысяч членов артелей и 12 тысяч детей.

Вывезти в пионерлагери и на дачи 28,0 тыс. детей.

Построить жилой площади для членов артелей на сумму 18,5 млн. рублей.

Дорогой Иосиф Виссарионович!

В борьбе за выполнение взятых на себя обязательств мы широко развернем социалистическое соревнование на предприятиях промысловой кооперации, будем множить армию стахановцев и новаторов производства, будем и дальше воспитывать работников промысловой кооперации в духе беззаветной преданности нашей большевистской партии, социалистической Родине и Вам, наш дорогой вождь и учитель.

Желаем Вам, наш любимый Иосиф Виссарионович, здоровья и долгих лет жизни на благо нашей любимой Родины.

Да здравствует великий советский народ!

Да здравствует наша могучая большевистская партия—организатор и вдохновитель побед советского народа!

Да здравствует наш вождь, наш учитель и друг товарищ Сталин!

ПРИНЯТО АКТИВОМ РАБОТНИКОВ ПРОМЫСЛОВОЙ КООПЕРАЦИИ РСФСР.



ГРИДАСОВА Анна Петровна — звеньевая колхоза имени Тельмана Велико-Михайловского района, награжденная орденом Трудового Красного Знамени.

Фото О. Сизова.

Проверяем выполнение обязательств, данных в письме к товарищу Сталину

Обменяемся опытом!

ВО ВСЕХ РАЙОНАХ ОРГАНИЗОВАТЬ ВЗАИМОПРОВЕРКУ СОРЕВНОВАНИЯ И ЭКСКУРСИИ К ПЕРЕДОВИКАМ

После опубликования в «Курской правде» материалов о взаимопроверке соревнования между Фатежским и Верхне-Любажским районами, а также об экскурсии на участок Героя Социалистического Труда Парфеновой в ряде районов стали применять эти формы обмена опытом. Вчера Льговский райком ВКП(б) провел экскурсию звеньевых и колхозников на Льговскую селекционную станцию. Руководители и научные работники познакомили экскурсантов с новыми приемами высокой агротехники, обобщили передовой опыт колхозных мастеров урожая.

На-днях, как сообщил нам секретарь Солнцевского райкома ВКП(б) тов. Ивашура, будут проведены экскурсии колхозников на участки ефремовских звеньев колхозов «Подарок Красного Октября», «Путь к социализму» и им. Ворошилова.

Организуют экскурсии в передовые колхозы Томаровский райком ВКП(б) и райисполком. В частности, на-днях группа звеньевых и колхозников выедет в артель «Ранний пахарь». Готовятся к приему гостей звенья лучшего белгородского колхоза «Красная нива».

Однако во многих еще районах не используют такую интересную форму пропаганды опыта передовиков, как экскурсии колхозников на участки передовых звеньев. «Дело хорошее, думаем провести»,— заявляет секретарь Бесединского райкома ВКП(б) тов. Митасов. Пока же никаких планов в этом отношении у райкома нет. «Были разговоры об этом, надо провести», — говорит секретарь Обоянского райкома ВКП(б) тов. Полегаев. Но до сих пор ничего не сделано.

Безразлично относятся к пропаганде опыта в Свободинском районе. Руководители района еще не решили, в какие колхозы послать на учебу колхозников. Ничего не предпринимают для проведения экскурсий беленихинские, сажновские, пристенские, прохоровские районные организации.

Сейчас самый решающий период выращивания высокого урожая. Нужно на практике познакомить с опытом передовиков сельского хозяйства как можно больше колхозников. Экскурсии к мастерам урожая должны быть проведены повсеместно—на участки зерновых, на свекловичные плантации, на посевы проса, подсолнечника, кукурузы и других культур.

Развернем массовую учебу колхозников на опыте мастеров земледелия!

37 предприятий Курска выполнили полугодовую программу

18 июня 37 промышленных предприятий города закончили выполнение шестимесячной программы. Среди них заводы электроаппаратный и «Сельмаш», биофабрика, кожевенный завод имени Серегина, швейная фабрика № 2, фармацевтический, стекольный, дрожжевой, литейно-механический заводы и другие.

Об'ем производства промышленной продукции за 5 месяцев нынешнего года увеличился по сравнению с соответствующим периодом прошлого года на 45 процентов.

Особенно быстро растет производство металлообрабатывающей промышленности. По сравнению с прошлым годом оно увеличилось более чем в два раза. Выработка строительного гипса выросла в три с лишним раза, производство чугунного литья—в полтора раза и т. д.

Растет рентабельность работы курских предприятий. За четыре месяца этого года промышленность Курска дала около пяти миллионов рублей прибыли.

—о—

ВСЕСОЮЗНАЯ ПРЕМИЯ ПРИСУЖДЕНА В ЧЕТВЕРТЫЙ РАЗ

РЫЛЬСК, 19. **(Наш корр.).** 5 июня коллектив рыльской автобазы «Союзготтранс» по всем показателям выполнил полугодовой план. К этому же дню шофер-отличник Николай Михайлович Косолапов завершил свое пятилетнее задание. Он решил до конца года выполнить еще одну годовую норму.

Коллективу автобазы в четвертый раз присуждена Всесоюзная премия.

Навстречу уборке урожая

Учтено все до мелочей

Богатого урожая ждут колхозники артели «Верный путь» Солнцевского района. Рожь достигла почти двухметровой высоты. Такой ржи в артели 340 гектаров.

— Не пропали наши труды, — говорят колхозники, любуясь безбрежным морем хлебов.

А трудов вложено немало. Ранней весной рожь на значительной площади подкормили, потом всю проборонили, а недавно сделали искусственное опыление на 250 гектарах.

— По 10 пудов прибавки на гектаре от опыления—и то соберем добавочно 2500 пудов хлеба,— прикидывают хозяйственные бригадиры.

Чисто пропололи яровые посевы.

Передовые звенья В. Пикалова и М. Неведровой твердо рассчитывают на урожай в 20 центнеров зерна с гектара, многие звенья —на стопудовый урожай.

Но хлеб считают, когда он не на поле, а в амбаре. И колхоз тщательно готовится к уборочной. Готовы все 4 жатки-самосброски. На каждого косаря заготовлены косы, монтачки, бруски и др. Отремонтированы два больших помещения для ссыпки зерна, построена зерносушилка. В порядке конная молотилка и сортировки. В правлении рассчитали, сколько колхозников и где будут работать, учтено и распределено тягло, повозки.

Комсомольцы, молодежь колхоза, готовясь к уборке, одновременно делают и другое важное дело: силосуют корма.

Вл. БАБУХИН.

„Вы не знаете, где купить косу?"

СУДЖА, 19. **(Наш корр.).** В горячий период сеноуборки на лугах крупного колхоза «12 годовщина Октября» работает не более 40 косарей. Большая часть мужчин используется на второстепенных работах. В чем дело?

Председатель артели тов. Иваненко рассказывает:

— Нам нужно выкосить более 200 гектаров заливных лугов. Могли бы выставить 100—120 косарей, но у нас на весь колхоз четыре десятка кос.

— Вы не знаете, где можно купить косу?

С таким вопросом обращаются десятки колхозников почти в каждой артели. В самом деле, ни в одном магазине района нельзя найти косу, брусок, вилы, серп.

Недавно райпотребсоюз получил 590 кос. Но что это за продукция, для каких целей она предназначена? Этими косами нельзя косить ни трав, ни хлеба. Не говоря уже о низком качестве кос, они в длину имеют не более 70 сантиметров, очень мал захват.

В разгаре сенокос, скоро начнется уборка хлебов. Когда же торгующие организации привезут косы? К зиме, что ли?

Г. АРСЕНОВ.

Александра Гурова принимает гостей

СТАРЫЙ ОСКОЛ. 19. **(Наш корр.).** В районе был проведен семинар председателей колхозов. Участники семинара посетили на-днях лучшую в районе молочно-товарную ферму артели «Большевик». Гостей встретила заведующая фермой Александра Тихоновна Гурова. Председатели колхозов осмотрели помещения, в которых содержится скот, подробно расспросили скотниц о работе.

После обхода главный зоотехник районного отдела сельского хозяйства тов. Федоренко прочитал участникам экскурсии лекцию на тему: «За высокую продуктивность животноводства».

Затем с рассказом о работе животноводческой фермы колхоза «Большевик» выступил председатель этой артели тов. Емельянов. Он сказал:

— Лучших показателей мы добились в разбитии крупного рогатого скота. У нас имеется 19 дойных коров. Уже в этом году от каждой из них мы надоили по 1544 литра молока, тогда как по району надоено в среднем только по 450 литров. Мы уверены, что к концу года будем иметь не менее 3000 литров молока от каждой коровы. За крупным рогатым скотом у нас особенный уход. Пасем его не в жару, когда животным не дает покоя овод, а ночью—с 5 часов вечера и до 11 утра. Днем животных подкармливаем на ферме.

— Доярки у нас работают по нескольку лет,— продолжал тов. Емельянов.—Соревнуясь за повышение продуктивности скота, они кормят коров четыре раза в сутки, по часам. Доярки имеют задание по надою молока и борются за выполнение этих заданий. Дополнительная оплата дояркам выдается после каждого квартала.

Тов. Емельянову были заданы вопросы.

Председатели колхозов тт. Болтенков, Ерофеев и другие поделились своими впечатлениями о ферме. Особенно заинтересовала их организация ночного выпаса коров и дневная подкормка их. Этот опыт председатели колхозов решили применить в своих артелях.

Председатели колхозов посетили также сельхозартель «13 лет РККА», в которой хорошо развито огородничество.

На семинаре были прочитаны содержательные лекции: «Травосеяние в системе земледелия», «Организация и оплата труда в колхозах», «Накопление навоза и его хранение» и др.

Лекторы давали научное обоснование опыта передовых колхозов района, указывали слушателям, как лучше применить этот опыт в каждой артели. Это было особенно ценно.

В заключение семинара состоялись доклады «О коммунистической морали» и «О текущем моменте».

На пороге большой жизни

*

Выходят в дальний путь
вчерашние юнцы,
И солнцем золотым навек
озарена,
Видна во все края,
ясна во все концы,
Советская земля, родная
сторона.
Смотри, какая даль,
какой простор вокруг!
Просторной будет жизнь,
цветущей, как весна.
Весь жар своих сердец,
всю силу крепких рук
Мы отдадим тебе, родная
сторона.

*



Отличники-выпускники средней школы № 4 гор. Курска. Слева направо: Игорь Беличенко, Борис Лепехин, Адриан Маршалкин, Аскольд Плясов, Виктор Лифанов.
Фото А. Богданчикова.

ПАРТИЙНАЯ ЖИЗНЬ

Чего не понял тов. Селеневич

В течение долгого времени наш Сажновский район отстает. Находится он не в худших по сравнению с другими условиях.

В селах у нас имеются 13 колхозных и 21 территориальная партийные организации, об'единяющие 230 коммунистов. Это большая сила, если ее правильно использовать. Не малую силу представляют собой и сотни беспартийных активистов.

Мы, работники райкома, часто задумывались над причинами отставания и каждый раз приходили к выводу, что дело—в неправильном стиле работы бюро и первого секретаря райкома тов. Селеневича.

Еще зимой, на шестой районной партийной конференции, коммунисты подвергли резкой критике методы работы райкома и стиль руководства райкома и т. Селеневича, сводившиеся в основном к тому, что райком пытается все сделать сам и вместо того, чтобы опереться на первичные парторганизации, на коммунистов и беспартийный актив, считая уполномоченных главной своей опорой.

Но ни суровая критика делегатов конференции, ни советы товарищей, ни сигналы печати не помогли,—т. Селеневич продолжает работать по-старому, игнорируя решения конференции.

Многие первичные парторганизации не укреплены, секретари там молодые, неопытные, они нуждаются в руководстве и помощи со стороны райкома, но они не получают этой помощи.

Если за время весеннего сева было проведено хотя одно районное совещание председателей колхозов, если совещания уполномоченных проводились ежедекадно, то ни одного раза не удосужились собрать секретарей се[illegible] и колхозных парторганизаций. Орготдел не раз предлагал созвать секретарей, чтобы обменяться опытом организационно-партийной и политической работы, но нас не послушали.—Подождем,—говорил тов. Селеневич.

Тов. Селеневич превратил райком в некий административно-распорядительный орган, занимающийся очень много хозяйственными делами и очень мало—политической работой.

В районе есть отстающие колхозы — им. Кирова, «Серп и молот», «III Интернационал» и другие. В них есть первичные организации. Работники орготдела ставили вопрос о том, что надо глубоко разобраться в делах этих колхозов и искать причины их отставания в запущенности политической работы, в неумении коммунистов организовать политическую агитацию, массовое соревнование, что надо помочь им в этом. Но бюро райкома ограничивалось лишь тем, что очень редко заслушивало отчеты председателей этих колхозов, забывая пригласить на заседание бюро секретарей парторганизаций.

Послать сотрудника райкома или кого-либо из районного партийного актива в одну из этих парторганизаций, тщательно проанализировать ее ошибки и недостатки, показать секретарю и коммунистам, в чем причины их плохой работы, помочь им наладить дело, затем широко и всесторонне обсудить вопрос на заседании бюро — этого у нас не бывало. Да и как могло быть, если и сотрудники райкома тоже превращены в штатных уполномоченных. Инструктор орготдела т. Поздняков всю весну безвыездно находился в колхозе им. Ворошилова, я сам—в колхозе имени Сталина.

Когда собирали уполномоченных, у них не спрашивали, как работают парторганизации, как поставлена политическая агитация, как организовано соревнование, каково состояние трудовой дисциплины. Уполномоченных обычно «накачивали», застращивая партийными взысканиями за неудовлетворительный ход сева.

Возвращаясь в колхозы, они собирали членов правления, бригадиров, звеньевых, «накачивали» их, а затем отправлялись «обеспечивать» выход колхозников на работу, подменивая председателя и бригадиров.

Уполномоченный в колхозе «Новая деревня» Петропавловского сельсовета т. Гайдым в течение года не сделал для колхозников ни одного политического доклада, не провел ни одной беседы, ни одним словом не обмолвился о том, как организовать соревнование, не оказал никакой помощи парторганизации.

Так же «руководил» посевной и уполномоченный райкома Кривчиков в артели «Ленинский путь». После явного провала дел в этом колхозе его перебросили в другой — «Серп и молот», но и здесь Кривчиков не принес никакой пользы.

О тов. Скоробогатько—уполномоченном в колхозе «Политотделец» — колхозники говорят: «Он нам пользы не приносит». Да и какую пользу он может принести, если не знает ни одного партийного решения по сельскому хозяйству, не имеет представления о планах сева и урожайности, за два месяца не удосужился узнать фамилии звеньевых.

Тов. Селеневич сам признает, что многие уполномоченные «прибывают и выбывают из колхозов, не оставляя никакого следа».

Ставка на уполномоченных, администрирование, практикуемые райкомом, привели к тому, что парторганизации запустили политико-массовую работу. Плохой пример в этом отношении подают сами секретари райкома. Они (да и другие члены бюро) в 1948 году сами не выступали с политическими докладами перед колхозниками и не требовали от секретарей парторганизаций и руководителей агитколлективов развертывания боевой, большевистской агитации.

Соревнование в районе проводится формально. Обязательства для звеньев были написаны по стандарту, в звеньях не обсуждались и далеко не каждый колхозник знает, за какие показатели он должен бороться в 1948 году. В 1948 году ни райком, ни исполком райсовета ни разу не обсуждали вопроса о ходе соревнования, то же самое можно сказать о парторганизациях и колхозах. Райком до сих пор не выполнил решения районной партконференции об учреждении переходящих Красных знамен для лучших колхозов.

Низкий уровень политической работы, формальное отношение к соревнованию, либеральное отношение к лодырям отрицательно сказалось на трудовой дисциплине и темпах сева. В самый разгар посевной, в апреле, 1440 колхозников не принимали участия в полевых работах. В результате сев непомерно затянулся.

Крупные недочеты в работе райкома не раз вызывали серьезные критические замечания коммунистов, в том числе и работников райкома, но критика в районе не в почете. Замечания выслушивают, с ними соглашаются, но действуют по-старому. Когда «Курская правда» 22 мая, в передовой статье «Вдумчиво, конкретно руководить первичными организациями» раскритиковала т. Селеневича и, когда мы получили «Правду» со статьями о Целинском райкоме, я и член бюро райкома т. Шибаев предложили т. Селеневичу собраться и поговорить, но и тут он ответил: «Ничего, подождем».

Хозяйственные успехи, темпы нашего движения вперед зависят от повышения боеспособности партийных организаций, от уровня политической работы в массах. Этого не понял тов. Селеневич. Потому так цепко держится наш райком за неправильные, осужденные партией методы руководства, и пренебрегает политической работой в массах. От того и отстает район.

А. ЩЕБЛЫКИН,
зав. орготделом Сажновского райкома ВКП(б).

Колхозные телефонные станции

Беседа с начальником Льговской конторы связи тов. САУРИНЫМ

Наш коллектив включился в предоктябрьское соревнование, успешно выполнил майскую производственную программу и завоевал первое место в области. За это нам присуждено переходящее Красное знамя обкома ВКП(б) и областного совета депутатов трудящихся и выдана денежная премия.

Как мы достигли успеха?

Вступая в соревнование, каждый работник нашей конторы взял конкретные обязательства и старался выполнить их во что бы то ни стало. В результате дружной, слаженной работы коллектива финансовый план в мае мы выполнили на 115 процентов.

Устранены запоздания в доставке почты, телеграмм или в обслуживании абонентов телефонных станций. Почту населению города мы доставляем теперь два раза в день: первый раз—утром и второй — после часа дня. Таким образом, центральные газеты читатель получает на второй день после их выхода, а районную и областную — в день выхода.

В мае наши связисты закончили устройство телефонной линии протяжением 18 километров Льгов—Банищанский сельсовет. Сейчас заканчиваем устройство такой же линии еще в двух сельсоветах: Пристенском и Износковском. Всего будет проложено около 90 километров телефонной линии.

В прошлом месяце мы закончили большую работу по внутренней телефонизации колхозов. Установлено 127 телефонных точек, которые связали животноводческие фермы, дома звеньевых, бригадиров, председателей колхозов с правлениями артелей. 20 аппаратов установлены и уже действуют в колхозах «Борьба», «Молодой коммунар», «13 лет РККА», им. Первого мая, им. Ильича и в других. Телефонизация колхозов создает условия для более оперативного руководства звеньями и бригадами.

В начале мая контора связи получила новое оборудование для устройства в городе полуавтоматической телефонной станции. Техники Лукьянцев, Дятлов, Бутурлин. Чернышев и Жарких решили установить оборудование в два раза быстрее, чем было намечено по плану. Свое слово они держат крепко. За месяц связисты проверили всю телефонную линию города, отремонтировали ее. Через несколько дней полуавтоматическая станция вступит в действие.

Следует отметить также хорошую работу телефонисток Чернышевой, Прохорченко, и Сотниковой, сортировщицы почты Анастасии Гончаровой, почтальонов Малахова и Краснобаева.

Коллектив нашей конторы дал слово к 7 ноября выполнить годовой финансовый план, еще лучше обслуживать население города и района.

ЛЕТНИЕ ЭКСКУРСИИ КУРСКИХ УЧИТЕЛЕЙ

В школах города заканчивается учебный год. Учителям начальных школ уже предоставлен летний отпуск. На-днях закончатся экзамены в старших классах, и уйдут в отпуск педагоги средних школ.

В этом году для курских учителей организуется много различных экскурсий и коллективных выездов.

30 педагогов начальных классов побывали на экскурсии в Стрелецкой степи. В июле туда же поедут преподаватели средних школ. Кроме того, будут проведены экскурсии в Рышково на строительную площадку, в село Авдеевку, где производятся раскопки стоянки новокаменного века и т. д.

В июле группа преподавателей Курска выедет на экскурсию на Черноморское побережье.

—о—

ДОХОДНАЯ КУЛЬТУРА

До войны в колхозе им. Буденного Алисовского сельсовета Фатежского района была плантация хмеля, от которой артель получала большие доходы.

В прошлом году члены артели взялись за возрождение хмелеводства. Сейчас на плантации растет около 8 тысяч корней хмеля.

Колхозники заботливо ухаживают за посевами.

И. РЕШЕТОВ.

—о—

КОЛХОЗНАЯ САМОДЕЯТЕЛЬНОСТЬ

ЧЕРЕМИСИНОВО. (Наш корр.). При Стакановской избе-читальне организован кружок колхозной самодеятельности. На-днях в колхозе «Новая жизнь» кружковцы поставили спектакль «Два товарища». После этого выступил хор. Он исполнил несколько народных песен. Колхозники благодарили участников художественной самодеятельности за хороший концерт.

Сейчас кружковцы готовятся к постановке новой пьесы. Хор разучивает новые народные песни.

НОВЫЕ ПРУДЫ В РАКИТЯНСКИХ КОЛХОЗАХ

РАКИТНОЕ. (Наш корр.). Три колодца и небольшой пруд, которые имеются на территории колхоза «Красный», не обеспечивают потребность артели в воде. Весной этого года колхозники решили построить большой водоем, перегородив для этого плотиной проходящий через село яр. Расчеты показали, что запас воды в новом водоеме составит примерно 35 миллионов ведер.

Сейчас уже закончена большая часть работ по сооружению водоема. Сделаны деревянные укрепления плотины, построен водоспуск, выполнено более половины земляных работ. К началу уборки урожая колхозники полностью завершат строительство плотины.

Такого же размера водоем строит колхоз «Пятилетка» Холоднянского сельсовета. Об'ем земляных работ здесь составит 9,3 тысячи кубометра. В строительстве водоема колхозу помогает коллектив Ракитянского сахарного завода, который провел к месту строительства плотины узкоколейную железную дорогу. Это намного ускоряет строительство. К началу сентября работы будут закончены.

—о—

НА КМАСТРОЕ

УСПЕХ БРИГАДЫ БУРОВОГО МАСТЕРА БАРКОВА

СТАРЫЙ ОСКОЛ. 19. (Наш корр.). В районе КМАстроя идут буровые работы.

Первенство в соревновании занимает бригада старшего мастера т. Баркова. Она пробурила грунт на глубину 214,5 метра, из которых за май и 18 дней июня—81,5 метра. В бригаде три смены. Лучше других работает смена мастера Веретенникова. Сменные задания она выполняет на 215—225 процентов.

На вышке № 5, где работает бригада Баркова, развевается переходящее Красное знамя.

По следам неопубликованных писем

«...Председатель колхоза «Красный воин» Артюховского сельсовета Изотов и шофер используют колхозную автомашину для личной наживы. По вине председателя погибло 12 колодок пчел, колхозное добро растаскивается». Об этом сообщалось в письме, полученном редакцией из Ленинского района.

Исполком Ленинского (сельского) райсовета депутатов трудящихся установил, что эти факты имели место. Материал о расхищении колхозного имущества передан в прокуратуру для привлечения виновных к судебной ответственности.

Решением бюро райкома партии Изотов исключен из рядов ВКП(б).

ОТДЕЛ ПРОПАГАНДЫ

Новые разоблачения о подготовке гитлеровской агрессии

В исторической справке «Фальсификаторы истории» говорилось о том, что в интересах восстановления исторической правды о виновниках второй мировой войны Советским правительством будут преданы гласности находящиеся в его руках секретные документы об отношениях между гитлеровской Германией и правительствами Англии, Франции и США, захваченные советскими войсками при разгроме гитлеровской Германии. В соответствии с этим Министерством иностранных дел СССР был издан первый том документов кануна второй мировой войны. Недавно вышел из печати второй том этих документов*).

Этот том содержит служебные телеграммы, письма, донесения и другие материалы из архива германского дипломата Дирксена, бывшего в 1938—1939 гг. послом гитлеровского правительства в Лондоне. Несколько документов, в том числе два донесения германского посла в Париже Вельчека, даны в приложениях.

Опубликованные материалы дают новые доказательства содействия, оказанного гитлеровской агрессии со стороны правительств Англии и Франции, которых поддерживали в этом и правящие круги США. Примечательно в этом отношении письмо Вельчека гитлеровскому министру иностранных дел Нейрату, датированное 26 декабря 1936 г.

Вельчек предвидел, что Германия, развязав войну, натолкнется на сопротивление народных масс, которое возглавят коммунисты. Однако Вельчека обнадеживала позиция правящих кругов Франции. Французское правительство, премьером которого был правый социалист Блюм, вело политику национальной измены, поощряло гитлеровскую Германию, уже развязавшую войну в Испании. Правительство Блюма не просто содействовало германскому фашизму—оно пресмыкалось перед ним. Констатируя это, Вельчек цинично пишет: «...французы, несмотря на все пощечины, полученные ими за последние годы, и теперь еще согласны начать переговоры... Не фюрер протягивает руку, чтобы достичь взаимопонимания, а французы протягивают руку нам; битый обращается к тому, кто его ударил».

В угоду гитлеровской Германии французский министр иностранных дел Дельбос выражал готовность свести на-нет советско-французский договор о взаимной помощи, представлявший важнейшую основу безопасности Франции. Сообщая в Берлин о своих переговорах с Дельбосом, Вельчек подчеркивал, что французское правительство больше всего стремится к соглашению с Германией. Это правительство, с Леоном Блюмом во главе, поощряло гитлеровскую агрессию, намереваясь направить ее на Восток, против Советского Союза.

В архиве Дирксена содержится любопытный документ, вскрывающий, насколько далеко зашли связи гитлеровской Германии с английскими реакционерами. Вскоре после захвата Австрии, английская реакция стала подталкивать Германию к захвату Чехословакии с тем, чтобы вооружить Германию за счет порабощенной Чехословакии, поощрить фашистов к войне против Советского Союза. В начале мая 1938 года английская консервативная газета «Дейли мейл» поместила статью своего хозяина лорда Ротермира, озаглавленную «Нам нет дела до чехов». Автор, между прочим, цитировал свою старую статью о том, что Чехословакия «может в одну ночь прекратить свое существование». Текст статьи Ротермира был согласован предварительно с германским послом Дирксеном, который выразил полное одобрение и заявил, что «эта любезность была высоко оценена».

Выступление Ротермира в «Дейли мейл» не было случайным. Оно выражало собой прогитлеровскую политику правительства Англии. В одном из своих донесений Дирксен следующим образом характеризует эту политику: «Настоящее английское правительство... сделало поиски компромисса с Германией одним из существеннейших пунктов своей программы... Оно приблизилось к пониманию наиболее существенных пунктов основных требований, выставляемых Германией...». Об этом же сообщал и ближайший помощник Дирксена, германский поверенный в делах в Лондоне Кордт, который писал: «Британское правительство готово пойти навстречу нашим желаниям».

Учитывая позицию английского правительства, Гитлер направил в Лондон своего ад'ютанта Видемана. Обсуждался вопрос о возможности посещения Лондона гитлеровскими главарями. Тогдашний министр иностранных дел Великобритании Галифакс ответил, что он не только приветствует мысль о подобном визите, но что «прекраснейший момент его жизни наступил бы тогда, когда фюрер проехал бы рядом с королем» по улицам Лондона.

Английское и французское правительства были готовы выдать Чехословакию на растерзание. Дирксен летом 1938 года отправляется в отпуск. Перед от'ездом он имел беседу с Чемберленом, который заверил германского посла в том, что британское правительство «сделает все возможное, чтобы привести к мирному разрешению вопроса».

Дирксен вернулся в Лондон лишь в октябре 1938 г. Теперь его задача заключалась в том, чтобы обеспечить дальнейшее содействие английского правительства гитлеровским агрессивным замыслам. Решение этой задачи не потребовало от германского посла большого искусства, так как английские капиталисты, подобно американским монополистам, активно помогали военным приготовлениям Германии.

Международная реакция непосредственно содействует германскому хищнику. Гитлер уже без всяких переговоров захватывает всю Чехословакию. Английская общественность, как сообщает Дирксен, потрясена. Чемберлен выступает с успокоительными заявлениями. А тем временем английское правительство начинает новые переговоры с гитлеровской Германией.

В июле 1939 г. в Лондон прибыл гитлеровский чиновник «для особых поручений» Вольтат. Английский министр внешней торговли Хадсон и ближайший сотрудник Чемберлена, его помощник Вильсон встретились с Вольтатом под предлогом переговоров об урегулировании... китобойного промысла.

Но в действительности беседа Вильсона и Хадсона с Вольтатом была посвящена совсем другим темам. Британское правительство официально предложило гитлеровской Германии начать секретные переговоры о заключении широкого соглашения по экономическому и политическому разделу мира. Запись беседы гласит: «Хадсон развивал далеко идущие планы англо германского сотрудничества в целях открытия новых и эксплоатации существующих мировых рынков. Он высказал, между прочим, мнение, что в мире существуют еще три большие области, в которых Германия и Англия могли бы найти широкие возможности приложения своих сил, а именно: английская империя, Китай и Россия». Английское правительство давало понять, что оно ничего не имеет против колониальной эксплоатации германскими промышленниками, банкирами и помещиками народов Советского Союза, если их удастся поработить силой оружия.

Английские представители развернули конкретную программу политического, военного и экономического союза между Англией и Германией. В эту программу входило заключение пакта о ненападении, заключение пакта о невмешательстве и ряд других. Под пактом о невмешательстве английское правительство имело в виду «разграничение расширенных пространств между великими державами, особенно же между Англией и Германией», т. е. раздел мира между двумя империалистическими хищниками.

Лейбористские лидеры Англии всецело поддерживали антинародные, империалистические замыслы консервативного правительства. Для вида лейбористские главари критиковали политику Чемберлена. По существу же они всецело ее одобряли и были готовы к тайной сделке с гитлеровской Германией. Об этом свидетельствует докладная записка советника германского посольства Кордта, который имел беседу с видным лейбористским лидером Бакстоном. Роден Бакстон начал с заявления, что «необходимо возвратиться к своего рода тайной дипломатии» и вести англо-германские переговоры «с исключением всякого участия общественного мнения».

Бакстон одобрил фашистские намерения приобрести «жизненное пространство», под которым немецкие империалисты понимали захват чужих земель и физическое уничтожение миллионов людей. Далее Бакстон сказал, что Германия не должна быть обеспокоена переговорами Англии с Советским Союзом, так как Великобритания готова прекратить эти переговоры и, кроме того, «Великобритания обещает действовать в том направлении, чтобы Франция расторгла союз с Советским Союзом и отказалась бы от всех своих связей в Юго-Восточной Европе».

Этот тайный сговор велся в то время, когда в Москве шли переговоры об англо-франко-советском пакте. Документы из архива Дирксена неопровержимо свидетельствуют, что со стороны Англии и Франции, поддерживаемых правящими кругами США, переговоры в Москве были всего лишь нехитрым маневром, очередным ходом в двойной игре. В действительности Англия и Франция продолжали прежнюю линию своей политики. Это была политика провокационного натравливания гитлеровской Германии на Советский Союз.

Своим закулисным переговорам с гитлеровской Германией английские правящие круги придавали несравненно большее значение, чем переговорам с Советским Союзом. Они вели переговоры с СССР только с тем, чтобы усыпить бдительность общественного мнения.

Это не было секретом для германской дипломатии. Дирксен сообщал: «К продолжению переговоров о пакте с Россией, несмотря на посылку военной миссии, — или, вернее, благодаря этому,—здесь относятся скептически. Об этом свидетельствует состав английской военной миссии: адмирал, до настоящего времени комендант Портсмута, практически находится в отставке и никогда не состоял в штабе адмиралтейства; генерал—точно так же простой строевой офицер; генерал авиации — выдающийся летчик и преподаватель летного искусства, но не стратег. Это свидетельствует о том, что военная миссия скорее имеет своей задачей установить боеспособность Советской Армии, чем заключить оперативные соглашения».

Расчищая дорогу гитлеровской агрессии, английское правительство заверяло Германию в своей готовности незамедлительно ликвидировать политику гарантий. 3 августа 1939 года, в последний месяц перед войной, германский посол в Лондоне Дирксен имел продолжительную беседу с тем же Горацием Вильсоном, действовавшим от имени Чемберлена и по его поручению. Вильсон превозносил Гитлера и политику гитлеровской Германии. Он предлагал продолжить переговоры, начатые Вольтатом, и для большей секретности перенести их хотя бы в Швейцарию. Вильсон заявил, что с заключением англо-германского соглашения британское правительство будет считать себя свободным «от принятых им на себя в настоящее время гарантийных обязательств в отношении Польши, Турции и т. д.»

* * *

Опубликование документов из архива Дирксена является новым серьезным ударом по фальсификаторам истории, подвизающимся в США, Англии и Франции, новым разоблачением виновников гитлеровской агрессии и второй мировой войны. Эти документы красноречиво свидетельствуют, что правительства Англии и Франции, поддерживаемые США, упорно и неуклонно открывали в предвоенные годы путь гитлеровской агрессии против Советского Союза, как и против других государств Восточной и Юго-Восточной Европы.

Английские правящие круги надеялись разделить с Германией сферы влияния в большей части мира. Они дали свое согласие на установление колониального режима в странах Европы. Ни о каком отпоре германским фашистам правительство Англии и не думало. Срыв англо-франко-советских переговоров был заранее запланирован Англией и Францией.

Мудрая внешняя политика Советского правительства, направляемая великим Сталиным, опрокинула коварные замыслы мировой реакции.

Дальновидная советская внешняя политика в огромной степени предопределила благоприятный для Советского Союза и свободолюбивых народов исход второй мировой войны.

Проф. Г. А. ДЕБОРИН.

*) «Документы и материалы кануна второй мировой войны». Том II. Архив Дирксена (1938 — 1939 г.г.). Государственное издательство политической литературы. 1948 г. стр. 287. Цена 8 рублей.

Теперь готовиться к новому учебному году

Инициатива поныровцев и суджанцев

ПОНЫРИ, 18. (Наш корр.). В районе прошел воскресник по подготовке школ к новому учебному году с участием более 800 колхозников, служащих и учащихся старших классов. Колхозы выделили 80 подвод и автомашин. За день было отремонтировано 16 зданий начальных и неполных средних школ, подвезено 805 тонн торфа, отремонтировано 518 столов.

Хорошо прошел воскресник в поселковой сельской школе. Было завезено 15 тонн торфа, 20 возов глины, 18 возов песка, 3000 штук кирпича и начат капитальный ремонт зданий.

СУДЖА, 18. (Наш кор.). Колхозники, родители и общественные организации района оказывают большую помощь в подготовке школ к новому учебному году.

Недавно состоялся воскресник, в котором приняло участие более 600 человек. Колхозами были выделены сотни подвод и шесть колхозных автомашин. В порядке помощи школам колхозники и служащие завезли 205 тонн торфа, 30 кубометров строительного леса, 100 возов песка, глины, мелу и до четырех тысяч штук кирпича. Плотники и столяры отремонтировали все парты, столы, скамейки и другой школьный инвентарь.

Особенно хорошо работали на воскреснике родители учащихся Воробжанской семилетней школы. Для школьных зданий и квартир учителей ими завезено 35 тонн торфа, отремонтированы школьные сараи для топлива, произведена побелка школьных зданий.

Куриловская начальная школа полностью готова к новому учебному году. В Дарьинской школе отремонтирована вся мебель.

Решено провести еще несколько таких воскресников, чтобы все школы могли организованно начать учебный год.

Музыкант

По вечерам, сиреневым
и ранним,
Платочки распуская по плечам,
Танцуют трактористки
в Обояни
Под музыку мальчишки-
скрипача.
На музыканте—пиджачок
шершавый,
Хотя, сказать по совести,
велик,
И ленточка цветная
«За Варшаву»,
Что подарил проезжий
фронтовик.
Пух тополиный вьется,
как поземка,
И скрипка заливается в тиши
Не так умело, но зато уж
громко,
Пусть не по нотам, но от
всей души.
И с улицы, где кружатся
платочки,
Разносится до ближних
деревень,
Что хороши весной в саду
цветочки
И расцвела черемуха-сирень
Послушная колхозному
подпаску,
Рокочет скрипка у его плеча.
Ах, горяча бесхитростная
пляска,
Безветреная ночка горяча.
Потом он скрипку в уголок
положит,
Берестяной рожок возьмет
с утра...
Когда-то были на него похожи
Прославленные наши мастера.
Пускай смычок его еще
не боек,—
И те учились в свой
начальный срок
В брезентовых палатках
новостроек,
На перепутьях боевых дорог.
У нас в крови — к высотам
устремиться,
И может статься на его веку,
Что будет благодарная столица
Рукоплескать волшебному
смычку.
И станет удивительнее сказки,
Чуть прикоснуться, каждая
струна...
По вечерам колхозного
подпаска
Домой не отпускают дотемна.
Еще светло, а песен в сердце
много,
Еще роса не вымыла траву...
Видна в полях широкая дорога
Из Обояни прямо на Москву.

АЛЕКСАНДР ПЕТРОВ.

□□□

Строители!

воспользуйтесь этим опытом

«СОКОЛ» МАРКОВА

На различных стройках треста «Курскстрой» начали применять новый штукатурный инструмент — «сокол» конструкции инженера Маркова. Новый «сокол» позволяет совместить сразу две операции — накладку и растирание раствора. Новый «сокол» в 2—2,5 раза повышает производительность труда.

СОВМЕЩЕННЫЙ ГРАФИК

На площадку стройуправления, где начальником тов. Буянов, прибыло много технологического оборудования для одного из цехов. Но устанавливать его было невозможно, так как строители по плану обязаны сдать этот цех только в конце третьего квартала.

Инженеры завода решили все же начать монтаж оборудования и вместе со строителями составили так называемый совмещенный график. Новый график определяет, что необходимо сделать строителям для того, чтобы монтажники могли установить агрегаты до окончания постройки здания цеха.

Работа по совмещенному графику вполне себя оправдывает. Цех будет сдан в эксплоатацию на несколько месяцев раньше срока.

БЛОЧНЫЙ МЕТОД ПОДГОТОВКИ ОБОРУДОВАНИЯ

На Ново-Таволжанском сахарном заводе по инициативе главного инженера Шрайнера применяется блочный метод подготовки оборудования под монтаж. На специальных стендах монтажники собирают все агрегаты, опробывают их, заменяют негодные детали. Затем уже агрегаты устанавливаются на фундаменты в цехах целыми узлами, блоками.

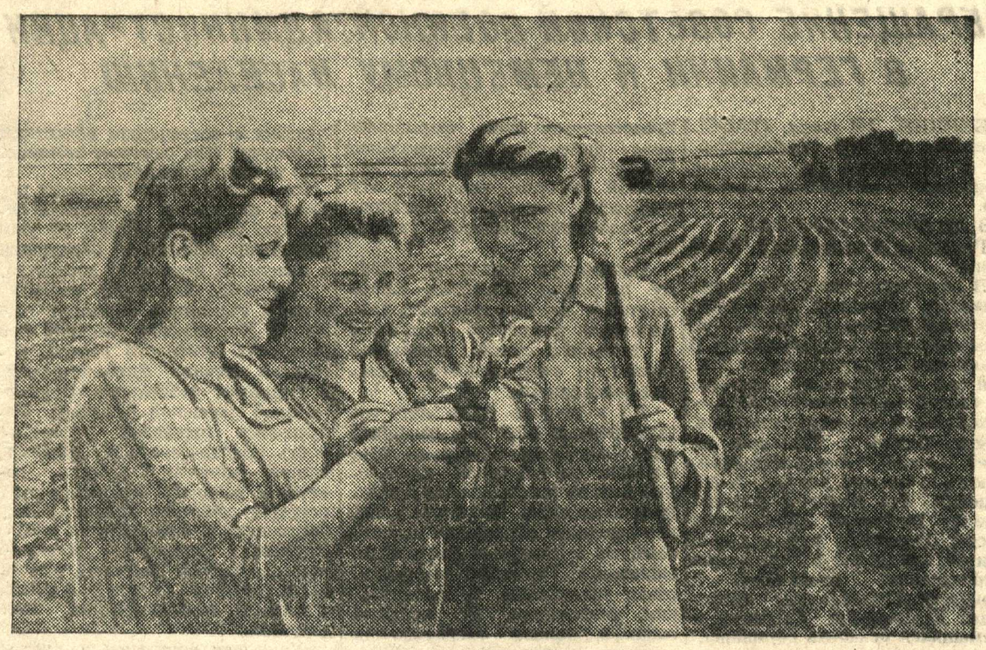

Колхозницы артели «Красный Октябрь» Щигровского района, первыми закончившие прорывку свеклы на своих делянках (слева направо) Нина Першина, Антонина Игнатова и Мария Хренкова.
Фото М. Шеховцова.

НА ТЕМЫ КОЛХОЗНОЙ ЖИЗНИ

Каждой артели— разностороннее, доходное хозяйство

Историческое постановление февральского Пленума ЦК ВКП(б) «О мерах под'ема сельского хозяйства в послевоенный период» все колхозники нашего района приняли как боевую программу восстановления и дальнейшего развития артельного хозяйства, как руководство к действию.

Разъясняя этот исключительной важности документ широким массам колхозников, анализируя причины экономической слабости ряда колхозов, районный совет депутатов трудящихся выявил существенные пробелы в развитии сельского хозяйства района.

Один из главных недостатков —однобокое развитие наших колхозов. Несмотря на широкие возможности расти всесторонне, артели развивали лишь полеводство.

Обстоятельно ознакомившись с предложениями сельских советов, с годовыми отчетами колхозов, райсовет поручил своим депутатам изучить на местах вопрос о возможностях широкого развития других отраслей артельного хозяйства.

Когда были собраны необходимые данные, вместе с райкомом партии мы наметили первоочередные задачи.

До войны в колхозах района 630 гектаров было занято под садами. Немецкие захватчики уничтожили почти половину их. Сельские советы деятельно взялись за восстановление садоводства. Мы помогли колхозам в покупке саженцев, организовали в артелях садоводческие бригады, и вот результаты: уже теперь колхозы имеют около 400 гектаров плодоносящих садов. А главное, мы привили вкус к садоводству, доказали колхозникам выгодность этой отрасли хозяйства.

Колхозники теперь не только старательно восстанавливают сады, по-хозяйски за ними ухаживают, но и сажают новые. В прошлом году артель «13 лет Октября» посадила 5 гектаров сада, весной еще столько же. Завели новые сады в колхозах им. Калинина, «Червоный край» и других. Артель им. Карла Маркса вот уже два года подряд успешно выращивает в своих питомниках саженцы яблонь и груш.

На 1948 год областные организации запланировали колхозам нашего района посадить 10 гектаров садов и 2 гектара ягодников. Изучая годовые отчеты колхозов, мы пришли к выводу, что это задание можно значительно перевыполнить. Этот вопрос был обсужден на сессиях сельских советов, общих собраниях колхозников. И в нынешнем году вместо 10 гектаров колхозы посадили 100 гектаров новых садов, вместо 2-х гектаров—10 гектаров ягодников.

Имея по 30 — 40 гектаров плодоносящих садов колхозы «20-я годовщина Октября» и «Красный воин» в прошлом году сдали государству десятки тонн фруктов, много фруктов выдали на трудодни. Кроме того, эти колхозы выручили от продажи фруктов более 500 тысяч рублей.

Пренебрегали колхозы и огородничеством. В районе около 58 тысяч гектаров пахотной земли, а под огородами было занято не более 180 гектаров. Это в среднем только по 1,8 га на колхоз. Райсовету пришлось серьезно заняться и этим вопросом. В пригородных колхозах мы организовали парниковое хозяйство.

Мы учли, что, во-первых, эти колхозы имеют более плодородную пойменную землю, а во-вторых, отсюда овощи легко доставлять в город.

У нас есть немало земель, на которых хорошо родятся арбузы и дыни. Теперь бахчевых культур посеяно 200 гектаров.

Значительно расширены посевы картофеля. В прошлом году они не превышали 375 гектаров, а нынче колхозы посадили 500 гектаров, причем на 75 гектарах впервые проводятся летние посадки по методу академика Т. Д. Лысенко.

Большое внимание уделяет районный совет развитию животноводства. Контрактация молодняка скота у колхозников позволила не только выполнить, но и перевыполнить государственный план по развитию животноводства. Мы имеем теперь сверх задания 455 голов крупного рогатого скота, 367 свиней и больше 700 овец.

Постановление февральского Пленума ЦК ВКП(б) требует как можно выше поднять продуктивность скота. Мы организовали в районе 26 племенных ферм с поголовьем 3000 тонкорунных овец. Если принять в расчет средний настриг шерсти с овцы этой породы 3,5 килограмма, а живой вес 70 килограммов, то уже в этом году колхозы получат на 6000 килограммов шерсти и на 45 тысяч килограммов мяса больше, чем получили бы от такого же числа беспородных овец. В прошлом году в колхозах было создано также две племенных свиноводческих и одна коневодческая фермы.

Упускали мы из виду и такую важную отрасль сельского хозяйства, как птицеводство. Это невнимание обошлось нам дорого: к осени прошлого года на колхозных фермах осталось лишь 3900 штук птицы. Некоторые артели вовсе ликвидировали птицефермы. Яйценоскость была исключительно низкая: в среднем колхозы получали не больше 55 яиц от несушки. Находились и такие руководители колхозов, которые не стеснялись под всякими предлогами уничтожать даже маточное поголовье птицы. Отдел сельского хозяйства, правления колхозов не занимались вопросами развития птицеводства, не позаботились об этом местные советы и райсовет депутатов трудящихся. Теперь мы наладили строгий учет на птицефермах, для ферм выделены соответствующие помещения. С инкубаторной станции получено 12 тысяч цыплят. Таким образом в этом году мы сумеем полностью восстановить поголовье птицы в колхозах.

Успешнее развивается в районе пчеловодство. Теперь уже нет ни одной артели, которая не имела бы пчел. Только в прошлом году колхозные пасеки увеличились на 500 пчелосемей.

В годы войны почти во всех колхозах были разрушены подсобные предприятия.

Мы предоставляли колхозам долгосрочные ссуды, строительные материалы, оказывали техническую помощь. Теперь в районе работают 51 мельница, 40 крупорушек и маслобоек. Каждый колхоз имеет какую-либо мастерскую: столярную, шорную, обувную и т. п. Десять колхозов приобрели механические двигатели, в двух колхозах работают ветродвигатели.

В нашем районе мало леса. Райсовет организует изготовление строительных материалов из местного сырья. В колхозах «Красное знамя» и «Червоный край» построены кирпичные заводы и налажен обжиг извести. Эти заводы дали уже сотни тысяч штук добротного кирпича, в напольных печах выжжены десятки тонн извести. Строятся еще два кирпичных завода.

Райсовет принимает меры к возрождению тутовых плантаций. После войны у нас только два колхоза разводили шелкопряда, теперь же шелководством занимаются 12 артелей. Они получают от этого хороший доход. Шелководство мы намерены развивать и в дальнейшем. С этой целью организуем питомники тутовых насаждений, расширяем инкубаторий шелкопрядов.

В колхозах района есть немало заброшенных водоемов. Сейчас их приводят в порядок. Начато строительство водохранилища площадью в 25 гектаров на территории Больше-Ивановского сельсовета. К осени здесь будет построена гидроэлектростанция. Колхозники пустят в водоем мальков зеркального карпа.

Широкие перспективы открывает постройка оросительной системы. В районе строятся четыре насосно-силовые установки. При каждой из них будет работать тепловая электростанция. Электрическую энергию мы используем для механизации сельскохозяйственных работ, дадим ее подсобным предприятиям колхозов.

Мы считаем, что это—лишь начало той работы, которую нам следует провести по укреплению и поднятию экономики сельхозартелей и повышению материального благосостояния колхозников.

Г. РАКИТИН.
председатель исполкома Ново-оскольского райсовета.

Письма в редакцию

НАШ ЗАВОД МОЖНО СТРОИТЬ БЫСТРЕЕ

До войны Щигровский фосфоритный завод был передовым предприятием.

Не один десяток тысяч тонн удобрений дали мы сельскому хозяйству. Завод дорог мне, здесь я проработал 13 лет, стал квалифицированным специалистом.

Война разлучила меня с заводом. Я пошел на фронт защищать Родину. После победы вернулся в Щигры, пошел восстанавливать свое предприятие. С каждым годом государство отпускает нам все больше средств на восстановление.

Перед нами стоит большая задача: в нынешнем году сдать в эксплоатацию первую очередь завода. Я взялся руководить бригадой слесарей-монтажников. Этот участок сейчас наиболее важный. Нужно установить оборудование обогатительной фабрики, сушильного отделения, насосных станций и т. д. Моя бригада трудится с большим под'емом.

Однако нам не создают условий даже для мало-мальски нормальной работы. Инженер участка тов. Васильев не помогает бригаде, монтажом оборудования не руководит. Да и когда ему руководить, если его редко видят на площадке в трезвом состоянии.

На строительстве у нас—хаос и неразбериха. Задания бригадам зачастую даются непродуманные, плановости никакой нет. Весной была получена дробилка. Моей бригаде поручили доставить ее к зданию механической мастерской. Мы это быстро сделали. Вырыли котлован под фундамент и собрались уже устанавливать дробилку. Но у руководителей стройки появилась новая мысль—перенести дробилку к сушильному отделению. Перенесли. Но и это место не понравилось. Получаем третий наряд: поставить дробилку поближе к железнодорожной линии. Так, в течение двух месяцев мы передвигали машину с одного места на другое. Люди даже смеяться стали над нами:

— Опять будете дробилку переставлять?

Вот еще пример нераспорядительности. Получили мы пилораму. Нашей бригаде предложили смонтировать ее. Только мы собрали пилораму, дают другое задание разобрать и подготовить к отправке.

Приехал к нам как-то главный инженер треста Гольдерман. Думали, вот уж порядок наведет. Но ожидания оказались тщетными. Приказал он слить ценный химикат в старую цементную яму. Стройка от этого потерпела убыток не менее 60 тысяч рублей. Под руководством того же Гольдермана было построено здание весового отделения, но вскоре оно развалилось.

Чтобы собрать какую-нибудь машину или отремонтировать механизм, каждому из нас приходится чуть ли не половину дня тратить на поиски инструментов. Инженер Васильев и другие руководящие работники не заботятся о том, чтобы бригады были снабжены молотками, кувалдами, ключами, зубилами. Очень часто бывают простои из-за отсутствия болтов, гаек и других мелочей. В газетах мы читаем о хорошей организации труда на стройках. У нас ничего похожего нет. Слесари не знают норм, наряды выписываются раз в месяц.

Мы хотим скорее пустить свой завод, мы все чувствуем свою ответственность перед государством, перед колхозниками, которым должны дать к весне удобрения. Но чувствуют ли наши руководители ответственность за доверенное им дело?

Г. ШАБАНОВ,
бригадир слесарей-монтажников Щигровского фосфоритного завода.

ФИЗКУЛЬТУРУ— НА СЕЛО

Когда-то шебекинская молодежь гордилась своими спортсменами. Были среди них хорошие футболисты, прыгуны, бегуны, волейболисты, пловцы. А сейчас в городе осталось лишь несколько слабых спортивных коллективов. Созданными на сахарном заводе им. Буденного молодежными футбольной и первой в районе волейбольной командами никто не интересуется.

Такое же положение в физкультурных коллективах на Ново-Таволжанском сахарном комбинате, машиностроительном заводе и других предприятиях района.

Городские организации считают, что забота о физкультуре — дело самой молодежи. Городской совет (председатель т. Смоленский), например, утверждает, что строительство стадиона, спортплощадок, водной станции к благоустройству города не относится.

— Это дело самих физкультурников,—говорят в горсовете.

Молодежь действительно многое сделала: расчистила на стадионе футбольное поле, волейбольные площадки, беговые дорожки. Но городским руководителям и это вряд ли известно. На стадионе они не бывают, о состоянии физкультурной работы судят только по сводкам.

И. ХОТИЕВ.

* * *

Редакция попросила селькоров рассказать, как обстоит дело с физкультурой и спортом в районах области. В своих письмах селькоры сообщают о том, что спортивная работа предана забвению.

— В этом году комитет по делам физкультуры и спорта Прохоровского района (председатель т. Мирошниченко) кое-как собрался провести только шахматный турнир, который тянется уже около 3-х месяцев и конца ему не видно,—сообщает редакции тов. Доренский.

Любители спорта со ст. Коренево пишут: «До войны у нас насчитывалось около 200 членов спортобщества «Локомотив» и физкультурников района. Физкультурники есть и сейчас, но нет слаженного коллектива, мы не имеем возможности даже нормально тренироваться. Руководитель комитета по делам физкультуры и спорта т. Кобыльских по сути вовсе не занимается своим делом».

Такое же положение и в Ивне. Тов. Беляев рассказывает, что возвратившиеся из Советской Армии «старые» футболисты, игравшие в командах до войны, — М. Швец, В. Янковский, С. Никифоренко — могли бы составить костяк футбольных команд. Нужно только это дело возглавить, руководить им. Но те, кому по долгу положено заниматься подобными вещами (председатель районного комитета по делам физкультуры и спорта т. Середин и секретарь райкома комсомола т. Истомин), устранились от этой работы.

Ничуть не лучше обстоит дело и в Ясеновском районе. Здесь физкультурных коллективов нет не только в колхозах, но даже и в школах, за исключением одной — Гниловской.

Тов. Проскурин сообщает:

— Я сам работаю физруком в Ясеновской семилетней школе. За три года дирекция не приобрела для школы ни одного предмета из спортинвентаря, не израсходовала ни одной копейки на оборудование спортивных площадок.

Физкультура и спорт являются одной из форм воспитания молодежи. Они закаляют волю, настойчивость, выносливость, смелость, решительность. Спрашивается, почему же районные советы, комсомольские организации и областной комитет по делам физкультуры так мало внимания уделяют физической закалке молодежи?

БЕРЕЧЬ ПАМЯТНИКИ АРХИТЕКТУРЫ

В Курской области насчитывается 25 памятников архитектуры. Это — сокровища русской культуры, неразрывно связанные с историей России.

В Курске на территории старинной крепости стоят две башни 17-го века, вблизи Барышевской площади — палаты бояр Ромадановских и Троицкая церковь.

Древний Рыльск как и Курск, является, как бы музеем старинной архитектуры. Неподалеку от города находится дворец гетмана Мазепы, построенный не позднее 1704 года. Это — уникальный памятник зодчества в стиле украинского барокко.

В самом Рыльске сохранился ансамбль бывшего Николаевского монастыря середины 18-го века, дом, связанный с именем рыльского удельного князя Шемяки, торговые ряды конца 18-го и начала 19 веков, дом прославленного нашего земляка, отважного мореплавателя Шелехова и несколько других старинных зданий.

В Рыльске был и памятник Шелехову, изваянный из бронзы известным русским скульптором Антокольким. Сейчас от памятника остался только пьедестал. Фигура мореплавателя в свое время была вывезена на Урал. Пора позаботиться, чтобы возвратить ее оттуда.

В 18-м веке и в первой половине 19-го в России было создано большое число замечательных русских дворцово-парковых ансамблей. Один из таких ансамблей есть в Рыльском районе. Это усадьба «Марьино», построенная отцом фельдмаршала князя Барятинского, пленившего в 1859 году известного вождя кавказских племен Шамиля.

В «Марьино» хорошо сохранилось величественное здание, бронзовые статуи, каменные мостики, перекинутые в узких местах огромного искусственного озера, круглая ротонда, монумент в память Кавказской войны — бронзовый орел с распростертыми крыльями, сидящий на каменной скале.

Дворцовое здание и озеро с трех сторон охватывает огромный, занимающий свыше 100 гектаров, вековой парк.

Советская власть передала марьинский дворец его подлинным хозяевам — трудящимся. Теперь в усадьбе «Марьино» — центральный санаторий для детей доблестных защитников Родины.

Есть в нашей области еще много памятников архитектуры. Все они по-своему интересны и являются одним из источников изучения истории нашей культуры.

Беречь памятники архитектуры, охранять их, как национальные сокровища и государственную собственность, — долг каждого советского гражданина.

В. ГАБЭЛЬ,
ст. инспектор по охране памятников архитектуры.



Город еще спал, когда к аэроклубу стали собираться курсанты и командиры. Они разместились в грузовике.

Вот и аэродром.

— По самолетам! — раздается команда руководителя полетов.

Старт. Один за другим самолеты бегут по полю, взмывают в воздух. Их ведут курсанты. Вот заруливает к старту отличник аэроклуба учлет Олег Николаев.

Взлет разрешен. Самолет на полном газу делает разбег и плавно отрывается от земли.

— Хорошо, — замечает инструктор А. И. Самохин.

Машина послушна молодому летчику. За несколько минут набрав высоту 1000 метров, он достигает указанной в задании зоны.

Теперь надо точно выполнить упражнения. Олег уверенными движениями штурвала делает глубокие виражи: левый, а затем правый. Искусно выполнив первую часть упражнения и внимательно осмотревшись, он переходит к последующим приемам: к боевому развороту и перевороту через крыло.

Легкий толчок и машина бежит по земле.

— Упражнение выполнено! — рапортует курсант. — Разрешите получить замечания.

— Вы отлично выполнили свою задачу, Николаев, — говорит командир отряда т. Бирюков.

Так же успешно выполнили это упражнение курсанты Несонов, Гольев, Блинков, Болотин и другие.

Студент IV курса Курского электромеханического техникума комсомолец Саша Несонов имеет уже 105 вылетов, из них 48 самостоятельных.

— В ноябре прошлого года, — говорит Несонов, — меня зачислили курсантом аэроклуба. Учеба идет хорошо. Я отличник в аэроклубе, как и в техникуме.

Олег Николаев в этом году окончил 9 классов вечерней школы рабочей молодежи. Еще в детстве, читая книги о жизни и боевых делах летчиков, он полюбил авиацию и решил посвятить ей свою жизнь.

— После учебы в аэроклубе, — говорит он, — обязательно пойду в военное училище. Защищать свою Родину с воздуха — великая честь. И я добьюсь этой чести.

— При первом самостоятельном полете,—говорит курсант Ростислав Гольев, — я чувствовал себя как-то неуверенно. Не успел осмотреться, как уже нужно было итти на посадку. Но вскоре я привык. Теперь не только самостоятельно вожу самолет, но и делаю фигуры пилотажа в зоне.

У всех учлетов одна общая черта, которая роднит их: горячее стремление в совершенстве изучить летное дело, стать настоящими летчиками и всецело посвятить себя служению своей Родине, своему народу.

И. КОВАЛЬ.

На снимке: курсант-отличник Курского аэроклуба Олег Николаев получает задание перед полетом от инструктора Самохина А. И. (справа).
Фото Н. Тимофеева.

ФЕЛЬЕТОН

КУЛАКОМ ПО СТОЛУ

Павел Макарыч на правах директора стукнул кулаком по столу. Сам по себе этот факт ничего выдающегося из себя не представлял и мог бы, как и всегда, обойтись без последствий. Но на этот раз все вышло иначе. Чернильница, стоявшая на столе, подпрыгнула и, опрокинувшись, вылила свое содержимое на недочитанную статью «Критика и самокритика — закономерность развития советского общества». Это окончательно расстроило Павла Макарыча. Бурно вздымавшаяся директорская грудь уподобилась теперь Индийскому океану.

Не подумайте, что причиной волнения Павла Макарыча была упомянутая статья. Нет, дело обстояло гораздо серьезней. Спрашиваю ли дело, чтобы подчиненные, т. е. люди, стоящие значительно ниже на общественной лестнице, критиковали своего начальника? Да какого начальника! Самого директора ремесленного училища № 16, знатного человека района (любой мальчишка в поселке Свобода подтвердит вам это!).

Ну, нет, это им так не пройдет! И Павел Макарыч, нажав кнопку, потребовал доставить в кабинет своего помощника по культмассовой работе Ситникова.

Последовавший затем разговор был кратким, но весьма выразительным.

— Ты говорил в райкоме, что у нас в столовой обворовывают учащихся?

— Говорил.

— А кто тебе дал на это право?

— Как член партии, я считаю...

— А мне наплевать на то, что ты считаешь. Можешь зарубить себе на носу: критиковать меня никто не имеет права. Следующий!..

В кабинет вошла женщина.

— Ага, Апалькова? Это ты помогала писать о том, что все молоко от двух наших коров выпиваем я и мой помощник Бельдей?

— Я.

— Да я же тебя за это в порошок сотру. Да я...

Что происходило дальше, сказать в точности трудно, но, во всяком случае, собеседница директора вышла из кабинета в слезах.

Затем последовала очередь физрука Косьминского.

— У меня имеются сведения, что ты писал в облисполком.

— Писал.

— Сообщал, что зав. производством нашей столовой Дураков ворует налево и направо?

— Сообщал.

— Ну, так вот: без Дуракова я обойтись не могу, а без тебя—с моим почтением. С этой минуты ты больше не физрук. Адью.

Закончив суд, если не совсем милостивый, то довольно-таки скорый, тов. Иваницкий облегченно вздохнул, отер с лица трудовой пот и, потребовав себе другой экземпляр статьи взамен залитого чернилами, углубился в чтение.

Что ж! Не будем мешать Павлу Макарычу. Тем более, что в ближайшем будущем ему предстоит серьезный разговор о существе критики и самокритики, о ее роли в развитии советского общества. А мы за это время давайте оглянемся вокруг: нет ли еще где-нибудь подобных Павлов Макарычей? Не стучат ли они кулаками по столу, попирая неотъемлемое право советских граждан критиковать недостатки в работе, разоблачать грязные делишки отсталых людей, мешающие нашему движению вперед?

И в случае, если такой Павел Макарыч будет обнаружен, скажем ему так:

— Уберите-ка, дорогой, со стола кулак. А то, чего доброго, опрокинете чернильницу. Тем более, что криком теперь никого не испугаешь—не те времена.

А главное — пусть Павлы Макарычи помнят, что есть одна очень хорошая народная пословица:

— Шило в мешке не утаишь!

И пусть их не смущает то обстоятельство что, несмотря на неоднократные сигналы по адресу Павла Макарыча № 1, до сих пор не было сделано соответствующих выводов: это явление временное и скоропреходящее.

Н. БАХТЮКОВ,
В. СУХАНОВ.

МЕЖДУНАРОДНЫЙ ОБЗОР

События во Франции

В течение последней недели заметно обострилось политическое положение во Франции, что связано с исходом лондонской конференции шести стран по германскому вопросу. На этой конференции по важнейшим для Франции вопросам были приняты решения, угрожающие национальной безопасности и экономической независимости Франции.

Не сумев отстоять ни одного требования, касавшегося репараций, международного контроля над Руром и т. д., сознательно проводя, как заявил Бидо в Национальном собрании, политику «компромиссов», французская дипломатия в конечном итоге капитулировала перед англо-саксами. На лондонской конференции Франция не получила никакой гарантии против возрождения военной мощи Германии. Такую гарантию могла бы дать лишь демилитаризация и демократизация Германии в соответствии с решениями Ялтинской и Потсдамской конференций, предусматривавших сотрудничество четырех союзных держав в деле мирного урегулирования. Отказавшись от политики сотрудничества четырех держав и став на выдвинутый Англией и США путь сепаратных действий в германском вопросе, французская дипломатия лишилась свободы действий и оказалась в полной зависимости от англо-саксонских держав.

Лондонские «рекомендации» по германскому вопросу предусматривают создание марионеточного западно-германского государства по известным рецептам Гувера и Даллеса. Они предусматривают также такую систему контроля над Руром (контроль над распределением продукции), при которой Франция низводится к второстепенной роли, несмотря на то, что она является оккупирующей державой.

Исход лондонской конференции показал, что, приступая к созданию сепаратного западно-германского государства, англо-саксонские державы одновременно предпринимают серьезную попытку подчинить экономическое развитие Франции интересам восстановления военно-экономической мощи Германии. Еще летом прошлого года видный представитель «двухсот семейств» Франции Поль Рейно доказывал, что Франция примет только такое соглашение, которое гарантирует поставки рурского угля в Лотарингию для создания там не менее мощного промышленного центра, чем Рейнско-Вестфальский промышленный район. Получилось совсем иначе.

Поскольку Рур становится вотчиной американских монополий, воротилы Уолл-стрит не хотят терпеть никакой конкуренции со стороны западно-европейских держав. США использовали рычаги финансового давления на Великобританию, чтобы заставить ее отказаться от монопольного контроля над Руром, входящим, как известно, в британскую зону оккупации. После образования Бизонии политика оккупационных властей в Западной Германии все в большой мере стала направляться американским военным губернатором генералом Клеем.

Обеспечив себе командные позиции в промышленности Западной Германии, связав Англию и Францию кабальными условиями плана Маршалла, американская дипломатия использовала лондонскую конференцию и для обеспечения своего политического господства. Американская делегация на лондонской конференции придерживалась жесткого курса по отношению к французским требованиям, ибо даже частичное удовлетворение их пробило бы брешь в намеченной Соединенными Штатами системе американского контроля над Западной Германией.

Лондонские «рекомендации» с самого начала вызвали во Франции сильную тревогу. При обсуждении итогов лондонской конференции в Национальном собрании политика французского правительства подверглась резкой критике со стороны представителей различных партий и группировок. Коммунистические депутаты Бийу и Флоримон Бонт заявили, что правительство отказалось от защиты национальных интересов Франции. Лондонские соглашения, как отметил Флоримон Бонт, «дадут возможность Круппу, Стиннесу, Гугенбергу, Тиссену и Шахту увеличить свои собственные прибыли и прибыли их американских компаньонов». Депутаты-коммунисты внесли проект резолюции с осуждением лондонских «рекомендаций».

Против лондонских «рекомендаций» выступали все честные французские патриоты. Депутат Пьер Кот особо подчеркнул то обстоятельство, что внешняя политика французского правительства, приведшая к охлаждению отношений между Францией и СССР, поставила Францию в положение моральной изоляции.

Печать сообщает, что ввиду единодушного отрицательного отношения французского народа к линии, проводившейся французской дипломатией в Лондоне, правительство во время дебатов в Национальном собрании предприняло попытку добиться от США и Англии хотя бы незначительных уступок, чтобы облегчить принятие Национальным собранием резолюции в пользу правительства. С этой целью в Лондон был направлен генеральный секретарь министерства иностранных дел Шовель. Но его переговоры с Бевином и американским послом Дугласом не дали результатов. Англо-саксонские державы не согласились ни на какие уступки. Они потребовали безоговорочного одобрения лондонского соглашения, угрожая начать его осуществление без Франции.

Газета «Се суар» пишет, что «никогда еще с Францией не обращались с такой грубой бесцеремонностью, какую проявили американское и английское правительства в момент, когда «рекомендации» лондонской конференции обсуждались во французском Национальном собрании». Лидеры парламентских фракций партий, образующих правительственную коалицию, долго совещались, чтобы выработать достаточно приемлемый проект резолюции. В конце концов такой проект был выработан при активном участии социалистов. Этот проект собрал 297 голосов против 289. Политический итог прений несомненно свидетельствует о том, что лондонские «рекомендации» получили моральное осуждение французского народа.

Обсуждение лондонских «рекомендаций» происходило в обстановке обострения стачечной борьбы в ряде районов Франции. В крупном промышленном центре страны — Клермон-Ферране имели место кровавые столкновения между бастующими рабочими и полицией. Стачечная борьба французских рабочих — это форма протеста против реакционного политического курса, проводимого правящими кругами в интересах международных монополий. Защищая интересы предпринимателей, французское правительство ведет наступление на жизненные интересы трудящихся. Оно не выполнило своего обещания о снижении цен. Оно не осуществило обещанного пересмотра ставок заработной платы. Забастовка, начавшаяся несколько дней назад в Клермон-Ферране и ныне поддержанная по призыву Всеобщей конфедерации труда рабочими других районов, была вызвана именно этими причинами.

Французская компартия выдвинула план национального спасения Франции. Он предусматривает отказ от кабальных условий плана Маршалла, от лондонского соглашения шести стран, от западного блока, отказ от политики раскола Европы. Компартия призывает трудящихся города и деревни бороться за создание правительства демократического единства, которое смогло бы повести Францию по пути прогресса.

Успехи народного движения за единство Германии

С 23 мая по 13 июня в Германии проходил сбор подписей под требованием проведения народного референдума по вопросу о единстве страны. По предварительным данным, под этим требованием поставили свои подписи 13,1 миллиона немцев. Это в три раза превышает минимум, необходимый для проведения опроса.

Кампания по сбору подписей была организована немецким Народным советом, избранным вторым народным конгрессом движения за единство Германии и справедливый мир. Народный совет является в настоящее время единственным общегерманским представительным органом. Сбор подписей дал возможность каждому немцу потребность осуществления законного права—жить в едином государстве, управляемом общегерманским правительством, находящимся в столице — Берлине. Вместе с тем сбор подписей был формой выражения протеста немецкого народа против лондонских «рекомендаций», направленных к расчленению Германии.

Проведение кампании по сбору подписей сторонников референдума явилось важным этапом в борьбе за единство Германии. Недаром так ополчились против идеи опроса оккупационные власти в Западной Германии.

Однако ни репрессии, ни клеветническая кампания печати не могли помешать успеху этого движения. Сплочение демократических сил немецкого народа по понятным причинам мешает организаторам раскола Германии претворять в жизнь их реакционные замыслы. В заявлении английской администрации, опубликованном 1 июня, в день окончания лондонской конференции содержится прямое признание невозможности ослабить демократическую борьбу немецкого народа. В заявлении говорится, что «в Восточной Германии нельзя ожидать никакой оппозиции, которая выступила бы против какого бы то ни было важного вопроса в советской политике в Германии».

Зато в западных зонах Германии, в связи с обсуждением вопроса о единстве Германии произошла резкая дифференциация как среди буржуазных партий так и в рядах социал-демократической партии. В последней возникла оппозиция, которая выступает против продажного шумахеровского руководства. Недавно группа представителей социал-демократической оппозиции опубликовала заявление, в котором требует участия партии в движении за единство Германии и отказа от поддержки плана Маршалла.

Попытки оккупационных властей Западной Германии популяризировать лондонские решения не имеют успеха. Немецкий народ не хочет допустить существования двух Германий. Успех сбора подписей под требованием проведения народного референдума показывает, что немецкий народ все активнее включается в борьбу за возрожденье Германии, как единой демократической страны, и не хочет превращения своей страны в вотчину международных монополий и орудие мировой реакции.

К. ГОФМАН.

ОБРАЩЕНИЕ СОВЕТСКОЙ ВОЕННОЙ АДМИНИСТРАЦИИ В ГЕРМАНИИ К НЕМЕЦКОМУ НАСЕЛЕНИЮ

БЕРЛИН, 19 июня. (ТАСС). Советская военная администрация в Германии опубликовала обращение к немецкому населению.

В обращении говорится:

Граждане и гражданки Германии!

В западных зонах оккупации Германии об'явлена сепаратная денежная реформа. Распоряжением американских, британских и французских оккупационных властей там изымается из обращения единая германская валюта—рейхсмарка и вводится отдельная валюта. Теперь в Германии не будет единой государственной валюты и единого денежного обращения. Это делается вопреки воле и интересам германского народа. Денежная реформа проводится сепаратно в интересах американских, британских и французских монополий, проводящих расчленение Германии и стремящихся ослабить Германию, подчинив себе ее экономику.

Нанесен новый серьезный удар по государственному единству Германии, нарушены соглашение о контрольном механизме и Потсдамское соглашение, которые предусматривают обращение с Германией, как с единым целым, и необходимость сохранения единства денежного обращения.

Проводимая в трех западных зонах оккупации Германии финансовая реформа завершает раскол Германии.

Боясь ответственности и возмущения германского народа, организаторы сепаратной денежной реформы пытаются оправдать ее вымыслом о мнимой невозможности проведения единой общегерманской денежной реформы. Целью этого вымысла является обман общественного мнения.

Единая общегерманская денежная реформа на базе четырехстороннего соглашения была вполне возможным и необходимым делом. Общеизвестно, что советская военная администрация в Германии, действующая в соответствии с указаниями советского правительства, всегда настаивала на сохранении политического и экономического единства Германии. Она всегда выступала против всяких сепаратных действий, направленных на расчленение Германии. В органах Контрольного Совета представители Советского Союза использовали все возможности для того, чтобы добиться соглашения о проведении единой денежной реформы для всей Германии. При этом советские представители настаивали на безотлагательном создании общегерманского финансового департамента и Центрального немецкого эмиссионного банка с тем, чтобы сами немцы участвовали в осуществлении реформы и обеспечении устойчивой валюты для экономического восстановления своей страны.

Советские представители в Контрольном Совете предлагали осудить подготовку сепаратной финансовой реформы в отдельных зонах Германии. Было уже достигнуто четырехстороннее согласие на основе принципов проведения общегерманской денежной реформы. Тем не менее, общегерманская денежная реформа сорвана.

Теперь ясно, что американские, британские и французские представители лишь формально вели дискуссию в Контрольном Совете об общегерманской денежной реформе, используя эту дискуссию для тайной подготовки сепаратной денежной реформы.

Сепаратную денежную реформу пытаются оправдать также ссылками на необходимость упорядочения денежного обращения в западных зонах оккупации Германии, разрушенного национал-социализмом.

Но в течение трех лет оккупационные власти в западных зонах оккупации Германии фактически саботировали проведение мер по упорядочению денежного обращения. Дезорганизованное денежное обращение использовалось в интересах подчинения экономики Германии американским, английским и французским монополиям. В западных зонах в полном распоряжении крупных капиталистов и спекулянтов остались громадные накопления, нажитые ими на военных поставках и спекуляции.

В западных зонах сохранены немецкие банковские и промышленные монополии, многие из которых фактически превратились сейчас в филиалы Уолл-стрита, то-есть в филиалы американских банков и промышленных монополий.

Проводя политику расчленения Германии, американские, английские и французские монополии опираются в западных зонах оккупации Германии на представителей крупного германского капитала и юнкерства, которые в свое время обеспечили приход фашизма к власти, подготовили и развязали вторую мировую войну. Сепаратная денежная реформа усиливает политические и экономические позиции этих реакционных кругов в Западной Германии в ущерб интересам трудового народа.

Созданные в западных зонах бизональные и тризональные органы, именующие себя представителями немецкого народа, как показывают факты, являются марионетками в руках английских американских и французских монополий.

Сепаратная денежная реформа наносит серьезный вред делу экономического восстановления Германии. Вместо единой германской валюты вводятся две валюты. Вместо единых цен—двойные цены. Нарушаются торговые связи внутри страны. Межзональная торговля превращается фактически в торговлю между разными государствами, поскольку имеются разные валюты. Валюта Западной Германии подпадает под контроль американского доллара, даже по внутригерманским расчетам, чего и добиваются американские монополии. Разрушаются предпосылки для свободного передвижения населения и товаров между зонами оккупации Германии.

Финансовая реформа в западных зонах оккупации Германии ведет к разрыву экономических связей между отдельными частями Германии, сложившихся на протяжении столетий. Она отрицательно скажется на экономическом положении всех областей Германии, в том числе и западных зон, экономика которых всегда была неразрывно связана с восточными областями Германии. Она означает завершение раскола Германии.

Вот почему ложной является попытка оправдать сепаратную денежную реформу шумом об упорядочении денежного обращения в интересах немецкого хозяйства.

Стремясь обеспечить развитие мирной экономики Германии на основе Потсдамских решений и в интересах немецкого народа, советская военная администрация в Германии добивалась общегерманской денежной реформы. Попрежнему отстаивая необходимость политического и экономического единства Германии, советская военная администрация осуждает действия американских, британских и французских оккупационных властей по проведению сепаратной денежной реформы и возлагает на них всю ответственность за последствия этих действий.

Учитывая создавшееся положение, советская военная администрация об'являет следующее:

1. Денежные знаки, выпущенные в западных зонах оккупации Германии, не будут допущены к хождению в советской зоне оккупации Германии и в районе Большого Берлина, находящегося в советской зоне оккупации Германии и экономически являющегося частью советской зоны.

2. Советская военная администрация доводит до сведения населения Германии, что в советскую зону оккупации и в район Большого Берлина запрещен ввоз новых денежных знаков, выпущенных в западных зонах оккупации, а также ввоз рейхсмарок, рентмарок и марок союзного военного командования из западных зон оккупации Германии.

3. Ввоз выпущенных в Западной Германии новых денежных знаков, а также рейхсмарок, рентмарок и марок союзного военного командования западных зон и прием при платежах в советской зоне оккупации Германии и в районе Большого Берлина новых денежных знаков западных зон будет рассматриваться, как действие, направленное на подрыв экономики, и по отношению к виновным будут приниматься надлежащие меры наказания.

Настоящие положения об'являются имеющими силу закона.

В целях защиты интересов населения советской зоны оккупации Германии и района Большого Берлина и недопущения экономического расстройства из-за сепаратных действий западных держав советская военная администрация в Германии примет и другие необходимые меры, вытекающие из создавшегося положения.

Советская военная администрация в Германии уверена, что немецкое население поддержит ее мероприятия и примет необходимые меры к преодолению трудностей, под'ему экономики и укреплению денежного обращения в советской зоне оккупации Германии.

Главноначальствующий советской военной администрации—главнокомандующий группой советских оккупационных войск Германии

Маршал Советского Союза
В. СОКОЛОВСКИЙ.

Берлин, 19 июня 1948 г.

Прием В. М. Молотовым чехословацкого посла г-на Б. Лаштовичка

19 июня Министр Иностранных дел СССР В. М. Молотов принял чрезвычайного и полномочного посла Чехословацкой республики в СССР г-на Б. Лаштовичка, в связи с предстоящим вручением им своих верительных грамот Председателю Президиума Верховного Совета СССР.

(ТАСС).

Вчера в Курске

△ **ПРИЕХАЛА ИЗ СТАРОГО ОСКОЛА** команда волейболистов спортобщества «Большевик». Гости приняли участие в товарищеской встрече на стадионе «Динамо» с курскими одноклубниками.

△ **ВЕЧЕР-ВСТРЕЧА** студентов с учащимися восьмых и девятых классов школ города состоялся в строительном техникуме. На встрече драматический коллектив техникума показал пьесу Радовского «Вы себя не знаете».

△ **ВЫЕХАЛИ В КАЛИНИН** две команды баскетболистов — мужская «Динамо» и женская «Спартака» — на зональные соревнования на первенство РСФСР по баскетболу.

△ **СОСТОЯЛСЯ ГОРОДСКОЙ СЛЕТ ТУРИСТОВ.** Участники слета отправились в поход за город с ночевкой, чтобы подыскать место для практических занятий по туризму.

НАГРАДА ЗА ХОРОШУЮ УЧЕБУ

Недавно за хорошую учебу воспитанникам Новооскольского специального детского дома был вручен вымпел Министерства просвещения РСФСР.

При передаче вымпела присутствовали представители ЦК и обкома союза дошкольных учреждений и детских домов. Они поздравили воспитанников с наградой и пожелали им дальнейших успехов.

—о—

На приз газеты „Ленинский путь"

ЛЬГОВ, 18. **(Наш корр.).** Здесь проводится розыгрыш по футболу на приз газеты «Ленинский путь». Розыгрыш будет проведен по круговой системе, каждая команда встречается с противником дважды.

В минувшее воскресенье начался первый круг розыгрыша. Во встрече участвовали команды «Динамо» и «Локомотива». Игра протекала напряженно. Молодая команда «Динамо» одержала победу, выиграв матч со счетом 5 : 3.

Затем на футбольном поле встретились команды «Спартака» (обладатель областного кубка) и недавно организованного спортобщества «Молнии». Игра закончилась со счетом 7 : 1 в пользу «Спартака». Несмотря на такой счет, молодая команда ДСО «Молния» в первой же встрече показала, что при серьезной тренировке она сможет быть достойным противником «Спартака».

—о—

Спортивная хроника

Закончился розыгрыш первенства города по волейболу. В розыгрыше участвовало 18 команд спортивных обществ и физкультурных коллективов Курска, в том числе 6 женских команд и 12 мужских. Первое место по общему зачету мужской и женской команд занял физкультурный коллектив пединститута. Первое место среди мужских команд заняла команда Курского железнодорожного техникума, а среди женских — спортобщества «Спартак».

* * *

В Новооскольском педагогическом училище из 256 студентов 74 уже сдали нормы комплекса ГТО I ступени и 131 чел. заканчивают сдачу норм по плаванию и преодолению полосы препятствий.

* * *

В Купянске, Харьковской области состоялась товарищеская встреча футболистов валуйской команды «Локомотив» с купянскими одноклубниками.

Футболисты Валуек выиграли матч со счетом 3 : 2.

И. Решетов.

К событиям в Клермон-Ферране

ПАРИЖ, 18 июня. (ТАСС). Полицейские меры против рабочих Клермон-Феррана вызвали возмущение трудящихся Франции. В различных городах страны трудящиеся в знак протеста против полицейской расправы и в знак солидарности с рабочими заводов Бергуньян прерывают работу на своих предприятиях. Повсюду проводятся митинги и демонстрации, сбор средств в фонд помощи бастующим Бергуньяна и арестованным и раненым трудящимся.

Вчера в Париже многочисленные делегации рабочих организаций посетили министерство внутренних дел и обратились к различным партийным группам Национального собрания. В провинции рабочие делегации направляют свои протесты и требования в префектуры.

Как сообщает газета «Юманите», департамент Пюи-де-Дом полностью охвачен забастовкой: прервано железнодорожное движение, закрыты магазины, не выходят газеты. Вчера в Клермон-Ферране состоялся десятитысячный митинг рабочих заводов Мишлен. Вчера в городе имели место новые инциденты, спровоцированные властями. Полицейские пустили в ход дубинки и бомбы со слезоточивыми газами. По данным префектуры, опубликованным в газете «Юманите», в Клермон-Ферране арестовано 168 трудящихся, которые были заключены в концентрационный лагерь, находящийся под охраной «республиканских отрядов безопасности».

Газета «Се суар» утверждает, что полицейская расправа в Клермон-Ферране связана с обсуждением в Национальном собрании вопроса о лондонских соглашениях. Газета считает, что расправа с трудящимися была предпринята с целью отвлечь внимание страны от международных вопросов.

Вчера состоялось заседание административной комиссии ВКТ (Всеобщая конфедерация труда) совместно с секретарями профсоюзных федераций. В коммюнике, опубликованном после заседания, говорится:

«Полностью одобряя заявление бюро ВКТ о правительственных провокациях в Клермон-Ферране и выражая негодование всего рабочего класса этим новым преступлением в отношении трудящихся, административная комиссия и секретари федераций призывают всех рабочих, служащих, чиновников, железнодорожников и работников государственных учреждений проявить свою солидарность с трудящимися департамента Пюи-де-Дом и свою волю покончить с полицейскими агрессиями и с правительственной провокацией, для чего провести в субботу общую забастовку на 1 час, с 11 до 12 часов, на всех предприятиях, во всех магазинах, организациях и государственных учреждениях по всей Франции».

ПАРИЖ, 18 июня. (ТАСС). Как передает агентство Франс Пресс, рабочие многих металлургических, текстильных и химических заводов Лиона и Лионского района вчера прекратили на некоторое время работу в знак солидарности с рабочими Клермон-Феррана.

РЕЗОЛЮЦИЯ ПОЛИТБЮРО КОМПАРТИИ ФРАНЦИИ

ПАРИЖ, 18 июня. (ТАСС). Политбюро компартии Франции опубликовало резолюцию, выражающую энергичный протест против гнусных методов кровавых репрессий в Клермон-Ферране, использованных правительством и его министром внутренних дел против трудящихся, борющихся за удовлетворение своих законных требований.

Политбюро выражает свою горячую симпатию и глубокое сочувствие жертвам полицейского насилия и их семьям и клеймит позором полицейские провокации, как попытку диверсии, организованной правительством в надежде отвлечь общественное внимание.

Политбюро требует немедленного прекращения применения всех насильственных мер против рабочих, отвода войск, прекращения преследований, освобождения заключенных и предания суду министра внутренних дел.

Политбюро решило внести 100 тысяч франков в фонд солидарности с бастующими Клермон-Феррана и призывает все организации и всех членов партии показать пример в деле организации национальной солидарности.

Политбюро приветствует парламентскую группу коммунистов, точно выразившую беспокойство, тревогу и волю французского народа, отказавшись одобрить лондонское соглашение и потребовав ведения такой внешней политики, благодаря которой можно было бы добиться уважения прав Франции на репарации, безопасность и мир.

В Совете Безопасности

НЬЮ-ЙОРК, 18 июня. (ТАСС). После того, как голландское правительство 16 июня заявило о приостановке переговоров с Индонезийской республикой относительно политического урегулирования в соответствии с так называемым ренвильским соглашением, заключенным в январе текущего года, Совет Безопасности провел вчера заседание, на котором Соединенные Штаты и другие колониальные державы пытались помешать Совету Безопасности рассматривать индонезийский вопрос и снова похоронить его в трехсторонней комиссии «добрых услуг», находящейся сейчас в Батавии (комиссия состоит из представителей США, Бельгии и Австралии).

Советский представитель Я. А. Малик в своей первой речи в Совете Безопасности сосредоточил свою критику на контакте между трехсторонней комиссией и голландским правительством. Малик заявил, что, прикрываясь заявлениями о нейтралитете, трехсторонняя комиссия сговаривается с голландцами в отношении действий против Индонезийской республики. Он подчеркнул, что Советский Союз поддерживает индонезийское движение за независимость, которое соответствует целям Устава организации Об'единенных наций.

После того как представители Советского Союза, а также Украины осудили трехстороннюю комиссию за проимпериалистическую тенденцию и настаивали на том, что Совет должен продолжать рассматривать вопрос о порабощении индонезийского народа голландцами, Совет Безопасности согласился возобновить обсуждение этого вопроса 23 июня.

Благодарность трудящихся Румынии Советскому правительству и Генералиссимусу И. В. Сталину

БУХАРЕСТ, 18 июня. (ТАСС). Вчера Советское посольство в Румынии посетила делегация, состоявшая из 25 представителей фабрик, заводов и учреждений Бухареста. Делегация вручила послу СССР С. И. Кавтарадзе 102 резолюции, принятые на митингах и собраниях, состоявшихся в связи с решением Советского правительства сократить на 50 процентов сумму репараций, которую должна еще выплатить Румыния Советскому Союзу.

В Советское посольство продолжают поступать также десятки телеграмм, в которых трудящиеся городов и сел Румынии благодарят Советское правительство и Генералиссимуса Сталина за сокращение репараций.

ПРИКАЗ ГОТВАЛЬДА ПО АРМИИ

ПРАГА, 18 июня. (ТАСС). Президент Чехословацкой республики Клемент Готвальд издал приказ по армии. В приказе говорится:

«Солдаты! Как вновь избранный президент республики, я, согласно конституции, становлюсь главнокомандующим вооруженных сил. Я принес Национальному собранию присягу, что буду свои обязанности исполнять сознательно и беспристрастно, по воле народа и в интересах народа и государства. Самой большой ценностью для народа является свобода и независимость. Я сделаю все, чтобы эта свобода и независимость были сохранены.

Прошлый исторический период показал нам, что буржуазия, которая раньше правила республикой, не была способна защитить свободу и самостоятельность наших народов. Предательский правящий класс во времена Мюнхена отдал нашу землю немецким оккупантам. Республика была разорена и ее народ порабощен и физически истреблялся. Сегодня другое положение. После майской революции 1945 года, после февральской победы народа над внутренней и иностранной реакцией и после славных выборов 30 мая 1948 года любой новый Мюнхен навеки исключен. Буржуазия была отстранена от власти, власть теперь твердо держит в своих руках народ. Наше внутреннее и международное положение более прочное, чем когда-либо раньше. Республика обеспечена народно-демократическим режимом и союзническими отношениями с братским Советским Союзом и остальными славянскими и народно-демократическими государствами.

В этом заключается главная гарантия успешной защиты нашей родины, главные источники нашей силы, увеличенной внутренним единством всего народа нашей республики. После февральской победы строительство вооруженных сил нашей республики вступило в новый решающий период. Мы должны стремиться к созданию абсолютно надежной армии, полностью преданной народно-демократическому режиму, политически зрелой, сознательно дисциплинированной, обладающей высоким военным мастерством и оснащенной современным оружием и техническими средствами. Мы должны неустанно совершенствоваться и учиться, перенимать опыт нашего крупнейшего союзника — Советской Армии.

Наш долг—всегда итти в ногу с требованиями времени и с прогрессом военного развития. Наша задача в том, чтобы армия стала прочной и надежной защитницей свободы, независимости и народно-демократического режима».

Ответственный редактор
Г. Г. ВЕЛЬШ.

СЕГОДНЯ В ТЕАТРЕ И КИНО:

Драмтеатр им. А. С. Пушкина днем — **«ШЕЛЬМЕНКО . ДЕНЩИК»**, вечером — **«ЗЫКОВЫ»**, кинотеатр «Комсомолец» днем — **«ЗА СОВЕТСКУЮ РОДИНУ»**, вечером — **«ПОЕЗД ИДЕТ НА ВОСТОК»**, кинотеатр «Смена» — **«СКАЗАНИЕ О ЗЕМЛЕ СИБИРСКОЙ»**.

АДРЕС РЕДАКЦИИ: г. Курск, ул. Ленина, 77. Телефоны: ответ. редактор—90, зам. ответ. редактора —46, ответственный секретарь—2-60, отделы: пропаганды, культуры—9-47, партийной жизни, советского строительства—4-41, сельскохозяйственный 3—90; промышленности—3-56, информации—9-31, писем—9-33; начальник издательства и директор типографии—2-68, контора типографии—2-54, отдел об'явлений и бухгалтерия—1-42, междугородний (прямой)—19.

МГ 65438 Типография газеты «Курская правда» Тираж 90.000 Заказ 2966.

Пролетарии всех стран, соединяйтесь!

КУРСКАЯ ПРАВДА

ОРГАН КУРСКОГО ОБКОМА ВКП(б), ГОРКОМА ВКП(б) И ОБЛАСТНОГО СОВЕТА ДЕПУТАТОВ ТРУДЯЩИХСЯ

ВТОРНИК 22 ИЮНЯ 1948 г.
Год издания 30-й
№ 123 (7798)

СЕГОДНЯ В НОМЕРЕ:

ПО КУРСКОЙ ОБЛАСТИ — 1 стр.

СОВЕТСКОЕ СТРОИТЕЛЬСТВО. **В. Сабельников.** Депутаты и благоустройство города — 2 стр.

А. Панченко. Заседает исполком райсовета — 2 стр.

И. Нестьев. Гордость русской культуры (сорок лет со дня смерти Н. А. Римского-Корсакова) — 2 стр.

В. Воробьев. Семь лет назад — 2 стр.

ПРОВЕРЯЕМ ВЫПОЛНЕНИЕ ОБЯЗАТЕЛЬСТВ, ДАННЫХ В ПИСЬМЕ К ТОВАРИЩУ СТАЛИНУ. Герой Социалистического Труда Г. Прокудин — трактористам Горшеченской МТС: **Берегите трактор, ухаживайте за ним любовно — он не подведет вас!** — 3 стр.

СОВЕТЫ АГРОНОМА. **И. Лунев.** Во-время собрать семена клевера — 3 стр.

Письма в редакцию — 3 стр.

Телеграммы из-за границы — 4 стр.

Мастер

Страна с одобрением встретила постановление Совета Министров СССР о присуждении Сталинских премий выдающимся творцам советской техники. В числе новых лауреатов, наряду с именами известных ученых-конструкторов и изобретателей, мы прочли имя старшего мастера московского завода «Калибр» Николая Российского. Почетное звание лауреата ему присвоено за «коренное усовершенствование технологических процессов производства и организацию коллективной стахановской работы, обеспечивших значительное снижение себестоимости, повышение производительности труда и качества продукции».

Присуждением Сталинской премии Николаю Российскому Правительство снова подчеркнуло, какое огромное значение придается мастеру — непосредственному организатору производства.

Мы ежедневно являемся свидетелями выдающихся производственных рекордов. Но одних этих рекордов, какими бы они крупные ни были, еще недостаточно для того, чтобы вся промышленность выполнила годовой план к 7 ноября. Для этого нужно, чтобы все рабочие перевыполняли нормы. Вот почему так важна и ценна сейчас инициатива лучших мастеров, организующих коллективный стахановский труд на участках и в цехах.

Можно привести много примеров замечательной работы мастеров предприятий нашей области. В инструментальном цехе Курского электроаппаратного завода, например, работает мастером депутат городского Совета, бывший фронтовик Н. Винокур. Это высококвалифицированный специалист, имеющий большой опыт и немалые познания. Он упорно помогал рабочим своей смены повышать квалификацию, овладевать методами лучших стахановцев. Сам т. Винокур внес много ценных рационализаторских предложений, позволивших получить большую экономию.

Упорный труд мастера дал замечательные результаты: в смене тов. Винокура все рабочие стали стахановцами, участок в целом месячное задание перевыполняет в полтора раза. Здесь выросли замечательные стахановцы — токарь Пахомов, уже выполнивший свою пятилетку, слесарь-инструментальщик Гребеньков, токарь Сергеев и многие другие. Год тому назад пришел в цех учеником молодой рабочий Наумов. Сейчас он слесарь пятого разряда, ему поручают сложнейшие задания, которые, как правило, он выполняет вдвое скорее, чем положено по нормам. Сейчас мастер готовит ученика к экзамену для присвоения ему 6-го разряда. На два разряда повысил свою квалификацию и слесарь Татаринцев.

Недавно в «Курской правде» рассказывалось о методах работы мастера Курского кирпичного завода Марии Ивановой, которая добилась высокопроизводительной работы участка, полной ликвидации брака. И вполне закономерно, что ее участок вышел победителем в соревновании на заводе. У Марии Ивановой имеются последователи на предприятиях области. Мастер Старооскольского кирпичного завода тов. Будков успешно применил метод Марии Ивановой и также добился значительного превышения норм своим участком.

Тем не менее, не везде еще роль мастера поднята на должную высоту. И это тем более непростительно, что именно сейчас, в решающие месяцы выполнения годовой программы, нам, как воздух, нужна хорошая работа мастеров. В самом деле, посмотрим, что скрывается за общим процентом выполнения плана на ряде предприятий. Вот Курское паровозное депо. Оно перевыполняет план. Но 96 рабочих этого депо не справляются со своими заданиями. Если бы этих рабочих удалось поднять до уровня передовых—как шагнуло бы вперед все депо! Кто же первым должен помочь рабочим? Кто первым должен выступить организатором коллективной стахановской работы? Мастер! И дорогой ценой расплачиваются руководители депо за то, что не работают с мастерами. То же самое можно сказать и о вагонном участке, где процветает штурмовщина. Если бы руководители участка работали с мастерами, можно было давно добиться ритмичности в работе предприятия. За что ни возьмись на любом заводе: за внедрение графика, за механизацию и организацию труда, за экономию материалов, за применение передовых методов—во всем этом ведущая роль принадлежит мастеру.

Вот почему сейчас с особенной силой звучат указания XVIII партийной конференции: «Необходимо на предприятиях **поднять роль мастера**, как непосредственного организатора производства и поставить дело таким образом, чтобы мастер являлся полнокровным руководителем на порученном ему участке производства, полностью отвечающим за соблюдение технологической дисциплины и за выполнение производственного задания по всем показателям».

Мастер нуждается в повседневной помощи инженеров и техников, руководителей предприятий, особенно на заводах и фабриках нашей области, где большинство мастеров — практики, не имеющие технического образования. Поэтому надо, прежде всего, организовать планомерную учебу мастеров. Речь идет и о специальных школах и курсах мастеров, и о циклах лекций и бесед на экономические темы, о достижениях советской техники, об организации и механизации труда и т. д.

К сожалению, и многие партийные организации вовсе забыли о мастере, не заботятся об укреплении его авторитета, о его политическом воспитании. Странно, что с мастерами, людьми, едва ли не лучше всех знающими производство, перестали советоваться многие секретари партийных организаций и директора предприятий. В Курске, например, за последний год ни один райком ВКП(б) ни разу не созывал мастеров, ничто не интересовался, как они работают, как растут, как учатся. Пора покончить с таким пренебрежительным отношением к низовым командным кадрам промышленности и железнодорожного транспорта.

Передовые предприятия нашей области взяли обязательство — выполнить годовой план к 7 ноября. Для этого надо очень упорно потрудиться. Ведь майский план промышленностью области не выполнен, многие предприятия не справились с пятимесячным заданием. Чтобы наверстать упущенное, надо резко поднять темпы производства. И в этом видное место принадлежит мастеру. Подняв роль мастера, укрепив его авторитет, оказывая ему повседневную помощь, партийные организации и хозяйственники создадут предпосылки для перехода к **коллективному стахановскому труду** на каждом предприятии.

Следуйте примеру Николая Российского, товарищи мастера! Добивайтесь, чтобы все рабочие вашего участка, вашей смены стали стахановцами.

□ □ □

В Президиуме Верховного Совета СССР

Указами Президиума Верховного Совета СССР присвоено почетное звание «Мать—героиня» с вручением ордена «Мать—героиня» и грамоты Президиума Верховного Совета СССР матерям, родившим и воспитавшим десять и более детей.

Среди награжденных:

Зайцева Агриппина Степановна — колхозница, колхоз им. Кирова, Черемисиновский район.

Кошкарова Мария Ивановна—домашняя хозяйка, село Середа, Микояновский район.

Монастырева Феона Харитоновна — колхозница, село Верхний Реутец, Медвенский район.

Позднякова Елизавета Романовна — колхозница, колхоз «Красное знамя», Медвенский район.

450 миллионов школьных тетрадей

Предприятия Министерства целлюлозной и бумажной промышленности увеличивают выпуск школьных тетрадей. На Ингурском комбинате, Добрушской и Полотняно-заводской фабриках вступили в строй новые крупные цехи. Основные поставщики школьных изделий—Камский комбинат и Пензенская фабрика «Маяк революции» вдвое увеличили выпуск продукции.

К началу занятий в школах намечено выпустить 250 миллионов тетрадей, а до конца года—еще 200 миллионов.

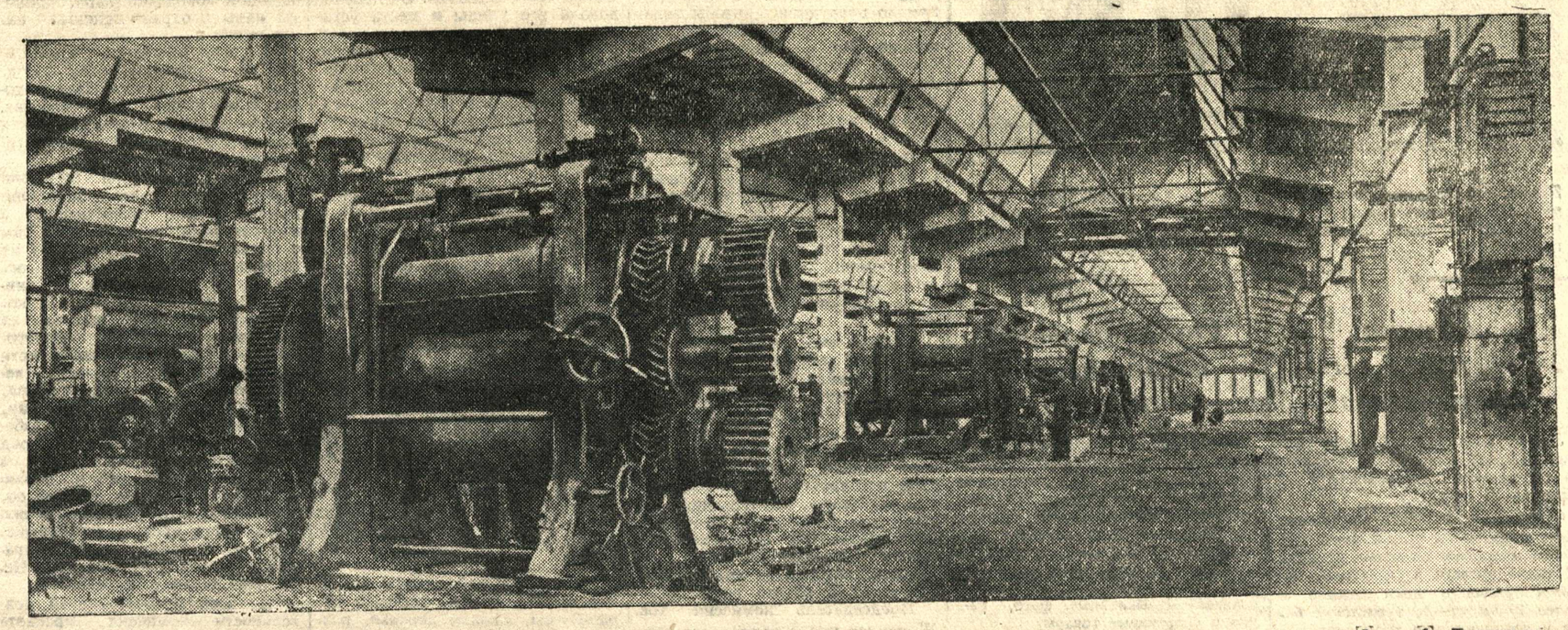

В главном корпусе Курского резинового завода. Фото А. Говорова.

По Курской области

Годовой план — к 7 ноября!

В СЧЕТ СЕНТЯБРЯ

На новостройках Москвы, Иваново и других городов страны отлично зарекомендовал себя гипс Курского завода. Недавно из Курска были отправлены два вагона с гипсом в адрес Центрального аэрогидродинамического института. Вчера несколько вагонов гипса отправлены на строительство текстильных фабрик в Серпухов.

За две декады завод выполнил месячную программу на 125 процентов. В эти дни даны последние тонны гипса в счет августовского плана. Сейчас бригады дают продукцию в счет сентябрьского задания. В соревновании на первом месте идет бригада тов. Шолопова, показывающая образцы высокопроизводительного стахановского труда.

КОМСОМОЛЬЦЫ ВЕРНЫ СВОЕМУ СЛОВУ

Недавно комсомольцы вагонного депо ст. Касторная-Новая взяли обязательство ко Дню железнодорожника отремонтировать в неурочное время капитальным и средним ремонтом 9 вагонов. Свое обязательство комсомольцы и молодые рабочие выполняют с честью.

На-днях секретарь комсомольской организации Макаров, котельщики Рыкунов и Завалишин, столяр Поваляев и другие комсомольцы сдали приемщику Министерства путей сообщения СССР тов. Мельникову два отремонтированных ими вагона. Тов. Мельников отметил высокое качество работ.

Комсомольцы приступили к ремонту третьего вагона.

СПИРТ СВЕРХ ПЛАНА

Вчера предприятия Курского спиртотреста выполнили полугодовой план на 102,3 процента. До конца месяца сверх программы будут изготовлены еще десятки тысяч гектолитров спирта.

Успешно работали Беregовской, Мелавский и Кошарский спиртозаводы. Попрежнему высокими темпами работает коллектив завода им. Калинина—обладатель переходящего знамени Совета Министров СССР. Завод полугодовую программу выполнил на 133 процента.

ПОЛУГОДОВОЙ ПЛАН ВЫПОЛНЕН ДОСРОЧНО

СУДЖА, 21. **(Наш корр.).** Полугодовой государственный план заготовки молока по колхозам и личным хозяйствам колхозников района выполнен к 15 июня на 107 процентов.

Артель «Свободный путь» Ново-Ивановского сельсовета за 5 месяцев выполнила полугодовой план на 132 процента. Колхоз «Свой труд» —на 120 проц. Всего в районе 12 артелей уже выполнили полугодовой план и продолжают сдавать молоко сверх плана.

В соревновании за выполнение годового плана к 31-й годовщине Октября по продуктам животноводства впереди идут Свердликовский и Лебедевский сельсоветы.

Маслозавод выполнил также полугодовую программу по производству масла и других молочных продуктов.

Кадры—Донбассу!

ПРИЗЫВ В ШКОЛЫ ФЗО УГОЛЬНОЙ И МЕТАЛЛУРГИЧЕСКОЙ ПРОМЫШЛЕННОСТИ

С 15 июня в районах нашей области начался призыв в школы ФЗО Ворошиловградской области для подготовки рабочих Донбассу.

За пять дней призвано 607 человек. Хорошо работает призывная комиссия в Красно-Яружском районе. Здесь должно быть призвано 100 человек. Уже прошли комиссию и оформляют документы 89 человек. Комиссия решила досрочно — 23 июня — закончить призыв всех 100 человек и с первым специальным поездом отправить молодежь в Донбасс.

Комиссии в ее работе активно помогают районный комитет партии и райком ВЛКСМ. В районе широко развернута массово-разъяснительная работа среди молодежи.

Неплохо идет призыв в Кривцовском и Ивнянском районах.

Однако в целом по области призыв проходит неудовлетворительно и особенно в Суджанском, Ново-Оскольском и Крупецком районах. Здесь председатели колхозов не обеспечили молодежь транспортом для поездки на призывные пункты.

Надо полагать, что эти недочеты будут изжиты в ближайшие же дни, и призыв пойдет более успешно.

В связи с начавшимся призывом в редакцию газеты «Курская правда» поступил ряд писем старых шахтеров, мастеров школ ФЗО и молодых рабочих Донецкого угольного бассейна, которые обращаются к молодежи сел и городов нашей области с призывом поступать в школы ФЗО Ворошиловградской области.

Уроженец села Покровское Тербунского района Николай Петрович Воронов, проработавший в донецких шахтах 23 года, пишет:

«Донецкий угольный бассейн—это богатейший промышленный и культурный центр нашей Родины. Его шахты оснащены новейшей передовой техникой, благодаря чему труд советского шахтера безопасен и производителен.

Давно кануло в вечность время, когда подземные рабочие, надрываясь, добывали уголь и руду вручную или кустарным способом. Теперь на смену обушку и кирке пришла мощная техника. Нужно только хорошенько освоить ее, научиться заставлять машины выполнять все самые трудные процессы труда.

Для этого созданы многочисленные школы ФЗО. Скоро в такие школы поедете учиться и вы, мои земляки. От души советую вам учиться шахтерскому делу. Это интересная и очень полезная для Родины профессия».

Группа мастеров школы ФЗО № 160 Ворошиловградской области — тт. Дашевский, Кудла, Стогниев, Шумаков и другие—обращается к молодежи Курской области с призывом:

— Приезжайте к нам. Мы будем учить вас трудному, но почетному шахтерскому ремеслу.

Радостью и гордостью за свой труд, за могучий советский Донбасс проникнуты письма молодых рабочих Донбасса, мастеров других школ ФЗО, секретаря комитета ВЛКСМ школы ФЗО № 33 г. Кадиевки и др. Все они призывают нашу молодежь вступить в семью рабочего класса, в дружную семью шахтеров Донбасса.

В колхозных садах

Жаркие июньские дни. Наливаются яблоки и груши.

В колхозных и совхозных садах идет напряженная борьба с вредителями плодовых деревьев. Бригадир садоводческой бригады колхоза «Красный партизан» Корочанского района Ф. М. Панфилов ожидает урожай яблок не менее 60 центнеров с гектара—на 5 центнеров больше, чем в прошлом году, и в три раза больше предусмотренного планом.

Однажды, когда Панфилов обходил сад, как снегом усыпанный буйным цветом, он заметил, что в воздухе стало свежеть. Ночью колхозники пришли в сад. Тлели кучи с навозом, распространяя спасительный тяжелый дым. Тем, кто не дежурил, тоже не спалось. Они шли на колхозный двор и подвозили навоз, люди работали не щадя сил. Сад был спасен. Мороз не тронул нежных цветов, не повредил завязей.

Тяжелый, но благодарный труд садоводов окупается с лихвой. В прошлом году сад колхоза «Красная победа» Б.-Троицкого района (садовод К. И. Кузнецов) дал урожай в 86 центнеров с гектара. Это принесло колхозу 260.000 рублей дохода. Колхоз «Красный садовод» этого же района выручил свыше миллиона рублей.

После войны в Курской области при уходе за садами почти не применялись машины. Сейчас колхозы обзаводятся конно-моторными опрыскивателями «Пионер».

На помощь садоводам пришла и авиация. Недавно для уничтожения вредителей были опрысканы ядохимикатами сады обоянского совхоза.

В колхозных садах зреет богатый урожай.

УЧЕБА ПРОФСОЮЗНЫХ РАБОТНИКОВ

Курский обком союза работников политпросветучреждений провел пятидневный семинар для председателей районных комитетов профсоюза.

На семинаре присутствовало 25 человек. Они прослушали ряд лекций об основах трудового законодательства, о государственном социальном страховании, а также доклады о международном положении, об итогах выполнения плана второго года новой пятилетки и о задачах идеологической работы в современных условиях.

В работе семинара приняли участие лекторы обкома ВКП(б) и работники областного отдела культпросветработы.

ДВУХМЕСЯЧНИК КОЛХОЗНОГО СТРОИТЕЛЬСТВА

ЩИГРЫ, 21. **(Наш корр.).** С 1 июня в районе идет двухмесячник колхозного строительства. В первую очередь будут построены новые дома для колхозников, живущих в землянках.

В последние дни в районе пущены новые кирпичные и черепичные заводы. В период двухмесячника в районе будет закончено строительство зернохранилищ, крытых токов, сушилок, а также многих помещений животноводческих ферм.

В колхозах созданы специальные строительные бригады, в которые вошли опытные каменщики, плотники и другие мастера строительных работ.

Не медлить с сеноуборкой и силосованием!

На колхозных лугах области вырос обильный урожай трав. Налицо прекрасные условия для того, чтобы в достатке обеспечить скот сеном и силосом и сделать, таким образом, значительный шаг вперед в развитии животноводства.

Но эти благоприятные условия во многих районах не используются. План сенокошения по области выполнен на 32,7 процента. Уходят лучшие сроки сеноуборки, и для того, чтобы наверстать упущенное, нужны значительно более высокие темпы работы.

А в ряде районов сеноуборка организована исключительно плохо. В Больше-Троицком районе, например, скошено всего 10 процентов трав, в Льговском—14,5 процента, в Шебекинском—18,9 процента. Не видно со стороны партийных и советских руководителей этих районов заботы о кормовой базе для общественного животноводства.

Еще более отстают многие районы с силосованием кормов. Прирост за истекшую пятидневку по области составил всего 10 процентов, план выполнен на 27,5 процента. Колхозы Белгородского района еще вовсе не приступили к силосованию, в Микояновке «достигли» 0,9 процента плана, в Судже—1,9 процента, в Ракитной—4,9 процента.

Большего следовало ожидать от комсомольцев области, принявших обязательство помочь колхозам обеспечить общественное стадо силосом. Не к чести инициаторов соревнования молодежи за силос—дмитриевских комсомольцев—их район выполнил лишь шестую часть плана. А где же слово белгородских, микояновских, суджанских комсомольцев? Плохо руководят соревнованием райкомы комсомола этих районов.

Позавчера в ряде районов проводился воскресник по сеноуборке и силосованию. Там, где к этой работе отнеслись серьезно, достигнуты значительные успехи. Например, в Понырях в воскреснике в 45 колхозах приняли участие около 900 человек. За день выкошено 475 га трав и заложено 318 тонн силоса. Около 350 колхозников приняли участие в воскреснике в Октябрьском районе. Но цифры сводки показывают, что в большинстве районов воскресник не дал нужных результатов.

Организованно, в пример многим, ведут сеноуборку и силосование Свободинский, Золотухинский, Тимской районы. Здесь планы выполнены на 60—70 процентов. Что же мешает так же успешно поставить заготовку кормов отставшим районам?

В каждом колхозе нужно немедленно выделить на сеноуборку и силосование достаточно сил для того, чтобы завершить эту работу буквально в ближайшие дни. Это необходимо тем более, что уже считанные дни отделяют многие районы от начала уборки хлебов. Партийные и советские организации обязаны взять заготовку кормов под повседневный и неослабный контроль.

СВОДКА

о вспашке паров, обработке свеклы, сеноуборке и силосовании на 20 июня.
(в процентах к плану)

	Вспахано паров	Прорвано сахсвеклы	естест. сенокос	Заложено силоса.
Глушковский	98	81	42	0
Валуйский	91	80	19	40
Скороднянский	91	—	22	71
Уразовский	86	80	18	9
Конышевский	85	59	20	9
Н.-Оскольский	81	70	11	11
Грайворонский	81	81	62	19
В.-Михайловский	79	—	37	55
Кореневский	79	84	32	30
Ясеновский	79	—	0	0
Ракитянский	77	87	48	4
Белгородский	76	84	30	0
Льговский	76	43	14	2
Борисовский	76	84	31	17
Шебекинский	75	77	18	6
Кр.-Яружский	75	56	53	25
Стрелецкий	72	—	35	62
Крупецкой	71	67	25	31
Обоянский	70	66	46	22
Ст.-Оскольский	69	100	13	12
Волоконовский	69	89	13	12
Б.-Дворский	68	—	26	19
Дмитриевский	68	91	56	17
Фатежский	68	—	40	52
Корочанский	67	—	18	38
Чернянский	65	86	22	11
Хомутовский	65	—	15	10
Рыльский	64	93	14	21
Беловский	63	69	46	32
Ленинский	62	55	39	19
Микояновский	62	92	73	0
Прохоровский	62	80	19	11
Мантуровский	60	—	53	48
Ивнянский	60	70	31	5
Иванинский	59	43	39	32
Медвенский	59	69	58	17
Горшеченский	58	78	32	19
Томаровский	58	78	38	10
Кривцовский	56	93	25	51
Бесединский	56	84	50	59
Б.-Троицкий	56	56	10	7
Суджанский	56	60	45	1
В.-Любажский	54	—	31	65
Поныровский	54	—	39	49
Солнцевский	53	56	56	34
Золотухинский	49	—	51	71
Касторенский	47	75	17	61
Михайловский	44	—	23	19
Беленихинский	43	50	14	4
Пристенский	42	77	40	14
Ястребовский	40	—	23	74
Воловский	38	—	27	38
Тимской	38	—	66	66
Сажновский	37	56	15	6
Б.-Солдатский	36	50	27	23
Октябрьский	34	94	33	21
Черемисиновский	33	74	35	45
Свободинский	33	—	62	63
Тербунский	32	—	36	54
Б.-Полянский	30	—	14	45
Щигровский	30	64	33	35
Советский	20	34	34	62
По области	**60**	**72**	**32**	**27**

Комбайнеры и машинисты выезжают в поле

В беседе с нашим корреспондентом директор Воробьевской МТС Свободинского района тов. Баранов рассказал:

— Оба наши «Коммунара» уже подготовлены. Ремонтировали их комбайнеры Козырев и Проскурин. Им помогали все ремонтники. Ремонт проведен в своей мастерской. Часть недостающих деталей изготовили токари, слесари и плотники МТС.

Комбайнеры у нас опытные. Они уже ознакомились с участками уборки в колхозах «Мировой Октябрь» и им. М. Горького. Каждый из них принял обязательство — убрать за сезон по 500 гектаров зерновых культур.

МТС заканчивает ремонт последней сложной молотилки. Весь ремонт также проведен своими силами. Даже такую сложную работу, как подготовка гармонного ящика, машинисты выполнили сами. На-днях все машины направляются в колхозы.

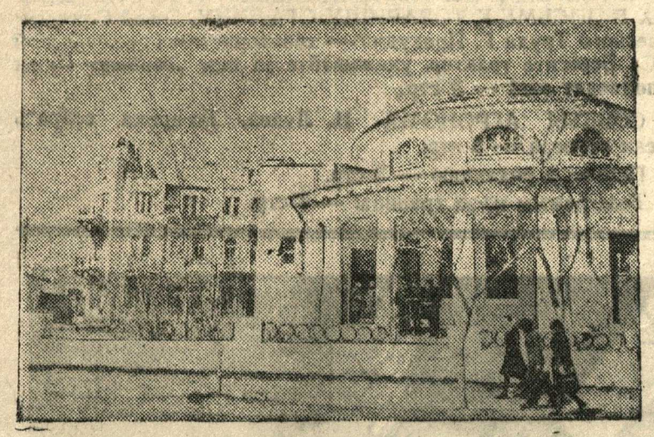

В этом году в санаториях и домах отдыха Евпатории будут лечиться и отдыхать свыше 32 тысяч человек. На снимке: восстановленная городская библиотека-читальня, обслуживающая курортников. Фото Б. Шейнина.

★

Летние каникулы студентов

Летние каникулы студентов высших учебных заведений и учащихся техникумов установлены с 1 июля по 31 августа.

Секретариат ВЦСПС предложил профорганизациям предоставить учащейся молодежи на время каникул 17 тысяч путевок в санатории, 27 тысяч путевок в дома отдыха и более 10 тысяч—на туристские базы и альпинистские маршруты.

В парках культуры и отдыха, клубах, дворцах и домах культуры состоятся общие собрания студентов вузов и учащихся техникумов, посвященные окончанию учебного года и показу художественной самодеятельности коллективов. Во время каникул будут проведены встречи студентов со знатными людьми промышленности и сельского хозяйства, мастерами искусств и писателями и коллективное посещение музеев и театров.

(ТАСС).

—О—

НОВЫЕ ТРУДЫ ПО ИСТОРИИ

В издательстве Академии наук СССР вышли в свет новые труды по истории.

Выпущен первый том «Трудов по новой и новейшей истории». В него вошел ряд крупных исследований специалистов в области истории международных отношений. Среди работы А. И. Молока—«Европа и Парижская коммуна 1871 г.», А. С. Ерусалимского—«Трансвааль-ский кризис 1896 г. и германские планы «континентальной лиги», Н. А. Ерофеева — «Соединенные Штаты Америки и Англия в период войны 1914—1917 г.г.» и другие.

(ТАСС).

Обязательный ассортимент товаров

Министерство торговли РСФСР установило обязательный ассортиментный минимум для магазинов, торгующих культурными, галантерейными и строительными товарами. Магазины Роскультторга обязательно должны иметь в продаже школьные письменные и канцелярские принадлежности 38 наименований, музыкальные, фото, радио и спортивные товары.

Обязательный ассортимент в галантерейных магазинах насчитывает около ста наименований.

Магазины Росметизстройторга будут иметь гвозди, печные приборы, скобяные товары, крючки, цемент, мел, алебастр, известь, медный купорос и др.

(ТАСС).

—О—

«КУИБЫШЕВСКИЕ» ОВЦЫ

Под руководством лауреата Сталинской премии А. В. Васильева создана новая — «Куйбышевская» порода мясошерстных овец. Ей принадлежит большое будущее в животноводстве Поволжья и центральных районов страны.

«Куйбышевские» овцы не уступают по продуктивности известной породе «Ромней-марш», но значительно превосходят ее по выносливости и могут разводиться в районах с суровым климатом. Они дают превосходную шерсть длиной в 14—16 сантиметров с исключительно высоким выходом волокна—до 60 процентов. Шерсть эта идет на изготовление высококачественных тканей.

«Куйбышевские» овцы отличаются крупными размерами. Взрослое животное обычно весит от 65 до 100 килограммов.

В Куйбышевской и Ульяновской областях уже насчитывается свыше 20 тысяч овец новой породы.

ИВАНОВСКИЕ ТКАНИ

Ивановские ткани пользуются широким признанием в стране. Москва, Ленинград, Белоруссия, Украина получают отсюда легкие набивные сатины и ситцы, яркую майю для платьев, креп «весна»; Урал, Сибирь, Камчатка, Сахалин — бельевые, плательные ткани; республики Средней Азии и Закавказья—жаккордовые сатины, набивные ситцы, плательные ткани с национальным рисунком и бельевой материал.

Текстильные фабрики борются за улучшение качества тканей, разнообразят их ассортимент. Кохомский хлопчатобумажный комбинат увеличил производство высокосортной шерстянки и жаккордовых сатинов. Большая Ивановская Мануфактура выпускает новые сорта майи, шерстянки и набивных ситцев. Новая Ивановская Мануфактура — зефирин для сорочек и ситцы для сарафанов. Фабрика «Красная Талка» освоила выработку высокосортной фланели и ситцев «тюльпаны» для Закавказья.

Много новых сортов тканей вырабатывают Шуйская об'единенная фабрика и Тейковский хлопчатобумажный комбинат. Эти предприятия начали выпускать ткани с 165 новыми рисунками.

За пять месяцев из Ивановской области в различные края и республики Союза отгружено на несколько десятков миллионов метров мануфактуры больше, чем за тот же период в 1947 году.

СОВЕТСКОЕ СТРОИТЕЛЬСТВО

Депутаты и благоустройство города

Во время войны Белгород был сильно разрушен. Белгородцы немало потрудились, чтобы залечить раны, нанесенные городу войной. Но восстанавливать и строить предстоит еще много. Десятки полуразрушенных домов, разбитые тротуары, отсутствие зелени—все это сильно напоминает о войне.

Во время выборов в местные Советы избиратели дали своим депутатам наказ—быстрее восстанавливать город. Над этим сейчас и работает городской Совет депутатов трудящихся. Серьезную помощь ему оказывает постоянная комиссия по коммунальному хозяйству и благоустройству.

В этой комиссии, кроме актива, семь депутатов городского Совета. Среди них—старейший общественник, депутат Верховного Совета СССР А. Т. Бабченко—бригадир заготовительного цеха паровозного депо, токарь тов. Мамаев, работница городской электростанции комсомолка тов. Кузьмина, управляющая домами тов. Севрюкова, работница хлебозавода тов. Шестаченко и другие. Несмотря на свою занятость, каждый из них активно участвует в работе комиссии.

Председатель комиссии тов. Журавлев умело направляет инициативу ее членов. Комиссия ежемесячно составляет план работы, предусматривая в нем наиболее важные вопросы.

Январская сессия городского Совета решила установить в городе 13 новых водоразборных колонок. Постоянная комиссия немедленно приступила к исполнению этого решения. Она обследовала все улицы и места установки колонок, затем на своем заседании заслушала сообщение управляющего горводопроводом. Выяснилось, что есть необходимость установить не 13, а 17 колонок. Исполком горсовета согласился с предложением комиссии и принял соответствующее решение.

Раньше водоразборные колонки завозились из Ленинграда и обходились больше тысячи рублей каждая. Бригадир водопроводчиков тов. Кайданов предложил изготовлять колонки на месте и возглавил это дело. Колонка обошлась в 260 рублей.

В апреле комиссия занялась приведением в порядок улиц и дворов, озеленением города. Перед тем, как начать эту работу, комиссия установила места посадки деревьев, устройства новых скверов, детских площадок и сообщила свои соображения исполкому горсовета. После этого депутаты горсовета встретились с избирателями и призвали их к участию в озеленении города.

Призыв депутатов нашел горячий отклик. Тысячи горожан копали ямы, сажали деревья, разбивали новые садики, скверы. С помощью воскресников было посажено в два раза больше деревьев, чем планировалось, очищены улицы от мусора, побелены фасады домов. Местная промысловая артель «13-й Октябрь» делает из металлолома решетки для изгородей. По инициативе комиссии приведен в порядок большой городской парк, приняты меры к охране зеленых насаждений.

Депутаты горсовета позаботились и о восстановлении городского сада, о развертывании дорожно-мостового строительства. В июне комиссия проверила, как коммунальные предприятия готовятся к зиме.

Члены постоянной комиссии тесно связаны с населением. Они каждый месяц встречаются с избирателями, рассказывают им о своих делах, выслушивают их запросы и предложения, не оставляя ни одно из них без внимания и ответа. Однажды в комиссию поступила жалоба на недостатки в работе электростанции. Проверив возможности станции, комиссия вынесла вопрос об этом на заседание исполкома. От директора электростанции потребовали лучше заботиться об удовлетворении нужд трудящихся. Получив жалобу на плохое обслуживание в парикмахерских, комиссия провела обследование всех парикмахерских. После этого председатель комиссии тов. Журавлев провел собрание мастеров-парикмахеров. Недостатки были устранены.

В своей разносторонней деятельности комиссия горсовета опирается на многочисленный актив, который состоит из работников коммунальных предприятий и 42 уличных комитетов. С этим активом комиссия помогает Совету благоустраивать город.

В. САБЕЛЬНИКОВ,
инструктор облисполкома.

Заседает исполком райсовета...

Заседание исполкома райсовета, если оно хорошо проведено, является для сельских и колхозных кадров своеобразной учебой, приучает их к дисциплинированности, организованности. Но в Дмитриеве недооценивают роли этих заседаний, не готовятся к ним, и они, как правило, всегда начинаются с опозданием. К этой неорганизованности так привыкли, что даже отсутствие на заседании некоторых членов исполкома считается обычным.

Но хуже всего то, что на этих заседаниях члены исполкома подходят к низовым работникам с позиции плохих администраторов. Не так давно на заседании слушали отчет заместителя председателя колхоза им. Первого мая тов. Изотова — молодого, малоопытного работника.

Волнуясь, тов. Изотов сбивчиво докладывал:

— План пахоты пара у нас 60 гектаров. Вспахано же...

Председатель исполкома тов. Плохих вдруг прервал его:

— 60 гектаров, говоришь? Зачем же исполком вводишь в заблуждение?

Докладчик хотел об'яснить, что задание колхозу было вспахать пара 58 гектаров, но колхозники решили увеличить этот план на два гектара. Но его уже никто не слушал. Члены исполкома, перебивая друг друга, стали обвинять тов. Изотова во всех грехах. Особенно усердствовали заместители председателя исполкома тт. Червяков и Татаров. Они упрекали Изотова в нечестности, очковтирательстве и т. п.

В другой раз слушали доклад председателя Погодинского сельсовета тов. Лучина о ходе сбора денежных средств. Сельсовет эту работу проводил плохо. Заметим, что до заседания исполкома никто не разобрался в причинах отставания сельсовета. Не успел Лучин толком рассказать о положении дел, как члены исполкома по установившемуся обычаю начали кричать на него. Затем они решили, что «с этим вопросом покончено». Оставшись неудовлетворенным, председатель сельсовета сделал замечание:

— Кричали вы на меня громко, а вот что мне делать, никто не посоветовал. Как же мне дальше-то работать? — спросил тов. Лучин.

Это справедливое замечание вызвало бурю негодования у членов райисполкома. Со всех сторон посыпались грубые оскорбления.

Чувство неудовлетворенности заседанием испытал и директор Лесной МТС тов. Ткаченко. Однажды его также вызвали с докладом о работе тракторного парка. Тов. Ткаченко недавно выдвинут на пост директора, до этого он был агрономом. Как полезны были бы для него добрые советы и указания членов исполкома. Но ничему они не научили его. Заслушав доклад директора, члены исполкома записали: «Указать тов. Ткаченко на слабое руководство МТС». В резолюции по этому вопросу не было ни анализа причин плохого руководства станцией, ни предложений, направленных на улучшение работы тракторного парка.

Таких фактов можно привести немало. Все они говорят о том, что члены исполкома Дмитриевского райсовета пошли по неправильному пути. Меры воспитания сельских и колхозных кадров, оказание помощи в их работе в райисполкоме подменили администрированием, грубыми окриками. Члены исполкома не утруждают себя изучением дел на месте. Их отрыв от сельской жизни сказывается на качестве решений исполкома. Большинство их поверхностно, неконкретно. Впрочем, лучшими они и не могут быть, потому что все, как правило, пишутся в общем отделе райисполкома.

Никто не заботится о проверке исполнения решений. Еще в феврале этого года было принято постановление райисполкома о нарушении Устава сельхозартели в колхозах Крупецкого сельсовета. Райотделу сельского хозяйства было предложено глубоко проверить порядок землепользования в колхозах этого совета и до конца ликвидировать нарушения Устава. Но этого не было сделано, несмотря на то, что в селе снова вскрыты факты расхищения колхозной земли.

Дмитриевскому райисполкому необходимо в корне изменить стиль руководства районом.

А. ПАНЧЕНКО,
редактор районной газеты «Коллективист».

Гордость русской культуры

СОРОК ЛЕТ СО ДНЯ СМЕРТИ Н. А. РИМСКОГО-КОРСАКОВА



Сорок лет назад, 21 июня 1908 г., умер великий русский композитор, один из основных участников «могучей кучки», Николай Андреевич Римский-Корсаков. Он принадлежит к числу людей, которые прославили во всем мире творческий гений русского народа, красоту и самобытность русского искусства. Оперы Римского-Корсакова — «Снегурочка», «Царская невеста», «Псковитянка», «Садко», «Майская ночь», «Ночь перед Рождеством», «Сказка о царе Салтане», «Кащей бессмертный», «Сказание о граде Китеже», «Золотой петушок»—подлинные жемчужины русского оперного репертуара. На всех концертных эстрадах мира звучат симфонические шедевры Римского-Корсакова «Шехеразада», «Испанское каприччио» и многие другие.

Жизнь Н. А. Римского-Корсакова—пример беззаветного и преданного служения родному искусству. Он родился 18 марта 1844 г. в городе Тихвине, Новгородской губернии. Семья готовила юношу к карьере морского офицера: он окончил Петербургский Морской корпус. Но с юных лет музыка—и особенно творчество М. И. Глинки—была предметом горячего увлечения Николая Андреевича. Знакомство с кружком Балакирева, куда входили также Бородин, Мусоргский, Кюи, критик Стасов, определили дальнейший жизненный путь 17-летнего моряка. Римский-Корсаков отказывается от военно-морской службы, изучает под руководством Балакирева основы музыкальной композиции и уже в начале 70-х годов становится профессором Петербургской консерватории.

В Балакиревском кружке, известном под именем «могучей кучки», утверждались прогрессивные, реалистические принципы искусства, тесно связанные с демократическим движением 60-х годов. «Кучкисты» отстаивали народность и правдивость музыкального искусства, стремились положить в основу своего творчества русскую народную песню и русский быт, боролись против рабского преклонения перед модной тогда итальянской музыкой.

Всю свою жизнь Н. А. Римский-Корсаков оставался верен прогрессивным заветам балакиревского кружка, основанным на демократической эстетике Белинского и Герцена, Чернышевского и Добролюбова. Он не изменил этим заветам и в последние годы своей жизни, когда усилились антинародные, буржуазно-эстетические влияния. Прочная связь с народной жизнью и народным искусством, служение своим творчеством народу—до последних дней жизни оставались непреложными принципами композитора. И когда в 1905 году в Консерватории началось движение студентов против ее бюрократических руководителей, Римский-Корсаков смело стал на сторону революционного студенчества, за что и был исключен из состава профессоров.

Острые животрепещущие вопросы современности не раз находили свое яркое преломление в операх Римского-Корсакова, несмотря на их историческую или сказочно-фантастическую оболочку. Уже в первой своей опере «Псковитянка» он изобразил свободолюбивую молодежь вольного Пскова.

Последняя опера Римского-Корсакова «Золотой петушок» (по сказке Пушкина), высмеивающая глупого и неудачливого царя-лежебоку Додона, была воспринята обществом как злая сатира на русское самодержавие. Не случайно постановка «Золотого петушка» настойчиво тормозилась царской цензурой.

С огромной любовью композитор, с самых юных лет, изучал и записывал русские песни (особенно в родном ему Новгородском крае), бережно и искусно их обрабатывал. Такое умение слиться с музыкой своего народа отличает искусство лишь немногих композиторов.

Вместе с тем Римский-Корсаков смело обогащал музыкальную палитру новыми красочными созвучиями, новыми приемами оркестровки. Это не было для него самоцелью. Каждое новшество, введенное им в музыкальную ткань, являлось средством отображения реальной жизни—будь то впервые вспыхнувшее любовное чувство Снегурочки, либо горестные предсмертные переживания Марфы в «Царской невесте», либо прекрасные, словно запечатленные с натуры морские пейзажи в «Садко», «Шехеразаде», «Сказке о царе Салтане».

Великий композитор непримиримо и резко выступал против пагубного влияния буржуазных модернистов Запада на современную музыку. «Прислушайтесь чистым музыкальным ухом к современной какофонии, бесформенности и бессмыслице, ...ничего общего с музыкой не имеющими, и Вы отвернетесь от этого ужасного направления», — писал он одному из своих друзей. Как живо звучат эти слова в наши дни, когда партия сурово осудила буржуазно-формалистические извращения, проявлявшиеся в советской музыке последних лет.

Н. А. Римский-Корсаков оставил нам богатейшее творческое наследие. Его перу принадлежит 15 опер, 3 симфонии, около 100 романсов и хоров, ряд широко известных программных симфонических пьес, кантаты, камерные ансамбли, обработки народных песен. Благодаря его неутомимой энергии мы смогли услышать ряд произведений, которые не успели закончить его ближайшие друзья. Римский-Корсаков завершил, либо заново отредактировал такие замечательные оперы, как «Борис Годунов» и «Хованщина» Мусоргского, «Князь Игорь» Бородина, «Каменный гость» Даргомыжского и другие.

Обаятельная чистота и ясность, щедрая красочность и эпическая мощь музыки Римского-Корсакова продолжают радовать и волновать людей нашего времени. Русский народ гордится своим сыном—гениальным композитором Н. А. Римским-Корсаковым.

И. НЕСТЬЕВ.

Семь лет назад

★

К ГОДОВЩИНЕ НАЧАЛА ВЕЛИКОЙ ОТЕЧЕСТВЕННОЙ ВОЙНЫ

★

Семь лет прошло со дня вероломного нападения гитлеровской Германии на СССР. Никогда не забудет советский народ, вынесший на своих плечах всю тяжесть войны, день 22 июня 1941 года, когда механизированные немецко-фашистские армии вторглись в пределы нашей социалистической Родины.

Потерпев поражение в войне 1914—18 гг., империалисты Германии с полного одобрения правящих кругов Англии, Франции и Соединенных Штатов Америки создали гитлеровский фашистский режим и начали бешеную подготовку к новой мировой войне.

Финансовые магнаты США помогли Гитлеру в короткий срок построить мощную военно-экономическую базу, а англо-французские империалисты, отказавшись от коллективной безопасности, которую неустанно предлагал Советский Союз, открыли ворота немецкой агрессии и оказали содействие Гитлеру в развязывании второй мировой войны. «... Англия и Франция,—сказал В. М. Молотов в докладе, посвященном 30-летию Октября,—об'единились с фашистской Италией и заключили позорное мюнхенское соглашение с гитлеровской Германией, чтобы поскорее толкнуть германских фашистов к нападению на Советский Союз. Однако, англо-французские империалисты просчитались. Они сами запутались в расставленных ими сетях, а мудрая сталинская политика мира блестящим образом обеспечила новую оттяжку войны для Советского Союза».

Страшную опасность несла человечеству, мировой цивилизации гитлеровская коричневая чума—фашизм. В захваченных к весне 1941 г. странах Европы фашисты поработили миллионы людей, возродили рабовладельчество и крепостничество, организовали в огромных «комбинатах смерти», подобных Освенциму, Бухенвальду, Маутхаузену, Дахау, массовое истребление людей. Над миром нависла угроза полного истребления и порабощения свободолюбивых народов.

Покорив в «молниеносной» войне страны Западной Европы, Гитлер и вышколенная им фашистская банда решили, что они легко разгромят и Советскую Армию, уничтожат советское государство, а создателя и строителя социализма—великий советский народ—превратят в своего «восточного» раба. «Мы уничтожим Россию,—заявил Гитлер всему миру,—чтобы она больше никогда не смогла подняться».

Но гитлеровцы, а вместе с ними и их тайные и явные друзья из лагеря англо-американской реакции просчитались в своих надеждах на поражение Советского Союза.

Внезапное, вероломное, разбойничье нападение гитлеровской Германии превратило всю советскую страну в единый военный лагерь. Великий Сталин встал в эти тяжелые для нашей Родины дни во главе обороны советского государства. Партия большевиков об'единила все силы Советской Армии и трудящихся на отпор врагу.

В развернувшихся грандиозных сражениях в Прибалтике, на полях Белоруссии и Украины, под Ленинградом и Одессой Советская Армия, ведомая сталинским полководческим гением, измотала и обескровила немцев и к декабрю 1941 года остановила их на всем фронте от Баренцова до Черного моря.

В декабре 1941 года Советская Армия, накопив силы и опыт, перешла в контрнаступление и нанесла тяжелое поражение главным силам немецко-фашистских армий под Москвой, Тихвином и Ростовом. Это была всемирно-историческая победа советских войск, впрах разбившая пресловутый миф о непобедимости гитлеровской армии.

Сила организованных товарищем Сталиным стратегической обороны и контрнаступления 1941 года была так велика, что немцы смогли оправиться от этого удара лишь к лету 1942 года. Воспользовавшись отсутствием второго фронта, они собрали тогда все свои резервы и перешли в наступление на сталинградском направлении, чтобы затем повернуть на Москву и взять столицу обходом с востока. «По-видимому, немцы уже не столь сильны,—указывал тогда товарищ Сталин,—чтобы повести одновременно наступление по всем трем направлениям, на юг, на север, на центр, как это имело место в первые месяцы немецкого наступления летом прошлого года...»

В величайшем в истории войн сражении под стенами Сталинграда 330-тысячная немецкая армия, собранная для второго наступления на Москву, в ожесточенных кровопролитных боях была остановлена, обескровлена, а затем окружена и полностью уничтожена или пленена.

Сталинград стал закатом для немецко-фашистской армии. После сталинградского поражения она не могла уже оправиться. В 1943 году на Курской дуге немцы сделали последнюю попытку организовать наступление, но Советская Армия сама перешла в контрнаступление, разгромила собранные немцами крупные силы под Орлом и Белгородом и поставила немецко-фашистскую армию перед катастрофой.

Три грандиозных победы Советской Армии — под Москвой, Сталинградом и Курском, когда она дралась один-на-один с гитлеровской армией, предрешили полный и окончательный разгром немцев. В 1944 году наши вооруженные силы нанесли немецким оккупантам десять сокрушительных ударов и изгнали их из пределов Советского Союза. Перенеся свои действия на территорию Германии, в 1945 году наши войска водрузили знамя победы над фашистским логовом—Берлином.

В тяжелые дни 1941 года товарищ Сталин поставил перед воинами Советской Армии задачу: не только ликвидировать опасность, нависшую над нашей страной, но и оказать помощь народам Европы, стонущим под игом германского фашизма.

«На вас смотрит весь мир,—указывал товарищ Сталин,—как на силу, способную уничтожить грабительские полчища немецких захватчиков. На вас смотрят порабощенные народы Европы, подпавшие под иго немецких захватчиков, как на своих освободителей».

Советская Армия сыграла решающую роль в разгроме гитлеровской Германии и ее союзников и достойно выполнила свою великую историческую, освободительную миссию. Заслуга Советского Союза в разгроме врага по достоинству отмечается всеми народами мира.

Сейчас, однако, англо-американские и иные фальсификаторы истории второй мировой войны вопреки фактам пытаются преуменьшить международное значение побед Советской Армии и преувеличить свои успехи. Но какие могли быть успехи в операциях против малочисленной немецкой армии в Африке и Италии или против собранных по тотальной мобилизации инвалидов в Западной Европе? Даже и в благоприятной для союзников обстановке немцы в декабре 1944 года прорвали фронт в Арденнах, и Черчилль вынужден был обратиться к Генералиссимусу Сталину за помощью. Советская Армия по приказу своего верховного главнокомандующего ранее намеченного срока перешла в наступление, сорвала зимнее наступление немцев на западе и дала возможность англо-американским армиям в свою очередь перейти в наступление против немцев.

Весь мир знает, что народы Польши, Чехословакии, Югославии и находившиеся по вине фашистских правительств в лагере гитлеровской Германии народы Венгрии, Румынии, Болгарии, Финляндии получили свою свободу из рук Советской Армии. Великие победы Советской Армии под Москвой и Сталинградом, под Курском, на Днепре, в Белоруссии и на Висле были началом освобождения Франции, Бельгии, Голландии, Норвегии и Дании. Советский Союз и его вооруженные силы спасли цивилизацию Европы и всего мира от фашистских захватчиков. В этом великая заслуга советского народа перед человечеством.

Чем дальше уходят в историю годы побед Советского Союза над фашистской Германией и империалистической Японией, тем ярче и величественнее вырисовываются движущие силы и источники могущества нашего советского народа. Советский социалистический строй, для укрепления которого советские люди не жалели своих сил, оказался самым прочным и жизнеспособным. Он дал нашему народу непреоборимую силу в войне с фашистской Германией и обеспечил нам полную победу.

Великий Ленин еще на заре зарождения советской власти указывал: «Никогда не победят того народа, в котором рабочие и крестьяне в большинстве своем узнали, почувствовали и увидели, что они отстаивают свою, советскую власть — власть трудящихся...»

Советское социалистическое государство оказалось во много раз сильнее своих врагов—фашистских и профашистских государств Европы, имевших поддержку со стороны всей мировой реакции.

В дни грозной опасности, нависшей над нашей Родиной, партия Ленина—Сталина была организатором и вдохновителем всенародной борьбы против германских фашистов. На фронте и в тылу коммунисты и комсомольцы, показывая примеры мужества, бесстрашия и героизма, всегда были на самых передовых и опасных участках борьбы.

Партия Ленина—Сталина воспитала наш народ в духе советского патриотизма, в духе безграничной любви к своей социалистической Родине. Советский животворный патриотизм стал могучей силой, поднявшей наш народ на трудовые подвиги в тылу и немеркнущие ратные подвиги на фронте.

Великие победы Советского Союза в Великой Отечественной войне были подготовлены и осуществлены под мудрым и гениальным руководством великого вождя и полководца Иосифа Виссарионовича Сталина.

Советская Армия отразила нападение международного империализма и вышла победительницей в единоборстве с сильным и коварным врагом. Под руководством товарища Сталина она овладела передовой советской военной наукой и превратилась в самую могучую современную армию, способную успешно защищать интересы своего народа.

Прошло три года после окончания войны с фашистской Германией и империалистической Японией. Еще в ходе войны советский народ начал мощное наступление на трудовом фронте, чтобы в кратчайшие сроки залечить раны, нанесенные немецкими оккупантами. Своими силами, на свои средства советские люди перестроили народное хозяйство страны, успешно выполнили план первых двух лет послевоенной сталинской пятилетки, решающими успехами ознаменовали третий год пятилетки, подготовляя этим самым условие для завершения ее в четыре года.

Международная реакция, обеспокоенная успехами социализма в Советском Союзе и в странах новой демократии, вынашивает планы третьей мировой войны. Новые поджигатели войны, сменившие разгромленных гитлеровцев, ведут разнузданную пропаганду войны. Истерикой и угрозами применения авиационного и атомного оружия думают они запугать свободолюбивые народы мира и заставить их отказаться от верности делу мира, свободы, прогресса и демократии.

Спокойный и уверенный в своих силах и в правоте своего дела, советский народ неуклонно проводит политику мира и зорко следит за происками международных империалистов и генералов от дипломатии.

«Все искренние друзья мира,—заявил В. М. Молотов,—а они составляют громадное большинство в народе любой страны—могут положиться на то, что Советский Союз будет до конца защищать интересы всеобщего мира».

В. ВОРОБЬЕВ,
генерал-лейтенант.

Проверяем выполнение обязательств, данных в письме к товарищу Сталину

Герой Социалистического Труда Г. ПРОКУДИН— трактористам Горшеченской МТС:

Берегите трактор, ухаживайте за ним любовно—он не подведет вас!

И у нас, старооскольцев, и у горшеченцев условия работы одинаковые, а результаты—разные. Наша МТС на каждый 15-сильный трактор выработала 283 гектара, а Горшеченская—194. Партия поставила перед нами боевую задачу—лучше помогать колхозам в борьбе за урожай. Как же мы, передовики, можем оставаться равнодушными, когда соседи работают плохо?

Недавно мы побывали во многих отрядах Горшеченской МТС, беседовали с руководителями станции, с бригадирами и трактористами.

Что же мы увидели в тракторных бригадах?

1. Пока трактор не дойдет «до ручки».

В бригаде Баскакова два трактора ХТЗ. Когда мы приехали туда, обе машины стояли в балке. Их ремонтировали.

— Произошли неполадки, устраняем,—заявил бригадир.

Из беседы выяснилось, что тракторы недавно прошли пятый технический уход. Но уход был сделан неполный. В одной машине, например, были оставлены требовавшие замены компрессионные и масляные кольца, это привело к остановке трактора.

— Почему не сменили кольца?—спрашиваем бригадира.

— Думали, что они выдержат до 6-го технического ухода.

В бригаде Голубятникова тракторы были в борозде. При самом беглом осмотре оказалось, что и они неисправны. В тракторе ХТЗ передний коренной подшипник до того износился, что в любой момент могла произойти авария. Эта машина уже сейчас требует текущего ремонта, хотя на ней не выработали и половины нормы.

И это неудивительно, товарищи горшеченские механизаторы! Может ли быть трактор исправным, если трактористы бригады Голубятникова масло в воздухоочистителе, например, не меняли более недели, а его надо менять при каждой смене? Значит, трактористы пренебрегают даже первым и вторым техуходами. В плохом состоянии содержатся и два других трактора этой бригады—НАТИ и У—2. На таких машинах трудно добиться высокой производительности, и не случайно, что на каждый 15-сильный трактор бригада выработала всего 101 гектар, столько, сколько можно сделать за две недели при хорошей работе.

Несвоевременно проводят технические уходы и в бригадах т.т. Бурцева, Дуракова и Ишкова, где нам довелось побывать. Так же относятся к тракторам и в остальных бригадах МТС.

Можно ли добиться высокой выработки, товарищи горшеченцы, если вы не бережете машины и не прикасаетесь к ним до тех пор, пока они не выйдут из строя?

Ни в одном тракторном отряде, например, мы не видели полевого журнала, в котором бы отмечалось, когда и какой уход проведен за каждым трактором. Как же, положим, директор МТС, явившись в отряд, может проверить, какие уходы проведены за той или иной машиной? Детали из кладовой выдаются бригадам без учета выработки на трактор.

Нет у горшеченцев никакого порядка и в работе механиков. Они едва успевают бывать там, где происходят аварии. МТС имеет 4 автомашины, но передвижной мастерской нет.

Мы беседовали с многими трактористами, и большинство из них не знает, когда и какой проводить уход за трактором. Мы были свидетелями, когда бригадир Дураков десять раз заводил трактор НАТИ и столько же раз глох мотор, как только начинали пахать. Бригадир так и не мог установить причину остановки трактора. Такая элементарная техническая неграмотность не случайна. Водители здесь не учились зимой, не учатся и сейчас. У бригадиров нет даже литературы по уходу за машинами.

Плохую работу тракторного парка руководители МТС и бригадиры склонны об'яснить тем, что многие детали в тракторах во время полевых работ требовали замены, а их нехватало. На самом деле МТС имела достаточно деталей, но из-за плохого ухода за машинами они преждевременно выходили из строя. Только поэтому МТС перерасходовала на ремонте каждого трактора 6 руб. 60 копеек.

Простои машин в Горшеченской МТС составили 1.485 тракторосмен. Кроме того, 1.100 смен потеряно из-за невыполнения трактористами норм выработки. А за эти 2.585 тракторосмен МТС могла бы выработать 8.670 гектаров в переводе на мягкую пахоту.

Вот где ваши резервы, товарищи горшеченцы, вот почему вы работаете плохо!

В нашей же МТС простои сведены до минимума. Дело в том, что в каждом тракторном отряде у нас строго соблюдается порядок ухода за машинами. К этому мы хорошо подготовили своих трактористов. Во время осенне-зимнего ремонта трактористы и бригадиры прошли переподготовку, занятия проводились три раза в неделю. Перед выездом в поле механизаторы сдали зачеты, и каждому из них была присвоена первая или вторая категория. Бригадиры у нас хорошо знакомы со всеми марками тракторов. Сейчас каждый бригадир раз в пятидневку проводит занятия со своими трактористами.

Перед выездом в поле бригады получили полевые журналы, в которых учитываются проведенные технические уходы и расход запасных частей на каждый трактор. С помощью журнала легче контролировать, как используется каждый трактор. У нас три раз'ездных механика. Каждый из них закреплен за определенной группой тракторов, за работу которых он отвечает наравне с бригадирами.

В большинстве тракторных бригад машины у нас исправные. Все трактористы изо дня в день выполняют нормы выработки. Мы имеем значительную экономию деталей, а на полевых техуходах экономия составляет уже 13 тысяч рублей.

Здесь уместно привести такое сравнение: бригада Героя Социалистического Труда Гавриила Прокудина на тракторе НАТИ, полученном с завода в 1946 году, из остродефицитных деталей за все время его работы сменила только четыре подшипника. А вот бригада Бурцева из Горшеченской МТС, получившая трактор НАТИ с завода также в 1946 году, сменила запасных частей в полтора раза больше нормы. Это результат разного ухода за машинами.

1,10 и 30 числа каждого месяца у нас проводятся производственные совещания бригадиров с участием механиков, подводятся итоги соревнования, передовики рассказывают о своем опыте. Эти совещания проходят интересно. На них вскрываются все наши пробелы, которые исправляются затем немедленно.

Советуем и вам, соседи, навести такой же порядок в эксплоатации машин. Только так можно выйти из того позорного прорыва, в котором вы оказались сейчас.

2. Из капель—тонны

11 тонн керосина и масел перерасходовала Горшеченская МТС. Перерасход допускают все тракторные бригады, за исключением бригады тов. Ишкова. А ведь на этом горючем вы, товарищи горшеченцы, смогли бы поднять дополнительно 500 гектаров пашни!

Перерасход горючего происходит опять-таки из-за плохого технического ухода за тракторами. Почти во всех машинах неисправна система питания. В тракторе НАТИ (бригада Бурцева) из отстойника за минуту падает 78 капель керосина. Мы подсчитали, что только таким образом за смену теряется до трех килограммов горючего. Да, три килограмма уходит по капельке!

Ни одна тракторная бригада не снабжена заправочным инвентарем. Тракторист из бочки наливает горючее в ведро, а потом несет его 20—50 метров. Потери здесь огромные. Теряется горючее и при заливке его в бачок трактора. А ведь в кладовой МТС имеются заправочные насосы. Почему же они до сих пор не отремонтированы?

Во всех плугах неисправны автоматы. Это значит, что при поворотах тракторист повторно пашет уже поднятую землю. При этом также расходуется лишнее горючее.

Много горючего сжигается напрасно при заливке радиатора водой. В бригаде Бурцева, например, мы видели, как тракторист остановил трактор и с ведром направился к бочке с водой, которая была в 40 метрах, а мотор работал. За смену тракторист делает до 20 таких остановок. Мы подсчитали, что за время, потраченное на эти остановки, трактор мог бы пройти 1600 метров и вспахать 0,15 гектара.

Все эти недостатки легко устранимы. У нас в МТС норма расхода горючего на трактор на 5 процентов меньше, чем у горшеченцев. Однако мы не имеем перерасхода, а 16 тракторных бригад добились значительной экономии.

В чем же дело? Да в том, что у нас в отрядах имеются заправочные тележки. Тракторы заправляются насосом в борозде. Везде устроены полевые нефтехранилища. Мы до минимума свели работу моторов вхолостую. Надо, например, залить воду в радиатор. Тракторист заранее посылает за водой прицепщика, и тот ждет его впереди. Загонки для пахоты отбиваются так, чтобы при поворотах трактор не пахал уже вспаханное и чтобы не оставалось огрехов, или, как называют их трактористы, «балалаек».

Только по халатности руководители Горшеченской МТС допустили такой большой перерасход горючего.

3. «Кто во что горазд...»

Каждая бригада у нас имеет правила внутреннего распорядка. Тракторист беспрекословно должен подчиняться бригадиру. Отказ выполнить его приказание у нас расценивается как нарушение трудовой дисциплины. Дирекция МТС, создавая авторитет бригадиру, в то же время требует от него выполнения всех правил по уходу за машинами, своевременного и высококачественного выполнения договорных обязательств колхозами.

Работу же трактористов Горшеченской МТС можно назвать так: кто во что горазд. Почти во всех бригадах есть случаи, когда трактористы опаздывают или вовсе не являются на смену. Во всех бригадах нет определенного времени для смен. В той же бригаде Бурцева мы наблюдали, как трактористы сменялись в полдень. Отсутствие распорядка дня влечет за собой расхлябанность.

4. Помните о договоре с колхозом!

Перед началом сева работники МТС исписали немало бумаг на договоры с колхозами. Но все полевые работы и вспашка пара полностью и в срок не выполнены ни в одном колхозе.

Не выполняя договоров по срокам, трактористы очень часто нарушают агротехнику обработки почвы. В колхозах «Красный герой» и им. Кагановича работает тракторная бригада Ишкова. Мы прибыли в бригаду, когда трактористы пахали пары. НАТИ пахал залежь, но предплужники не использовались: они были подняты вверх сошниками. Измерили глубину. Она не превышала 14 сантиметров. На тракторе ХТЗ пахали на глубину 9—12 сантиметров.

Не используются предплужники и в отряде т. Бурцева.

Нас удивило то, что с начала полевых работ, как заявил старший агроном МТС т. Протопичин, не было составлено ни одного акта о недоброкачественной работе тракторов. Видимо, колхозы и работники МТС укрывают браконьеров.

* * *

Из всего этого следует, что в Горшеченской МТС плохо руководят тракторными отрядами. О директоре станции т. Карпове мы слышали нелестные отзывы от всех, с кем нам доводилось беседовать. Вот что нам говорили бригадиры:

Бурцев:—С начала полевых работ Карпов ни разу не был в нашей бригаде. За помощью к нему и не обращайся. «У самого голова на плечах есть,—отвечает обычно он,—сам и выпутывайся из беды».

Голубятников:—Не чувствуется у нас директора. Иной раз приедет в бригаду, скажет, что надо работать лучше, экономить горючее, и только мы его и видели. А как это делать—такого от него не слышали.

Вот почему, товарищи, отстает ваша МТС, вот почему не выполняете вы договоров с колхозами.

Советуем вам всерьез взяться за улучшение работы станции. Начинать надо с наведения порядка в отрядах, с улучшения эксплоатации машин. Нужно вам по-настоящему наладить технические уходы, техническое обслуживание отрядов. Без этого не ликвидировать простоев машин.

Просим вас приехать в нашу МТС и посмотреть, как работают наши трактористы.

Пожелаем вам, соседи, дружной работы по устранению недостатков.

Представители Старооскольской МТС:

Бригадиры тракторных бригад Герой Социалистического Труда Г. ПРОКУДИН и П. ЗОЛОТЫХ, трактористка Т. КАТЕНЕВА, директор МТС Е. ТЕБЕКИН.

КОЛХОЗНЫЙ ПОВАР



Всем хватит работы в горячее время сеноуборки. В. Д. Сергееву, старому колхознику артели «Путь Ленина» Щигровского района, косить уже не под силу. Но нашлось дело и ему: В. Д. Сергеев готовит на лугу обеды для косарей, и все колхозники довольны старым поваром.

Фото М. Шеховцова.

Новые книги

Курское областное издательство выпустило:

«За высокую доходность колхозного хозяйства». 2-й выпуск библиотечки председателя колхоза, 112 стр., цена 4 р.

В книге помещены статьи: С. Сергиенко—«За организационно-хозяйственное укрепление колхозов», И. Чеснокова—«Обеспечить отличный уход за сельскохозяйственными культурами в летний период», А. Смирновой—«За высокую продуктивность колхозного животноводства», председателя колхоза «Новый мир» Старооскольского района Т. Рощупкина—«Богатство колхоза—в его всестороннем развитии», Ю. Солнышко—«Председатель колхоза»—об опыте работы председателя сельхозартели «Ленинский путь» Глушковского района С. Богачева и список политической, сельскохозяйственной и художественной литературы для колхозного актива.

П. А. Авсарагов. «Кок-сагыз—ценнейшая техническая культура». 32 стр. Цена 1 р. 50 коп., с иллюстрациями.

Автор на опыте передового колхоза им. Суворова Ленинского района рассказывает о способах получения высоких урожаев кок-сагыза.

П. Павленко. «Счастье», роман, 256 стр. Цена 8 рублей.

А. Адамов. «Колумб Российский». 96 стр. Цена 5 руб.

В книге помещены повесть «Шелехов на Кадьяке» и биография нашего славного земляка Шелехова, который первым описал и освоил Аляску и Курильские острова.

—о—

ШКОЛЬНАЯ ОЗДОРОВИТЕЛЬНАЯ ПЛОЩАДКА

ЛЬГОВ. 21. **(Наш корр.).** В 8 часов утра у городской начальной школы раздаются торжественные звуки горна. На солнечной площадке выстраиваются рядами сотни школьников. Затем, после принятия рапортов старшими вожатыми, начинается зарядка.

Стройной колонной, с песнями ребята идут в столовую. После завтрака школьники группами отправляются в лес, на реку, на луг. Там под руководством вожатых и педагогов они собирают цветы для гербариев, ловят бабочек, жуков, купаются. Иногда, загорая на солнце или отдыхая в тени деревьев, читают интересные книги.

Письма в редакцию

Учебный год не за горами!

ПОМНЯТ ЛИ ОБ ЭТОМ В КАСТОРНОМ?

Неприглядный вид имеет здание Погожевской семилетней школы Касторенского района: стекла выбиты, штукатурка осыпалась, крыша сорвана, вместо дверей зияют черные впадины.

Но с ремонтом здесь не торопятся. Директор школы Гладков до сего времени не имеет даже плана подготовки школы к новому учебному году.

— Успеете вы отремонтировать школу?

— На этот вопрос боюсь ответить утвердительно.

— Есть ли у вас стройматериалы, подвезли ли вы известь, песок, глину?

— За этим дело не станет: песок, глина—рядом, в 200—300 метрах от школы. Можно и руками перетащить.

Недалеко от школы, в соседних сельсоветах—Семеновском и Верхопенском—находится и торф. Но и к завозу топлива здесь еще не приступили.

Такое же положение в Ореховской, Успенской семилетних школах, Олымской начальной школе и ряде других. Три четверти школ района еще не ремонтируются. Завезено только 56 тонн торфа.

Во II Ореховской начальной школе совсем нет наглядных пособий, имеется только одна географическая карта. Однако заведующий этой школой т. Аверкина и не подумала обратиться в КОГИЗ, где она могла бы купить географические карты, таблицы и другие пособия.

В Олымской средней школе нет ни коллекций, ни гербариев. Однако дирекция школы и учителя ничего не предпринимают для того, чтобы изготовить наглядные пособия, привлечь к этой работе учащихся.

Сильно мешает успешной работе школ Касторенского района отсутствие тесной связи с общественностью, с родителями. Ни в одной школе вопрос о подготовке к новому учебному году на родительских собраниях не ставился. Районо (заведующая т. Побединская) плохо контролирует работу директоров школ. Ясного представления о том, как идет подготовка к новому учебному году, здесь не имеют. Сколько завезли топлива школам и учителям, сколько изготовлено и отремонтировано школьной мебели, районо не знает.

Мало настойчивости проявляет районный отдел народного образования, когда нужно отстоять интересы школ и учителей.

18 апреля Ореховский сельсовет вынес решение: школьное здание, занятое не по назначению почтой, отдать школе. Однако здание не передано, и районо никаких мер не принимает.

Спрашивается, как мирится райисполком с такой бездеятельностью отдела народного образования?

Дело в том, что и райисполком работе школ уделяет очень мало внимания. За весь год на заседания райисполкома заведующий районо отчитывался только один раз.

Еще не обсуждался на заседании райисполкома и вопрос о подготовке школ к новому учебному году.

Дальше такое положение не может быть терпимо.

Пока еще не начались работы по уборке урожая, нужно срочно начать завоз топлива, приступить к ремонту зданий и изготовлению школьной мебели. В помощь школам нужно мобилизовать всю общественность, организовать воскресники родителей.

Необходимо приложить все усилия к тому, чтобы в будущем учебном году дети учились в светлых, теплых школах.

Н. ПОПОВ.

БЮРОКРАТИЧЕСКАЯ КАРУСЕЛЬ

Еще в конце 1946 года трудящиеся В. Михайловки с радостью узнали, что решением Совета Министров РСФСР в районном центре запланировано строительство Дома культуры. Старооскольская межрайстройконтора в 1947 году приступила к работам. Из ассигнованных на год 150 тысяч рублей она израсходовала 132 тысячи и... законсервировала стройку. В этом году там не положили ни одного кирпича. Стройка не обеспечена цементом, кирпичом, лесом и другими материалами.

До сих пор неясно, кто же будет финансировать строительство, хотя по этому вопросу давно идет переписка. Заведующий областным отделом культурно-просветительных учреждений тов. Иванов еще в апреле сообщил нам, что по бюджету района на 1948 г. на окончание строительства Дома культуры выделено 300 тысяч рублей. Согласован вопрос о финансировании стройки через местных уполномоченных сельхозбанка, техническая документация проверена сельхозбанком и передана областному сельскому строительному тресту.

Прошло много времени, но ни технической документации, ни денег в район не поступило. Вместо них в адрес райфинотдела и отдела культпросветработы райисполкома пришла телеграмма: «Обязываю немедленно профинансировать строительство Дома культуры, развернуть строительство, исполнение телеграфируйте». Телеграмму подписали зав. облфо т. Красавин и т. Иванов.

Однако и это не изменило положения, ибо райфинотдел в ответной телеграмме сообщил, что деньги на строительство поступят только в августе 1948 г.

Недавно в районе побывал главный инженер областного сельстроя треста т. Сажин. Он пообещал прислать машину для вывозки леса и выделить взрывчатку для взрыва старого здания, кирпич с которого должен пойти на стройку. Своих обещаний он не выполнил. Для консультации строителей приезжал к нам и главный инженер Новооскольской межрайонной ремонтно-строительной конторы т. Ромашев. Он ничем не помог, зато увез 600 килограммов бензина, выделенного для перевозки стройматериалов.

Иванов и Красавин телеграфируют, Сажин обещает, Ромашев «консультирует», а строительство не подвинулось ни на шаг.

Д. ГРЕБЕНИК,
зав. отделом культпросветработы В.-Михайловского райисполкома.

СОВЕТЫ АГРОНОМА

ВО-ВРЕМЯ СОБРАТЬ СЕМЕНА КЛЕВЕРА!

Решения февральского Пленума ЦК ВКП(б) ставят в качестве одной из коренных задач сельского хозяйства большое повышение урожайности и производства семян многолетних трав. Эта задача особенно важна для колхозов и совхозов нашей области. Не имея семян многолетних трав, многие наши колхозы не могут перейти на травопольную систему земледелия, а это задерживает и общий рост урожайности.

Основная причина недостатка семян клевера в Курской области—крайне низкая урожайность семенных участков в результате отсталой агротехники. А ведь в довоенное время область всегда обеспечивала полевые севообороты своими собственными семенами.

В 1946 году многие агрономы об'ясняли провал с семенами небывалой засухой, в 1947 году — небывалым количеством осадков в период цветения и созревания трав. А когда рассмотришь эти причины поглубже, оказывается, что в большинстве случаев и в колхозах и в совхозах сплошные посевы трав прошлых лет и широкорядные посевы были заглушены сорняками. При такой «агротехнике» колхозы получили семена сорняков, а не многолетних трав.

Климатические условия 1948 года нормальны. Никто из агрономов не может пожаловаться на какие-то обстоятельства, мешающие получить нынче высокий урожай клевера, люцерны и других трав. Нужно принять самые энергичные меры к тому, чтобы такой урожай вырастить во что бы то ни стало.

Прежде всего нужно ясно определить, с какого укоса оставлять клевер на семена—с первого или второго. До сих пор среди агрономов существует разнобой во мнениях по этому вопросу. Нужно было своевременно задолго до начала уборки клевера обсудить его в ученом совете при главном агрономе областного управления сельского хозяйства. Этого, к сожалению, не сделано.

Сахсвеклотрест перед уборкой клевера консультировался с главными агрономами свеклосовхозов. На совещание был приглашен научный сотрудник Льговской селекционной станции, кандидат сельскохозяйственных наук тов. Гусс. Все почти единодушно пришли к такому выводу, что нужно **оставлять на семена клевер второго укоса** как на сплошных посевах прошлых лет, так и на широкорядных чистых посевах 1947 года.

Первый укос в наших совхозах косят на сено. Какие агротехнические мероприятия необходимо провести после этого на семенных участках?

Прежде всего важно быстрее освободить поле для того, чтобы вслед за уборкой провести дальнейшую обработку семенного участка.

Нужно произвести подкормку участка суперфосфатом и калийной солью. Азотистые удобрения вносить в подкормку нет необходимости. На один гектар семенного участка нужно внести 120—150 килограммов суперфосфата и 50—70 килограммов калийной соли. Вместо калийной соли можно внести печную золу, из расчета 4—5 центнеров на гектар.

Помимо подкормки клевера суперфосфатом и калийной солью, колхозам и совхозам, расположенным вблизи от сахарных заводов, неплохо бы применить на кислых почвах дефекационную грязь, из расчета хотя бы 1,5 — 2 тонны на гектар.

После подкормки участок обязательно нужно прооброновать в два—три следа тяжелыми боронами.

Следующая задача—создать лучшие условия для опыления клевера. Клевер—перекрестноопылитель, и он особенно требователен к перекрестному опылению. Чем больше в период цветения на клевере шмелей, диких пчел и других насекомых, тем больше будет и урожай семян. Весной обычно бывает меньше шмелей, осенью—больше, поэтому важно перенести цветение клевера на более поздние сроки. Это также достигается оставлением на семена клевера второго укоса.

Важную роль в опылении клеверов играют пчелы. Чем ближе пасеки к участкам семенников клевера, тем лучше.

Существует мнение, что культурная пчела имеет короткий хоботок, поэтому ей трудно доставать в трубочке венчика нектар, и что для лучшего опыления клевера нужно обязательно иметь кавказскую пчелу с длинным хоботком. Не в этом дело. Правда, пчела неохотно летит на цветущий клевер, если вокруг пасеки достаточно цветов, полевых растений. Но нужно приучить пчел к запаху цветка клевера, как говорят,—дрессировать на клевер. Это мероприятие очень простое, курские пчеловоды его знают: надо подкармливать пчел сахарным сиропом с запахом цветка клевера.

Кроме того, пчеловоды должны знать, что пчелы берут с клевера пыльцу для кормления червы, и что если удалить из ульев рамки с пергой, это заставит пчел больше летать на клевер.

Пасека с пчелами должна находиться на семенных участках от начала и до конца цветения клеверов. Опыты института пчеловодства показывают, что «дрессировка» пчел увеличивает посещение ими клевера до 14 раз.

В дальнейшем важна тщательная прополка клевера, а также (помимо боронования после уборки на сено) рыхление междурядий на широкорядных посевах. Особенно тщательно надо выполоть карантинные сорняки, уничтожать пятна клевера, пораженного раком.

Решающее значение имеет также срок уборки семенников клевера. Уборку надо начинать тогда, когда не менее 80—85 процентов головок на семенном участке побуреют. Опоздать с уборкой опасно, в этом случае семена осыпаются, головки обламываются. Лучше всего убирать семенной клевер комбайном. Но в этом случае необходимо иметь 90—95 процентов побуревших головок, несколько подсохших на корню. Так рекомендует лауреат сталинской премии И. В. Якушкин.

И последнее, на что надо обратить внимание руководителей колхозов и совхозов, — нельзя оставлять клевер необмолоченным в скирдах до зимы, что у нас часто бывает. Молотьба клевера должна быть начата немедленно после скирдования. Семена клевера зимней молотьбы очень плохо вымолачиваются, имеют высокую влажность и если не гибнут совершенно, то получаются очень низкого качества и пониженной всхожести.

И. ЛУНЕВ,
главный агроном Курского сахсвеклотреста.

По следам неопубликованных писем

Редакции сообщили, что в колхозе «Красная Александровка» Борисовского сельского совета разбазариваются продукты. Исполком Большетроицкого районного совета депутатов трудящихся проверил эти факты и сообщил, что они подтвердились.

За недостачу продуктов по кладовой общее собрание членов артели сняло с работы кладовщика С. Бухалина. Кассир колхоза Подлягаева снята с работы за незаконное оформление денежных документов.

* * *

«...Начальник Курской транспортно-экспедиционной конторы при ст. Курск-ветка т. Коробанов не любит критики, а тех, кто осмеливается критиковать его работу, увольняет...» — сообщалось в письме в редакцию.

Сталинский райком ВКП(б) проверил эти факты и сообщил нам, что зажим критики и увольнение с работы людей, не угодных Коробанову, действительно имели место. Бюро райкома ВКП(б) об'явило тов. Коробанову строгий выговор.

ТЕЛЕГРАММЫ ИЗ-ЗА ГРАНИЦЫ

✪ МАРШАЛ СОКОЛОВСКИЙ ОБРАТИЛСЯ С ПИСЬМОМ К ГЕНЕРАЛУ КЛЕЮ. ✪ ПРЕЗИДИУМ НЕМЕЦКОГО НАРОДНОГО СОВЕТА ПРОТЕСТУЕТ ПРОТИВ РАСКОЛА ГЕРМАНИИ. ✪ ВО ФРАНЦИИ ПРОВЕДЕНА ВСЕОБЩАЯ ОДНОЧАСОВАЯ ЗАБАСТОВКА. ✪ ДЕМОКРАТИЧЕСКАЯ ГРЕЧЕСКАЯ АРМИЯ ВЕДЕТ БОИ С МОНАРХО-ФАШИСТСКИМИ ВОЙСКАМИ. ✪ УОЛЛЕС ВЫСТУПИЛ С РЕЧЬЮ В КЛИВЛЕНДЕ.

* * *

Письмо маршала Соколовского генералу Клею

БЕРЛИН, 21 июня. (ТАСС). Вчера главноначальствующий советской военной администрации в Германии Маршал Советского Союза Соколовский направил американскому военному губернатору в Германии генералу Клею письмо следующего содержания:

«Уважаемый генерал Клей,

Я получил письмо от 18 июня сего года, в котором Вы за несколько часов до опубликования об этом по радио сообщили мне, что американский, британский и французский командующие оккупационными войсками в Германии решили об'единиться и провести сепаратную денежную реформу в западных зонах оккупации Германии.

Таким образом, своим односторонним незаконным решением вы без ведома и согласия Контрольного совета за его спиной проводите сепарат ую денежную реформу в Западной Германии, чем ликвидируете единство денежного обращения и завершаете раскол Германии. Я не могу принять Вашей ссылки на плохое состояние экономики в западных зонах в качестве оправдания Ваших сепаратных действий по разрушению единства Германии. Вам известно, что уже были согласованы на четырехсторонней основе в органах Контрольного совета важнейшие принципы проведения общегерманской денежной реформы, которая ныне оказалась сорванной.

Должен сознаться, что мне трудно понять, как можно совместить проводимые вами в Западной Германии сепаратные действия с содержащимся в Вашем письме на мое имя заявлением о возможности достижения в самом недалеком будущем соглашения между оккупационными властями относительно введения единых денежных знаков для Германии. Мне представляется, что ваши практические действия разрушили в этом отношении надежды германского народа.

Вы сообщили мне о принятом вами решении провести сепаратную денежную реформу в Западной Германии почти одновременно с ее практическим осуществлением. Это, несомненно, ставит советские оккупационные власти в затруднительное положение и вынуждает меня провести самые срочные и необходимые меры для ограждения интересов немецкого населения и экономики советской зоны оккупации Германии.

В своем письме ко мне Вы пишете, что проводимые Вами сепаратные мероприятия «не относятся к американскому сектору Берлина ввиду тех специфических условий, которые сейчас существуют в вопросе четырехстороннего управления городом как единого целого».

Такое Ваше заявление вызывает лишь удивление, так как общеизвестно, что существуют международные соглашения о четырехстороннем управлении всей Германией, о которых Вы предпочитаете не говорить, а соглашение о четырехстороннем управлении Берлином является частью соглашения о союзном контрольном механизме для всей Германии.

Я не могу признать правомерными Ваши действия, направленные к разрушению соглашения о контрольном механизме в Германии, и должен заявить, что вся ответственность за такие действия падает исключительно на американские, британские и французские власти.

Вместе с тем я с удовлетворением принимаю к сведению Ваше заявление о том, что в американском секторе Берлина не будет проведена сепаратная денежная реформа, об'явленная для западных зон. Я считаю это само собой разумеющимся, так как в Берлине может обращаться только одна валюта. Каждому понятно, что введение двух валют в Берлине подорвало бы экономику и денежное обращение не только в районе Большого Берлина, находящемся в советской зоне оккупации и экономически являющемся ее частью, но оно подорвало бы также экономику советской зоны оккупации, чего не могут допустить советские оккупационные власти в силу возложенных на них обязательств по международным договорам.

Что касается Вашего желания продолжать существующие торговые отношения между западными зонами и советской зоной оккупации, то я принимаю это к сведению и думаю, что нет надобности напоминать Вам о том, что я всегда был сторонником самого широкого развития этих торговых связей между нашими зонами.

С уважением
В. СОКОЛОВСКИЙ
Маршал Советского Союза».

Письма аналогичного содержания маршалом Соколовским были направлены также британскому командующему генералу Робертсону и французскому командующему генералу Кенигу.

Декларация президиума немецкого Народного совета против раскола Германии

БЕРЛИН, 20 июня. (ТАСС). Президиум немецкого Народного совета на вчерашнем заседании принял единогласное решение обнародовать декларацию протеста в связи с проведением сепаратной денежной реформы в Западной Германии. На заседании выступил член президиума немецкого Народного совета Вальтер Ульбрихт.

«Денежная реформа в Западной Германии, — сказал он,—является составной частью планов долларового империализма по завоеванию мирового господства. Она имеет своей ближайшей целью раскол Германии. В своем решении президиум немецкого Народного совета заявляет сегодня, что немецкий Народный совет, как единственное представительство немецкого народа, обязуется выполнить свои задачи. В этом основное значение данного решения.

После того, как миллионы немцев своим участием в народном опросе высказались за единство Германии, была подтверждена правовая основа деятельности немецкого Народного совета. Немецкий Народный совет будет руководить борьбой немецкого народа против нужды, за демократизацию, за мирное развитие и за единство Германии. Немецкий Народный совет является единственным национальным представительством немецкого народа, в котором представлены все слои нашего народа—мужчины, женщины, молодежь из всех частей Германии.

В декларации президиума немецкого Народного совета говорится:

«Об'явленная командующими трех западных оккупационных зон сепаратная денежная реформа представляет собой решающий акт по осуществлению раскола Германии. Так называемые «рекомендации» лондонской конференции шести стран относительно политического, хозяйственного и военного урегулирования в трех западных оккупационных зонах после денежной реформы стали фактом. С помощью сепаратной валюты планомерно создается западно-германское государство. Это западно-германское государство включается в западный блок. В соответствии с «рекомендациями», Западная Германия превращается в экономический и военный плацдарм англо-американского западного блока.

Президиум немецкого Народного совета от имени немецкого народа заявляет решительный протест против этого насилия над немецкой нацией. Сепаратная денежная реформа вызовет обнищание и разрушит предпосылки к созданию нового прогрессивного и социального порядка, поставленного на службу трудовому народу. Раскол затрагивает основы нашего национального существования.

После безоговорочной капитуляции Германии в 1945 г. союзники взяли на себя торжественные обязательства сохранить единство немецкого народа и государства, в порядке опеки защищать интересы немецкой нации и по окончании демократизации возвратить немецкому народу право на самостоятельное устройство своей жизни и вывести оккупационные войска. Осуществляемый в настоящее время раскол означает нарушение по всем пунктами этого права, торжественно обещанного немецкому народу в Потсдаме. Перед совестью немецкого народа и перед фактом необходимости его национального самосохранения лондонский диктат не имеет ни моральной, ни законной силы».

Всеобщая одночасовая забастовка во Франции

ПАРИЖ, 20 июня. (ТАСС). По сообщениям печати, проведенная вчера по всей Франции одночасовая забастовка солидарности с бастующими Клермон-Феррана носила массовый характер. Парижский метрополитен не работал в течение часа, автобусы прекратили движение, молчали радиостанции, остановились поезда. Газета «Юманите» сообщает, что 300.000 железнодорожников прекратили работу и что в забастовке приняли участие миллионы трудящихся.

В Париже состоялись демонстрации трудящихся перед мэриями парижских районов. Манифестанты требовали повышения зарплаты, снижения цен, отставки министра внутренних дел Мока.

Мощное движение солидарности отмечалось также в Марселе, Тулоне, Тулузе, Бордо, Лионе, Дижоне, Гавре, Руане, Дьеппе, Амьене, Страсбурге и других городах. Газета «Юманите» сообщает, что в департаментах Нор и Па-де-Кале шахтеры об'явили 24-часовую забастовку солидарности.

—О—

В БРНО ОБНАРУЖЕНА ГРУППА НЕМЕЦКИХ ДИВЕРСАНТОВ

ПРАГА, 20 июня. (ТАСС). Как сообщает чехословацкое телеграфное агентство, 19 июня в Праге официально заявлено, что органы безопасности обнаружили в столице Моравии—Брно группу лиц германской национальности или германского происхождения, которые готовили акты саботажа и беспорядки в Чехословакии. Члены этой группы производили ручные гранаты, доставали оружие, и их лидер установил прямую связь с иностранными представителями некоторых великих держав, которым он при помощи радиопередатчика передавал важные сообщения о положении в Чехословакии. Органами безопасности арестовано 24 человека и против них возбуждено судебное преследование.

—О—

АНГЛИЙСКИЕ ГАЗЕТЫ ОБ УСЛОВИЯХ АМЕРИКАНСКОЙ «ПОМОЩИ»

ЛОНДОН, 21 июня. (ТАСС). Парижский корреспондент газеты «Сандя таймс» пишет, что, как ему стало известно, в телеграммах французского посла Бонне и английского посла Фрэнкса из Вашингтона сообщается о трудности убедить США пересмотреть вызывающие возражения статьи предполагаемых двусторонних соглашений. «Французские официальные лица заявили 19 июня, что принятие американских условий будет означать падение правительства Шумана. Насколько известно, как французское, так и английское правительства ясно заявили Вашингтону, что предполагаемые соглашения фактически предоставят Америке контроль над западно-европейской экономикой и дадут ей «ничем не оправданные особые привилегии». Однако представители государственного департамента проявляют большое нежелание уступить».

Французские официальные лица, пишет корреспондент, заявили 19 июня, что США претендует на право обязывать страны, подписавшие соглашение, провести девальвацию валюты, когда Вашингтон сочтет это необходимым.

—О—

СЕНАТ США ПРИНЯЛ ЗАКОНОПРОЕКТ ОБ ОБЯЗАТЕЛЬНОЙ ВОИНСКОЙ ПОВИННОСТИ

ЛОНДОН, 20 июня. (ТАСС). По сообщению лондонского радио, после бурных дебатов сенат США вчера принял законопроект об обязательной воинской повинности для мужчин в возрасте с 19 до 25 лет. Продолжительность военной службы определяется сроком в 21 месяц.

—О—

КОНГРЕСС США ОТЛОЖИЛ СВОЮ РАБОТУ ДО 31 ДЕКАБРЯ

ВАШИНГТОН, 21 июня. (ТАСС) Вчера конгресс США отложил свою работу до 31 декабря. Конгресс может быть созван решением своего руководства или президентом.

—О—

ЗАБАСТОВКА В ЯПОНИИ

ТОКИО, 20 июня. (ТАСС). 18 июня рабочие трех главных частных железных дорог токийского узла об'явили 24-часовую забастовку. Забастовка была об'явлена после отказа администрации железных дорог удовлетворить требование рабочих о повышении заработной платы.

Выступление Уоллеса

НЬЮ-ЙОРК, 21 июня. (ТАСС). Как сообщает корреспондент агентства Юнайтед Пресс из Кливленда, кандидат в президенты от третьей партии Уоллес выступил на митинге, устроенном в знак протеста против отказа официальных лиц штата Огайо включить третью партию в избирательный бюллетень штата к ноябрьским выборам. Комментируя недавно закончившуюся поездку Трумэна по стране, Уоллес высмеивал Трумэна за то, что он возлагает на конгресс вину за всю реакционную внутреннюю политику. «Это была речь такого рода,—сказал Уоллес,—которые Трумэн научился произносить... речь, осуждающая других партнеров за все неполадки».

Уоллес заявил, что он не будет обсуждать заявление Трумэна о том, что это был самый худший конгресс в истории, он отметил, что Трумэн в равной степени ответственен за возникновение нынешних внутренних проблем.

Критикуя решение секретаря штата Огайо, Хаммела считать недействительными петиции о включении третьей партии в избирательный бюллетень штата Огайо, Уоллес напомнил, что эти петиции подписали 46 тыс. человек, и добавил, что Хаммел, «принимая свое совершенно безответственное антиамериканское решение, основывался на собственных утверждениях о том, что среди лиц, подписавших петиции новой партии, было несколько коммунистов... Таким образом, поскольку подписи меньшинства неприемлемы для Хаммела, то для него все 46 тыс. подписей опорочены. Это является попыткой совершить массовое политическое убийство и уничтожить демократию».

Военные действия в Греции

БЕЛГРАД, 21 июня. (ТАСС). Радиостанция Свободной Греции передала сообщение об операциях Демократической армии в Центральной Македонии за период с 6 по 17 июня. 17 июня 31-я бригада королевских войск при поддержке двух эскадронов конницы, танков, артиллерии и авиации атаковала позиции Демократической армии в секторе Корене. Перейдя в контратаку, части Демократической армии опрокинули противника и обратили его в беспорядочное бегство. По неполным сведениям, противник потерял 60 человек убитыми, ранеными и пленными. Захвачено большое количество ручных пулеметов и много другого военного снаряжения и боеприпасов.

15 июня части Демократической армии совершили успешное нападение на село Профитис. В тот же день конные части Демократической армии ворвались в села Султанаяненка и Кавалиано.

В другой передаче радиостанция Свободной Греции сообщает об операциях Демократической армии в Фессалии в течение мая. За этот период Демократическая армия провела 17 боев с противником и совершила 13 нападений. Взорвано 8 военных грузовых автомашин, 3 танка, 1 железнодорожный состав и 2 моста. По имеющимся сведениям, противник потерял 66 солдат и 5 офицеров убитыми и 63 человека ранеными. Взято в плен 17 королевских солдат. Захвачены большие трофеи.

АФИНЫ, 21 июня. (ТАСС). Бои в Западной Македонии и в Эпире разворачиваются со все нарастающей силой. В действия втянуты уже 4 дивизии королевской армии—15-я, действующая на участке Несторион, 10-я, наступающая от хребта Хасия на запад, 2-я, части которой ведут бои в районе Гравены и к северо-западу от Янины и 8-я, действующая в районе Коницы. Особенно ожесточенные бои происходят на участке Несторион, где, как сообщают корреспонденты с фронта, части Демократической армии «с невиданным фанатизмом» защищают хорошо укрепленную оборонительную линию с большим числом дотов и минных полей.

После трехдневных боев частям 15-й дивизии удалось занять один укрепленный пункт Амудес, однако партизаны ответили сильной контратакой у деревни Николес.

В телеграммах с фронта отмечается также, что «обе стороны несут серьезные потери» и что партизаны не сдаются в плен.

К положению в Палестине

ТЕЛЬ-АВИВ, 20 июня. (ТАСС). Как передает радио «Голос Израиля», представитель еврейского агентства заявил, что в старый город Иерусалим прибыли 27 английских офицеров, снабженных паспортами с вымышленными арабскими фамилиями.

По утверждению той же радиостанции, из Иерусалима передают, что офицер арабского легиона, посетивший еврейские позиции, сообщил бойцам еврейской армии, что англичане продолжают подстрекать арабов сражаться.

Отклонение Лигой арабских стран предложения об об'явлении Иерусалима открытым городом

ТЕЛЬ-АВИВ, 20 июня. (ТАСС). Радио Тель-Авива, ссылаясь на сообщение каирского радио, передает, что Лига арабских стран отклонила предложение посредника Бернадотта об об'явлении Иерусалима открытым городом.

В турецком меджлисе

СТАМБУЛ, 20 июня. (ТАСС). 8 июня на заседании турецкого меджлиса премьер-министр Хасан Сака огласил правительственную программу. В оживленных прениях, сопровождавшихся инцидентами, приняли участие 17 депутатов.

От имени демократической партии с критикой программы выступил Исмаил Хаккы Челик, заявивший, что старый кабинет не выполнил обещаний о развитии в стране демократии. Все свелось лишь к отмене осадного положения и статьи 18 о правах полиции. Критикуя политику правительства, оратор указал, что вместо снижения наблюдается повышение цен. Он отметил, что, хотя в хлеб примешивается кукуруза, овес и ячмень, он продается по той же цене, что и пшеничный. Правительство не ввезло сельскохозяйственных орудий, в которых так нуждается крестьянство. Производимые в стране сельскохозяйственные орудия продаются дороже заграничных, хотя значительно хуже их по качеству. За 9 месяцев пребывания у власти правительство не устранило экономических затруднений.

В заключение оратор заявил, что демократическая партия не будет голосовать за вотум доверия.

Независимый депутат Ахмет Огуз критиковал экономическую политику правительства. Правительство, сказал он, уклонилось от разрешения социальных проблем и вопросов сельского хозяйства, имеющих жизненно важное значение. Оратор отметил тяжелое положение народа в связи с дороговизной.

Далее Огуз заявил, что бюджет имеет дефицит, запасы золота и валюты истощаются, долги увеличились.

Депутат от демократической партии Джемаль Озчобан, обращаясь к депутатам народно-республиканской партии, сказал: «Вы продали за границу хлеб и оставили народ голодным. Я был в 19 районах страны и видел жуткую действительность. Я посетил Самсун и Эрбаа. У нас ничего не осталось. Такой кабинет не может решать государственные дела».

Премьер-министр Хасан Сака дал разъяснения по ряду затронутых вопросов.

После окончания прений меджлис выразил кабинету вотум доверия 308 голосами против 40.

В Индонезию снова отправлены голландские войска

ГААГА, 20 июня. (ТАСС). Как сообщает АНТ, 18 июня из Амстердама в Индонезию на корабле «Хроте бейр» отправлены новые контингенты голландских войск.

Предстоящее закрытие автомобильных заводов в „Тризонии"

ПРАГА, 21 июня. (ТАСС). Как передает агентство Телепресс из Берлина, закрытие четырех германских автомобильных заводов «Опель», «Фольфсваген», немецкого филиала заводов Форд и «Мерседес бенц» даст возможность администратору по «плану Маршалла» Гофману заполнить рынок «Тризонии» американскими машинами. Поскольку руководитель осуществления программы европейского восстановления является также главой автомобильной фирмы «Студебекер», то эта фирма первая откроет отделение во Франкфурте, тогда как немецкие заводы будут закрыты из-за полного отсутствия сырья.

ТЕЛЕПРЕСС ОБ АНГЛО-АМЕРИКАНСКИХ РАЗНОГЛАСИЯХ В СВЯЗИ С СЕПАРАТНОЙ ДЕНЕЖНОЙ РЕФОРМОЙ В ЗАПАДНОЙ ГЕРМАНИИ

ПРАГА, 21 июня. (ТАСС). Лондонский корреспондент агентства Телепресс передает сообщение об англо-американских разногласиях в вопросе обложения налогом капитала в Западной Германии. Корреспондент пишет, что между правительствами США и Англии происходит борьба по вопросу о том, должна ли денежная реформа в Западной Германии сопровождаться обложением налогом капитала. Сознавая необходимость не отталкивать от себя немецких социал-демократов, включение которых вместе с французскими социалистами Блюма в западно-европейский «блок третьей силы» является основным моментом бевиновской политики, английское правительство старается убедить американцев в том, что денежная реформа в Западной Германии, если она не будет сопровождаться введением налога на капиталы землевладельцев, промышленников и других владельцев собственности, не будет популярной среди масс немецкого народа.

Хотя эта «борьба» между Бевином и его американскими коллегами об'ясняла задержку и указание различных дат проведения денежной реформы, теперь ясно, что довод Бевина имеет мало значения для американцев. Америка с самого начала отклонила предложение об обложении налогом капитала, потому что, как она утверждает, конгресс будет считать обложение налогом капитала в Западной Германии «антиамериканским выпадом» против права частной собственности.

Парижская печать о сепаратной денежной реформе в Западной Германии

ПАРИЖ, 20 июня. (ТАСС). Газеты уделяют большое внимание сепаратной денежной реформе в Западной Германии и решению, принятому в связи с этим советской военной администрацией в Германии. Ряд газет подчеркивает, что западные державы не захотели договориться с СССР, так как преследовали своекорыстные цели.

«Выбор сделан,—пишет Пертинакс в газете «Франс-суар», —В Западной Германии проводится денежная реформа... русские соглашались с тем, чтобы выпуск новых денежных знаков был предметом четырехстороннего контроля... Однако генералы Клей и Робертсон хотят, чтобы Западная Германия была превращена в западный бастион, и не случайно бывший канцлер Брюнинг возвращается в Германию».

Жан Фабиани пишет в газете «Либерасьон», что «меры, принятые русскими, вполне законны». «Намерения англо-американцев,—продолжает он,—ясны. Соглашение с русскими относительно денежной реформы было возможно, но генералы Клей и Робертсон не захотели этого соглашения».

«Политика США,—продолжает Фабиани, — развивается в соответствии с намеченной ими целью: отрезать Западную Германию от Востока, превратив ее в экономический бастион, направленный против СССР. Денежная реформа является частью этого общего плана. Будущее покажет, кому придется за это расплачиваться и кто от этого выиграет. Надо быть слишком большим оптимистом, чтобы предполагать, что может выиграть Франция».

Проведя односторонним образом денежную реформу в Западной Германии, пишет Пьер Куртад в «Юманите», «западные державы взяли на себя ответственность за осложнение международного положения. Они доказали, что не хотели добиваться четырехстороннего решения немецкой проблемы».

Куртад отмечает, что «все мероприятия США и Англии направлены к возрождению немецкой реакции».

Агентство Телепресс о секретных пунктах лондонского соглашения шести держав о Германии

ПРАГА, 21 июня. (ТАСС). Как передает корреспондент агентства Телепресс из Берлина, пресс-бюро социал-демократической партии в Штутгарте распространило вчера сообщение, согласно которому, лондонские решения шести держав о Германии содержат секретные пункты, касающиеся территориальных уступок. Одна только Голландия получила заверения, что ей будет уступлена германская территория со 153 городами и деревнями, в которых проживают 150 тысяч человек.

Заключение пограничной конвенции между Правительством СССР и Правительством Финляндии

19 июня 1948 года в Москве подписана конвенция между Правительством Союза ССР и Правительством Финляндской республики о порядке урегулирования пограничных конфликтов и инцидентов на советско-финляндской границе.

Переговоры о заключении настоящей конвенции, начатые 8 июня, протекали в дружественной обстановке и в духе полного взаимопонимания.

Конвенцию подписали: с Советской стороны Маевский И. В. и полковник Петрунькин М. В., с Финляндской стороны профессор И. Бонсдорф и полковник К. Сомерто.

□□□

Выходной день в области

НАРОДНОЕ ГУЛЯНЬЕ В ЛЕСУ

ПОНЫРИ. 21. (Наш корр.). По инициативе райисполкома в выходной день здесь было организовано народное гулянье в лесу. Особенно много служащих, рабочих, местной интеллигенции с'ехалось на Брусовскую дачу. Были проведены массовые и спортивные игры и пляски.

В жаркое время полудня, в тени, под развесистыми кронами деревьев участникам гулянья была прочитана лекция «О текущем моменте».

СКУЧНО В НОВОМ ОСКОЛЕ

— Как трудящиеся провели выходной день?—С таким вопросом мы обратились к некоторым руководителям новооскольских общественных организаций и культурно-просветительных учреждений.

Рассказывая о том, как отдыхали трудящиеся, заведующая отделом культпросветработы райсовета М. Капустина не поскупилась ни на слова, ни на «розовые краски».

В действительности же жители города провели выходной день скучно. Когда-то до войны практиковались массовые гулянья горожан в лесу. Там, возле реки, можно было прекрасно отдохнуть. Развлечением для трудящихся могли бы быть выступления коллективов художественной самодеятельности и спортсменов. Но ничего этого нет. Пока составляются лишь планы народных гуляний за городом.

После трудовой недели жители Нового Оскола с удовольствием посмотрели бы интересный кинофильм, послушали хороший концерт. Но и об этом проявляет мало заботы отдел культпросветработы.

Еще хуже организован отдых колхозников. Многие колхозные клубы всю зиму были заняты зерном, два из них—слоновский и большеяружский — не освобождены и теперь. На днях правления колхозов «Красное знамя» и им. Красина заняли еще два сельских клуба под... инкубатор для выведения шелкопряда.

Зимой в селе неплохо работали некоторые кружки художественной самодеятельности. Теперь же ни один из них не работает.

Чего же стоят после этого красочные рассказы тов. Капустиной о веселом отдыхе трудящихся?

СПАРТАКОВЦЫ КУРСКА В ФАТЕЖЕ

Многие жители Фатежа собрались на спортивную площадку, чтобы посмотреть товарищескую встречу по футболу между второй командой курского «Спартака» и сборной Фатежа. Матч закончился победой спартаковцев со счетом 4:1.

НА СТАДИОНЕ «ДИНАМО»

На курском стадионе «Динамо» состоялась товарищеская встреча по футболу между командами спортобществ «Большевик» и «Спартак». Матч окончился со счетом 2:1 в пользу «Спартака».

НОВАЯ СПОРТПЛОЩАДКА

В ремесленном училище № 1 (Рышково) состоялось торжественное открытие спортплощадки. Перед под'емом флага состоялся парад физкультурников училища. Затем начались спортивные соревнования и сдачи норм на значок БГТО.

ПОБЕДА КУРСКИХ ДИНАМОВЦЕВ

20 июня в Симферополе состоялась игра на первенство РСФСР по футболу между командой курского «Динамо» и симферопольскими футболистами. Матч выиграли курские динамовцы со счетом 1:0.

Ответственный редактор
Г. Г. ВЕЛЬШ.

СЕГОДНЯ В ТЕАТРЕ И КИНО:

Драмтеатр им. А. С. Пушкина (летний театр) — **«КОВАРСТВО И ЛЮБОВЬ»**, кинотеатр «Комсомолец» днем — **«ГИБЕЛЬ ОРЛА»**, вечером — **«ПОЕЗД ИДЕТ НА ВОСТОК»**, кинотеатр «Смена» — **«СКАЗАНИЕ О ЗЕМЛЕ СИБИРСКОЙ»**.

АДРЕС РЕДАКЦИИ: г. Курск, ул. Ленина, 77. Телефоны: ответ. редактор—90, зам. ответ. редактора —46, ответственный секретарь — 2-60, отделы: пропаганды, культуры —9-47, партийной жизни, советского строительства — 4-41, сельскохозяйственный — 3-90, промышленности — 3-56, информации — 9-31, писем—9-33; начальник изда тельства и директор типографии— 2-68, контора типографии—2-54, отдел об'явлений и бухгалтерия— 1-42, междугородний (прямой)—19.

ИЕ 65439.

Типография газеты «Курская правда».

Тираж 90.000. Заказ 3013.

Пролетарии всех стран, соединяйтесь!

КУРСКАЯ ПРАВДА

ОРГАН КУРСКОГО ОБКОМА ВКП(б), ГОРКОМА ВКП(б) И ОБЛАСТНОГО СОВЕТА ДЕПУТАТОВ ТРУДЯЩИХСЯ

СРЕДА 23 ИЮНЯ 1948 г. Год издания 30-й

№ 124 (7759)

СЕГОДНЯ В НОМЕРЕ:

Великий советский народ-победитель. (Передовая «Правды» за 22 июня) — 1 стр.

ВСЕ СИЛЫ — НА ЗАВЕРШЕНИЕ СЕНОКОСА И ПОДГОТОВКУ К ЖАТВЕ ХЛЕБОВ — 1 стр.

ТАК НАДО ВЫПОЛНЯТЬ ДОЛГ ПЕРЕД СТРАНОЙ. Беседа с уполномоченным Министерства заготовок СССР по Курской области тов. И. С. Куликовым — 1 стр.

ПАРТИЙНАЯ ЖИЗНЬ. Выполнить годовой план к 7 ноября — боевая задача большевиков Курска — 2 стр.

ОБСУЖДАЕМ СТАТЬЮ «ПОГОВОРИМ О РАЙОННОМ РАБОТНИКЕ». П. Сидоров. Об уважении к подписи — 2 стр.

НАГЛЯДНАЯ ПРОПАГАНДА ОПЫТА ПЕРЕДОВИКОВ

Н. Журавлев. 116 колхозов учатся у «Нового пути» — 3 стр.

Ф. Котенев. Комсомол — душа спорта! — 3 стр.

ОТВЕЧАЕМ НА ВОПРОСЫ ЧИТАТЕЛЕЙ. Н. Матяс. Верной дорогой — 3-4 стр.

ТЕЛЕГРАММЫ ИЗ-ЗА ГРАНИЦЫ — 4 стр.

Великий советский народ-победитель

Семь лет назад—22 июня 1941 года—гитлеровская Германия вероломно напала на Советский Союз. Смертельная угроза нависла тогда над нашей страной. Немецко-фашистские захватчики замыслили уничтожить наше советское государство, а свободный советский народ истребить и обратить в рабство. На эти безумные планы врага наша страна ответила всенародной Отечественной войной.

Дорогой ценой завоевали мы свою великую, всемирно-историческую победу над врагом! «Но война, — указывал товарищ Сталин, —была не только проклятием. Она была вместе с тем великой школой испытания и проверки всех сил народа. Война обнажила все факты и события в тылу и на фронте, она безжалостно сорвала все покровы и прикрытия, скрывавшие действительное лицо государств, правительств, партий, и выставила их на сцену, без маски, без прикрас, со всеми их недостатками и достоинствами. Война устроила нечто вроде экзамена нашему советскому строю, нашему государству, нашему правительству, нашей коммунистической партии и подвела итоги их работы, как бы говоря нам: вот они, ваши люди и организации, их дела и дни,—разглядите их внимательно и воздайте им по их делам».

Великое испытание военного времени неопровержимо показало силу и глубокую жизненность советского общественного и государственного строя, его превосходство перед капиталистическим строем, показало могущество, высокое мастерство и непревзойденные морально-политические качества Советской Армии—ее бойцов и командиров, несокрушимое единство всего советского народа. Проверка войной показала еще раз, какого мудрого руководителя имеет советский народ в лице своего испытанного боевого авангарда — славной партии Ленина — Сталина, явившейся неутомимым вдохновителем и организатором всех усилий народа для разгрома врага.

Всемирно историческая победа нашей Родины во второй мировой войне неразрывно связана с именем великого вождя партии и народа, гениального полководца Советской Армии — Иосифа Виссарионовича Сталина.

Семь лет прошло с тех пор, как война прервала мирный труд советского народа, и три года—с тех пор, как мы вновь вернулись к мирному труду. И четыре года войны и три года послевоенного мирного строительства говорят об одном: о силе советского строя, о высоких моральных качествах советских людей—рабочих, колхозников, интеллигенции, о том, что партия большевиков уверенно и умело ведет нашу страну по славному пути, начертанному великим Сталиным.

С чувством глубокой национальной гордости озирают советские люди путь, пройденный нашей страной за время мирного послевоенного строительства. Подобно тому, как на поле брани наш народ победил врага, так ныне, на фронте труда, побеждает он трудности, рожденные тяжелой войной. Народ-победитель, народ-борец и созидатель—таким предстал он перед всем миром.

Советский народ приступил к осуществлению пятилетнего плана восстановления и развития народного хозяйства. Враги Советского Союза—те, кто надеялся видеть нашу Родину обессиленной и обескровленной в войне,—пророчили провал послевоенной пятилетки. Напрасно каркали черные вороны международной реакции! Советский народ не только выстоял и победил фактически один, своими собственными силами, такого опасного и коварного врага, как гитлеровская Германия. Он одерживает ныне одну победу за другой на фронте мирного труда. Теперь каждый советский гражданин видит и твердо знает, что главные трудности уже позади, что наша страна неуклонно движется вперед, по пути к коммунизму.

Шесть лет потребовалось нашей стране, чтобы после окончания гражданской войны достичь довоенного уровня производства. Что же касается главных капиталистических стран, то все 20 лет, прошедшие от первой до второй мировой войны, они топтались на месте и так и не сумели сколько-нибудь заметно перешагнуть довоенный уровень. А мы, советские люди, опираясь на свой социалистический строй, на все его великие преимущества, уже в октябре прошлого года довели промышленное производство до среднемесячного уровня довоенного 1940 года. Это сделано за два года с небольшим!

Вместе с промышленностью уверенно идет по пути послевоенного под'ема наше социалистическое сельское хозяйство. Уже тот факт, что в один только год оно сумело преодолеть последствия жесточайшей засухи и резко поднять уровень производства, ярко свидетельствует о неодолимой жизненной силе колхозного строя.

Рост послевоенной социалистической экономики сопровождается столь же неуклонным под'емом жизненного уровня трудящихся. Осуществленные в конце прошлого года денежная реформа, отмена карточной системы и общее снижение цен более чем в полтора раза повысили реальную заработную плату советских людей. Все возрастающее производство товаров широкого потребления и продовольствия, последовательное снижение цен все выше поднимают материальное благосостояние трудящихся. Наш народ все больше, полнее пожинает плоды своего самоотверженного труда, своих усилий, направленных к выполнению и перевыполнению плана послевоенной пятилетки.

По всей стране по почину ленинградцев разгорелось всенародное соревнование за выполнение пятилетки в четыре года. Трудящиеся нашей славной столицы—Москвы, борясь за досрочное завершение пятилетки, решили выполнить план 1948 года к 7 ноября—к 31-й годовщине Великой Октябрьской социалистической революции, и эта патриотическая инициатива москвичей нашла горячую поддержку во всех уголках советской земли.

Выполнить годовой план к 7 ноября—серьезное обязательство. Оно требует большой энергии, инициативы, умения находить и использовать все новые и новые внутренние резервы на каждом предприятии. О том, что советские люди обладают такой энергией, инициативой, умением, ярко и убедительно свидетельствует тот факт, что тысячи предприятий уже завершили полугодовую программу и что почетный список передовиков третьего, решающего года пятилетки растет с каждым днем.

Новыми трудовыми подвигами прославило себя в нынешнем году колхозное крестьянство. Труженики социалистического земледелия уже не довольствуются достижением довоенного уровня урожайности — это для них не предел. Они стремятся превысить довоенную урожайность, причем не на отдельных участках передовых бригад и звеньев, а на всей площади посева. Именно в этом смысл тех обязательств, которые дают нынче работники нашего сельского хозяйства товарищу Сталину. Забота большевистской партии и советского государства о развитии сельского хозяйства, исключительный трудовой энтузиазм массы колхозников, работников МТС и совхозов создали решающую предпосылку для того, чтобы через короткое время довоенная урожайность стала пройденным этапом и чтобы в нашей стране было создано подлинное изобилие продовольствия и сырья.

Семь лет назад советский народ положил на весы истории свой меч и свою правду. И он не только отстоял свою свободу и независимость, но и спас все народы мира от угрозы фашистского порабощения, спас мировую цивилизацию от гибели. Ныне мы видим нашу Родину в авангарде всех демократических сил, борющихся за прочный мир, за народную демократию, против поджигателей новой войны. К Советскому Союзу устремлены взоры и надежды всего человечества, которое знает, что героический советский народ-победитель сделает все, что в его силах, чтобы обуздать тех, кому уроки гитлеровской Германии не пошли впрок. С нами—все народы земного шара, ненавидящие войну, жаждущие искоренения всех остатков фашизма и установления прочного мира, верящие, что социализм и демократия — непобедимы.

Под знаменем Ленина, под мудрым водительством великого Сталина наш народ крепит могущество социалистического государства, ведет гигантскую послевоенную стройку, указывая человечеству надежный путь к всеобщему, еще не виданному в истории прогрессу. Каждый новый кирпич этой стройки, каждый новый трудовой успех советских людей приближает нас к цели—к победе коммунизма!

(Передовая «Правды» за 22 июня).

На-днях южные районы вступают в уборку

ВСЕ СИЛЫ—НА ЗАВЕРШЕНИЕ СЕНОКОСА И ПОДГОТОВКУ К ЖАТВЕ ХЛЕБОВ!

ЗВЕНО ГОТОВО УБИРАТЬ УРОЖАЙ

ОБОЯНЬ, 21. (Наш корр.). С рассветом начинается рабочий день в артели им. Мичурина. Время такое, что спать некогда. Только всходит солнце, а уже звенят косы на лугу, женщины копошатся на свекловичной плантации — идет проверка свеклы. Другие очищают от поднявшихся после дождей сорняков яровые хлеба.

Богатую жатву сулят всходы. Это радует колхозниц. Но вместе с тем растут и заботы о предстоящей уборке.

Звеньевая Александра Швец давно дала колхозницам задание: самим приобрести недостающие косы, бруски, монтачки. Ведь председатель артели сказал: «На жатку не надейтесь, убирать будем вручную».

Теперь в звене есть шесть запасных кос, 12 граблей, кроме тех, что используют сейчас на косьбе луга. Звеньевая уже поинтересовалась и тем, какие волы и повозки будут закреплены за звеном на период уборки.

В повседневных разговорах подруг рождался звеньевой план уборки. Потом, когда все было продумано и подсчитано, Александра Швец поставила его на обсуждение звена.

На косовицу ржи выделено 4 косаря: сама звеньевая, Павел Ильченко, Александр Ковалев, Анастасия Навальная. Норма известна—0,70 гектара на каждого. Однако мужчины в прошлом году косили больше. Рожь и тогда ведь была неплохой. Следовательно, ежедневно можно будет убирать не меньше трех гектаров.

Примерно определили количество копен на гектаре—их должно быть не менее 22. Вязать снопы будут шесть вязальщиц. За день предстоит связать, перенести и сложить в крестцы 65—70 копен. Это больше установленной нормы. Ну что ж, придется поработать покрепче. Кроме того, на подноску снопов дополнительно выйдут четыре подростка.

С косовицей ржи намечено справиться за два с половиной дня. Через пять дней после косовицы рожь должна быть заскирдована и убрана до единого колоска. После конных граблей на сбор колосьев выйдут подростки и ученики. Скирдоправами назначены наиболее опытные Александр Ковалев и Анастасия Навальная. На скирдование по плану отведен один день.

Также по-хозяйски, с расчетом на превышение норм, запланированы и уборка остальных хлебов, обмолот, сдача хлеба государству.

Звено Александры Швец дало обязательство собрать в этом году зерновых не менее 120 пудов с каждого гектара. Идет напряженная борьба за выполнение этого обязательства, за честь звена.

С. БУДНИКОВ.

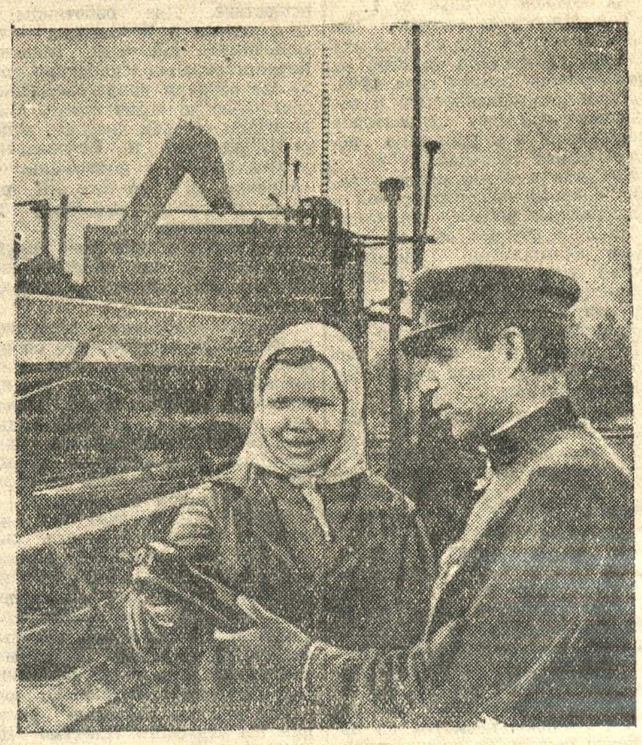

К выезду в поле готовы!

На снимке: старший механик Ракитянского свеклосовхоза А. Пряхин и комбайнерка М. Антонова проверяют отремонтированный комбайн.

Фото М. Шеховцова.

Теряют дорогое время!

САЖНОЕ, 22. (Наш корр.). Скоро уборка. Готовясь к ней, многие ремонтники Сажновской МТС работают не покладая рук. С рассветом является в МТС знатный машинист молотилки коммунист тов. Дробот. Весь день без отдыха он ремонтирует свою молотилку. Он заменил изношенные детали, некоторые из них сам реставрировал. Много потрудился и комбайнер-коммунист тов. Рыбаков. Он уже подготовил свой комбайн и готов выехать в поле хоть сегодня. Сейчас Рыбаков помогает ремонтировать комбайн соревнующемуся с ним комбайнеру Кудрикову.

Пример коммунистов нашел последователей. Машинист молотилки Почернин, соревнуясь с Дроботом, работает от зари до темна. Он сам изыскивает необходимый стройматериал, гвозди, железо.

Однако директор МТС тов. Дмитренко не оказывает этим энтузиастам никакой помощи в ремонте. Он ведет себя так, словно ремонт не его дело. До сих пор в МТС нет, например, столяра и все работы по обработке деревянных деталей к комбайнам и молотилкам производят сами машинисты и комбайнеры. На это уходит много времени. Кузнечные работы выполняются так же медленно, потому что в МТС всего один кузнец. Он не в состоянии обеспечить ремонт всех молотилок. Машинисты молотилок, отрываясь от основных работ, сами на скорую руку изготовляют угольники для крепления и целыми днями бродят по усадьбе в поисках железа.

— На-днях мне потребовались угольники для крепления деталей,—рассказывает тов. Дробот.—Я обратился к кузнецу тов. Латышеву. «Не могу сделать,—ответил он,—у меня есть срочные работы для тракторов». Чтобы не стоять без дела, я начал делать угольники сам. Затратил на это полдня. А опытному кузнецу на эту же работу потребовалось бы не более 30—40 минут.

А ведь руководители МТС могли бы нанять кузнеца и столяра или привлечь их по договоренности из колхозов. Это позволило бы ускорить ремонт уборочных машин. Но не хочет этого делать директор МТС т. Дмитренко.

Такое отношение к ремонту уборочных машин привело к тому, что МТС из шести молотилок «МК—1100» отремонтировала только две, из двух комбайнов—один. Комбайновые моторы уже третий месяц «ремонтируются» в Белгородской МТМ.

Уже пора бы комбайнерам ознакомиться с участками, на которых они будут убирать хлеб. Но этого не делается.

— Времени впереди еще много,—успокаивая себя, говорит директор МТС тов. Дмитренко.

В этом году на трех молотилках будут работать малоопытные машинисты. Однако руководители МТС не подумали о том, чтобы подучить их.

Такое отношение дирекции МТС к кадрам может привести к повторению прошлогодней ошибки, когда уборка застала Сажновскую МТС врасплох.

Забыли в Крупце прошлогодний урок...

КРУПЕЦ, 22. (Наш корр.). Уборочная пора в прошлом году застала многие колхозы и МТС района врасплох. В ряде сельхозартелей не оказалось в достаточном количестве кос и серпов, повозок и мешков. На усадьбах МТС к началу уборки стояли неисправные комбайны, жатки. Известно, что именно поэтому здесь допустили большие потери хлеба.

Прошлогодние уроки, как видно, мало чему научили некоторых руководителей колхозов и района. В Крупце упускают лучшие сроки подготовки к уборке.

Мы побывали в колхозе «Свобода» Михайловского сельсовета. Председатель правления тов. Шитов с восторгом говорил о прекрасных видах на урожай, о том, что рожь и пшеница без ошибки дадут по 25—30 центнеров зерна с каждого гектара. Когда мы спросили у Шитова, как же правление думает организовать уборочные работы, как готовятся к жатве, он, пожимая плечами, откровенно признался:

—Подготовкой к уборке мы еще как следует не занимаемся.

В колхозе имеется большое зернохранилище. Крыша и полы его требуют ремонта, но об этом даже не подумали. Нехватает 40 повозок, шести бестарок. Мешков, кос, грабель, цепов, вил, лопат, другого инвентаря нет совсем. И это нисколько не беспокоит тов. Шитова. Он заявляет:

—До уборки еще далеко, подготовимся.

Такое же положение в сельхозартели «Стальной конь» Щекинского сельсовета. До сих пор здесь не составлен план уборки. Поэтому правление и его председатель тов. Толкунов не имеют ни малейшего представления о том, сколько потребуется сил и средств для того, чтобы убрать хлеб в сжатые сроки. Колхозу нужно иметь по крайней мере 20 исправных повозок, есть же всего восемь. Нужно иметь 160 мешков, а имеется только 12. Не беспокоятся в «Стальном коне» о цепах, граблях, серпах и косах.

—Колхозники выручат. Они постараются, чтобы хлеб в этом году не пропал в поле,—утешает себя тов. Толкунов.

Не заботятся по-настоящему о предстоящей уборке и в артели «Пролетарий» и других.

Серьезную тревогу вызывает подготовка комбайнов, молотилок и жаток. В Крупецкой МТС, например, из 11 молотилок подготовлено к работе 4, из 29 жаток отремонтировано лишь 10. В МТС им. Кирова из 10 молотилок готовы к работе только три, из 19 жаток—11. К ремонту двух комбайнов только приступили. По заявлению директора этой МТС тов. Постригань ремонт их затянется надолго.

Причина затяжки с подготовкой уборочных машин в обеих МТС заключается в том, что ремонт их начался в последние дни. Как правило, ремонтники работают без контроля. И, как ни странно, ни райисполком, ни райком партии не нашли времени для того, чтобы серьезно разобраться в причинах низких темпов ремонта комбайнов, молотилок, жаток.

Виды на урожай хорошие. Но хвастаясь урожаем, в Крупце не заботятся о том, чтобы хорошо подготовиться к уборке.

Больше кормов для скота!

1. РЕЗУЛЬТАТЫ СДЕЛЬЩИНЫ

ТИМ, 22. (Наш корр.). Все колхозы района несколько дней ведут сеноуборку. К 20 июня скошено две трети трав. Значительная часть их высушена и сложена в копны. Ударно убирают сено в колхозе «Путь Ленина». Большинство колхозников выполняет здесь по 2 нормы. Особенно прославились в труде комсомольцы Алексей Извеков и Александр Косинов. Они ежедневно скашивают по 0,70—0,90 гектара трав. Колхоз заканчивает сеноуборку.

Дружно проходит сенокос и в артели им. Ворошилова. Десятки колхозников дают по полторы нормы при высоком качестве работ.

Успехи этих и других колхозов района на сеноуборке—результат умелого применения сдельщины. Каждый косарь получает ежедневное задание, его выработка учитывается отдельно, каждый день подводятся итоги соревнования.

Районные организации оперативно руководят сеноуборкой. Колхозники Тимского района могут закончить сенокос значительно раньше начала уборки хлебов.

2. КОГДА РАБОТАЮТ СКОПОМ...

БЕЛЕНИХИНО, 22. (Наш корр.). Беленихинские колхозы убирают сено восемь дней. Как сообщает зав. отделом сельского хозяйства т. Калинин, за это время скошено 598 гектаров трав. Выходит, что 51 колхоз убирает в день около 60 гектаров—почти по 1 гектару в среднем на колхоз. Эти цифры свидетельствуют, насколько безответственно беленихинские организации отнеслись к важнейшему делу заготовки кормов для скота.

Чем об'яснить такую позорную работу беленихинцев? Тем, что почти во всех колхозах на сеноуборке работают скопом, участки сенокоса за бригадами и звеньями не закреплены. Для уборки сена отдел сельского хозяйства рекомендовал создать специальные группы. Как правило, в них не более 5—10 человек. Косарям делянки не обводятся, и они косят все вместе. Почти нигде поэтому не выполняются нормы. Ежедневно на сеноуборке участвует всего 350—400 человек.

Понимают ли беленихинские руководители, что такая работа ведет к срыву сеноуборки?

Годовой план—к 7 ноября!

130 ТЫСЯЧ РУБЛЕЙ ПРИБЫЛИ

Шебекинская артель «Меловой работник» досрочно, к 10 июня, завершила выполнение полугодового плана переработки мела. Сверх задания изготовлено 50 тысяч школьных мелков. За счет механизации и усовершенствования производства артель получила 130 тысяч рублей прибыли. Сейчас здесь осваивается выпуск красной черепицы и меловых красок.

—о—

В СЧЕТ ВТОРОГО ПОЛУГОДИЯ

Железнодорожники Курского отделения к 20 июня выполнили полугодовой план погрузки вагонов на 166 процентов и выгрузки—на 101,2 процента.

Особенно хорошо работали коллективы станций Курск (начальник Герой Социалистического Труда т. Шубин) Курск-ветка, Рышково и Блохино.

□□□

Прием в высшие учебные заведения и техникумы

21 июня начался прием заявлений в высшие учебные заведения и техникумы.

В новом учебном году вузы страны зачислят 180 тысяч новых студентов. Самое крупное пополнение приходится на университеты, педагогические и учительские институты: они примут более 82 тысяч юношей и девушек. Около 45 тысяч студентов поступит в промышленные, строительные и транспортные вузы. 17 тысяч—в медицинские. 16 тысяч—в сельскохозяйственные, 13 тысяч—в экономические и юридические.

Значительно увеличивается по сравнению с прошлым годом прием в заочные вузы. В них будет зачислено 106 тысяч студентов. Около 350 тысяч учащихся примут средние специальные учебные заведения—техникумы, педагогические училища, медицинские школы.

Готовятся к предстоящему пополнению 78 вузов столицы. Они примут 23,5 тысячи студентов. Расширяют свои аудитории, кабинеты и лаборатории высшее техническое училище имени Баумана, энергетический институт имени Молотова, авиационный институт имени Орджоникидзе, сельскохозяйственная академия имени Тимирязева и другие.

Приступили к работе приемные комиссии. По установившейся традиции профессора и преподаватели вузов оказывают помощь оканчивающим среднюю школу в выборе ими будущей профессии. Для вновь поступающих проводятся консультации, устраиваются «дни открытых дверей». В школах и на предприятиях для молодежи организуются лекции и доклады, посвященные отдельным учебным заведениям, различным отраслям науки и техники. Крупнейшие вузы выпустили подробные справочники для поступающих.

Большим вниманием окружены демобилизованные воины. Для них при многих вузах открыты подготовительные курсы.

(ТАСС).

ТАК НАДО ВЫПОЛНЯТЬ ДОЛГ ПЕРЕД СТРАНОЙ!

БЕСЕДА С УПОЛНОМОЧЕННЫМ МИНИСТЕРСТВА ЗАГОТОВОК СССР ПО КУРСКОЙ ОБЛАСТИ ТОВ. И. С. КУЛИКОВЫМ

В этом году наша область значительно лучше выполняет свои обязательства по поставкам государству продуктов животноводства.

Полугодовой план заготовок молока мы выполнили к 15 июня на 106 процентов. Государству сдано на десятки тысяч тонн молока больше, чем за соответствующий период в прошлом году. Колхозное крестьянство области в этом году особенно дружно выполняет свой долг перед страной.

Успешно шла и выработка масла. План первого полугодия выполнен на 105 процентов. Государство получило от трудящихся области на много тонн масла больше, чем к этому же времени прошлого года.

Есть все основания надеяться, что годовой план заготовок молока область выполнит к 1 октября. К 1 июля мы уже будем иметь 70 процентов годового задания. Закончен годовой план поставки шерсти. Лучше, чем в прошлом году, идет и заготовка мяса. К 1 июля полугодовой план будет перевыполнен. Плохо сейчас обстоит дело со сдачей яиц. Но районные организации, заготовительные органы принимают все меры к тому, чтобы и этот продукт был во-время сдан государству.

Успех заготовок продуктов животноводства в этом году обеспечен благодаря социалистическому соревнованию заготовительных органов. Они все время держали под контролем отстающие участки. В 42 районах области были проведены совещания актива, на которых участвовали председатели сельсоветов и колхозов.

Проведенные итоги соревнования за 5 месяцев показывают, что Курская область имеет все для того, чтобы своевременно выполнять обязательства перед государством по всем видам заготовок сельскохозяйственных продуктов.

Семь районов—Уразовский, Шебекинский, Сажновский, Белгородский, Ракитянский, Больше-Троицкий и Больше-Солдатский рассчитались с государством по поставкам всех продуктов животноводства, в том числе и яиц. Так надо выполнять долг перед страной! Заготовителям этих районов об'явлена благодарность. Зам. уполномоченного Министерства заготовок по Шебекинскому району тов. Домареву, агенту этого района тов. Сергееву зам. уполномоченного Министерства заготовок по Больше-Троицкому району тов. Пинт и зам. уполномоченного Министерства заготовок по Ракитянскому району тов. Енину выданы премии.

Неплохо работали заготовители Беловского, Борисовского, Велико-Михайловского, Волоконовского, Грайворонского, Корочанского, Льговского, Микояновского и Старооскольского районов.

Неудовлетворительно идут заготовки продуктов животноводства в Баброво-Дворском, Черемисиновском, Октябрьском, Верхне-Любажском и Фатежском районах. Надо полагать, что советские организации и заготовительные работники этих районов учтут опыт передовиков и обеспечат полное выполнение плана сдачи продуктов животноводства по каждому колхозу и крестьянскому хозяйству.

ПАРТИЙНАЯ ЖИЗНЬ

Выполнить годовой план к 7 ноября—боевая задача большевиков Курска

★

С ПЛЕНУМА КУРСКОГО ГОРКОМА ВКП(б)

★

21 июня состоялся пленум Курского горкома ВКП(б), обсудивший итоги работы промышленности и транспорта за 5 месяцев 1948 г. и задачи городской партийной организации по досрочному выполнению годового плана.

Выступивший с докладом по этому вопросу секретарь горкома ВКП(б) тов. Марасанов рассказал о том, как парторганизации Курска борются за выполнение послевоенной сталинской пятилетки в четыре года.

Анализируя работу промышленности и транспорта, докладчик подчеркивает, что промышленность города выполнила пятимесячный план на 103,8 процента и дала продукции на 44 процента больше, чем за тот же период 1947 года. Подавляющее большинство предприятий превыполняет производственные планы, 65 из них—досрочно выполнили пятимесячную программу, а 37 (биофабрика, фармзавод, дрожзавод и т. д.) за пять месяцев завершили полугодовой план. Значительных результатов добились предприятия Курского железнодорожного узла.

Однако ряд предприятий, даже целые отрасли промышленности—легкая, вкусовая, мясомолочная—работают неудовлетворительно. Швейная фабрика № 1 выполнила план только на 89 процентов.

Докладчик подчеркивает, что досрочное выполнение государственных планов целиком зависит от уровня хозяйственного руководства и постановки политической и организационной работы партийных органов. На той же самой швейной фабрике № 1 парторганизация (секретарь т. Алунтьев) не смогла разобраться в причинах отставания, плохо осуществляет контроль за деятельностью администрации, устранилась от руководства соревнованием, запустила политическую работу.

Тов. Марасанов обращает внимание участников пленума на качественную сторону работы промышленности. Многие предприятия, особенно местной и кооперативной промышленности, нарушают ассортимент, заботясь лишь о выполнении планов по валовой продукции. Еще не везде развернута борьба за качество изделий, за снижение себестоимости. Имеются крупные недочеты в организации труда, на отдельных предприятиях низка его производительность.

— Сейчас на предприятиях Курска,—говорит тов. Марасанов,—в ответ на призыв передовых предприятий столицы, развернулось движение за выполнение плана 1948 г. к 31 годовщине Октября. Обращение москвичей делом поддержали коллективы заводов электроаппаратного, фармацевтического, завода им. Серегина, Сельхозмаш, железнодорожного узла и других предприятий, взявшие дополнительные социалистические обязательства.

Досрочное выполнение годового плана к 7 ноября во многом зависит от уровня партийного руководства, от состояния всей внутрипартийной работы. Там, где партийные организации организуют соревнование, ведут активную политическую работу с каждым рабочим, там налицо и производственные успехи. Докладчик приводит в пример парторганизацию фармзавода, сумевшую добиться того, что на заводе нет ни одного рабочего, не выполняющего норм.

Однако не всегда можно судить о работе парторганизации лишь по производственным успехам предприятия. Электроаппаратный завод выполняет планы, но уровень внутрипартийной жизни и политической работы там крайне низок. Парторганизация просмотрела, что две трети рабочих еще не участвуют в соревновании, что на заводе в ходу штурмовщина. Секретарь партбюро т. Бойченко открыто высказывает непартийное отношение к политической агитации.

Запущена политическая работа на обувной фабрике № 1.

Тов. Марасанов говорит, что райкомы партии еще не занялись вплотную партийной работой на предприятиях, сводят свое руководство промышленностью к обсуждению докладов директоров предприятий и к принятию нередко общих решений.

Большое место в докладе заняли вопросы организаторской и политической работы парторганизаций, в которой еще имеется много формализма. Бороться против него, поднимать боеспособность парторганизаций, развертывать высокоидейную, целеустремленную политическую работу среди трудящихся — вот что сейчас нужно для досрочного выполнения плана.

В прениях по докладу тов. Марасанова выступили 17 человек. Секретарь парткома железнодорожного узла тов. Крылов, говоря о том, что узел добился некоторых успехов, подчеркнул, что качественные показатели работы его предприятий еще не удовлетворительны. В паровозном депо простои и процент больных паровозов выше, чем в прошлом году. Растет количество рабочих, не выполняющих норм. В вагонном депо не организован технологический процесс, процветает штурмовщина. Станция Курск I также, несмотря на некоторые успехи, не снижает простои вагонов и паровозов. Происходит это потому, что хозяйственники и парторганизации мало работают с инженерно-техническим составом, что критика и самокритика, помогающая исправлять недочеты, на узле не развернута.

Тов. Чугунов—секретарь Сталинского райкома ВКП(б) — в своем выступлении подчеркнул, что причиной невыполнения плана отдельными предприятиями района является низкий уровень массово-политической работы парторганизаций и неудовлетворительное руководство соревнованием. На швейной фабрике с формальной стороны все как будто бы в порядке—есть и обязательства, и договоры, а планы не выполняются. И это потому, что здесь не работают с живыми людьми.

В деятельности райкома и парторганизаций еще сильно сказывается кампанейщина. Апрельский план был выполнен на 111 процентов потому, что и райком и парторганизации больше занимались соревнованием, теперь же внимание к нему снизилось. Тов. Чугунов обращает внимание пленума на плохое руководство управлений легкой и местной промышленности (т.т. Вершинин и Кушнарев), не знающих, что делается на их предприятиях.

— Крупным недостатком в работе райкомов является то,—говорит зав. оргинструкторским отделом горкома ВКП(б) т. Хазан,—что у них нет еще вкуса к работе со средним рабочим, с инженером, техником. Ленинский райком связан с директорами, а с секретарями парторганизаций, с инженерами, техниками, начальниками цехов ни разу как следует не поговорил. В Дзержинском районе 150 мастеров, но за полгода их ни разу не собрали, не посоветовались с ними.

Крупным недостатком является то, что многие парторганизации живут от собрания до собрания, уровень которых очень низок. В парторганизации управления начальника участка работ № 151 за год было 14 партсобраний. На 9 из них выступал с докладами секретарь парторганизации, на других начальник управления. Где же самодеятельность в этой парторганизации?

Секретарь Ленинского райкома ВКП(б) т. Голубь привел интересные факты из опыта работы парторганизации фармзавода по руководству соревнованием. Невыполнение нормы, хотя бы одним рабочим, расценивается на заводе как чрезвычайное происшествие. Две работницы — Шурковская и Белозерова — не выполнили дневные задания. Парторганизация и дирекция сразу же собрали производственное совещание по этому поводу, был выпущен «боевой листок», работа Шурковской и Белозеровой обсуждалась на комсомольском собрании. В результате эти работницы довели выработку до 140 процентов.

В связи с этим тов. Голубь подчеркивает, что парторганизации должны доходить до каждого рабочего.

Директор литейно-механического завода элеваторного оборудования т. Вулих рассказал об инициативе коммунистов в использовании внутренних резервов, о том, как парторганизация поднимает ответственность коммунистов за выполнение плана, организует ежедневный контроль за выполнением обязательств.

Тов. Ухмылов—зам. пред. исполкома областного совета, сказав, что промышленность Курска в первом полугодии 1948 года работает лучше, чем в прошлом году, отметил, что бюро горкома и райкомы не замечают крупных недостатков в работе предприятий, в частности, невыполнения рядом предприятий Дзержинского и Сталинского райкомов решений февральского Пленума ЦК ВКП(б) о помощи промышленности сельскому хозяйству.

Директор горпромкомбината тов. Креков говорит о том, что райкомы партии не уделяют внимания отстающим предприятиям местной промышленности.

— Я предложил т. Самойлову,—говорит т. Креков,—посмотреть вновь организуемую прядильную фабрику. «А что мы смотреть там будем?»—ответил Самойлов и так не выбрал времени, чтобы побывать на фабрике.

Законное недоумение участников пленума вызвали выступления директора обувной фабрики № 1 т. Коршунова, секретаря партбюро ЦЭС т. Альтшуллера и начальника управления местной промышленности т. Кушнарева.

Выступление т. Коршунова свелось к утверждению, что фабрика в этом году работает лучше, чем в прошлом, причем т. Коршунов обошел вопрос о том, почему же она не выполняет план, ссылаясь главным образом на объективные причины.

По выступлению т. Альтшуллера никак нельзя было понять, кто говорит—секретарь парторганизации или директор ЦЭС, так как он ровно ничего не сказал о партийной работе.

Что же касается тов. Кушнарева, то он вместо правильного анализа причин плохой работы предприятий местной промышленности пытался свалить всю вину на райкомы партии.

В прениях по докладу т. Марасанова приняли участие также т.т. Иваненко (зав. горторо), Авилов (секретарь Кировского РК ВКП(б), Самойлов (секретарь Дзержинского РК ВКП(б), Котов (зав. отделом пропаганды РК ВКП(б), Немков (городской военный комиссар) и Харченко (директор мотороремонтного завода).

На пленуме выступил секретарь обкома ВКП(б) тов. Голубев, который поставил перед партийными организациями города практические задачи по досрочному выполнению плана 1948 года к 31-й годовщине Октября.

Пленум принял по докладу тов. Марасанова развернутое решение.



Междурядное рыхление подсолнечника в артели «Вольная заря» Тимского района. На переднем плане — колхозница Анна Истомина.

Фото М. Шеховцова.

★ ★

Книги—в село

БОРИСОВКА, 22. (Наш корр.). Магазин КОГИЗА за 2 месяца продал населению на 20.000 руб. художественной и политической литературы.

За книгами в магазин часто приходят колхозники, трактористы, сельские интеллигенты. Большой спрос предъявляют покупатели на произведения М. Горького, Пушкина, Л. Толстого, Чехова и других великих русских писателей, а также на повесть «Люди с чистой совестью» Вершигоры, «В крымском подполье» И. Козлова, «Молодая гвардия» А. Фадеева.

—о—

ПИОНЕРЫ — КОЛХОЗАМ

РЫЛЬСК. Весной пионеры местной школы из отряда имени Юры Чекалина помогли колхозам в сборе местных удобрений.

С наступлением летних каникул пионеры стали помогать колхозам в уходе за посевами. За один день они под руководством пионервожатых М. Кучиной и Н. Степановой пропололи 40 гектаров яровой пшеницы.

Учеба сельских кадров

ПОУЧИТЕЛЬНЫЙ СЕМИНАР

Фатежский райком партии провел трехдневный семинар секретарей сельских парторганизаций района. С докладом о задачах сельских первичных парторганизаций в руководстве социалистическим соревнованием выступил секретарь райкома тов. Кобзев. Доклад «Устав сельхозартели—незыблемый закон колхозной жизни» сделал председатель исполкома райсовета тов. Богачев.

Участники семинара также прослушали лекции: «Орошение и облесение, как средства победы над засухой», «О развитии стран новой демократии по пути к социализму» и т. д.

С докладом об опыте своей работы выступил секретарь первичной парторганизации колхоза им. Коминтерна В.-Хотемльского сельсовета тов. Косилов.

Опыт работы агитколлектива был темой доклада секретаря парторганизации колхоза «Трудовик» Любимовского сельсовета тов. Боголюбова, который рассказал о том, как работают лучшие агитаторы, как парторганизация руководит агитколлективом.

Н. ФАТЕЕВ.

—о—

ПРЕДСЕДАТЕЛИ КОЛХОЗОВ СЛУШАЮТ ЛЕКЦИИ

ЧЕРЕМИСИНОВО, 22. (Наш корр.). Здесь состоялся трехдневный семинар председателей колхозов. Секретарь райкома ВКП(б) т. Коломенский прочел слушателям лекцию «О путях постепенного перехода от социализма к коммунизму». Председатель райисполкома тов. Воробьев сделал доклад «О соцсоревновании в колхозах».

Кроме того, агрономами были прочитаны лекции на темы: «Организация и оплата труда в колхозах», «Уход за общими посевами и семенными участками», «Борьба с вредителями сельскохозяйственных культур», «Паровая обработка почвы» и другие.

Руководители колхозов прослушали также доклады о международном положении и о военно-политическом положении Китая.

Обсуждаем статью „Поговорим о районном работнике" *)

Об уважении к подписи

Можно с уверенностью сказать, что ни один из председателей колхозов Велико-Михайловского района не пожалуется на недостаток циркуляров и директив, присылаемых им районными организациями. Папки колхозных дел уже в этом году пополнились сотнями различных бумаг. Бесчисленное множество их висит в каждой артельной конторе где-нибудь на гвоздике, возле стола, еще не подшитых в «дело». Прочтем некоторые бумаги...

Весной в колхозах района требовалось постричь овец. Дело это простое. В каждой артели есть опытные животноводы, чабаны, ветсанитары, есть участковые и районные зоотехники. Наконец, есть райсельхозотдел. Но председатель райисполкома т. Прохоров настолько разуверился в силах своих подчиненных, что решил—не смогут в колхозах постричь овец без его личного участия и руководства.

И вот за подписью т. Прохорова и райуполминзага т. Коротков по схеме «всем, всем» в колхозы отправляется малограмотная инструкция, в которой авторы «учат» колхозников, как стричь овец.

Приведем дословно ее текст:

«Председателю колхоза..... В связи с наступлением сезона стрижки овец, исполком райсовета, уполномоченный министерства заготовок обязывают вас немедленно подготовить необходимое количество ножниц для стрижки овец. Стрижку овец производите в помещениях. Помещения должны быть очищены от навоза, соломы и половы. Не в коем случае недопускать засоренности шерсти разными примесями както: соломой, навозом, половой. Засоренная шерсть считается дефектной и не подлежит сдаче государству, в счет госпоставок.

Поэтому (!?) необходимо после стрижки овец все наличие шерсти сдать в счет госпоставок согласно вашего обязательства на склад РЗК «Заготживсырье».

Излишне комментировать этот «документ».

Обмен государственных займов возложен на финансовые органы. Казалось бы, председателю исполкома райсовета надо только контролировать эту работу и в случае необходимости оказать финансовым работникам помощь. Но т. Прохоров не верит и в силы финансовых органов. Опекая райфинотдел, он 14 мая шлет в колхозы (не в сельсоветы) грозную директиву с требованием «выделить и прислать в район ответственных лиц по обмену займа».

17 апреля т. Прохоров в обширном циркуляре «всем, всем» сетует на то, что председатели колхозов опаздывают с отчетностью.

«Вы не вывезли ни одного килограмма навоза-сыпца», — досадует т. Прохоров в одном из своих посланий всем 57 колхозам. «Предупреждается,—грозит он,—если в этой пятидневке вы не вывезете потребное количество навоза-сыпца, к вам будут приняты строгие меры воздействия, как к сознательному срыву (!?) подкормки».

Надо заметить, что этот, как и множество других циркуляров, которые выходят из-под пера председателя исполкома, пишутся по шаблону, всем одинаково, без учета положения в том или ином колхозе.

А вот директива, направленная 17 апреля в колхозы за подписью секретаря райкома ВКП(б) тов. Банных:

«РК ВКП(б) в категорической форме запрещает вам снимать или перемещать без ведома отдела кадров РК ВКП(б) звеньевых, полеводов, животноводов. А там, где было допущено снятие указанных лиц без ведома райкома ВКП(б), немедленно восстановить их на прежней работе».

Это распоряжение немало удивило некоторых председателей колхозов: как же можно так бесцеремонно попирать права колхозников? Конечно, нельзя без нужды менять колхозные кадры. Но в колхозах заменяли нерадивых животноводов и полеводов. Они отстранялись от работы общими собраниями колхозников, а теперь тов. Банных приказывает восстановить всех их, даже не пытаясь разобраться в обстоятельствах дела.

Подписи секретарей райкома партии можно часто встретить на директивах, касающихся и вовсе мелких хозяйственных дел.

В Велико-Михайловке много различных учреждений. И руководители их уже привыкли итти в райком и исполком райсовета за подписями для своих директив. Почему? Их приучили к этому. Если нет на бумаге подписи т. Прохорова или секретаря райкома, то районным работникам кажется, что бумага не имеет цены. А председатель исполкома и секретарь райкома до сих пор не поймут, что они прививают районным работникам безответственность и безинициативность, подрывают у людей на местах уважение к своей подписи, а главное — загружают себя массой дел, которые с успехом могут решить второстепенные работники.

П. СИДОРОВ.

*) См. «Курскую правду» за 25 апреля, 14, 16, 26 и 28 мая, 2 и 18 июня.



Советским медикам известно много различных типов стрептококков, вызывающих заболевание скарлатиной. В каждой области или группе областей заболевание вызывают определенные группы стрептококков.

— Какие же типы этих микробов вызывают заболевание скарлатиной в Курске?

Этим вопросом полтора года назад заинтересовалась молодой научный сотрудник Курского института эпидемиологии и микробиологии Р. М. Басс. Для того, чтобы ответить на него, потребовались длительные исследования.

... На столе, уставленном приборами, небольшая, закрытая стеклянная чашечка с питательной средой. Стоит посмотреть содержимое чашечки на свет, как на фоне красной массы возникает множество прозрачных, едва заметных крапинок. Каждая из них состоит из бесчисленного множества микробов. Опытный глаз научного сотрудника сразу же определяет стрептококка, возбудителя скарлатины. Но для подтверждения его скарлатинозной природы и определения типа необходима проверка.

Особенно много хлопот с изготовлением питательной среды для развития и размножения скарлатинозных микробов. Изготовленная по всем правилам питательная среда оказывалась непригодной и палочки переставали размножаться.

Тов. Басс вместе со своей помощницей тов. Ревской многократно обследовала в больнице им. Семашко всех больных скарлатиной и провела много анализов.

Сложен каждый анализ: для изучения стрептококка только от одного больного требуется ряд последовательных опытов, занимающих несколько дней. Чтобы окончательно определить тип микроба, его приходилось испытывать различными вакцинами (сыворотками).

В результате кропотливой полуторагодичной исследовательской работы т. Басс удалось установить четыре типа стрептококка вызывающих заболевание скарлатиной.

Эти ценные исследования помогут изготовить наиболее действенные вакцины, предупреждающие заболевание скарлатиной в местных условиях.

А. ВАСИЛЬЕВ.

На снимке: Р. М. Басс.

По следам выступлений „Курской правды"

«ЗА ЧТО ПРЕМИРУЕТ т. КРЕМЛЕВ».

30 мая в «Курской правде» была опубликована корреспонденция «За что премирует тов. Кремлев». В ней сообщалось о том, что курский городской архитектор незаконно премировал работников архитектурно-проектной мастерской и ее начальника Георгиевского. По поручению исполкома горсовета после опубликования статьи была проведена ревизия всей деятельности мастерской. На-днях на заседании горисполкома обсуждалась статья «За что премирует тов. Кремлев» и материалы ревизии.

Обсуждение показало, что Георгиевский превратил мастерскую в кормушку для разных лиц, в том числе и для многих частных дельцов. За 17 месяцев им было выплачено свыше 220 тысяч рублей. Фотограф Тетерин (тесть Георгиевского) получил 7.160 рублей, светокопировщик В. Вороновский—33 тысячи рублей и т. д.

На содержании у Георгиевского находилась и большая группа работников горсовета. Так, член исполкома горсовета т. Лузан получил 5.570 рублей, юрисконсульт т. Прокудин — 13.580 рублей, Е. Кузнецов (сельхозотдел горсовета) — 16 тысяч рублей, Власова (спецсектор горсовета)—2.012 рублей и т. д. Видимо, поэтому преступной деятельности руководителей мастерской долгое время никто не разоблачал. В горсовете даже не «заметили», что производственные планы мастерской явно занижены. И как же было заметить, если работник горфо т. Глушков сам составил эти планы за 800 рублей. О каком же контроле могла быть речь?

На заседании были вскрыты и многие другие вопиющие безобразия. Тем более странно было решение исполкома. Основные виновники безобразий отделались легким испугом. Георгиевскому, например, объявили взыскание, тогда как его нужно было привлечь к строжайшей ответственности за ущерб, нанесенный государству. Еще легче отделались тов. Лузан и другие, кто незаконно подкармливался у архитекторов, щедрых на государственные деньги.

Фельдшер докладывает о тракторах...

О НЕДОСТАТКАХ ЛЕКЦИОННОЙ РАБОТЫ В МИХАЙЛОВСКОМ РАЙОНЕ

После районной партийной конференции в Михайловском районе оживилась лекционная работа.

За последние месяцы в районе прочитано немало квалифицированных лекций. Секретари райкома партии тт. Черкашин и Молоканов прочитали лекции на темы: «100 лет Манифеста Коммунистической партии», «Ленин и Сталин о деловых качествах партийного работника», «50 лет со дня 1-го с'езда РСДРП», «Социалистическое соревнование—могучий рычаг строительства коммунизма», «Ленин и Сталин о защите социалистического отечества», «О текущем моменте» и другие.

В парткабинете райкома партии проводится инструктаж лекторов и докладчиков, организовано рецензирование лекций. Несколько лучших лекций послано на областной конкурс.

За период весеннего сева колхозникам, партактиву, интеллигенции, работникам промкооперации прочитано более трехсот докладов и лекций.

Однако в работе отдела пропаганды и агитации райкома партии и лекторской группы еще много существенных недостатков.

Отдел пропаганды и агитации райкома не всегда правильно подбирает докладчиков и лекторов, а также и темы для их выступлений перед населением. Защитнику т. Крештопову, например, было поручено сделать колхозникам артели «Новая жизнь» доклад на тему: «Значение местных и минеральных удобрений для повышения урожайности наших полей». Доклад, конечно, не состоялся, потому что тов. Крештопов не имеет агрономической подготовки. Такой доклад должен был бы сделать агроном, а тов. Крештопову следовало бы выступить с докладом об охране социалистической собственности.

Зав. райздравотделом тов. Ф. П. Игнатову, фельдшеру по профессии, было поручено сделать в колхозах им. Пугачева и «Новый свет» доклад на тему: «Высокое качество тракторных работ на весеннем севе—основа высокого урожая.

Другой существенный недостаток в руководстве лекционной работой заключается в том, что работники райкома партии знакомятся с конспектами только наиболее важных лекций. Доклады о текущем моменте отнесены почему-то к разряду «менее важных» и не рецензируются. Мы просмотрели несколько конспектов по этой теме. И что же?

Вот конспект зав. райсобесом тов. Просолупова, делавшего доклад колхозникам артели «Свобода». В конспекте слово в слово переписана статья из «Блокнота агитатора». Ни одной своей мысли, ни одной строки о делах в районе и колхозах, где выступал докладчик.

Райком и его отдел пропаганды недостаточно контролируют выполнение коммунистами важных поручений. Лесничий тов. Данилов имеет высшее образование. Райком поручил ему сделать в колхозе им. Калинина доклад на тему: «Партия Ленина — Сталина—вдохновитель и организатор побед Советского Союза». Тов. Данилов барски пренебрежительно отнесся к поручению райкома и доклада не сделал. Такое отношение к выполнению партийных поручений вошло у него в систему, но тов. Данилова ни разу не спросили, почему он не выполняет поручений райкома. То же самое можно сказать о тт. Рекунове, Тафинцеве и некоторых других руководящих районных работниках.

Райком партии обязан обратить особое внимание на повышение идейного содержания лекций, добиться более широкого охвата культурно-просветительной работой всех групп населения.

А. САЛЬКОВ.

„Почему вы пережигаете топливо?"

★ ★

ЛУНИНЦЫ ТРЕБУЮТ ОТЧЕТА ОТ НЕРАДИВЫХ МАШИНИСТОВ

★ ★

На маленькой станции машиниста Рябуху неожиданно пригласили к селектору.

— Поздравляю тебя, Игорь Константинович, — услышал он знакомый голос секретаря партбюро депо Богданчикова.—Получена телеграмма—тебе присвоено звание «Лучший машинист Московско-Курской дороги». Желаю успехов!

— Спасибо. Постараюсь оправдать почетное звание.

— Игорь Константинович, завтра тебя хотят послушать старшие машинисты, приходи после рейса в красный уголок.

Весь долгий путь думал Рябуха, — что же он скажет своим товарищам? Очень было обидно ему, что депо отстает. Зимой топливо экономили, а сейчас в такую жару, что ни месяц, то несколько сот тонн угля пережигают.

После рейса Рябуха не отдыхал... Наскоро умывшись, позавтракал и пошел в депо. Когда он вошел в красный уголок, там уже собралось немало народа: на скамьях и подоконниках сидели почти все старшие машинисты Курского паровозного депо.

Собрание началось. Было это не совсем обычное собрание: не вели протокол, не записывались выступать в прениях. Просто собрались машинисты поздравить своего товарища с победой.

— Знал я когда-то хороших машинистов,—начал Рябуха свое выступление, — завидовал им, учился у них. Их выдвинули на должность старших машинистов, всячески помогали им. Но почему же теперь некоторые из них приходят в депо, как к теще в гости, к паровозу относятся, как к нелюбимому пасынку?

Рябуха отыскал глазами Романюка, спрятавшегося где-то позади за спинами товарищей. Потупив головы, сидели Еременко и Болдырев.

— Фамилии этих машинистов Романюк, Еременко и Болдырев,—продолжал Рябуха.—Они и подобные им за квартал пережгли почти эшелон угля. Дошло до того, что напарники не хотят работать с Романюком.

—И правильно делают,—бросил с места реплику машинист Чуриков.—Когда Романюк был в отпуску, машинисты его бригады Кобелев и Зикеев заключили договор на соревнование, решили взять на себя серьезные обязательства. Вернулся из отпуска Романюк и говорит им: вы заключали договор, вы и выполняйте, мое дело сторона.

— Нет, не сторона его дело,—продолжал Рябуха,—совести нет у человека. Ему государство дачу построило, землей его наделило, а он отгородился от Родины забором своей дачи. Что ему до напряжения всего нашего коллектива и всего народа? Все борются за выполнение пятилетки в четыре года, а Романюк поглядывает на нас со своего огорода и по плечу нас похлопывает. Обидно, был бы плохой машинист, а то работать может и работал когда-то неплохо. Вот и думаю я—давайте сегодня спросим у Романюка и других: почему они решили в коммунизм въезжать на чужом паровозе?

Романюк, не торопясь, вышел на середину. Не поднимая глаз, молча переступает он с ноги на ногу, мнет края замасленной спецовки. Что может он сказать товарищам?

— Сколько километров пробежал за месяц твой паровоз?

— Почему твой паровоз убыточный?

—Сколько угля пережог?

На большинство вопросов Романюк не смог ответить, он даже не знал всех показателей работы своей бригады. В глазах товарищей Романюк видел суровое осуждение. Сгорбившись, вернулся он на свое место.

Затем потребовали отчета с Еременко, Болдырева и других. И они не могли ничего сказать в свое оправдание, некуда было им уйти от справедливых требований товарищей.

...Давно не было такого собрания в депо. Передовые машинисты-лунинцы дали понять своим нерадивым товарищам, что они больше не потерпят их плохой работы.

П. БОБРЫШЕВ.

Наглядная пропаганда опыта передовиков

116 колхозов учатся у „Нового пути"

В море тучных хлебов, далеко за селом одиноко маячит небольшая постройка. Колхозники с гордостью именуют ее лабораторией. Правда, здесь сейчас нет ни ампул, ни пробирок, ничего похожего на лабораторное оборудование. Но зато какая богатая коллекция растений украшает стены этого небольшого помещения!

Много лет подряд молодой, энергичный агроном, коммунист Алексей Порфирьевич Бежин кропотливо и настойчиво испытывает здесь, на полях колхоза «Новый путь», лучшие сорта различных культур. И теперь сортоиспытательный участок по праву может называться подлинной школой высоких урожаев.

В прошлом году с помощью агронома Бежина звеньевой Н. Кириллов вырастил вкруговую по 32,5 центнера на каждом гектаре, а на участке в 2 гектара—по 37 центнеров зерна. Немногим меньше хлеба получили и другие звенья.

Далеко прославились передовики культурного земледелия «Нового пути». Десятки колхозников соседних артелей часто приходят к ним полюбоваться чудесными хлебами, поучиться, как возделывать ту или иную культуру.

Недавно сюда приезжали все 56 председателей колхозов, 14 председателей сельсоветов, агрономы, руководящие партийные и советские работники соседнего В.-Михайловского района. Агроном и колхозники радушно встретили гостей, показали поля, рассказали о своей работе и планах. Шесть часов здесь пробыли гости.

Сегодня сюда приехали агрономы, группа звеньевых и 60 председателей колхозов Новооскольского района. Алексей Порфирьевич Бежин водит посетителей по участкам своих полей.

Вот гости подходят к мощным кустистым посадкам люцерны. Этикетка указывает размер их площади—25 гектаров и срок сева: посеяна эта культура весной прошлого года под покров яровой пшеницы. Как только была посеяна пшеница, колхозники пустили здесь поперек рядков (впе. рекрест) сеялку с люцерной. Сеяли широкорядно, с интервалами в 50 сантиметров. Норма высева—8 килограммов. Сейчас все 25 гектаров решено оставить на семенники.

—Сколько же предполагаете собрать семян? — интересуются экскурсанты.

— Судите сами... По 4 центнера даст в среднем каждый гектар.

Председатель колхоза «Революционный путь» Рязанцев, щуря от солнца глаза, как зачарованный смотрит на посевы.

— Вот где люди работают!— восхищенно говорит он.— Не с оглядкой назад, а прицельно вперед. Ухватились за главное звено в хозяйстве и потянули всю цепь хозяйского дела—хлеб, животноводство... Кое-где в наших колхозах скот стоит зимой на полуголодном пайке, а тут, на такой же земле — вот какое богатство! Подумайте: с 25 га можно собрать 125 тонн доброкачественного корма! 50 голов скота прокормишь зимой. Вот как надо создавать кормовую базу!

Гости говорят о значении трав для под'ема плодородия почвы.

Издавна многие хлеборобы считали, что на полях новооскольских колхозов не будет расти клевер. И вот живое опровержение: на участке буйно растет красный клевер. «А ведь вы знаете, что травосеяние благотворно влияет на улучшение структуры почвы»,—напоминает агроном.

Гости долго задерживаются возле озимых. Алексей Порфирьевич об'ясняет:

— Озимые посеяны по черным парам: рожь сорта «Лисицына», пшеница—«Ферругинеум». Зимой на посевах проведено трехкратное снегозадержание. По мерзло-талой земле посевы подкормили золой, а затем вскоре пробороновали, позже пропололи. В период цветения на посевах ржи трижды провели дополнительное искусственное опыление.

— В этом году будем опять сеять озимые по черным парам. Вспахали их еще в сентябре прошлого года. Весной вместе с прибивкой зяби пробороновали пары, а теперь уже дважды прокультивировали. Сейчас на каждый гектар внесем под пласт 12 тонн навоза. Навоз сюда подвезен зимой, он хорошо сохранился в буртах. Его разбили и тотчас завалили под пласт на глубину 20 сантиметров. Перепашка паров не рекомендуется, но нам приходится это делать потому, что надо получше удобрить землю.

— Озимая пшеница дала нам урожай по 24 центнера, рожь—от 28 до 37 центнеров с гектара. Звеньевые Кириллов и Стребкова обязались в этом году получить по 40 центнеров ржи каждый на своем участке, площадью в 11 гектаров, и не меньше чем по 35 центнеров с гектара озимой пшеницы. И вот виды на урожай отвечают желаниям передовиков.

Горячая дискуссия разгорается возле посевов ячменя. Эта культура, как и еще в некоторых колхозах, оказалась поврежденной шведской мухой и стеблевой блохой. Однако ячмень здесь несравненно лучше, чем в других артелях.

— Секрет заключается в том,—раз'ясняет Алексей Порфирьевич,—что мы всю землю под яровые пахали под зябь, проводили лущение стерни.

Хороша яровая пшеница. Она уже выбросила колос. На посев избран сорт «Гордейформе». Он дает твердое, чистое, высокое по своим качествам зерно.

Хозяева доказывают гостям испытанные преимущества проса сорта «Веселоподолянское», гречихи—«Богатырь» и «Пульман». Чечевица «Петровская» в прошлом году дала здесь урожай по 18 центнеров с гектара на площади 9 гектаров, теперь же колхозники думают получить ее по 20—22 центнера. Подсолнечник «Ждановский» в прошлом году дал урожай по 24 центнера, нынче его будет собрано по 28—30 центнеров с гектара.

Экскурсанты интересуются подготовкой семян к севу. Хозяева охотно удовлетворяют их любопытство: они, как правило, 2—3 раза триеруют семена, а при надобности отбирают вручную. Законом стали яровизация и протравливание семян некоторых культур.

Давно уже ушел в область преданий способ определять нормы высева по весу. Здесь ведется счет каждому зерну. Передовики высевают на гектаре 6 миллионов кондиционных зерен ржи, пшеницы и ячменя—по 5,5 миллиона, овса—по 5 миллионов, проса—по полтора миллиона зерен на гектаре.

Глубина заделки семян устанавливается с учетом погоды. В сухую весну, например, просо заделывают на глубину не менее 5 сантиметров, подсолнечник—до 8 сантиметров, кукурузу—до 10 сантиметров, ячмень и яровую пшеницу—до 5 сантиметров. Передовики строго соблюдают установленные количественные нормативы.

Экскурсанты с интересом отметили, что здесь не «на-глазок», а по шаблону, с интервалом в 15 сантиметров, прорывают свеклу, на место погибших растений высаживают новые. Так достигается нормальная густота посевов.

После обхода полей гости поделились своими впечатлениями. Какие новые планы, перспективы рисовали некоторые, сколько упреков в адрес нерадивых руководителей колхозов высказали экскурсанты!

Председатель колхоза «13-й Октябрь» Лемешко настаивал на том, чтобы немедленно организовать сюда экскурсию всех звеньевых. Председатель артели «Новая победа» Артемов горячо говорил о неотложной необходимости ввести травосеяние в колхозах.

— Если бы все колхозы нашего района обрабатывали землю как сортоиспытательный участок, — подытожил главный агроном района тов. Волобуев, — то мы получали бы ежегодно на 100—120 тысяч центнеров хлеба больше, чем теперь.

С новыми планами, новыми надеждами раз'ехались гости по домам.

Н. ЖУРАВЛЕВ.

Новооскольский район.



Колхоз «Красный Октябрь» Рыльского района имеет свои мастерские по изготовлению обозного инвентаря. Возглавляет это производство 58-летний колхозник Д. М. Доронин. Встречая уборку урожая, колхоз уже приготовил 50 повозок. На снимке: Д. М. Доронин за работой.

Фото О. Сизова.

Комсомол— душа спорта!

ЗНАЧОК ГТО — КАЖДОМУ КОМСОМОЛЬЦУ!

Летний спортивный сезон в разгаре. В городах и селах нашей области молодежь с увлечением играет в футбол и волейбол, занимается легкой атлетикой, сдает нормы на значок «Готов к труду и обороне СССР».

Недавно в области закончился профсоюзно-комсомольский легний кросс—самое массовое спортивное мероприятие летнего сезона. В нем приняло участие более 39 тысяч комсомольцев и молодежи, из них 26 тысяч—сдали нормы на значок ГТО. 68 человек уложилось в разряды всесоюзной спортивной классификации.

Физическая подготовка молодежи—неот'емлемая часть коммунистического воспитания ее, а это значит—кровное дело комсомола.

По примеру комсомольцев гор. Ленинграда, Грузинской ССР, Горьковской и Ростовской областей члены ВЛКСМ нашей области решили в этом году улучшить постановку массовой физкультурной и спортивной работы. Они взяли на себя серьезные обязательства, которые выработали и обсудили на общих комсомольских собраниях.

Бюро обкома ВЛКСМ одобрило и утвердило обязательства районных и городских комсомольских организаций. Чтобы выполнить их, надо по-настоящему приняться за дело. Работа предстоит большая: комсомольские организации обязались подготовить 2200 спортсмено-разрядников, 1300 инструкторов-общественников и судей по различным видам спорта, значительно расширить и усовершенствовать базу для занятий физкультурой и спортом—построить 2040 спортивных площадок.

Обязательства комсомольцев и молодежи будут выполнены с честью, если горкомы и райкомы ВЛКСМ сумеют повысить роль комсомольских организаций в жизни добровольных спортивных обществ и коллективов физкультуры. Нужно добиться того, чтобы абсолютное большинство комсомольцев являлось членами добровольных спортивных обществ и коллективов физкультуры, чтобы все комсомольцы регулярно занимались в одной из спортивных секций.



Студенты Курского мединститута решили оборудовать спортивную площадку.

На снимке: студенты за работой. На первом плане—слушательница III курса Александра Позднякова.

Фото М. Шеховцова.

Что необходимо сделать для этого? Прежде всего, создать физкультурные коллективы на предприятиях, в учреждениях, колхозах, совхозах, учебных заведениях. В своих обязательствах комсомольские организации области записали: до конца года создать 160 новых коллективов физкультуры на предприятиях промышленности и транспорта, 1000 в колхозах и 394 в средних и семилетних школах. Каждая комсомольская организация должна добиться активного участия комсомольцев в массовых спортивных соревнованиях — кроссах, спартакиадах и других мероприятиях.

В этом году, кроме соревнований, предусмотренных в летнем спортивном календаре, с 20 июня по 11 июля проводится областная летняя спартакиада школьников, в июле — августе — массовые соревнования молодежи на лучшего пловца и велосипедиста. Нужно поднять на это всех комсомольцев, всю молодежь.

Систематически устраивать лекции и доклады о физкультурном и спортивном движении в СССР, о значении комплекса «Готов к труду и обороне СССР», разрабатывать специальные лекции и беседы, посвященные различным видам физической культуры и спорта—вот основные задачи, над разрешением которых должны работать отделы пропаганды и лекторские группы райкомов и горкомов ВЛКСМ.

Некоторые комсомольские организации уже приступили к выполнению обязательств. Так, комсомольцы и молодежь колхоза «Парижская коммуна» Белгородского района своими силами построили спортивную площадку с полосой препятствий, создали физкультурный коллектив, приступили к подготовке 20 значкистов ГТО 1 ступени и 20 значкистов БГТО.

Молодые колхозники артели «Парижская коммуна» обратились с призывом ко всем комсомольцам и молодежи Белгородского района последовать их примеру. Сейчас во многих колхозах Белгородского района силами комсомольцев и молодежи строятся спортивные площадки и создаются физкультурные коллективы.

На территории Белоянского сельсовета силами комсомольцев сооружается спортивная площадка, где будут проводиться спортивные соревнования молодежи колхозов имени Ворошилова, «День урожая» и «Красная звезда».

Создали физкультурные коллективы и приступили к строительству спортивных площадок, к подготовке значкистов ГТО комсомольцы и молодежь колхозов «18 партс'езд» и «Новая жизнь».

Надо брать пример с белгородских комсомольцев и так же, как они, бороться за выполнение взятых обязательств. Комсомольские организации области должны стать организаторами массового развития физкультуры и спорта.

Надо сделать занятия физкультурой и спортом потребностью каждого юноши, каждой девушки, а значок «Готов к труду и обороне СССР»—принадлежностью каждого комсомольца.

Ф. КОТЕНЕВ,

зав. военно-физкультурным отделом обкома ВЛКСМ.

Растет, ширится артельное хозяйство

Хорошеют колхозные села, строятся, растут. Каждый день в редакцию нашей газеты приходят вести о новых успехах сельских строителей. Сооружаются гидростанции и клубы, проводится внутренняя телефонизация колхозов, строятся новые красивые дома, роются пруды...

Несколько таких сообщений публикуется ниже.

МЕЛЬНИЦЫ, ФЕРМЫ, ЗЕРНОСУШИЛКИ

КРУПЕЦ. **(Наш корр.).** В период своего хозяйничанья немецкие захватчики сожгли и разрушили общественные постройки бегощанского колхоза «13 лет РККА», уничтожили все, что создавалось годами. Но прошло несколько лет и колхоз вновь крепко стоит на ногах.

На-днях начала перерабатывать зерно своя мельница, работающая на нефтяном двигателе. Она обслуживает колхозников и соседних артелей «Показатель» и им. Кирова. Только что выстроенный кирпичный завод дал первую партию кирпича. За сезон завод выпустит 150 тысяч штук жженых кирпичей. 230 ульев насчитывает колхозная пасека. Хозяйство растет всесторонне.

К уборке колхозники рассчитывают закончить строительство электростанции.

—о—

В ПРУДЫ ПУСТИЛИ РЫБУ

КОРЕНЕВО. 22. **(Наш корр.).** Немецко-фашистские захватчики полностью уничтожили пруды в сельхозартелях района. Сейчас колхозники дружно восстанавливают пруды. Так, в артели им. 1 Мая еще летом прошлого года были восстановлены оба пруда. Весной в них выпущено 3000 мальков зеркального карпа.

Восстановили свои пруды также колхозы «Красный Октябрь» и им. Ворошилова.

ЭНЕРГИЮ СЕЙМА — КОЛХОЗУ

С каждым годом меняется облик села Карташевка в Прохоровском районе. Там, где пять лет назад рос бурьян, зеленеют тучные всходы хлебов, где было пепелище — выросли колхозные постройки.

В этом году карташевские колхозы «Первое мая» и «Спартак» приступили к строительству на реке Сейм гидростанции. Станция осветит все колхозные постройки и дома колхозников, две школы, сельсовет, даст энергию для мукомольного постава, молотилки. Она же приведет в движение насосную станцию, здесь будут орошаться поля, чтобы дать колхозам гарантированный высокий урожай.

Уровень воды в Сейме поднимется на несколько метров, образуется бассейн в 40 гектаров. Здесь колхоз «Первое мая» будет разводить рыбу. От одного рыбоводства колхоз ежегодно будет получать до 75 тысяч рублей дохода.

М. ДОРЕНСКИЙ.

—о—

КЛУБ И СЕЛЬСКИЙ МАГАЗИН

МИХАЙЛОВКА. **(По телефону).** Колхозники артели «Свобода» заканчивают строительство клуба на 300 мест в селе Трояново. Заканчивается строительство большого сельмага. Улицы села озеленены декоративными деревьями. Идет ремонт дорог и мостов.

АГИТАТОРЫ В ПОЛЕ

Наши агитаторы и на весеннем севе и сейчас, в дни ухода за посевами, активно участвуют в агитационной работе. Они агитируют не только словом, но и делом—сами перевыполняют нормы выработки, трудятся по-стахановски.

Комсомолка т. Гончарова выполняла норму на 130—135 процентов. Она проводила с колхозниками беседы, призывая их к самоотверженному труду. Глядя на нее, стали по-стахановски работать т. Кобелев и Орищенко. Они в свою очередь передавали опыт другим колхозникам.

Закончился весенний сев. В нашей артели все культуры по плану посеяны в срок. Началась прополка подсолнечника. И снова наши агитаторы делом и словом воодушевляют колхозников на борьбу за урожай.

Агитатор Зинаида Гончарова при норме 0,20 га пропалывает по 0,25—0,30 га. В обеденные перерывы она часто проводит с колхозниками беседы—о могуществе колхозного строя, об индивидуальной сдельщине, об Уставе артели.

И. ДУРНЕВ,

секретарь парторганизации колхоза им. ОГПУ Старооскольского района.

ОТВЕЧАЕМ НА ВОПРОСЫ ЧИТАТЕЛЕЙ

Верной дорогой

ЗАМЕТКИ О РАЗВИТИИ СЕЛЬСКОГО ХОЗЯЙСТВА В СТРАНАХ НОВОЙ ДЕМОКРАТИИ

Звеньевые тт. Конев, Золотухина К. Ф., колхозники тт. Тараканов, Золотухина А. Д., Золотухина П. С. и председатель колхоза им. Дзержинского Золотухинского района т. Золотухина обратились в редакцию «Курской правды» с таким письмом: «Просим опубликовать в газете материал о том, как живут народы стран новой демократии, как в этих странах развивается сельское хозяйство».

Статьей Н. Матяс мы отвечаем на вопрос колхозников.

Глубокие экономические и политические изменения произошли в странах Восточной и Юго-Восточной Европы в результате разгрома фашизма. Там ликвидированы крупная буржуазия и помещики, основные средства производства крупной промышленности и банки перешли в руки государства, земля передана крестьянам. В этих странах создан новый общественный строй—**строй народной демократии,** при котором помещики и буржуазия отстранены от руководства государственной жизнью, а власть перешла в руки рабочих, крестьян и прогрессивной интеллигенции. Трудящиеся массы этих стран сплочены под руководством коммунистических и рабочих партий и направляют свои усилия на достижение новых успехов в социально-экономическом и культурном преобразовании своих республик, в строительстве новой, социалистической жизни.

Наряду с восстановлением и дальнейшим развитием промышленности, в народных республиках Восточной и Юго-Восточной Европы исключительно серьезное внимание уделяется развитию **сельского хозяйства.** Эта задача тем более важна, что в экономике многих из этих стран—Венгрии, Румынии, Болгарии, Югославии,—несмотря на достигнутые серьезные успехи в росте промышленности, все еще преобладающее место занимает сельскохозяйственное производство.

Как же развивается сельское хозяйство стран народной демократии? Какими путями там идет вперед деревня? Как участвует в строительстве новой жизни крестьянство этих стран, освобожденное от помещичьей кабалы?

* * *

Проведение аграрных реформ являлось одной из насущных задач новых, народных республик. Это было важнейшим требованием миллионов крестьян. Веками длилась их борьба с помещиками за землю, и только сейчас, после победы в этих странах народной демократии, чаяния и надежды трудового крестьянства воплощены в реальную действительность.

Надо помнить, что в странах Восточной и Юго-Восточной Европы вплоть до образования в них строя народной демократии земля находилась, главным образом, в руках помещиков. Огромной массой земли владела также церковь. Неизбывная нужда и разорение, вечная кабала у кулака и помещика—вот что было уделом миллионов трудовых крестьян.

Теперь в странах народной демократии произошло решительное перераспределение земельного фонда: ликвидировано крупное помещичье землевладение, наделены землей миллионы малоземельных крестьян и батраков.

В Польше еще три года назад в результате аграрной реформы было экспроприировано около 4 млн. га помещичьих земель, в том числе около 2 млн. га леса, а также 875 тыс. га земель бывших немецких хозяйств в старых границах Польши. Эти земли распределены между малоземельными крестьянами и батраками. Кроме того, на новых, западных землях в руки крестьян перешло около пяти миллионов га земли.

В Югославии в осуществление закона об аграрной реформе наделены землей более 300 тысяч семей крестьян, нуждавшихся в земле, колонистов, бойцов югославской армии. В Венгрии за счет помещичьих и церковных угодий получили землю 650 тысяч бедняков и батраков. Теперь в Венгрии свыше 80 процентов посевной площади принадлежит крестьянам, владеющим земельными участками до 15 гектаров.

До начала этого года в Чехословакии был осуществлен лишь первый этап земельной реформы, на котором были экспроприированы и разделены бывшие немецкие земли в пограничных районах, а также земли предателей и изменников. Но еще оставались крупные помещичьи и церковные хозяйства, и реакционные партии, выражающие интересы помещиков, всячески сопротивлялись последовательному и радикальному проведению реформы, саботируя и срывая мероприятия коммунистической партии, направленные на полное завершение реформы.

Сразу же после разгрома реакции в феврале нынешнего года правительство обновленного Национального фронта во главе с Готвальдом (ныне уже президентом Чехословакии) приняло новый закон об аграрной реформе. По этому закону все земельные владения, превышающие 50 гектаров, подлежат разделу между трудовыми крестьянами. Под действие этого закона подпадают 14 тысяч помещичьих и кулацких хозяйств, огромные поместья католической церкви.

В итоге осуществления земельной реформы в народных республиках, хотя она и не завершена еще всюду, **уже распределено среди крестьянской бедноты и батраков свыше 13 миллионов гектаров помещичьих и церковных земель.**

Надо видеть всю огромную значимость этого исторического события. Это подлинная революция в деревне этих стран, приведшая к уничтожению феодальных пережитков и ликвидации класса помещиков, открывшая новый путь развития деревни, путь под'ема трудового крестьянства.

Аграрная революция в деревне—вот та прочная основа, на которой зиждется дело под'ема сельского хозяйства, улучшения **благосостояния крестьянства в странах народной демократии.**

* * *

Правительства стран народной демократии, вслед за проведением аграрных реформ, последовательно осуществляют новые и новые мероприятия, направленные на под'ем сельского хозяйства и помощь трудовому крестьянству.

Так, в Польше, одновременно с проведением земельной реформы, деревня была освобождена от уплаты различных долгов и процентов по ним, составлявших сумму в миллиард довоенных злотых в год. По плану нынешнего года государство наметило израсходовать 2 миллиарда злотых на кредитную помощь крестьянству в под'еме запущенных участков, в закупке скота, в приобретении машин, удобрений, строевого леса. Два миллиарда злотых ассигновано на финансирование мелиоративных работ. Развертываются работы по электрификации деревни; в текущем году электрификацией будет охвачено новых 800 сел, а в будущем году—еще 1200 сел.

Правительство демократической Польши ввело дифференцированные ставки налога, в результате чего основная тяжесть налогов перенесена с малоземельных крестьян на более богатых; специальным декретом обязало владельцев рабочего скота во время полевых работ оказывать помощь безлошадным крестьянам и по тарифам, установленным народными радами.

В Чехословакии по настоянию компартии еще в 1945 году при установлении закупочных цен был принят закон, по которому вводились тройные цены при закупке сельхозпродуктов: высокую цену получали за свою продукцию крестьяне, имеющие до 20 га земли, более низкую—крестьяне, имеющие от 20 до 50 га земли. По самой низкой цене оплачивалась продукция помещиков, еще существовавших тогда. Это было реальное средство поддержки трудового крестьянства.

В числе новых аграрных законов, принятых правительством обновленного Национального фронта Чехословакии уже после разгрома реакции, были законы об освобождении крестьянской бедноты от уплаты сельхозналога, о дешевом кредите для крестьян, гарантированном государством, и другие.

Такие же меры облегчения налоговых тягот для бедняков, помощи крестьянству семенами, кредитами на приобретение скота и машин осуществляются в Югославии, в Румынии и в других народно-демократических государствах. Правительства этих стран, вслед за ликвидацией крупного помещичьего землевладения, осуществляют линию на ограничение капиталистических элементов деревни—кулачества. Именно об этом говорит усиление налогового обложения зажиточной верхушки деревни, борьба против кулацкой спекуляции.

В Румынии правительство Национально - демократического фронта приняло специальный закон, регулирующий продажу земельной собственности и препятствующий концентрации крестьянских земель в руках кулачества. Важным актом румынского правительства в защиту интересов трудового крестьянства явилось проведенное по инициативе компартии аннулирование договоров о продаже крестьянских земель в областях, пораженных засухой, и возвращение купленных спекулянтами земель их прежним владельцам.

Только свергнув власть клики помещиков и уничтожив базу их экономического влияния, народно-демократические правительства смогли поставить перед собой задачи осушения огромных площадей, строительства мощных плотин, электростанций, резкого под'ема производства сельскохозяйственных машин, удобрений.

Освобожденное крестьянство Болгарии упорно отвоевывает для земледелия десятки тысяч гектаров Придунайской равнины. Сооружаются мощные дамбы у Дуная, прокладываются сотни километров новых каналов, строятся насосные станции. Построено огромное водохранилище на р. Тунджа, которое дает возможность произвести орошение более чем 30 тысяч гектаров земли, построены и строятся десятки других водохранилищ.

В народно-демократической Болгарии налаживается производство сельскохозяйственных машин, создаются машинно-тракторные станции. Число последних достигнет в этом году 70. На болгарских полях появились советские комбайны. В Болгарии строится комбинат химических удобрений. В Польше по плану 1948 года отпускается больше 500 миллионов злотых для организации свыше тысячи новых кооперативных машинных станций различных типов, рассчитанных в первую очередь на обслуживание малоземельных крестьян и середняков.

Несколько месяцев назад в Будапеште на площади перед зданием парламента были продемонстрированы первые 30 тракторов нового типа, изготовленных на отечественных заводах сельхозмашиностроения. В стране уже создано более 30 машинно-тракторных станций. Уже сейчас венгерские заводы

(Окончание на 4-й стр.).

ТЕЛЕГРАММЫ ИЗ-ЗА ГРАНИЦЫ

ВЕНГЕРСКИЙ НАРОД УСПЕШНО ВЫПОЛНЯЕТ ТРЕХЛЕТНИЙ ПЛАН ✪ ПРЕЗИДЕНТ ЧЕХОСЛОВАКИИ ГОТВАЛЬД ОБ'ЯВИЛ ШИРОКУЮ АМНИСТИЮ. ✪ В ПОЛЬШЕ ВЫПУЩЕН ПЕРВЫЙ ГРУЗОВОЙ АВТОМОБИЛЬ. ✪ НЕМЕЦКИЕ РАБОЧИЕ ПРОТЕСТУЮТ ПРОТИВ СЕПАРАТНОЙ ДЕНЕЖНОЙ РЕФОРМЫ. ✪ ВИДНЫЕ АМЕРИКАНСКИЕ ДЕЯТЕЛИ ТРЕБУЮТ ОТ ПРАВИТЕЛЬСТВА США ПРЕКРАТИТЬ «ХОЛОДНУЮ ВОЙНУ». ✪ РАСТЕТ ЧИСЛО СТОРОННИКОВ УОЛЛЕСА. ✪ В ЛОНДОНЕ БАСТУЕТ 18 ТЫСЯЧ ДОКЕРОВ.

* * * * * *

Предварительные итоги выполнения трехлетнего плана в Венгрии

БУДАПЕШТ, 22 июня. (ТАСС). Генеральный секретарь общегосударственного планового бюро Береи Андор сообщил сотруднику газеты «Сабад неп» предварительные итоги выполнения плана первого года трехлетки народного хозяйства. Капиталовложения к концу первого года составят 2.300 миллионов форинтов против предусмотренных трехлетним планом на этот же период 1.796 миллионов форинтов. В промышленности предусмотренный план капиталовложений будет превышен на 40 процентов, в области социальной и культурной — на 70 процентов, в сельском хозяйстве — на 15 процентов.

Большие капиталовложения во всех отраслях народного хозяйства способствовали значительному повышению выпуска продукции. Напрк. мер, в результате механизации угольных шахт, на которую было затрачено 60 миллионов форинтов, полностью ликвидирован дефицит топливного баланса страны. Строительство новой государственной прядильной фабрики, являющейся одним из самых крупных капитальных сооружений в промышленности, увеличивает выпуск продукции текстильной промышленности на 22 процента.

Некоторые отрасли промышленности оставили далеко позади наметки трехлетнего плана, предусматривающего к концу первого года достижение 89 процентов довоенного уровня. Металлургическая промышленность, например, уже превысила довоенный уровень выпуска продукции на 37 процентов, машиностроительная промышленность—на 12 процентов. Из месяца в месяц увеличивают выпуск продукции также текстильная и кожевенная промышленность.

Все это, как заявил Береи, дает основание предположить, что заводская промышленность Венгрии выполнит первый год трехлетнего плана на 108 процентов.

Что касается сельского хозяйства, заявил Береи, то и здесь достигнуты большие успехи. Вспаханная площадь не только больше прошлогодней, но и довоенной. Невспаханной осталась только 1,1 процента всей пригодной для обработки площади против 2.3 процента довоенного времени. Свекловичные плантации составляют в нынешнем году 176 тысяч хольдов против 77 тысяч хольдов, засевавшихся сахарной свеклой до войны. Больших результатов добились венгерские крестьяне и в разведении риса, которого хватит в этом году не только на внутренний рынок, но и на экспорт.

Состояние урожая позволяет предположить, что он в нынешнем году значительно превзойдет прошлогодний.

Успешное выполнение трехлетнего плана сопровождается повышением жизненного уровня венгерских трудящихся. Реальная заработная плата, как сообщил Береи, поднялась против прошлого года на 27,5 процента. Значительно больше, чем в предыдущем году, выпущено на внутренний рынок хлопчатобумажных тканей и шелка, чулок и обуви, а также пищевых продуктов.

«Все эти достижения и великодушная уступка Советского Союза в репарационных платежах,—заявил в заключение Береи,—делают совершенно реальной поставленную нами задачу выполнить трехлетний план в два года и пять месяцев».

Приказ президента Чехословакии об амнистии

ПРАГА, 19 июня. (ТАСС). Как сообщает Чехословацкое телеграфное агентство, президент Чехословакии Готвальд по случаю единогласного избрания его на пост президента об'явил о широкой амнистии. Приказ президента Готвальда, опубликованный сегодня, автоматически сокращает на один год срок тюремного заключения для всех лиц, отбывающих наказание за преступления, совершенные до 18 июня. Осужденные на срок менее одного года полностью освобождаются от наказания.

Из этой амнистии исключаются лица, осужденные за преступления, совершенные против законов, направленных на охрану республики, за военные преступления, коллаборационизм и т.д. Но лицам, совершившим такие преступления, дается возможность ходатайствовать о помиловании в индивидуальном порядке путем подачи специального заявления.

Амнистия полностью относится также к тем гражданам, которые эмигрировали за границу, при условии, если они возвратились или возвратятся в Чехословакию в ближайшие три месяца.

Выпуск первого грузового автомобиля в Польше

ВАРШАВА, 22 июня. (ТАСС). Состоялось испытание первой польской трехтонной грузовой автомашины, выпущенной экспериментальными мастерскими завода «Урсус». Машина построена по чертежам польских специалистов. Как сообщается, испытание показало хорошее качество машины. В течение ближайших месяцев на заводе в Страховице начнется серийный выпуск грузовых машин.

Сепаратная денежная реформа в Германии

БЕРЛИН, 21 июня. (ТАСС). 20 июня в трех западных оккупационных зонах Германии проводился первый частичный обмен старых денег на новые «немецкие марки». Каждому жителю по пред'явлении им продовольственной карточки выдавалась так называемая «подушная квота» в 40 немецких марок в обмен на старые марки в соотношении 1:1. За первый день 20 июня закончить раздачу «подушных квот» не удалось и поэтому первый частичный обмен продлен до 21 июня.

В первый день обмена очереди у обменных пунктов в некоторых городах достигали километра. В Мюнхене, например, для получения «подушной квоты» людям приходилось стоять в очередях 8—10 часов. В Гамбурге из-за плохой организации многие обменные пункты были открыты не в 7 часов утра, как было об'явлено, а только в 9 и даже 10 часов. Были отмечены случаи волнений среди населения. Озлобленные жители прорывались к обменным пунктам через полицейские оцепления.

В связи с общей обстановкой беспокойства военные и полицейские части в Бизонии находились в состоянии боевой готовности.

В Мюнхене и в других городах отмечены многочисленные факты деятельности спекулянтов, использующих реформу в своих интересах. Так как у многих жителей не было на руках 60 марок старых денег для обмена их на новые, спекулянты охотно «одалживали» таким лицам старые деньги при условии немедленного возвращения долга новыми деньгами в половинном размере. Для спекулянтов, таким образом, обмен денег уже проходит по курсу 1:2, в то время как для всего населения обменный курс будет об'явлен позже либо 1:10, либо 1:20.

Как сообщает корреспондент АДН, в Ганновере некоторые жители получили на руки новые деньги в банковских бандеролях, на которых значатся даты от мая до октября 1947 года. Таким образом, всплыло еще одно доказательство того, что «немецкие марки» были отпечатаны в США еще год тому назад.

По сведениям АДН, в хозяйственных кругах Бизонии ожидают неизбежного роста безработицы.

На демаркационной линии между советской и западными зонами оккупации 19 и 20 июня отмечалось резкое увеличение попыток нелегального перехода из западных зон с целью перенесения контрабандным путем старых денег в советскую зону. У отдельных спекулянтов при контроле было обнаружено до 750 тысяч старых марок. В связи с серьезной опасностью для нормального денежного обращения в восточной зоне и в Берлине советские власти приняли меры по усилению контроля.

После проведения денежной реформы в Западной Германии

БЕРЛИН, 22 июня. (ТАСС). Как передает агентство АДН из Кельна, в Западной Германии следует ожидать массовой безработицы, если обеспечение предприятий кредитами будет происходить так, как об этом сообщается. Председатель об'единения немецких профсоюзов в британской зоне Беклер подчеркнул, что если предприниматели в связи с денежной реформой начнут увольнять рабочих, то это будет иметь роковые последствия. Далее Беклер заявил, что известные до сих пор планы налоговой реформы в западных зонах не обещают ничего хорошего.

АДН сообщает из Ганновера, что в качестве первого последствия сепаратной денежной реформы отмечается тенденция к увольнению рабочих и служащих.

Газета «Трибюне» сообщает, что денежная реформа оживленно обсуждается на всех берлинских предприятиях. На многочисленных собраниях и в резолюциях коллективы заводов энергично протестуют против сепаратной денежной реформы на Западе.

Коллектив авторемонтного завода «Иоганесталь» в своей резолюции указывает: «Проведенная американскими, английскими и французскими монополистами денежная реформа является ударом по единству Германии и по всему рабочему классу».

Рабочие и служащие Силезского вокзала в своей резолюции заявляют:

«Односторонние действия западных оккупационных держав являются издевательством над торжественно данным всеми четырьмя оккупирующими державами в Потсдамских решениях обещанием о сохранении единства Германии».

Рабочие электростанции Руммельсбурга видят в «общегерманском урегулировании единственную возможность быстрого оздоровления Германии. Только тогда жизненный уровень немецкого народа сможет повыситься».

Общее собрание коллектива кабельного завода «Обершпрее» призывает «немецкие профсоюзы и все демократические организации совместно вести борьбу против империалистических стремлений монополистического капитала, против окончательного порабощения немецкого народа».

Резолюции аналогичного содержания были приняты также рядом других коллективов заводов и заводскими профсоюзными организациями Берлина

„Дейли телеграф энд Морнинг пост" о первых результатах денежной реформы в Западной Германии

ЛОНДОН, 21 июня. (ТАСС). Франкфуртский корреспондент газеты «Дейли телеграф энд Морнинг пост» пишет, что уже дают себя знать первые результаты денежной реформы в западных зонах Германии. «Полагают,—указывает корреспондент,—что в ближайшие две недели будет произведен ряд увольнений на промышленных предприятиях. Потребуется также провести решительные изменения в сельском хозяйстве.

Тысячи студентов будут вынуждены прекратить свою учебу из-за отсутствия денег. Одна треть студентов Гейдельбергского университета происходит из семей, проживающих в восточной зоне, которые больше не могут платить за них. Такое же положение существует в Геттингене».

Забастовка лондонских докеров

ЛОНДОН, 21 июня. (ТАСС). Как сообщает агентство Рейтер, число бастующих в лондонском порту сегодня достигло 18 тыс., после того как к забастовке присоединились портовые грузчики с доков Вест-Индии и рабочие с холодильников. На митинге докеры отвергли предложение представителей профсоюза начать работу.

СОСТАВ НОВОГО ИРАНСКОГО КАБИНЕТА

ТЕГЕРАН, 21 июня. (ТАСС). Хажир образовал кабинет в следующем составе: Джемаль Имами—министр без портфеля; Мансур-эс-Салтане Адль—министр без портфеля; Муса Нури Эсфендиари — министр иностранных дел; генерал Ахмеди—военный министр; Фахими—министр внутренних дел; доктор Эгбаль — министр просвещения; Ардалан — министр финансов; Бушери—министр земледелия; Низам-эс-Салтане Мафи — мичистр юстиции; доктор Аббас Адхам Алам-Оль-Мольк—министр здравоохранения; доктор Шадман — министр национальной экономики; Арасте—министр почт и телеграфа.

Пост министра путей сообщения остается пока незамещенным.

К советско-американским отношениям

ОБРАЩЕНИЕ ВИДНЫХ АМЕРИКАНСКИХ ДЕЯТЕЛЕЙ К ПРАВИТЕЛЬСТВУ США

НЬЮ-ЙОРК, 21 июня. (ТАСС). Совет американо-советской дружбы в заявлении, опубликованном в печати, сообщает, что свыше 100 видных деятелей подписали письмо, призывающее правительство Соединенных Штатов «прекратить холодную войну» и принять немедленные меры к «мирному урегулированию наших трудностей» с Советским Союзом. Цитируя заявления И. В. Сталина и кандидата на пост президента Уоллеса о том, что разногласия между Советским Союзом и Соединенными Штатами могут быть урегулированы мирным путем, письмо призывает правительство США воспользоваться этой возможностью для обеспечения мира. Такое действие, говорится в письме, «встретит благодарность со стороны уставших от войны миллионов людей во всем мире и полнейшую поддержку со стороны американского народа».

Совет также сообщил, что он намерен устроить по всей стране собрания для того, чтобы информировать народ о том, что советско-американские разногласия могут быть урегулированы, если правительство США будет искренне к этому стремиться.

Перед выборами в США

СЪЕЗД РЕСПУБЛИКАНСКОЙ ПАРТИИ В ФИЛАДЕЛЬФИИ

ФИЛАДЕЛЬФИЯ, 21 июня. (Спецкорр. ТАСС). Сегодня в Филадельфии открылся национальный с'езд республиканской партии. Вдоль улиц города развешены плакаты и полотнища, приветствующие делегации от различных штатов. В штаб-квартирах претендентов на пост президента устраиваются приемы для делегатов и корреспондентов, где их угощают различными яствами, напитками, дешевыми подарками и пропагандой, восхваляющей данного кандидата.

Однако за всей этой шумихой, окружающей с'езд, между различными политическими кликами идет ожесточенная борьба за выдвижение кандидатур на пост президента и вице-президента от республиканской партии, которая, как ожидают руководители республиканской партии, одержит победу на ноябрьских выборах. В отличие от 1944 года, когда еще до открытия с'езда было обеспечено выдвижение кандидатуры Дьюи, сейчас происходит жестокая борьба за кандидатов. Результаты этой борьбы еще далеко не ясны. Для выдвижения кандидатуры необходимо 548 из 1.094 голосов делегатов, а, по мнению экспертов, Дьюи в настоящее время обеспечено лишь несколько более 300 голосов, Тафту—несколько менее 300 голосов, а другим претендентам еще меньше. При таких обстоятельствах окончательные результаты борьбы за выдвижение кандидатов, несомненно будут зависеть от тайных сделок между различными претендентами, политическими «боссами» и влиятельными финансовыми группами, стоящими за ними.

Создание третьей партии в штате Огайо

НЬЮ-ЙОРК, 22 июня. (ТАСС). На-днях третья партия была создана в Кливленде, в штате Огайо, т. е. в 29-м по счету штате Соединенных Штатов. По сообщению корреспондентов из Кливленда, на с'езде, продолжавшемся 2 дня и официально оформившем создание «прогрессивной партии Огайо», присутствовало 500 делегатов.

С'езд с энтузиазмом одобрил кандидатуры Уоллеса и Тэйлора и принял программу, подчеркивающую решимость установить дружеские отношения между Соединенными Штатами и Советским Союзом. С'езд также обязался не ослаблять усилий в борьбе за включение кандидатур Уоллеса и Тэйлора в избирательный бюллетень штата Огайо, несмотря на решение секретаря штата Огайо Хаммела, отклонившего петиции третьей партии на том основании, что, как он утверждал, среди 46 тысяч человек, подписавших эти петиции, три человека—коммунисты.

С'езд организовал массовый митинг, на котором выступил Уоллес с критикой политики Трумэна.

В кругах, поддерживающих Уоллеса, сообщили, что в конце будущей недели в Ричмонде (штат Виргиния) и Сиу-Фоллс (Южная Дакота) будут созданы учредительные с'езды для официального создания третьей партии в этих двух штатах.

ЗАБАСТОВКА МЕТАЛЛУРГОВ МАРСЕЛЯ

ПАРИЖ, 22 июня. (ТАСС). Как сообщает агентство Франс Пресс, 1100 металлургов Марселя прекратили вчера работу после отказа удовлетворить требования рабочих об увеличении заработной платы. Бастующие решили продолжать забастовку до тех пор, пока их требования не будут удовлетворены. Бастующие заняли цехи.

Верной дорогой

(ОКОНЧАНИЕ. Начало см. на 3 стр.).

дают по 70 тракторов в месяц. За три ближайших года они дадут около 8 тысяч новых тракторов, 10 тысяч сеялок, 200 молотилок, 2 тысячи сортировочных машин.

Резко возрастает выпуск сельхозмашин и тракторов в Югославии, Румынии и других странах. В Чехословакии по двухлетнему плану государство предоставит крестьянству 12 тысяч тракторов.

Трудящиеся стран народной демократии в выполнении планов быстрейшего восстановления и дальнейшего развития хозяйства своих республик получают огромную помощь от своего могучего и верного друга — Советского Союза.

* * *

Важнейшее значение для дальнейшего под'ема сельского хозяйства стран народной демократии имеет **развитие в них сельскохозяйственной кооперации.** Только на базе кооперирования крестьянства можно с наибольшим успехом применить совершенные машины, передовую агротехнику, покончить со старыми методами ведения хозяйства. Это отчетливо понимают правительства и партии демократических государств, в этом убеждаются все более и более широкие слои передовых крестьян. Это ведет к широкому развитию кооперации в деревне.

В Югославии, например, сельскохозяйственная кооперация в различных формах уже охватывает три четверти всех крестьянских хозяйств. Здесь, как и в других странах новой демократии, сельхозкооперация охватывает пока главным образом области сбыта и снабжения, кредита и кустарного производства. Но в массах крестьянства все больший авторитет завоевывает сельхозкооперация производственного типа—трудовые кооперативы и товарищества, об'единяющие крестьян для совместной обработки земли.

Три года назад возникли первые трудовые земледельческие кооперативы в Болгарии. Они укрепились и своим примером содействовали развитию нового движения в стране. Сейчас в Болгарии насчитывается уже свыше 600 трудовых кооперативно-земледельческих хозяйств, которые об'единяют более 47 тысяч крестьян и обрабатывают около двухсот тысяч гектаров земли.

Трудовые земледельческие кооперативы в Болгарии создаются на добровольных началах. Вступающие в него крестьяне отдают кооперативу в аренду свою землю, сохраняя на нее право собственности. Полевые работы и сбор урожая в таком кооперативе ведутся коллективно, а доходы распределяются в соответствии с затраченным членами кооператива трудом. Кроме того, владельцы земли получают особую часть дохода (ренту) за сданную ими в аренду землю и за использование в работе принадлежащей им тягловой силы и инвентаря.

Вот один из таких трудовых сельских кооперативов в селе Рыжево Канаре Пловдивского района. В этом кооперативе 353 члена и 900 гектаров земли. Есть трактор, 60 лошадей и 60 волов. На отчетном собрании были подведены итоги за прошлый год: доход кооператива за этот год составил 73 миллиона левов вместо 49 миллионов, предусмотренных планом. Каждый член трудового кооператива заработал в несколько раз больше того, что он получал на той же земле, будучи единоличником.

Даже в неблагоприятных климатических условиях прошлого года урожай в трудовых кооперативно земледельческих хозяйствах был на 25—30 проц. выше урожая в единоличных хозяйствах. Почти во всех кооперативах созданы овцефермы, свинофермы, птицефермы. В 155 хозяйствах существуют молочно-товарные фермы.

В Югославии подобные трудовые сельскохозяйственные кооперативы называются «задругами». В Сербии насчитывается уже более 400 трудовых задруг. В Хорватии два года назад было всего несколько трудовых сельских кооперативов, а сейчас там более 150 трудовых задруг, об'единяющих около 2 500 хозяйств.

Вот как вырисовывается облик одной из таких задруг в селе Чепин в Хорватии по рассказу одного из ее организаторов и нынешних руководителей Живко Чирич, приведенному в журнале «Новое время» № 12.

— Когда партизаны вернулись домой,—рассказывает Живко Чирич,—они получили землю. У них не было ни лошадей, ни инвентаря. Новая народная власть землю дала, но обрабатывать-то ее порознь, в одиночку, было нечем. Знали мы, что если собраться в задругу, будет легче управиться и государство поможет...

Тогда, в марте 1946 года, в об'единилась группа крестьян в задругу. Вначале в нее вошли 5 хорватов, 12 сербов и один негр. Все—партизаны или партизанские вдовы.

— Были люди,—рассказывает далее Живко,—которые говорили, что вот, мол, отец с сыном или брат с братом часто поладить не могут, а вы, чужие, хотите вместе хозяйничать. Распускали всякие слухи, будто у нас в задруге и дышать свободно будет нельзя и даже котла своего ни у кого не будет. Но мы на эти разговоры и слухи не поддавались. Знали, что у нас получится, как надо...

И, действительно, получилось. В первый же год собрали хороший урожай—больше, чем остальные крестьяне. Пшеницы собрали 18 центнеров, свеклы—200 центнеров с гектара. После этой первой удачи в задругу вошли в 1947 году еще 30 беззе мельных и малоземельных крестьян.

— Первый год у нас не было сдельщины и хорошего учета,—продолжает Живко Чирич.—В конце прошлого года мы ввели учет трудодней. Перешли к групповой сдельщине и готовимся перейти на индивидуальную. Задруга разбилась на две бригады, а те—на звенья.

Государство крепко помогает задругам. В селе Чепин начали дело с двумя лошадьми. От государства задруга получила 5 лошадей, 6 коров, 11 телят, несколько плугов, сеялку, косилку, две телеги. Кое-что приобретено на кредиты, отпущенные государством. Сейчас в задруге имеется 21 лошадь, 44 коровы (считая телок), 51 свинья, 109 овец. В личном пользовании членов задруги имеется всего 4 коровы, но задруга поставила задачу—помочь приобрести корову каждому из членов кооператива.

Вступая в задругу, крестьяне передают в общее пользование всю землю, за исключением приусадебного участка, составляющего в среднем 0,25 гектара. Землю задруги обрабатывает машинно-тракторная станция.

Не все крестьянские трудовые задруги в Хорватии строятся точно по такому же типу, как описанная выше, где земля передана в общее пользование. Есть задруги, где земля вносится как пай, дающий право на определенную часть дохода. В некоторых случаях задруги принимают от своих членов землю в аренду.

Но уже можно установить то общее, что свойственно различным формам трудовых земледельческих кооперативов Югославии, Болгарии, Польши: на основе коллективной организации труда и применения новых агротехнических приемов и методов обработки земли и ухода за посевами, трудовые задруги добиваются более высокой урожайности, чем крестьяне-единоличники. Используя помощь государства, задруги увеличивают поголовье скота, приобретают сложные машины, обзаводятся новыми хозяйственными постройками. Задруги становятся организаторами культурной жизни в деревне—строят клубы, библиотеки.

Опыт совместного, коллективного хозяйствования свободных крестьян на освобожденной земле вызывает большой интерес в массе трудового крестьянства. Первые успехи трудовых кооперативов прокладывают путь к дальнейшему росту этой новой формы земледелия, имеющей большое будущее.

В ряде стран народной демократии—Югославии, Польше, Болгарии, Румынии—создаются также крупные государственные сельские хозяйства, имения. Наряду с производством сельскохозяйственной продукции, они пропагандируют более совершенные методы ведения хозяйства среди окружающей массы крестьянства и практически помогают крестьянам окрестных деревень переходить к более культурным и производительным способам обработки земли. Вместе с деревенской кооперацией государственные хозяйства являются могучим средством социалистической перестройки сельского хозяйства стран народной демократии.

* * *

Крестьянство народно-демократических стран наглядно видит первые результаты новой аграрной политики, осуществляемой коммунистическими партиями и идущими вместе с ними демократическими партиями, а также народной властью народных республик. Крестьянство реально ощущает плоды тех глубоких социально-экономических преобразований, которые проведены в этих странах.

С огромным трудовым под'емом проведен весенний сев нынешнего года. Повсюду значительно увеличиваются посевные площади в сравнении с прошлым годом. Проведенные мелиоративные работы в Болгарии дают возможность использовать в нынешнем году под посев на 200 тысяч гектаров больше, чем в прошлом году.

Правительство народной Польши и польская рабочая партия поставили задачей уже в этом году полностью обеспечить страну собственным хлебом. В деревне развертывается трудовое соревнование. Крестьяне берут обязательства: поднять пустоши, уничтожить сорняки, провести агротехнические мероприятия, построить навозохранилища, силосные ямы и др. В Польше сейчас большое внимание уделяется повышению урожайности.

Широко развертывается трудовое соревнование крестьян и в Югославии, Болгарии, Венгрии. В условиях народной демократии по-новому складываются взаимоотношения между городом и деревней,—теперь это уже отношения дружественного сотрудничества. По инициативе болгарских профсоюзов в стране создано много тысяч так называемых культурно-трудовых бригад. Только за один год эти бригады сделали более 60 тысяч выездов в деревни и села. В этих выездах приняли участие сотни тысяч рабочих, техников, инженеров, агрономов, ремесленников и культурных работников. В селах они бесплатно выполнили работу, которую можно оценить почти в два миллиарда левов.

Такое движение помощи города деревне развивается и в других странах народной демократии. Это еще больше укрепляет союз рабочего класса с крестьянством, прочная основа для которого создана аграрными реформами и всей политикой народных правительств—политикой защиты интересов трудового крестьянства.

После уничтожения феодально-помещичьих и буржуазных режимов в странах Восточной и Юго-Восточной Европы прошел еще очень короткий срок. Но как много уже сделано! Можно с уверенностью сказать, что **деревня этих стран все более и более прочно встает на новый, демократический путь развития, на путь социалистического преобразования.**

Важно отметить, что успехи в восстановлении и развитии экономики стран народной демократии достигнуты на основе сохранения их экономической и политической независимости. Эти страны отвергли «план Маршалла», не пошли в кабалу к американским империалистам и своими собственными силами, при тесном сотрудничестве с Советским Союзом, обеспечивают решение сложнейших хозяйственных задач.

Нельзя представлять себе этот путь гладким и ровным. Еще не уничтожены причины, вызывающие классовую дифференциацию в деревне этих стран и рост капиталистических элементов, еще кулацкая часть деревни пытается помешать осуществлению демократических преобразований. Потому так исключительно важна задача коммунистических и рабочих партий —всемерно крепить боевой союз рабочего класса и крестьянства. В этом союзе—залог победы.

На мартовских выборах в Великое Национальное собрание Румынии крестьянство в огромном большинстве голосовало за народную демократию, за политический строй, давший им землю, за фронт народной демократии. Стотысячная демонстрация крестьянства в февральские дни этого года в Праге, а также майские выборы в чехословацкий парламент, на которых крестьянство активно поддержало Национальный фронт, со всей очевидностью показали, что масса трудового крестьянства Чехословакии идет вместе с Национальным фронтом, против реакции. Эти и многие другие факты и события из жизни Чехословакии, Румынии и других стран народной демократии не оставляют сомнений в том пути, который избирает крестьянство.

Н. МАТЯС.

Ответственный редактор Г. Г. ВЕЛЬШ.

АДРЕС РЕДАКЦИИ: г. Курск, ул. Ленина, 77. Телефоны: ответ. редактор—90, зам. ответ. редактора—46, ответственный секретарь — 2.60, отделы: пропаганды, культуры—9-47, партийной жизни, советского строительства — 4-41, сельскохозяйственный — 3.90, промышленности — 3.56, информации — 9-31, писем—9.33; начальник издательства и директор типографии—2-68, контора типографии—2-54, отдел об'явлений и бухгалтерия—1.42, междугородний (прямой)—19.

НЕ 05140.

Типография газеты «Курская правда»

Тираж 90.000. Заказ 3029.

Пролетарии всех стран, соединяйтесь!

КУРСКАЯ ПРАВДА

ОРГАН КУРСКОГО ОБКОМА ВКП(б), ГОРКОМА ВКП(б) И ОБЛАСТНОГО СОВЕТА ДЕПУТАТОВ ТРУДЯЩИХСЯ

ПЯТНИЦА 25 ИЮНЯ 1948 г.

Год издания 30-й

№ 125 (7800)

„Задачи дальнейшего под'ема сельского хозяйства, повышения производительности труда, роста общественного хозяйства, доходов колхозов и колхозников требуют значительного улучшения организации и упорядочения оплаты труда в колхозах".

(Из постановления Совета Министров СССР «О мерах по улучшению организации, повышению производительности и упорядочению оплаты труда в колхозах»).

В Совете Министров СССР

О мерах по улучшению организации, повышению производительности и упорядочению оплаты труда в колхозах

Совет Министров СССР считает, что задачи дальнейшего под'ема сельского хозяйства, повышения производительности труда, роста общественного хозяйства, доходов колхозов и колхозников требуют значительного улучшения организации и упорядочения оплаты труда в колхозах.

Наряду с большим положительным опытом, накопленным колхозами по организации и оплате труда, Совет Министров СССР отмечает, что во многих колхозах в этом деле имеются крупные недостатки, тормозящие дальнейший рост производительности труда колхозников и развитие общественного хозяйства колхозов.

Основными недостатками в организации и оплате труда колхозников являются следующие:

наличие обезлички в использовании земли в колхозах, выражающейся в том, что за полеводческими бригадами не всегда закрепляются участки в полях севооборота, что мешает под'ему урожайности. Во многих колхозах не ликвидирована текучесть состава бригад, средства производства, закрепленные за бригадой, часто используются вне бригады, без ведома бригадира.

Подобная практика нарушает нормальную работу бригады и снижает ответственность бригадира за состояние дела в бригаде. В ряде колхозов недостаточно применяется оправдавший себя опыт звеньевой системы организации труда;

применение устаревших заниженных норм выработки и завышенных расценок работ в трудоднях. Многие колхозы не пересматривают норм выработки в течение нескольких лет и тем самым не учитывают достигнутого роста производительности труда колхозников; второстепенные подсобные работы в ряде случаев оплачиваются выше, чем основные полевые работы и работы в животноводстве, что приводит к затягиванию сроков проведения сельскохозяйственных работ и к растрате трудодней;

распространение во многих колхозах уравниловки, когда доходы колхозов распределяются вне зависимости от результатов работы бригад, звеньев, ферм и отдельных колхозников, вследствие чего честные и хорошо работающие колхозники оказываются в невыгодном положении в сравнении с рваческими и недобросовестными элементами из колхозников;

неудовлетворительное состояние планирования затрат трудодней и контроля за их расходованием. Планирование затрат трудодней в колхозах часто ограничивается определением общего количества затрат трудодней на год в целом по колхозу или, в лучшем случае, для полеводства и животноводства. Контроль за расходованием трудодней в большинстве колхозов отсутствует, за неправильное расходование трудодней никто ответственности в колхозе не несет, в результате чего значение трудодня в распределении колхозных доходов снижается;

недостаточное применение в колхозах мелкогрупповой и индивидуальной сдельщины. Вместо сдельной оплаты труда часто применяется подённая оплата. Выполненная работа в бригаде и звене учитывается не по каждому колхознику, а суммарно и делится поровну на всё количество колхозников, участвовавших в работе, чем снижается заинтересованность колхозников в повышении норм выработки и ответственность за качество выполняемой работы;

существующий порядок оплаты труда председателей колхозов в зависимости от размеров посевных площадей, без учёта развития общественного поголовья скота, не создает у них материальной заинтересованности в развитии общественного животноводства и вредно отражается на всем хозяйстве колхозов. Порядок оплаты труда бригадиров и заведующих животноводческими фермами, при котором им начисляются трудодни без учета об'ема и результатов их работы, является неправильным, потому что не стимулирует хорошую работу бригадиров и заведующих животноводческими фермами, а в ряде случаев позволяет этим работникам уклоняться от непосредственного участия в работах, выполняемых колхозниками бригады или животноводческой фермы.

В целях улучшения организации и оплаты труда и наведения порядка в начислении трудодней в колхозах, Совет Министров Союза ССР постановляет:

I

ОБ ОРГАНИЗАЦИИ ТРУДА И ПЛАНИРОВАНИИ ЗАТРАТ ТРУДОДНЕЙ В КОЛХОЗАХ

1. Считать важнейшей задачей в деле улучшения организации труда в колхозах всемерное укрепление постоянных производственных бригад как основной формы организации артельного труда.

Предложить правлениям колхозов закрепить за полеводческими бригадами земельные участки на срок не менее полного севооборота, сенокосные угодья, а также рабочий скот, сельскохозяйственные машины, транспортные средства и необходимые производственные постройки и не допускать текучести состава этих бригад. Пополнить состав бригад за счет сокращения административного и обслуживающего персонала и передать бригадам тягло, используемое на второстепенных хозяйственных работах и для разъездов.

Установить, что закрепленные за производственной бригадой инвентарь, сельскохозяйственные машины, тягло и транспортные средства находятся в распоряжении бригадира и не могут быть взяты без его ведома или решения правления колхоза для использования на работах вне бригады.

2. Предложить правлениям колхозов при планировании тракторных работ по бригадам предусматривать полное использование труда и тягловой силы в полеводческих бригадах, обеспечивая тем самым своевременное выполнение работ по бригадам.

3. Рекомендовать колхозам укрепить существующие и создавать вновь внутри производственных бригад звенья для закрепления за ними пропашных, технических, овощных культур и семенных участков, а там, где это возможно, и зерновых культур.

Закрепление культур за звеньями производить на срок не менее года с учетом их трудоемкости, сроков обработки и уборки урожая с тем, чтобы создать во всех звеньях бригад равномерную нагрузку, не допуская излишнего дробления посевов между звеньями. Обеспечить выделение звеньям участков под яровые культуры до под'ема зяби, а под озимые — до вспашки пара.

4. Установить, что звеньевой работая наравне со всеми колхозниками звена, организует расстановку колхозников на работе, следит за соблюдением членами звена установленного распорядка рабочего дня, за выполнением норм выработки и качеством работы и участвует при приемке бригадиром от колхозников звена выполненных ими работ.

5. Установить, что учет трудодней и урожая по каждой бригаде, звену на закрепленных за ними участках сельскохозяйственных культур должен производиться раздельно.

6. Предложить правлениям колхозов установить строгий контроль за качеством полевых работ, соблюдая порядок ежедневного учета бригадирами производственных бригад работ, выполненных каждым колхозником, и своевременной записи в Трудовую книжку колхозника выработанных им трудодней; председателю колхоза принимать работу от бригад не реже одного раза в неделю.

7. Рекомендовать колхозам все сельскохозяйственные работы в бригадах и звеньях проводить, как правило, на осиове индивидуальной и мелкогрупповой сдельщины, ликвидируя тем самым работу сколом и обезличку участия каждого колхозника в общественном труде.

8. Рекомендовать правлениям колхозов в случае необходимости ежемесячно рассматривать вопрос об участии трудоспособных колхозников в общественном труде и принимать меры воздействия в отношении нерадивых колхозников, нарушающих трудовую дисциплину.

Обязать райисполкомы систематически проверять участие колхозников в колхозном производстве, выполнение ими установленного законом обязательного минимума трудодней и принимать необходимые меры к укреплению трудовой дисциплины в колхозах.

9. Рекомендовать правлениям колхозов одновременно с составлением годового производственного плана и приходо-расходной сметы составлять план затрат трудодней по отраслям хозяйства, по каждой культуре или группе однородных культур—для каждой бригады и каждого звена, по видам скота— для каждой животноводческой фермы, по каждому подсобному предприятию, по строительству каждого об'екта, а также на внутрихозяйственные работы и оплату труда административного и обслуживающего персонала.

Планы затрат трудодней как по колхозу в целом, так и по отдельным бригадам, звеньям и животноводческим фермам составлять на основе установленных государственным планом заданий по посевным площадям, урожайности и разбитию животноводства, принятых в колхозе норм выработки и расценок работ в трудоднях и утверждать их на общем собрании колхозников. При составлении плана затрат трудодней для каждой бригады и звена учитывать уровень механизации работ, разность и засоренность почв, предшественники и сортовые особенности высеваемых культур. Привлекать к составлению планов затрат трудодней в колхозах бригадиров, звеньевых и передовиков-колхозников.

10. Обязать Министерство сельского хозяйства СССР и его местные органы обеспечить оказание колхозам помощи в составлении планов затрат трудодней и осуществлять контроль за правильностью их начисления и выполнением планов затрат трудодней путем привлечения к этой работе специалистов сельского хозяйства и инструкторов-бухгалтеров.

11. Рекомендовать правлениям и ревизионным комиссиям колхозов установить контроль за правильностью начисления трудодней и не реже одного раза в квартал, а также в конце года перед распределением доходов сверять количество начисленных трудодней с количеством трудодней, предусмотренных планом на выполненный об'ем работ по каждой бригаде, звену, ферме, по культурам, строительным об'ектам и по оплате административно-обслуживающего персонала. При проверке начисления трудодней устанавливать причины и выявлять лиц, виновных как в перерасходе трудодней, так и невыполнении предусмотренных планом агротехнических и зоотехнических мероприятий. О результатах проверки с соответствующими предложениями докладывать общему собранию колхозников.

12. Рекомендовать правлениям колхозов в случае обнаружения неправильного начисления бригадирами и заведующими фермами трудодней в результате самовольного снижения норм выработки, завышения расценок, неправильных замеров и неточного учета выполненных работ, а также начисления трудодней за работы, выполненные недоброкачественно и подлежащие переделке, неправильно начисленные трудодни списывать с тех колхозников, которым они незаконно начислены. Кроме того, списывать, по решению правления колхоза, до 5 трудодней с бригадира или заведующего фермой, который произвел неправильное начисление трудодней.

13. В случае необходимости проведения бригадами и звеньями на закрепленных за ними участках или на фермах дополнительных работ, способствующих повышению или сохранению урожая и развитию животноводства, но не предусмотренных планом затрат трудодней, председатель колхоза должен разрешать выполнение этих работ. Количество затраченных трудодней на проведение дополнительных работ в последующем подлежит утверждению общим собранием колхозников.

14. Утвердить форму Книги учета выполненных работ и затрат трудодней согласно Приложению № 1.

Поручить ЦСУ Госплана СССР и Министерству сельского хозяйства СССР в двухнедельный срок внести в Инструкцию по колхозному счетоводству необходимые дополнения.

Обязать Управление бланкоиздательства ЦСУ Госплана СССР в двухмесячный срок отпечатать и снабдить все колхозы Книгой учета выполненных работ и затрат трудодней по нормам, установленным ЦСУ Госплана СССР и Министерством сельского хозяйства СССР.

II

О НОРМАХ ВЫРАБОТКИ И РАСЦЕНКАХ РАБОТ В ТРУДОДНЯХ

15. Одобрить представленные Советом по делам колхозов при Правительстве СССР и Министерством сельского хозяйства СССР примерные нормы выработки и единые расценки в трудоднях согласно Приложению № 2.

Разрешить Советам Министров республик, крайисполкомам и облисполкомам в случае необходимости разработать дополнительно примерные нормы выработки и расценки в трудоднях на работы, не предусмотренные настоящим Постановлением, но применяющиеся в колхозах республики, края, области.

16. Обязать Советы Министров республик, крайисполкомы и облисполкомы на основе примерных норм выработки и единых расценок:

а) организовать в месячный срок пересмотр в колхозах действующих норм выработки с учетом особенностей работы колхозов и уровня производительности труда, достигнутого передовыми колхозниками;

б) организовать пересмотр действующих расценок работ в трудоднях с обеспечением более высокой оплаты труда на важнейших работах и снижения оплаты в отношении второстепенных работ.

Рекомендовать колхозам, в которых достигнут более высокий уровень производительности труда, повышать нормы выработки, одобренные настоящим Постановлением.

К разработке норм привлекать специалистов сельского хозяйства, бригадиров, звеньевых и передовиков-колхозников.

Нормы выработки и расценки работ в трудоднях утверждать на общих собраниях колхозников и рассматривать их, в порядке контроля, в райисполкомах.

17. Считать необходимым производить в колхозах ежегодно проверку выполнения и пересмотр действующих норм выработки. В случае, если освоенные нормы выработки окажутся заниженными по сравнению с достигнутым уровнем производительности труда, по решению общего собрания колхозников такие нормы повышать.

18. Обязать ОГИЗ при Совете Министров СССР отпечатать в двухнедельный срок для всех колхозов примерные нормы выработки и единые расценки работ в трудоднях, а Министерство сельского хозяйства СССР обеспечить ими все колхозы.

III

О ПОРЯДКЕ ОПЛАТЫ ТРУДА КОЛХОЗНИКОВ В ПОЛЕВОДСТВЕ

19. Рекомендовать колхозам распределять доходы с учетом урожая, собранного бригадой, а в бригадах—звеньями с тем, чтобы колхозники бригад и звеньев, получивших более высокие урожаи, получали бы соответственно и более высокую оплату, а колхозники бригад и звеньев, получивших низкие урожаи, получали бы за свой труд меньшую оплату. В этих целях по решению общих собраний колхозников вводить следующий порядок начисления и распределения трудодней:

По бригадам:

а) бригаде, перевыполнившей установленный ей план сбора урожая по закрепленной за ней культуре или группе однородных культур, начислять дополнительно за каждый процент перевыполнения плана один процент трудодней от количества трудодней, затраченных ею на данную культуру или группу однородных культур;

б) со звена, недовыполнившего установленный ему план сбора урожая по закрепленной за ним культуре или группе однородных культур, списывать за каждый процент недовыполнения плана один процент, но не более 25 процентов трудодней от количества трудодней, затраченных им на данную культуру или группу однородных культур;

в) звену, выполнившему установленный ему план сбора урожая по закрепленной за ним культуре или группе однородных культур, начислять все количество трудодней, затраченных им на данную культуру или группу однородных культур.

20. Если общее собрание колхозников, исходя из конкретных производственных условий колхоза, признает целесообразным оценивать результаты работ бригад и звеньев не по степени выполнения установленного для них плана, а в сравнении с выполнением плана урожайности в среднем по колхозу, начисление или списание трудодней в этих случаях производить в следующем порядке:

бригаде или звену производить дополнительное начисление или списание трудодней на столько процентов, на сколько процент выполнения плана сбора урожая данной культуры или группы однородных культур по бригаде или звену больше (меньше) процента выполнения плана урожайности по этой культуре или группе однородных культур в среднем по колхозу, при этом количество трудодней, подлежащих списанию с бригады или звена, не должно превышать 25 процентов трудодней, выработанных ими на закрепленных культурах;

с бригады или звена, выполнивших или перевыполнивших установленный для них план урожайности, хотя и в меньшем проценте, чем в среднем по колхозу, списание трудодней не производить, а оставлять им все количество начисленных трудодней и принятых к оплате после проверки выполнения плана затрат трудодней.

21. Весь расчет по дополнительному начислению или списанию трудодней бригадам или звеньям производить, исходя из количества трудодней, израсходованных ими на данную культуру или группу однородных культур и утвержденных общим собранием колхозников после окончательной проверки выполнения плана затрат трудодней.

22. Установить, что дополнительное начисление или списание трудодней колхозникам за урожай, полученный бригадой или звеном по закрепленным за ними культурам, производится пропорционально всему количеству трудодней, выработанных каждым колхозником на данной культуре или группе однородных культур; дополнительное начисление трудодней в бригадах и звеньях не производится тем колхозникам, которые без уважительных причин не выработали в течение года обязательного минимума трудодней; списание трудодней не производится с нетрудоспособных колхозников и подростков до 16 лет.

23. Установить, что списание трудодней с бригад и звеньев за невыполнение плана сбора урожая не должно производиться в случаях, когда посевы постигли стихийные бедствия, подтвержденные актами Госстраха.

24. Считать возможным, по решению общего собрания колхозников, начисление трудодней колхозникам бригад и звеньев по овощным и пропашным культурам производить за каждый центнер собранного урожая по расценкам в трудоднях.

Расценки за центнер урожая устанавливать, исходя из утвержденного для бригады или звена плана сбора урожая, принятых норм выработки и расценок работ, а также затрат трудодней, необходимых на выращивание планового урожая, при необходимости уточняя эти расценки в конце года по фактически выполненным работам.

25. Сохранить действующий порядок дополнительного начисления трудодней звеньевым за руководство работой звена в размере 2—3 процентов от общего количества трудодней, выработанных всеми членами звена на работах по закрепленным культурам. Начисление дополнительного количества трудодней звеньевому производить ежемесячно.

26. Считать недопустимым, что во многих случаях причитающаяся дополнительная оплата выдается колхозникам несвоевременно, и обязать Советы Министров республик, крайисполкомы и облисполкомы установить строгий контроль за своевременной выдачей причитающейся колхозникам дополнительной оплаты.

27. Установить, что при начислении колхозникам дополнительной оплаты за перевыполнение бригадой или звеном плана урожая должны учитываться все трудодни, затраченные в текущем году для получения этого урожая и принятые после проверки к оплате, т. е. трудодни, начисленные членам бригады, трактористам и другим колхозникам, работавшим на этом участке.

IV

О ПОРЯДКЕ ОПЛАТЫ ТРУДА КОЛХОЗНИКОВ В ЖИВОТНОВОДСТВЕ

28. В целях дальнейшего улучшения организации и оплаты труда, наведения порядка в начислении трудодней и повышения материальной заинтересованности колхозников в получении высокой продуктивности животноводства и увеличении поголовья скота, рекомендовать колхозам установить оплату труда колхозников, работающих в животноводстве, в зависимости от получаемого ими надоя молока, настрига шерсти, получения и выращивания молодняка, прироста живого веса и упитанности рабочего и продуктивного скота. В соответствии с этим рекомендовать колхозам, по решению общих собраний колхозников, вводить следующие примерные нормы нагрузки, сдельные расценки и порядок начисления трудодней:

В коневодстве:

а) за конюхом, обслуживающим взрослых лошадей, закреплять 10 голов и начислять ему за работу по уходу за лошадьми за каждую голову 3 трудодня в месяц. Кроме того, за каждого полученного здорового жеребенка начислять 10 трудодней и за каждого жеребенка выращенного до от'ема,—15 трудодней;

б) за конюхом, обслуживающим молодняк до трехлетнего возраста, закреплять 12 голов и начислять ему за каждую голову 2,5 трудодня в месяц;

в) за бригадой табунщиков в составе 4 человек, при табуном содержании лошадей, закреплять от 80 до 100 кобыл или молодняка до трехлетнего возраста. Бригаде табунщиков, обслуживающей кобыл, за каждую сохраненную голову начислять 1 трудодень в месяц, кроме того, за каждого полученного здорового жеребенка—5 трудодней и за каждого жеребенка, выращенного до от'ема,—8 трудодней, бригаде табунщиков, обслуживающей молодняк, за каждую сохраненную голову начислять 1,3 трудодня в месяц;

г) за конюхом, обслуживающим племенной молодняк, закреплять 6 племенных жеребят и начислять ему за каждую голову 5 трудодней в месяц;

д) конюху, обслуживающему жеребцов-производителей, начислять за каждую голову 4 трудодня в месяц и за каждую кобылу, покрытую закрепленными за ним жеребцами, при ручной случке, после установления жеребости—1,5 трудодня;

е) старшему конюху или старшему табунщику за обслуживание закрепленных за ним лошадей трудодни начислять по расценкам и нормам, установленным для конюхов или табунщиков. Кроме того, за руководство работой конюхов начислять ему от 5 до 10 трудодней в месяц;

ж) конюхам, обслуживающим взрослых лошадей и молодняк при конюшенном содержании, ежемесячно за каждую лошадь хорошей упитанности дополнительно начислять один трудодень, а за каждую лошадь нижесредней упитанности списывать один трудодень; при табунном содержании за каждую лошадь хорошей упитанности дополнительно начислять 0,5 трудодня, а за каждую лошадь нижесредней упитанности списывать 0,5 трудодня.

Установить, что начисление или списание трудодней конюхам производится в конце каждого месяца на основании акта осмотра и определения упитанности лошадей, составленного и подписанного председателем колхоза, председателем ревизионной комиссии, зоотехником или ветеринарным работником;

з) бригадиру полеводческой бригады за каждую лошадь средней упитанности, закрепленную за бригадой, начислять 0,2 трудодня, за каждую лошадь хорошей упитанности — 0,4 трудодня в месяц и за каждого полученного и выращенного до от'ема жеребенка — 3 трудодня.

Ездовому за каждую лошадь, закрепленную за ним для работы, при средней упитанности начислять 3 трудодня, при хорошей упитанности—6 трудодней в месяц и за каждого жеребенка, полученного и сохраненного до от'ема от закрепленных за ним кобыл,—10 трудодней.

Бригадирам полеводческих бригад и ездовым за лошадей нижесредней упитанности трудодни не начислять. За допущение побитости или других повреждений лошадей с виновных списывать за каждый день простоя лошади до ее выздоровления по 2 трудодня, а за аборт кобылы — 20 трудодней.

На фермах крупного рогатого скота:

а) за дояркой-скотницей закреплять от 8 до 14 коров. Трудодни доярке-скотнице начислять:

за каждые 100 литров молока, надоенного от закрепленной за ней группы коров, в пастбищный период—от 1,2 до 1,8 трудодня и в стойловый период—от 2,2 до 3,2 трудодня;

за каждого здорового теленка, полученного от закрепленных за ней коров и нетелей,—7 трудодней, а за каждого полученного и выращенного теленка до 15—20-дневного возраста начислять 12 трудодней. При выращивании телят дояркой-скотницей трудодни ей начисляются по расценкам, установленным для телятниц;

б) за скотником-пастухом закреплять 30—50 коров. Трудодни скотнику-пастуху начислять:

за каждые 100 литров молока, надоенного от закрепленных за ним коров, в пастбищный период — 0,4—0,5 трудодня и в стойловый период — 0,7—1,0 трудодня;

за каждого здорового теленка, полученного от закрепленных за ним коров и нетелей,—2—3 трудодня;

в) за телятницей закреплять 20—25 телят. Трудодни телятнице начислять за каждые 10 килограммов прироста живого веса телят 0,8 — 1,3 трудодня, а при отсутствии взвешивания телят — 0,9—1,3 трудодня за каждую голову в месяц;

г) за скотником-пастухом, обслуживающим молодняк или нагульный, или откормочный скот, закреплять 30—50 голов.

Скотнику - пастуху молодняка начислять за каждые 10 килограммов прироста живого веса скота 0,8—1,0 трудодня, а при отсутствии взвешивания скота — 0,5 — 0,7 трудодня за каждую голову в месяц; кроме того, за каждого здорового теленка, полученного от телки случного возраста, покрытой производителем в сроки, установленные правлением колхоза, начислять 2—3 трудодня.

Скотнику-пастуху нагульного и откормочного скота начислять за каждые 10 килограммов прироста живого веса скота 0,8—1,2 трудодня, а при отсутствии взвешивания скота—0,6—0,8 трудодня за каждую голову в месяц.

При отсутствии взвешивания скота телятнице, скотнику, пастуху молодняка, нагульного и откормочного скота ежемесячно за каждую голову вышесредней упитанности дополнительно начислять 0,5 трудодня, а за каждую голову нижесредней упитанности списывать 0,3 трудодня.

Начисление и списание трудодней за упитанность скота производятся в конце каждого месяца на основании акта, составленного и подписанного председателем колхоза, председателем ревизионной комиссии, зоотехником или ветеринарным работником;

д) за скотником, обслуживающим быков-производителей, закреплять 3—4 головы. За работы по уходу скотнику начислять за каждую голову 4 трудодня в месяц и за каждую корову или телку, покрытую закрепленными за ним быками, после установления стельности—1,5 трудодня;

е) скотнику-пастуху, одновременно обслуживающему разные возрастные группы скота, трудодни начислять по расценкам и нормам, предусмотренным для скотника-пастуха соответствующих групп скота за надой молока, выращивание молодняка, прирост и упитанность молодняка и нагульного скота;

ж) скотнику, обслуживающему рабочих волов, начислять 1,8—2 трудодня в месяц за каждого обслуживаемого вола.

(Окончание на 2 стр.).

В Совете Министров СССР

О мерах по улучшению организации, повышению производительности и упорядочению оплаты труда в колхозах

(ОКОНЧАНИЕ. Начало см. на 1 стр.).

На овцеводческих фермах:

а) бригаде чабанов в составе старшего чабана-бригадира, подпаска, третьяка (второго подпаска) и арбича, обслуживающей маточную отару тонкорунных овец в 400—600 голов или полугрубошерстных в 500—700 голов или грубошерстных и смушковых в 600—800 голов, начислять:

за каждого выращенного к отбивке ягненка тонкорунных пород 1,2—1,5 трудодня и прочих пород—1,0—1,3 трудодня;

за каждый килограмм шерсти, настриженной с тонкорунных овец,—0,35 трудодня и с прочих пород овец—0,30 трудодня;

за каждого ягненка, забитого на смушек элита и 1-го сорта,—1,5 трудодня, на смушек прочих сортов—0,8 трудодня;

за каждые 100 литров молока, полученного от закрепленных за бригадой овцематок,—1,5—2,0 трудодня;

б) бригаде чабанов, обслуживающей отары молодняка после отбивки, отары валухов в 600—800 голов, начислять:

за каждую сохраненную голову молодняка в месяц—0,10—0,12 трудодня, за каждого сохраненного валуха в месяц—0,04 трудодня, за каждый килограмм настриженной шерсти—0,30—0,35 трудодня;

в) за чабанской бригадой, обслуживающей отары нагульных овец, закреплять 600—800 голов; бригаде начислять: за каждые 10 килограммов прироста живого веса 0,8—1,0 трудодня, при отсутствии взвешивания овец за каждую голову в месяц 0,10—0,12 трудодня, за каждый килограмм настриженной шерсти—0,30 трудодня.

Рекомендовать колхозам распределять начисленные бригаде чабанов трудодни между членами бригады при составе бригады в 4 человека: старшему чабану-бригадиру — 35 процентов, подпаску — 27 процентов, третьяку (второму подпаску)—23 процента, арбичу—15 процентов; при составе бригады в 3 человека: старшему чабану-бригадиру—40 процентов, подпаску—35 процентов, второму подпаску—25 процентов; при составе бригады в 2 человека: старшему чабану-бригадиру—65 процентов, подпаску—35 процентов;

г) за чабаном-овчаром, обслуживающим все половозрастные группы овец, закреплять 75 овцематок, а овец романовской породы — 50 овцематок с приплодом; трудодни чабану-овчару начислять: за каждого полученного и выращенного к отбивке ягненка, в зависимости от разводимых пород овец, от 1,4 до 1,7 трудодня, за каждую сохраненную взрослую голову и голову молодняка после отбивки в конце месяца 0,15 трудодня и за каждый килограмм настриженной шерсти 0,30—0,35 трудодня;

д) на период окота, дойки и стрижки овец в помощь чабанской бригаде и чабанам, обслуживающим все половозрастные группы овец, выделять колхозников для проведения этих работ и начислять им: сакманщикам за каждые сохраненные 10 ягнят с матками 0,2—0,4 трудодня в день, доярам за каждые надоенные 10 литров овечьего молока 0,6—0,8 трудодня, стрижеям за каждые 10 килограммов настриженной шерсти 0,3—0,4 трудодня.

На свиноводческих фермах:

а) за свинарем (свинаркой) закреплять 7—8 свиноматок с приплодом, а при проведении откорма молодняка с 3—4-месячного возраста специальным свинарем нагрузку повышать до 10—12 свиноматок.

Свинарям начислять:

за каждого полученного и выращенного до от'ема здорового поросенка 3 трудодня и за каждого отнятого поросенка живым весом не менее 12 килограммов 4 трудодня;

за каждые 10 килограммов прироста живого веса откормочных свиней и выращиваемого молодняка после от'ема — один трудодень;

б) свинарю (свинарке) за содержание хряков в хорошем состоянии и хорошей упитанности начислять за каждую голову 3 трудодня в месяц, за хряков ниже средней упитанности трудодни не начислять.

На птицеводческих фермах:

а) за птичницей закреплять взрослой птицы: кур 500 голов, или уток 300 голов, или гусей 100 голов, или индеек 100 голов и молодняка: цыплят 800 голов, или утят 400 голов, или гусят 300 голов, или индюшат 300 голов.

Птичнице производить предварительное начисление трудодней за каждую сохраненную голову в месяц: кур—0,05 трудодня, уток—0,08 трудодня, индеек и гусей—0,20 трудодня;

б) в конце года птичнице производить окончательное начисление трудодней за фактически полученную ею продукцию по следующим примерным расценкам:

за каждую сотню куриных яиц начислять	1,5 трудодня
» » утиных »	4,0 »
» » индюшиных »	20,0 »
» » гусиных »	40,0 »

за каждую выращенную голову, сданную, забитую на мясо, проданную или оставленную на ферме, начислять: кур—0,5 трудодня, уток—0,6 трудодня, гусей и индеек—0,9 трудодня;

за каждые 10 голов молодняка, выведенных наседками, начислять: цыплят—0,8 трудодня, утят—1,5 трудодня, индюшат—2,5 трудодня и гусят—3 трудодня;

в) если птичнице в течение года начислено трудодней меньше, чем причитается за продукцию, ей производится дополнительное начисление трудодней в размере разницы между начисленными трудоднями в течение года и трудоднями, причитающимися за продукцию;

если птичнице в течение года начислено трудодней больше, чем причитается за полученную продукцию, то трудодни, начисленные сверх причитающихся, с нее списываются, но не более 25 процентов трудодней от начисленных ей за год;

г) на птицеводческих фермах, имеющих трех и более птичниц с полной нагрузкой, одна из птичниц назначается заведующей фермой, не освобожденной от ухода за птицей.

За руководство работой птичниц заведующей птицефермой начисляется от 5 до 10 трудодней в месяц;

д) на племенных птицеводческих фермах с индивидуальным учетом яйценоскости нормы нагрузки птичницам снижать на 30 процентов, а расценки за полученную продукцию повышать на 50 процентов.

29. Рекомендовать колхозам, имеющим мелкие животноводческие фермы, где не представляется возможным закрепить за колхозниками скот в размерах, установленных нормой нагрузки по одной группе скота, закреплять за колхозниками, работающими в животноводстве, разные группы и виды скота или предоставлять им дополнительно другие работы, позволяющие совмещение с работами по уходу за скотом и птицей. Начисление трудодней колхозникам, работающим на мелких фермах, производить по расценкам, установленным настоящим Постановлением для соответствующих групп скота и птицы.

30. Рекомендовать колхозам укомплектовывать животноводческие бригады опытными колхозниками и закреплять за каждой животноводческой бригадой продуктивный скот, тягло, необходимый инвентарь и животноводческие постройки.

31. Обязать Советы Министров республик, крайисполкомы и облисполкомы на основе примерных норм закрепления скота и расценок организовать разработку и утверждение в каждом колхозе на 1948 год норм и расценок в трудоднях за полученную продукцию и другие качественные показатели в животноводстве, привлекая к этой работе специалистов животноводства, заведующих фермами и передовиков-колхозников. Одновременно при разработке норм и расценок устанавливать календарные сроки применения разных расценок за надой молока, предусмотренных для пастбищного и стойлового периодов.

32. Считать необходимым, чтобы в колхозах ежегодно производились проверка выполнения и пересмотр действующих норм закрепления скота за колхозниками. В тех случаях, когда нормы окажутся не соответствующими достигнутому уровню продуктивности скота и механизации работ на животноводческих фермах, вносить в них, по решению общих собраний, изменения, обеспечивающие дальнейший рост производительности труда.

V

ОБ ОПЛАТЕ ТРУДА ПРЕДСЕДАТЕЛЕЙ, БРИГАДИРОВ, ЗАВЕДУЮЩИХ ФЕРМАМИ, ЗАВЕДУЮЩИХ ЖИВОТНОВОДСТВОМ И СЧЕТОВОДОВ (БУХГАЛТЕРОВ) КОЛХОЗОВ.

33. В целях повышения материальной заинтересованности председателей колхозов в получении высоких урожаев сельскохозяйственных культур, развития общественного животноводства и увеличении денежных доходов, предложить колхозам начислять им трудодни за каждый месяц работы в следующих размерах:

а) при посевной площади в колхозе (включая огороды, сады и ягодники):

	Председателю колхоза начислять трудодни за посевную площадь
до 100 га	27
от 101 до 300 га	30
от 301 » 500 »	33
от 501 » 700 »	36
от 701 » 1000 »	42
от 1001 » 1500 »	48
свыше 1500 »	54

б) при наличии на ферме голов:

коров	свиноматок	овцематок	Председателю колхоза начислять трудодни за каждую ферму
от 5 до 10	от 4 до 6	от 30 до 100	5
» 11 » 20	» 7 » 10	» 101 » 200	6
» 21 » 40	» 11 » 15	» 201 » 350	7
» 41 » 60	» 16 » 20	» 351 » 550	8
» 61 » 80	» 21 » 25	» 551 » 750	9
» 81 » 100	» 26 » 30	» 751 » 1100	11
» 101 » 150	» 31 » 35	» 1101 » 1600	14
свыше 150	свыше 35	свыше 1600	18

Установить, что при невыполнении колхозом установленного минимума по маточному поголовью указанного скота оплата работы председателя колхоза должна снижаться по каждой ферме, не выполнившей минимума, на 10 процентов количества трудодней, предусмотренного в этом пункте;

в) при наличии в колхозе коней-маток: до 5 голов—два трудодня, от 6 до 15—четыре трудодня, от 16 до 25—шесть трудодней, от 26 до 35 — восемь трудодней, от 36 до 50—десять трудодней, от 51 до 75 — тринадцать трудодней и свыше 75 голов—пятнадцать трудодней.

г) при наличии в колхозе птицеводческой фермы с поголовьем до 200 кур или 100 уток или 50 гусей и индеек — 3 трудодня, от 200 до 500 кур или от 100 до 250 уток, или от 50 до 125 гусей и индеек—5 трудодней, от 500 до 1000 кур или от 250 до 500 уток, или от 125 до 250 гусей и индеек—7 трудодней и свыше 1000 кур или 500 уток, или 250 гусей и индеек — 10 трудодней.

Разрешить колхозам районов, подвергавшихся немецкой оккупации, по решению общих собраний колхозников, указанный выше порядок оплаты труда председателей колхозов установить с 1 января 1949 года.

34. Выдавать председателям колхозов ежемесячно денежную доплату в размерах: при общей сумме годового денежного дохода до 10 тыс. рублей—25 рублей, от 10 до 25 тыс. рублей—50 рублей, от 25 до 50 тыс. рублей—75 рублей, от 50 до 100 тыс. рублей—125 рублей, от 100 тыс. до 200 тыс. рублей—150 рублей, от 200 до 300 тыс. рублей—175 рублей, от 300 до 400 тыс. рублей—200 рублей, от 400 до 500 тыс. рублей—225 рублей, от 600 до 700 тыс. рублей—275 рублей, от 700 до 800 тыс. рублей—300 рублей, от 800 до 900 тыс. рублей—325 рублей, от 900 до 1000 тыс. рублей—350 рублей, от 1000 тыс. рублей и выше—400 рублей.

До выяснения окончательной суммы годового денежного дохода размер доплаты председателям колхозов устанавливать, исходя из сумм денежного дохода за предыдущий год. Ежемесячно председателям выплачивать 70 процентов установленной доплаты.

Окончательный расчет по денежной доплате с председателем колхоза производить в конце года, после утверждения годового отчета общим собранием колхозников и рассмотрения годового отчета колхоза исполкомом районного Совета депутатов трудящихся.

35. Сохранить действующий порядок, по которому председателю колхоза за перевыполнение колхозом плана сбора урожая сельскохозяйственных культур и продуктивности животноводства дополнительно начисляются трудодни и выдается денежная доплата:

За перевыполнение плана по урожайности и продуктивности животноводства	Размер перевыполнения плана	Дополнительно начисляются к ежемесячной оплате в трудоднях и денежной доплате
В среднем по всем зерновым	до 10%	15%
	11—25%	25%
	свыше 25%	40%
По всем техническим, овощным культурам и картофелю	до 10%	15%
	11—25%	25%
	свыше 25%	40%
По двум и более животноводческим фермам	до 10%	15%
	11—25%	25%
	свыше 25%	40%

Кроме того, председателям колхозов за каждый процент перевыполнения плана развития животноводства на конец года по каждому виду скота дополнительно начислять один процент трудодней от начисленных ему за год по основной оплате за животноводство.

36. Установить, что дополнительная оплата за перевыполнение плана урожайности председателям колхозов выдается при условии выполнения плана сева по культурам, указанным в пункте 35 настоящего Постановления.

37. Рекомендовать колхозам списывать с председателей колхозов один процент трудодней за каждый процент недовыполнения плана сбора урожая в среднем по всем зерновым, один процент—по ведущей технической культуре, один процент — по овощным культурам и картофелю, один процент — за каждый процент недовыполнения плана развития общественного поголовья по каждому виду скота и плана надоя молока.

Количество трудодней, подлежащих списанию с председателя колхоза, не должно, однако, превышать 25 процентов трудодней, начисленных ему за год по основной оплате.

38. Начислять дополнительно трудодни, в зависимости от стажа работы, председателям колхозов, работающим в колхозе третий год, в размере 5 процентов, четвертый и пятый год—в размере 10 процентов, работающим пять лет и более—15 процентов от количества ежемесячно начисляемых трудодней.

39. Рекомендовать правлениям колхозов производить ежемесячно начисление трудодней бригадирам, в зависимости от об'ема их работы, в следующих размерах:

а) бригадирам полеводческих бригад начислять ежемесячно трудодни:

С площадью посевов, закрепленной за бригадами	В зерновых колхозах	В колхозах с посевами зерновых и технических культур (льна-долгунца, конопли, сахарной свеклы, табака, махорки, кок-сагыза, эфиромасличных, лекарственных и других)
до 100 га	до 30	до 35
от 101 » 300 »	» 35	» 40
» 301 » 500 »	» 40	» 45
» 501 » 700 »	» 45	» 50
свыше 700 »	» 50	» 55

б) бригадирам полеводческих бригад в хлопкосеющих колхозах:

С площадью посева хлопчатника, закрепленной за бригадой	Начислять ежемесячно трудодни
до 20 га	до 35
от 21 » 30 »	» 40
» 31 » 40 »	» 45
» 41 » 50 »	» 50
» 51 » 60 »	» 55
свыше 60 »	» 60

в) бригадирам огородных бригад:

С площадью огородов	Начислять ежемесячно трудодни
неполивных	поливных	
от 10 до 20 га	от 5 до 10 га	до 30
» 21 » 30 »	» 11 » 15 »	» 40
» 31 » 40 »	» 16 » 20 »	» 45
свыше 40 »	свыше 20 »	» 50

В тех случаях, когда за огородными бригадами закреплены также площади садов и ягодников, бригадирам огородных бригад дополнительно начислять ежемесячно по два трудодня за каждый гектар плодоягодных насаждений

40. В колхозах со значительными площадями садов и ягодников, где имеются самостоятельные садоводческие бригады, бригадиров этих бригад оплачивать в следующих размерах:

С площадью молодых садов и виноградников	С площадью плодоносящих садов, виноградников и ягодников	Начислять ежемесячно трудодни
от 10 до 20 га	от 5 до 10 га	до 45
свыше 20 »	свыше 10 »	» 50

41. Начислять дополнительно трудодни, в зависимости от стажа работы, бригадирам полеводческих, огородных и садовых бригад, работающим в колхозе третий год, в размере 5 процентов, четвертый и пятый год—в размере 10 процентов, работающим пять лет и более—15 процентов от количества ежемесячно начисляемых трудодней.

42. Бригадирам при выполнении плана сева и перевыполнении плана сбора урожая в среднем по всем зерновым, техническим, овощным, кормовым культурам и картофелю дополнительно начислять за каждый процент перевыполнения плана сбора урожая по каждой из этих групп культур по одному проценту трудодней от начисленных им в течение года по основной оплате.

При невыполнении плана сбора урожая с бригадиров за каждый процент недовыполнения плана по каждой из указанных групп культур списывать по одному проценту, но не более 25 процентов трудодней, начисленных им за год по основной оплате.

43. Рекомендовать колхозам назначать заведующих животноводческими фермами при наличии маточного поголовья не менее: на коневодческой ферме—20 коней-маток, на ферме крупного рогатого скота—35 коров, свиноводческой ферме—20 свиноматок, овцеводческой ферме—800 овцематок, а на фермах овчинно-шубных пород овец—200 овцематок.

В колхозах, имеющих меньшее количество маточного поголовья, назначать заведующих животноводством и начислять им, в зависимости от количества и размера фермы, от 30 до 50 трудодней в месяц.

В тех случаях, когда заведующий животноводством колхоза не загружен полностью работой по руководству животноводством, за ним закрепляется для обслуживания скот, а за руководство животноводством дополнительно начисляется от 10 до 15 трудодней в месяц.

44. Заведующим фермами, в зависимости от об'ема работы, начислять в месяц:

а) заведующему коневодческой фермой при наличии на ферме:

20—40 коней-маток	до 40 трудодней
40—60 »	» 45 »
свыше 60 »	» 50 »

б) заведующему фермой крупного рогатого скота при наличии на ферме:

35—50 коров	до 40 трудодней
50—80 »	» 45 »
свыше 80 »	» 50 »

в) заведующему свиноводческой фермой при наличии на ферме:

20—25 свиноматок	до 40 трудодней
25—30 »	» 45 »
свыше 30 »	» 50 »

г) заведующему овцеводческой фермой при наличии на ферме:

800—1000 овцематок	до 40 трудодней
1000—1500 »	» 45 »
свыше 1500 »	» 50 »

На фермах овчино-шубных пород овец:

200—300 овцематок	до 40 трудодней
300—500 »	» 45 »
свыше 500 »	» 50 »

45. Начислять дополнительно трудодни, в зависимости от стажа работы, заведующим фермами и заведующим животноводством, работающим в колхозе третий год, в размере 5 процентов, четвертый и пятый год—в размере 10 процентов, работающим пять лет и более—15 процентов от количества ежемесячно начисляемых трудодней.

46. На крупных молочно-товарных и свиноводческих фермах на каждые 100 коров и 30 свиноматок, по решению общего собрания колхозников, назначать бригадиров, не освобожденных от работы по уходу за скотом.

Бригадирам трудодни начислять по расценкам, установленным для колхозников, обслуживающих соответствующие группы скота, и за руководство работой бригады начислять от 5 до 10 трудодней в месяц.

47. При выполнении плана роста поголовья и продуктивности животноводства заведующим фермами, заведующим животноводством дополнительно начислять за каждый процент перевыполнения плана роста поголовья по каждому виду скота и продуктивности один процент трудодней от начисленных им за год по основной оплате.

При невыполнении плана роста поголовья и продуктивности животноводства с заведующих фермами, заведующих животноводством за каждый процент недовыполнения плана по каждому виду скота и продуктивности списывать один процент трудодней, но не более 25 процентов от начисленных им за год.

48. Установить, что бригадиры, заведующие фермами, а также все лица административного и обслуживающего персонала в колхозах, за исключением председателя колхоза, счетовода и специалистов сельского хозяйства, обязаны принимать непосредственное участие в выполнении колхозных работ в поле и на фермах и выработать, по решению общего собрания колхозников, не менее 25 процентов минимума трудодней, установленного Правительством для колхозников.

49. Рекомендовать колхозам устанавливать оплату труда счетовода (бухгалтера) колхоза, в зависимости от об'ема работы и его квалификации, в размере от 60 до 80 процентов трудодней и денежной доплаты, начисляемых председателю колхоза. За хорошую постановку учета выдавать счетоводу (бухгалтеру) дополнительную оплату труда в размере 50 процентов дополнительной оплаты, получаемой председателем колхоза.

Кроме того, дополнительно начислять счетоводу (бухгалтеру) колхоза, работающему на этой должности в данном колхозе третий год, в размере 5 процентов, четвертый и пятый год—в размере 10 процентов, работающему пять лет и более—15 процентов трудодней от установленной ему основной оплаты в трудоднях.

За неудовлетворительное ведение учета, несвоевременное и недоброкачественное составление годового отчета общее собрание колхозников, по предложению правления колхоза, ревизионной комиссии или заведующего районным отделом сельского хозяйства, производит снижение оплаты труда счетовода (бухгалтера) колхоза до 10 процентов от количества трудодней, выработанных им за год.

50. В связи с настоящим Постановлением считать утратившим силу Постановление СНК СССР и ЦК ВКП(б) от 21 апреля 1940 года «Об оплате председателей колхозов в восточных районах СССР» (С. П. СССР 1940 г. № 11, ст. 271).

Промышленность Москвы и Московской области выполнила годовой план первого полугодия по валовой продукции

Рабочие, работницы, мастера, инженеры, техники и служащие промышленных предприятий Москвы и Московской области в широко развернувшемся социалистическом соревновании за досрочное выполнение третьего решающего года послевоенной пятилетки добились новых производственных успехов.

План первого полугодия по выпуску валовой продукции московской промышленностью в целом выполнен досрочно. Предприятия Москвы и области добились досрочного выполнения шестимесячного плана по большинству важнейших видов продукции в натуре: углю, торфу, стали, меди, цветному прокату, бронзе, твердым сплавам, железнодорожным вагонам, вагонам метрополитена, трамвайным вагонам, мотоциклам, электродвигателям свыше 100 квт, трансформаторам напряжения, моторам крановым, нефтяным двигателям, насосам центробежным, формовочным машинам, электрическим тельферам, под'емным блокам, растворонасосам, бетономешалкам, буровым станкам, жаткам, косилкам, автопокрышкам и автокамерам, красителям, суперфосфату, соляной кислоте, серной кислоте, аммиачной селитре, нефтебитуму, бензину, радиаторам отопления, рубероиду, кирпичу, шиферу, алебастру, транспортерной ленте, плитам и колонкам газовым, шерстяным тканям, макаронным и кондитерским изделиям, мылу и другим видам продукции.

Решающую роль в досрочном выполнении плана первого полугодия 1948 года сыграл огромный под'ем социалистического соревнования среди коллективов предприятий. Более 92 проц. рабочих принимает участие в соревновании за досрочное выполнение годового плана.

Трудящиеся московской промышленности, мобилизуя резервы производства, пересматривают сроки ранее принятых социалистических обязательств и берут на себя повышенные обязательства с тем, чтобы встретить 31-ю годовщину Великой Октябрьской Социалистической революции новыми производственными победами.

В ПК ВЛКСМ

ШИРИТЬ БОРЬБУ МОЛОДЕЖИ ЗА ЭКОНОМИЮ И БЕРЕЖЛИВОСТЬ НА ПРОИЗВОДСТВЕ

Центральный Комитет ВЛКСМ принял постановление о работе комсомольских организаций по режиму экономии на производстве.

Активно участвуя в борьбе за выполнение пятилетки в четыре года, комсомол явился инициатором движения молодежи за экономию материалов, топлива, электроэнергии.

В результате проведенной комсомольскими организациями работы по режиму экономии на многих предприятиях промышленности и транспорта сэкономлены десятки миллионов рублей государственных средств, снижены нормы расходов электроэнергии, топлива, металла и других основных и вспомогательных материалов на единицу выпускаемой продукции

Отмечая огромное политическое и экономическое значение начатого дела, ЦК ВЛКСМ считает, что комсомольские организации должны еще шире развернуть борьбу за экономию и бережливость на производстве, привлекать к ней широкие массы комсомольцев и молодежи, инженеров и техников.

Комитеты комсомола предприятий промышленности и транспорта, райкомы, горкомы, обкомы, крайкомы комсомола, ЦК ЛКСМ союзных республик должны обеспечить на всех предприятиях активное участие молодежи в работе по выявлению и использованию внутренних ресурсов по соблюдению строжайшего режима экономии.

Работа по экономии и бережливости, говорится в постановлении, должна быть сосредоточена на решающих, важных участках производства. В таких отраслях промышленности, как черная и цветная металлургия, железнодорожный и водный транспорт, строительство и машиностроение, необходимо, прежде всего, бороться за экономное расходование топлива, электроэнергии, металла и строительных материалов.

ЦК ВЛКСМ одобрил опыт создания контрольных комсомольских постов и рекомендовал создать такие посты во всех отделениях, в цехах, на участках предприятий промышленности и транспорта.

Придавая большое значение правильной эксплоатации оборудования, а также внедрению новых машин и механизмов, ЦК ВЛКСМ обязал комсомольские организации предприятий промышленности и транспорта оказывать хозяйственным руководителям помощь в установлении постоянного контроля за использованием механизмов и машин, проводить регулярную общественную проверку их эксплоатации.

Необходимо еще шире развернуть социалистическое соревнование среди молодежи, работающей на основных механизмах и машинах, за достижение наиболее высоких количественных и качественных показателей.

Имея в виду, что рационализация и изобретательство являются важными средствами мобилизации внутренних резервов производства, ЦК ВЛКСМ рекомендовал комитетам комсомола оказывать всемерную помощь рационализаторам и изобретателям в их работе; установить строгий контроль за своевременным рассмотрением рационализаторских предложений и изобретений, за внедрением их в производство.



На полях колхоза «Красная нива» Белгородского района заканчивают культивацию пара.
На снимке: лучший тракторист Белгородской МТС Николай Рогозин. Он ежедневно культивирует по 22 гектара при норме 15 гектаров.
Фото М. Шеховцова.

СВОДКА

о работе тракторов МТС области на 20 июня

	Выработано на 15-ти сильный трактор.	Проц. выполн. плана	Поднято паров (в проц.).		Выработано на 15-ти сильный трактор.	Проц. выполн. плана	Поднято паров (в проц.).
Уразовская	361	54	102	Панинская	236	43	54
В.-Михайловская	333	54	103	Поныровская	235	47	53
Усланская	321	52	85	Разветьевская	234	44	37
Ст.-Оскольская	315	51	92	Горшеченская	233	46	52
Фатеевская	314	43	81	Лесная	233	55	64
Ореховская	314	57	96	Октябрьская	232	43	31
Чернянская	311	50	89	Воробьевская	232	43	41
Курская	303	61	73	Кривцовская	229	44	38
Тавричанская	300	48	82	Им. 17 партс'езда	229	47	24
Грушевская	300	48	95	Алексеевская	229	34	22
Б.-Троицкая	291	49	58	Кр.-Яружская	228	40	59
Салтыковская	289	53	63	Волобуевская	227	43	23
Долгобудская	288	50	69	Михайловская	226	35	50
Ясеновская	287	52	66	Принцевская	225	43	101
Русановская	283	45	73	Суджанская	225	41	36
Шумаковская	282	52	57	Воловская	225	46	59
Ситнянская	282	44	77	В.-Любажская	225	44	52
Глушковская	280	49	83	Грайворонская	225	46	70
Дьяконовская	279	44	50	Касторенская	224	43	27
Бершаковская	279	46	75	Кировская	224	42	61
В.-Пенская	277	48	79	Холоднянская	224	42	75
Китаевская	276	50	44	Волфинская	223	36	73
Сукмановская	276	45	62	Касиновская	223	52	72
Псельская	276	50	82	Охочевская	223	41	36
Полевская	274	44	69	Ст.-Безгинская	222	37	107
Кр.-Полянская	272	46	52	Пселецкая	220	39	39
Линецкая	272	53	91	Анненская	219	45	27
Стригуновская	271	47	66	Мелехинская	219	42	39
Б.-Халанская	270	51	80	Комсомольская	219	41	34
Н.-Гридинская	269	45	41	Лукашевская	218	39	29
Казинская	266	40	82	Солнцевская	218	52	71
Пушкарская	266	48	64	Сумовская	218	40	62
Бубновская	265	48	67	Ютановская	218	37	48
Дерюгинская	265	46	54	Черкасская	217	51	63
Соковнинская	264	47	62	Черемисиновская	217	44	35
Ширковская	264	48	34	Амоньская	217	31	51
Шебекинская	263	47	111	Набережанская	216	47	25
Н.-Оскольская	263	47	105	Беленихинская	216	45	62
Ольховатская	262	45	80	Б.-Солдатская	216	39	31
Ивнянская	262	52	75	Мелавская	216	47	75
Белгородская	261	47	86	Рыльская	215	45	46
Обоянская	260	47	72	Зиборовская	214	45	55
Волоконовская	260	43	70	Кр.-Октябрьская	213	38	25
Ваблинская	260	50	99	Шляховская	212	49	53
Р.-Будская	259	47	37	Сокольская	212	40	36
Конышевская	259	44	76	Дмитриевская	208	39	38
Каменская	259	46	37	Мантуровская	208	38	41
Снагостская	259	50	64	Скороднянская	207	39	63
Борисовская	258	50	74	Щигровская	206	43	44
Кремяновская	258	45	83	Чуевская	206	39	61
Машкинская	257	46	60	Никитская	206	38	40
Старковская	254	37	45	Васильевская	204	41	73
Отрешковская	254	44	64	Реп. Платавская	204	43	58
Заолешенская	254	44	57	Кондринская	203	42	41
Льговская	253	44	55	«Профинтерн»	202	41	19
Дорогощанская	253	59	130	Толоконовская	200	39	44
Фатежская	252	48	56	Крестищенская	200	36	29
Б.-Жировская	251	50	63	Ст.-Лещинская	200	42	51
Кореневская	251	42	78	Мармыжанская	199	39	13
Корочанская	251	43	65	Бесединская	198	42	55
Крупецкая	251	45	52	Кожлянская	197	39	33
Шерекинская	250	31	51	Ст.-Савинская	196	39	35
Ольшанская	250	41	44	Сажновская	196	41	38
Золотухинская	249	46	50	Б.-Полянская	195	34	22
Береговская	248	41	66	Городищенская	193	39	13
Медвенская	248	46	55	Им. Кирова	191	40	53
Готнянская	246	45	70	Свободинская	190	39	24
Первомайская	246	55	75	Владимировская	190	44	58
Полянская	245	46	64	Низовская	189	36	43
Тимская	244	44	51	Слоновская	188	36	42
Им. Калинина	243	47	70	Прохоровская	187	38	37
«Путь Ильича»	243	38	34	«Победа»	186	39	32
Ястребовская	242	44	25	Валуйская	185	38	68
Возовская	241	41	54	Черновецкая	184	43	47
Кривецкая	241	44	24	Семеновская	183	40	41
Ив.-Лисичанская	240	47	71	Шаховская	183	39	23
Богословская	240	43	47	В.-Реутчанская	183	37	40
Деревенская	240	44	59	Лукинская	179	39	64
Беловская	240	43	36	Жерновецкая	171	39	27
Томаровская	240	47	70	Белагинская	158	37	27
Копенская	239	39	43	Хомутовская	157	34	35
Тербунская	238	48	31	Прилепская	154	25	38
Ржавская	238	47	55				
Тавровская	237	45	64	**Итого по области**	**237**	**44**	**55**

Годовой план—к 7 ноября!

НЕ ОСЛАБЛЯТЬ БОРЬБУ ЗА ВЫСОКУЮ ДИСЦИПЛИНУ, ПРАВИЛЬНО ОРГАНИЗОВАТЬ ТРУД В КОЛХОЗАХ!

* * *

Каждый трудится производительно

ПАРТОРГАНИЗАЦИЯ И ПРАВЛЕНИЕ КОЛХОЗА «КОСАРЬ» УМЕЛО ИСПОЛЬЗУЮТ ПОВЫШЕНИЕ ТРУДОВОЙ ДИСЦИПЛИНЫ В КОЛХОЗЕ

*

Проезжая по полям колхоза «Косарь» Волоконовского района весной, можно было только полюбоваться хорошо разделанными и удобренными пашнями. Более тысячи гектаров посеяли здесь только одних яровых. Радовали и ровные дружные всходы. Но как же так получилось, что в этом колхозе значительная часть посевов до последнего времени оставалась не прополотой, свекла не прошарованной? Свыше 50 гектаров яровых настолько заросли овсюгом, что их пришлось пересевать. Почему колхоз с опозданием начал сенокос?

На этот вопрос ответило проходившее на-днях общее собрание колхозников, на котором был рассмотрен вопрос о трудовой дисциплине и организации труда. На пути честных колхозников стали лодыри, лжеколхозники. Более 20 трудоспособных в этом году даже не показались в поле. Пользуясь правами и льготами колхозника, имея до 0,50 гектаров приусадебной земли, они не работают в колхозе уже ряд лет. Четыре трудоспособных члена семьи В. И. Горбачева за 5,5 месяца, например, выработали только 24 трудодня. Лжеколхозники М. М. Жирная, П. Г. Кучеренко и М. М. Отморский в прошлом году не выработали ни одного трудодня, не выходят на работу и в этом году.

Понятно было негодование честных колхозников.

Звеньевая О. К. Жменя, награжденная орденом Ленина, заявила:

— Правление колхоза либеральничало с лодырями. Эту ошибку мы должны исправить. Хватит тунеядцам жить за счет труда честных колхозников. Не место им в артельном хозяйстве.

Многодетная мать, престарелая Поконникова, колхозники Павленко, Грищощенко и другие также говорили о том, что пора заставить всех колхозников честно трудиться.

Собрание потребовало от правления улучшить организацию труда в бригадах и звеньях.

После принятых колхозниками мер на работу вышли все трудоспособные. В поле прибавилось более ста рабочих рук. Это большая сила. Уже в первый день работы они пропололи и прошаровали более 20 гектаров посевов.

Правильно поступили парторганизация и правление колхоза сразу же развернув массово-политическую работу среди колхозников и начав улучшать организацию труда. Члены правления следили, чтобы каждому колхознику был своевременно дан наряд, отведена делянка, чтобы выполненная им работа была ежедневно замерена и выработка записана в лицевой счет и в трудовую книжку. Правление организовало дополнительную бригаду косарей и бригаду по копнению сена, пополнило огородную бригаду, послало дополнительно людей на фермы.

Колхозные коммунисты развернули пропаганду опыта передовиков. За примерами не потребовалось далеко ходить. Агитаторы рассказали о том, как хорошо ухаживают за посевами колхозники звена Героя Социалистического Труда Натальи Славгородской и других передовых звеньев этой артели. Коммунисты организовали экскурсию в передовое звено, познакомили отстающих колхозников с опытом работы стахановцев, перевыполняющих в два-три раза нормы. Интересно и оживленно проходили беседы о трудовой дисциплине. Агитаторы говорят на злободневные темы: «Новые нормы выработки—залог успеха роста колхоза», «Правила внутреннего распорядка в колхозе», «Права и обязанности колхозников» и т. д.

Недавно секретарь парторганизации, бригадир колхоза Н. Лотохов, награжденный орденом Ленина, провел интересную беседу: «Что дает колхозу один месяц дружной работы». Агитатор сделал точный расчет: если все 500 колхозников только на час раньше выйдут на работу, то будет скошено дополнительно 5 гектаров луга и прополото 8 гектаров посевов. Агитатор привел убедительный пример, как можно много сделать за счет уплотнения рабочего дня.

Парторганизация изменила свое отношение к контролю над колхозным производством. Если раньше контроль сводился к заслушиванию отчетов отдельных коммунистов и руководителей колхоза, то теперь коммунисты серьезно вникают в жизнь каждой бригады, звена, фермы.

Партийно-массовая работа не замедлила плодотворно сказаться на успехах в производственной работе. Если раньше, например, в день пропалывали 5—6 га подсолнечника, то теперь пропалывают его в 3—4 раза больше, вдвое успешнее идет сенокос, заканчивается прорывка свеклы.

На полях артели зреют тучные хлеба. Предстоит убрать около 1500 гектаров озимых и яровых культур. Колхозники дружно готовятся к этому напряженному труду. В звеньях с новой силой разгорается соревнование за то, чтобы до косовицы хлебов завершить сенокос, образцово, без потерь убрать богатый урожай.

Н. НИКОЛАЕВ.

Теперь лодырю за передовиками не укрыться

*

ЧТО ИЗМЕНИЛОСЬ В НАШЕМ КОЛХОЗЕ В ОРГАНИЗАЦИИ ТРУДА?

*

Наша артель «Путь к коммуне» сильно пострадала во время войны. Немецкие оккупанты сожгли и уничтожили постройки, зернохранилища. Не было тягла.

Колхоз, который до войны был в числе передовых в районе, не мог укрепить свое хозяйство. И это потому, что лодыри подрывали усилия передовых колхозников по укреплению артели. И вот на-днях мы обсудили вопрос о трудовой дисциплине и организации труда на общем колхозном собрании. Колхозники остро поставили вопрос о лодырях и твердой рукой навели порядок в своем артельном доме.

И у нас после этого многое изменилось. Если раньше бригадиры каждое утро ходили по дворам колхозников, упрашивая многих выходить на работу, то теперь этого нет. Теперь звеньевые дают наряд членам звеньев на ночь. Все колхозники рано утром уже на работе.

Поднялась не только дисциплина, но и производительность труда. Бригадиры дали работу каждому колхознику и на деле применили сдельщину.

Звеньевая Александра Бойко говорит теперь:

— Работа скопом приводила к беспорядку. Работали мы звеном, и вот выйдет 5 человек, а 3 человека дома. Ждем, пока придут остальные. А они запаздывают на час и более. Начинать работу без них не было никакой заинтересованности. Все равно бригадир всем поровну записывал трудодни. А теперь дело иное: вышел на свою делянку и работай: твердо знаешь, что получишь по труду.

Норму выработки установили, как рекомендовало областное управление сельского хозяйства, — 0,30 га. Несмотря на то, что луг у нас кочковатый, косари выполняют и перевыполняют нормы. Так, Павел Куржасов, Петр Литвинов, Василий Коненко скашивают в день по 0,37 — 0,48 га.

За первый период не оказалось ни одного колхозника, который бы не выработал обязательного минимума трудодней. Этот минимум большая часть колхозников намного перевыполнила. Колхозник Александр Максимович Кожик выработал уже 193 трудодня, по 100 трудодней выработали колхозницы Анна Худоева, Матрена Чумакова и другие.

Изменило правление колхоза порядок дачи нарядов бригадирам. Раньше в наряде записывалось только количество требуемой рабочей силы и тягла на одну из работ. А теперь в нарядах указывается норма выработки на каждого колхозника, общее задание для бригады. В нарядах отмечается количество участвующих в работе колхозников и выполнение ими задания. Каждый вечер при выдаче нарядов бригадиром обсуждается, как выполнен предыдущий наряд.

Буйно колосятся золотые хлеба. Особенно хороши посевы ржи и пшеницы. Все яровые посевы тщательно прополоты. Радуются колхозники плодам своего труда. Мы давали обещание товарищу Сталину вырастить высокий урожай и слово сдержим.

Н. КИРИЛЕНКО,
колхозник артели «Путь к коммуне» Микояновского района.

Больше кормов для скота!

* * *

ЗА 7 ДНЕЙ—8 ГЕКТАРОВ

ДМИТРИЕВ, 24. (Наш корр.). Более 1000 гектаров трав скосили колхозы Дмитриевского района. Многие артели уже закончили эту работу и приступили к скирдованию сена.

В числе первых закончил косьбу луга колхоз «Путь к социализму». Здесь особенно отличился косарь Дмитрий Григорьевич Сонин. За семь дней он скосил около 8 гектаров луга. Ежедневно он перевыполнял новые повышенные нормы в 2,5 — 3 раза.

—о—

КОМСОМОЛЬСКИЙ ВОСКРЕСНИК

ВЕРХНИЙ ЛЮБАЖ. Около 500 комсомольцев и молодых колхозников Верхне-Любажского района приняли участие в воскреснике на закладке силоса.

Комсомольцы колхоза «Красная Армия» (секретарь комсомольской организации Александр Теплов) засилосовали 170 тонн —на 20 тонн больше плана. В колхозе им. Молотова (секретарь комсомольской организации Мария Карастелева) вместо 100 тонн по плану засилосовано 150.

Всего за воскресник по району заложено 2470 тонн трав.

До сенокоса очередь не дошла!

РЫЛЬСК, 24. (Наш корр.). Колхозы «Новое время» Октябрьского сельсовета, «Третий Интернационал» М.-Гнеушевского сельсовета, «Красный Октябрь» Сухорляновского сельсовета четко организовали сеноуборочные работы и первыми в районе провели сенокошение в сжатые сроки. Десятки стогов сена на лугах сельхозартелей «Зеленый гай», им. Калинина.

В районе к 20 июня скошено всего 2416 гектаров из плана 8469. Еще меньше заскирдовано сена—всего 1300 гектаров. 13 колхозов к сенокосу не приступали вообще. Немало колхозов, где скошено лишь по 2—3 гектара.

Причина низких темпов сенокошения в том, что сенокосная пора застала многие колхозы неподготовленными. Взять, к примеру, вискольский колхоз «Красная нива». Из 130 гектаров трав здесь скошено только 10. Председатель колхоза тов. Горбунов сетует на нехватку рабочих рук. Но первые два дня сенокоса показали другое. Планы сеноуборки не обсудили, животноводческие бригады почему-то не привлечены к заготовке кормов. Обнаружилось также, что правление заранее не позаботилось о косах, граблях, вилах, волокушах—их нехватает. Люди, работающие на лугах, плохо знают новые нормы выработки. Труд организован плохо. Косари не получают дневных заданий.

Нам пришлось беседовать с тов. Бондаревым, председателем колхоза «15 лет Октября», не начавшим еще сенокос. Он заявил:

— У нас низкий травостой. Весной скот пускали на луга и теперь ждем, пока трава подрастет. А по правде сказать, мы к сеноуборке еще как следует не готовы.

К сожалению, не видно, чтобы райсельхозотдел и его заведующий тов. Лошкарев приняли энергичные меры для ускорения темпов сеноуборки. Тов. Лошкарев придерживается той точки зрения, что сейчас надо «выскочить» с парами и прорывкой сахарной свеклы, а потом уже «нажимать» на сеноуборку.

Рыльские колхозы, показавшие в прошлом году пример организованности на сеноуборке, должны как можно скорее наверстать упущенное и обеспечить скоту сытую зимовку.

С. БЕЛОУСОВ.

Стахановская вахта бригады Калганова

Знатные стахановцы «Курскстроя» Яков Майоров и Краснов давно закончили работы по каменной кладке двух восьмиквартирных домов по ул. К. Либкнехта. Сейчас здесь на площадке работают плотники.

Коммунист Никифор Калганов вместе со своей бригадой решил стать на стахановскую вахту и намного раньше закончить все плотницкие работы. Для бригады заранее был составлен стахановский график на декаду. Плотники, чтобы уплотнить свой день, решили выполнить также и все шлакобетонные работы.

На-днях Никифор Калганов и 14 членов его бригады стали на стахановскую вахту.

За день бригада выполнила норму на 140 процентов.

Вручение ордена Ленина Председателю Президиума Верховного Совета СССР товарищу Шверинку Н. М.

Вчера, 24 июня, в Кремле Заместитель Председателя Президиума Верховного Совета СССР и Председатель Президиума Верховного Совета РСФСР тов. **Власов И. А.** вручил орден **Ленина** Председателю Президиума Верховного Совета СССР тов. **Шверинку Н. М.**, награжденному в связи с шестидесятилетием со дня рождения за выдающиеся заслуги перед партией и советским народом.

(ТАСС).

Прибытие В. М. Молотова в Варшаву

ВАРШАВА, 23 июня. (ТАСС). Сегодня в Варшаву прибыл Заместитель Председателя Совета Министров СССР и Министр Иностранных Дел СССР В. М. Молотов.

На варшавском аэродроме В. М. Молотова встречали Премьер-Министр Польской республики Циранкевич, вице-маршал сейма Замбровский, Министр Иностранных Дел Модзелевский, Министр национальной обороны маршал Роля-Жимерский, начальник гражданской канцелярии президента Миял, Министр промышленности Минц и другие члены польского правительства, а также ответственные сотрудники Министерства иностранных дел.

В. М. Молотова встречали также посол СССР в Польше Лебедев, советник посольства СССР Яковлев, военный атташе СССР генерал-майор Маслов и торгпред Лошаков.

При встрече был выстроен почетный караул и были исполнены Государственные Гимны Советского Союза и Польской Республики.

Аэродром был украшен польскими и советскими флагами.

Совещание Министров Иностранных Дел восьми государств в Варшаве

По инициативе правительства Союза Советских Социалистических Республик и правительства Польской Республики 23 июня в Варшаве открылось совещание Министров Иностранных Дел СССР, Албании, Болгарии, Чехословакии, Югославии, Польши, Румынии и Венгрии.

В совещании принимают участие Заместитель Председателя Совета Министров и Министр Иностранных Дел СССР В. М. Молотов, Премьер-Министр и Министр Иностранных Дел Албании Э. Ходжа, Заместитель Премьер-Министра и Министр Иностранных Дел Болгарии В. Коларов, Министр Иностранных Дел Чехословакии В. Клементис, Министр Иностранных Дел Югославии С. Симич, Министр Иностранных Дел Польши З. Модзелевский, Министр Иностранных Дел Румынии А. Паукер и Министр Иностранных Дел Венгрии Э. Мольнар.

Совещание будет обсуждать вопрос о решениях закончившегося в начале июня лондонского совещания по вопросам Германии.

Совещание открыл Министр Иностранных Дел Польской Республики З. Модзелевский. Затем Премьер-Министр Ю. Циранкевич приветствовал Министров Иностранных Дел, прибывших на совещание.

Министры Иностранных Дел, участвующие в совещании, выразили правительству Польской Республики благодарность за гостеприимство.

Председателем первого заседания был избран Министр Иностранных Дел Польши З. Модзелевский.

ОКОНЧАНИЕ РАБОТЫ СОВЕЩАНИЯ МИНИСТРОВ ИНОСТРАННЫХ ДЕЛ ВОСЬМИ ГОСУДАРСТВ В ВАРШАВЕ

24 июня совещание Министров Иностранных Дел СССР, Албании, Болгарии, Чехословакии, Югославии, Польши, Румынии и Венгрии закончило свою работу.

На утреннем заседании председательствовал Министр Иностранных Дел СССР В. М. Молотов, на вечернем—Министр Иностранных Дел Румынии А. Паукер.

Совещание разработало текст заявления по поводу решений лондонского совещания по Германии. Текст заявления публикуется отдельно.

Письмо маршала Соколовского генералу Клею

БЕРЛИН, 22 июня. (ТАСС). Главноначальствующий советской военной администрации в Германии Маршал Советского Союза Соколовский направил сегодня американскому военному губернатору генералу Клею письмо следующего содержания:

«Уважаемый генерал Клей.

Действия американских, британских и французских оккупационных властей, об'явивших о проведении сепаратной денежной реформы в западных зонах оккупации Германии, поставили вверенную мне зону оккупации в затруднительное положение. Это вынудило меня принять решение о защите интересов немецкого населения и экономики советской зоны оккупации и района Большого Берлина от хозяйственного хаоса и дезорганизации денежного обращения, связанных с наплывом аннулированных денежных знаков из Западной Германии. Ввиду этого мною принято решение о проведении денежной реформы в советской зоне и в районе Большого Берлина.

Советская военная администрация в Германии выступала за общегерманскую денежную реформу, подготовка к которой велась в рамках Контрольного совета. Она по соображениям политического и морального характера не считала возможным готовиться к сепаратной денежной реформе в своей зоне. Поэтому мы не располагаем в настоящий момент новыми денежными знаками и вынуждены провести реформу на основе рейхсмарок и рентмарок старого образца с наклейкой на них специальных купонов.

Надеюсь, что Вы не создадите препятствий к проведению этой вынужденной Вашими сепаратными действиями денежной реформы в американском секторе Берлина и не создадите излишних трудностей в деле обеспечения нормального денежного обращения и хозяйственной жизни как в советской зоне оккупации, так и в районе Большого Берлина.

Условия и порядок проведения денежной реформы в советской зоне и в районе Большого Берлина изложены в прилагаемом к сему приказе № 111 советской военной администрации в Германии и утвержденном мною принятом немецкой экономической комиссией положении о проведении денежной реформы в советской зоне оккупации Германии и районе Большого Берлина.

С искренним уважением В. Соколовский, Маршал Советского Союза».

Письма аналогичного содержания направлены маршалом Соколовским также генералу Робертсону и генералу Кенигу.

Денежная реформа в советской зоне оккупации Германии

ОПУБЛИКОВАНО ПОЛОЖЕНИЕ О ДЕНЕЖНОЙ РЕФОРМЕ

БЕРЛИН, 23 июня. (ТАСС). Сегодня немецкая печать и радио передали для всеобщего сведения приказ главноначальствующего советской военной администрации в Германии маршала Соколовского о проведении с 24 по 28 июня денежной реформы в советской зоне оккупации Германии и в районе Большого Берлина, а также положение о денежной реформе, принятое немецкой экономической комиссией.

В опубликованном документе, между прочим, говорится, что «Положение о денежной реформе», разработанное немецкой экономической комиссией, было одобрено главноначальствующим советской военной администрации в Германии в своем приказе от 23 июня.

Денежная реформа в советской зоне оккупации Германии

ПРИКАЗ МАРШАЛА СОКОЛОВСКОГО

БЕРЛИН, 23 июня. (ТАСС). Сегодня в Берлине обнародован следующий приказ № 111 Главноначальствующего советской военной администрации в Германии маршала Соколовского о проведении денежной реформы в советской зоне оккупации Германии:

В западных зонах оккупации Германии проведена сепаратная денежная реформа. Нарушено единство денежного обращения, являвшееся основой экономических связей между различными районами страны. Нанесен сокрушительный удар единству Германии. Нарушены соглашение о контрольном механизме и потсдамское соглашение, предусматривавшие сохранение единства Германии. Сепаратная денежная реформа в западных зонах оккупации завершает раскол Германии.

Американская, британская и французская оккупационные власти провели сепаратную денежную реформу вопреки интересам немецкого народа, в угоду американским, британским и французским монополиям, стремящимся расчленить и ослабить Германию и закабалить ее экономически. Сепаратная денежная реформа в Западной Германии имеет также целью укрепить позиции представителей крупного германского капитала и юнкеров, которые обеспечили приход фашизма к власти, подготовили и развязали вторую мировую войну, а ныне содействуют закабалению Западной Германии иностранными империалистами.

Советская военная администрация в Германии согласно указаниям Советского правительства выступала против сепаратной денежной реформы в отдельных зонах оккупации Германии и настаивала на осуществлении общегерманской денежной реформы. Единая для всей Германии денежная реформа была возможна и необходима для Германии. В Контрольном совете было достигнуто согласие по основным принципам проведения общегерманской денежной реформы. Однако подготовленное в основных частях четырехстороннее соглашение о проведении общегерманской денежной реформы сорвано американскими, британскими и французскими оккупационными властями.

Создавшееся положение представляет серьезную угрозу нормальному восстановлению и развитию мирной экономики всей Германии.

В этих условиях советская военная администрация в Германии, идя навстречу требованиям немецкой демократической общественности, вынуждена принять неотложные меры к ограждению интересов немецкого населения и экономики советской зоны оккупации и района Большого Берлина. Ввиду этого советская военная администрация принимает предложение немецкой экономической комиссии о проведении денежной реформы в советской зоне оккупации Германии.

В отличие от сепаратной денежной реформы в западных зонах оккупации Германии, проводящейся в интересах чужеземных и немецких монополий, денежная реформа в советской зоне оккупации Германии будет основана на учете интересов трудового народа, принципов социальной справедливости и необходимости быстрейшего восстановления и развития мирной германской экономики. Денежная реформа в советской зоне оккупации должна резко сократить находящуюся в обращении денежную массу и привести ее в соответствие с потребностями хозяйственного развития. Вместе с тем она должна быть проведена с возможно меньшими потерями со стороны трудящегося населения. Основную тяжесть потерь, которые неизбежны при денежной реформе, должны понести лица, нажившиеся на войне, спекуляции и незаконных операциях на черном рынке. Денежная реформа должна создать широкие возможности для дальнейшего развития промышленности и сельского хозяйства, прежде всего на основе укрепления ведущих отраслей промышленности, принадлежащих народу, на основе укрепления трудовых крестьянских хозяйств, а также использования частной предпринимательской инициативы, направленной на развитие мирного хозяйства.

Естественно, что, отстаивая необходимость проведения общегерманской денежной реформы, советская военная администрация в Германии не считала возможным вести двойную политику и в тайне проводить подготовку сепаратной денежной реформы. Вследствие этого в настоящее время не имеется напечатанных денежных знаков для советской зоны оккупации Германии. Денежная реформа в советской зоне оккупации будет проводиться на базе рейхсмарок и рентмарок путем наклейки на них особых купонов.

Для успеха денежной реформы необходимо, чтобы все население и все демократические организации и печать советской зоны оккупации активно содействовали ее правильному проведению в соответствии с установленным порядком, а также способствовали скорейшему под'ему хозяйства и преодолению экономических трудностей, расширению товарооборота, борьбе со спекуляцией, черным рынком и незаконным повышением цен.

Учитывая предложение немецкой экономической комиссии и пожелания немецкой демократической общественности,

ПРИКАЗЫВАЮ:

1. Ввести с 24 июня 1948 года на всей территории советской зоны оккупации Германии и в районе Большого Берлина новые денежные знаки: рейхсмарки и рентмарки старого образца с наклеенными на них специальными купонами.

Разменная металлическая монета сохраняется в обращении по ее номинальной стоимости.

2. Установить, что единственно законным средством платежа в советской зоне оккупации и в районе Большого Берлина являются рейхсмарки и рентмарки с наклеенными на них специальными купонами, а также находящаяся в обращении металлическая монета.

3. В целях недопущения расстройства денежного обращения и устранения экономических затруднений в районе Большого Берлина, находящегося в советской зоне оккупации Германии и экономически являющегося частью советской зоны, должны обращаться только новые денежные знаки советской зоны оккупации.

4. Обязать все население, руководителей предприятий, организаций и учреждений советской зоны оккупации и района Большого Берлина до 28 июня 1948 года включительно сдать все имеющиеся у них рейхсмарки, рентмарки и марки союзного военного командования в кредитные учреждения для обмена на новые денежные знаки—рейхсмарки, рентмарки старого образца с наклеенными на них специальными купонами.

5. Начать обмен рейхсмарок, рентмарок и марок союзного военного командования на новые денежные знаки—рентмарки и рейхсмарки с наклеенными на них специальными купонами — 24 июня и закончить обмен 28 июня 1948 года.

С 29 июня обмен рейхсмарок, рентмарок и марок союзного военного командования прекратить.

6. Разрешить хождение и прием во все платежи в течение первых двух дней обмена, т. е. 24 и 25 июня, наряду с новыми денежными знаками также старых денежных знаков—рейхсмарок, рентмарок и марок союзного военного командования при соотношении 10 старых марок на 1 новую марку.

С 26 июня прекратить обращение марок союзного военного командования, а также рейхсмарок и рентмарок без наклеенных на них специальных купонов.

7. Утвердить представленное немецкой экономической комиссией «Положение о денежной реформе в советской зоне оккупации Германии» и обязать немецкую экономическую комиссию, а также правительства земель, магистрат и другие органы управления города Берлина провести обмен рейхсмарок, рентмарок и марок союзного военного командования на новые денежные знаки—рейхсмарки, рентмарки старого образца с наклеенными на них специальными купонами,—а также переоценку вкладов и сумм на текущих счетах по соотношению 10 марок старых денежных знаков на 1 марку в новых денежных знаках за исключением перечисленных в указанном положении льготных или особых условий обмена и переоценки их, в частности:

а) обеспечить в целях охраны текущих доходов трудового населения льготный обмен денежных знаков до 70 марок на каждого человека по соотношению 1:1;

б) обеспечить в целях охраны трудовых сбережений и интересов страхователей льготные переоценки сберегательных вкладов до 100 марок по соотношению 1:1, до 1000 марок по соотношению 5:1 и страховых полисов по соотношению 3:1;

в) переоценку сумм, находящихся на текущих счетах в государственных, муниципальных и других народных предприятиях, произвести на льготных условиях по соотношению 1:1;

г) суммы, находящиеся на текущих счетах других промышленных предприятий, обменять на льготных условиях по соотношению 1:1 в пределах недельного оборота и задолженности по заработной плате, а суммы, находящиеся на текущих счетах торговых и других хозяйственных организаций, обменять на льготных условиях по соотношению 1:1 в пределах недельного фонда заработной платы;

д) в целях содействия дальнейшему укреплению крестьянских хозяйств, наделенных землей в порядке земельной реформы, кредиты, полученные этими хозяйствами, переоценить на льготных условиях по соотношению 5:1;

е) суммы, образовавшиеся на текущих счетах и вкладах до 9 мая 1945 года и блокированные в настоящее время, переоценить по соотношению 10:1; на сумму, полученную после переоценки, выпустить облигации внутреннего займа. В том случае, если остатки текущего счета или вклады будут превышать 3.000 марок на одного вкладчика, владелец текущего счета или вклада получит облигации займа лишь после проверки законности накопления этих средств.

Немецкой экономической комиссии в течение трех месяцев с момента издания настоящего приказа принять решение об условиях и сроках выпуска внутреннего займа;

ж) в целях изъятия накоплений, полученных от военных поставок, спекуляции, незаконного повышения цен и операций на черном рынке, обмен денежной наличности свыше 5 тысяч марок на семью и остатков текущих счетов и вкладов сверх 5 тысяч марок разрешить только после проведения проверки законности происхождения этих денежных сумм. При этом доходы лиц, нажившихся на войне, полученные от спекуляции, незаконного повышения цен и операций на черном рынке, признаются незаконными и подлежат конфискации. Также должны быть конфискованы суммы, принадлежащие фашистским и военным преступникам.

Немецкая экономическая комиссия обязана издать инструкцию о порядке проверки законности происхождения этих денежных сумм, обеспечив в течение двух месяцев после издания настоящего приказа тщательную проверку и изъятие незаконно полученных доходов.

8. Сохранить на прежнем уровне при проведении денежной реформы заработную плату всех рабочих и служащих, пенсии и стипендии, а также цены на все виды товаров и услуг.

9. Государственный внутренний долг Германии, образовавшийся до 9 мая 1945 года, и все внешние долги Германии, а также долговые обязательства в закрытых банках денежной реформой не затрагиваются.

Купля—продажа и выплата процентов по облигациям внутренних государственных займов, выпущенных до 9 мая 1945 года, запрещаются.

10. Денежные суммы рейхсмарок, рентмарок и марок союзного военного командования, принадлежащие генералам и офицерскому составу войск Советской Армии, сотрудникам советской военной администрации, обменять по соотношению 1:1 в пределах двухнедельной, а рядовым и сержантскому составу — в пределах месячной зарплаты, получаемой в немецкой валюте.

Денежные суммы, превышающие указанные размеры, обменять по соотношению 10:1.

Суммы, находящиеся у этих лиц на сберегательных и текущих счетах в немецкой валюте, аннулируются и переоценке не подлежат.

11. Установить, что руководство всей работой по проведению денежной реформы осуществляется главным финансовым управлением немецкой экономической комиссии, на которое возлагается ответственность за точное выполнение правил обмена наличных денег, денежных знаков, переоценки сберегательных вкладов и текущих счетов в соответствии с утвержденным «Положением о денежной реформе в советской зоне оккупации Германии».

12. Руководство и ответственность за проведение денежной реформы в землях возложить на премьер-министров, в городах и районах — на бургомистров и ландратов, а в районе Большого Берлина—на бургомистров районов и магистрат города.

Премьер-министрам земель, бургомистрам и ландратам городов и районов утвердить список кредитных учреждений, которые допускаются к проведению обмена, дать указания о выделении в распоряжение кредитных учреждений необходимого количества работников, о предоставлении соответствующих помещений и обеспечении сохранности ценностей при проведении денежной реформы.

13. Обмен старых денежных знаков, переоценку счетов и вкладов производить через немецкий расчетно-эмиссионный банк, расчетно-эмиссионные банки земель, а в городе Берлин—через городскую контору банка.

Переоценку сберегательных вкладов и текущих счетов закончить не позднее 30 июня 1948 года.

14. Подделка специальных купонов для денежных знаков будет рассматриваться, как подделка и фальсификация денег, и виновные в этом деле будут привлекаться к ответственности на основании существующих законов.

Введение в обращение в советской зоне оккупации Германии и в районе Большого Берлина иных денежных знаков, чем это предусмотрено статьей 1 настоящего приказа, а также выпуск в обращение рейхсмарок и рентмарок без наклеенных на них специальных купонов будут рассматриваться как действие, направленное на подрыв экономики, а по отношению к виновным будут приниматься надлежащие меры наказания.

Немецкое управление внутренних дел советской зоны оккупации Германии, министры внутренних дел земель и начальники полиции города Берлин и его районов должны вести борьбу с преступлениями, предусмотренными статьей 14 настоящего приказа.

15. Главное финансовое управление немецкой экономической комиссии советской зоны оккупации Германии, министры финансов земель и городская контора банка города Берлин ответственны за представление текущих сведений о ходе обмена денежных знаков и переоценке счетов, а также окончательных отчетов по итогам проведения денежной реформы.

16. Обязать немецкую экономическую комиссию, правительства земель, ландратов и бургомистров городов и районов для стабилизации денежного обращения:

а) обеспечить строгий контроль за сохранением существующих цен и принять решительные меры по борьбе с черным рынком и спекуляцией;

б) принять меры по расширению производства промышленных товаров, увеличению сельскохозяйственного производства и обеспечению снабжения населения промышленными товарами и продовольствием;

в) подготовить предложения по изменению налогового законодательства с тем, чтобы обеспечить выравнивание тягот последствий войны, справедливое обложение текущих доходов предприятий и охрану трудовых доходов населения;

г) принять меры к сокращению излишних затрат на управление и других непроизводительных расходов, обеспечив бездефицитность бюджета и максимальное вложение средств на восстановление хозяйства зоны.

17. Общий контроль за исполнением настоящего приказа возложить на начальника финансового управления советской военной администрации в Германии.

Главноначальствующий советской военной администрации
Главнокомандующий группой советских оккупационных войск в Германии
Маршал Советского Союза
В. Соколовский.

Начальник штаба советской военной администрации в Германии генерал-лейтенант **Г. Лукьянченко.**

Выступление Уоллеса

НЬЮ-ЙОРК, 24 июня. (ТАСС). Выступая на собрании, организованном «Нью-йоркским рабочим комитетом в поддержку Уоллеса и Тэйлора», кандидат в президенты от третьей партии Уоллес призывал американских рабочих не верить предвыборным обещаниям республиканской и демократической партий и помнить, что профсоюзы «представляют хребет и прочную основу всех демократических народных движений». Уоллес заявил, что рабочие являются движущей силой третьей партии. Уоллес призывал аудиторию, состоявшую из 700 членов профсоюзов, входящих в КПП и АФТ, помнить, что «наступательная сила, которую новая партия проявляет повсюду в нашей стране, является лучшей гарантией против собственного американского фашизма, грозящего всем нам уничтожением».

«Если мы хотим сохранить американский жизненный уровень,— сказал Уоллес, — мы должны отвергнуть закон Тафта-Хартли, мы должны решительно сопротивляться попыткам разделить нас путем запугивания войной и красной угрозой, к чему высоко оплачиваемые пропагандисты и политики прибегают всегда, когда кажется, что ослабевает поддержка сторонников двухпартийной политики».

Предсказав, что демократы и республиканцы в своих попытках обеспечить себе голоса рабочих будут лицемерно заявлять, что они являются «друзьями рабочих», Уоллес сказал, что должны быть такие моменты, когда монополисты, наблюдая «Трумэна, Форрестола, Гарримана и компанию в действии, сожалеют, что они должны расходоваться на содержание двух партий для соблюдения этой видимости».

Уоллес обвинил Трумэна в том, что он прибегал к постановлениям суда, как к средству борьбы против рабочих, чаще, чем какой-либо другой президент Соединенных Штатов. Предсказывая, что в предвыборной кампании демократическая партия будет стремиться извлечь максимальную выгоду из того факта, что Трумэн наложил вето на закон Тафта-Хартли, Уоллес напомнил, что Трумэн не вел никакой реальной борьбы с целью помешать конгрессу отменить вето.

Уоллес сказал далее: «Я видел влияние холодной войны на американский народ и я знаю, что холодная война направлена в сущности против американского народа, а не против русских».

Уоллес привел многочисленные примеры террора и преследования профсоюзных деятелей, негров, деятелей просвещения и т. д. Он с удовлетворением отметил роль женщин в движении третьей партии, выразив надежду на то, что профсоюзы «не забудут использовать все таланты женщин в борьбе за свое сохранение». Уоллес критиковал высшее руководство профсоюзным движением, заявив, что он удивляется, «как некоторые профсоюзные лидеры все еще могут привязывать себя к военной колеснице старых партий, внутренняя политика которых состоит в том, что они попирают все права и интересы рабочих».

Уоллес подчеркнул, что старые партии по традиции нарушают свои предвыборные обещания, но что «новая партия будет бороться за выполнение своей программы, так как она опирается на народ, на рядовых американцев».

Специальный комиссар ООН в Иерусалиме Эванс отказался от своих обязанностей

НЬЮ-ЙОРК, 22 июня. (ТАСС). Секретариат ООН об'явил, что специальный комиссар организации Об'единенных наций в Иерусалиме Эванс решил отказаться от принятия на себя ответственности по контролю за деятельностью муниципальных властей Иерусалима и возвращается в Соединенные Штаты. В заявлении Эванса о его возвращении в Соединенные Штаты говорится, что поскольку проблема будущего статута Иерусалима в настоящее время рассматривается посредником и поскольку «проблема Иерусалима является составной частью общей палестинской проблемы», Эванс считает предпочтительным не брать на себя в настоящее время таких обязанностей, поскольку желательно предоставить «посреднику свободу действий в разрешении этой проблемы».

Обозреватели считают заявление Эванса «дипломатической формулой» обоснования его просьбы об отставке.

К установлению дипломатических отношений между США и государством Израиль

ВАШИНГТОН, 23 июня. (ТАСС). Белый дом опубликовал заявление Трумэна о том, что между правительством США и временным правительством государства Израиль достигнуто соглашение о создании американской миссии в государстве Израиль и миссии временного правительства государства Израиль в США. Достигнуто также соглашение об обмене специальными представителями. Элиаху Эпштейн назначен временным представителем государства Израиль в Соединенных Штатах, он будет возглавлять миссию временного правительства государства Израиль в США. Джеймс Гровер Макдональд назначен специальным представителем и главой миссии США в государстве Израиль. (Макдональд—бывший член англо-американской комиссии по палестинскому вопросу).

ПРИКАЗ ВЕРХОВНОГО КОМАНДОВАНИЯ ДЕМОКРАТИЧЕСКОЙ АРМИИ ГРЕЦИИ

БЕЛГРАД, 24 июня. (ТАСС). Радиостанция Свободной Греции передала вчера приказ верховного командования Демократической армии Греции в связи с операциями в Северном Пинде. В приказе, в частности, говорится:

«Монархо-фашистская армия под непосредственным руководством англо-американских оккупантов и лично Ван Флита начала операции широких размеров в Северном Пинде на Граммосе. В этих операциях участвуют шесть монархо-фашистских дивизий: первая, вторая, восьмая, девятая, десятая и пятнадцатая. Монархо-фашисты бросили против частей Демократической армии в этом секторе 70.000 солдат. Ожесточенные и тяжелые бои продолжаются уже в течение восьми дней. Потери монархо-фашистов огромны. Храбрые бойцы и офицеры Демократической армии проявляют невиданный героизм и самопожертвование».

Приказ заканчивается следующими словами: «Бойцы и офицеры Демократической армии! Монархисты-фашисты предпринимают свое последнее наступление против демократической армии. Мы разгромим монархо-фашистов и на этот раз и превратим Граммос в их могилу. Наши знамена свободы и демократии, развевающиеся на вершинах Граммоса, Смолика, Козьяка, Аграфы, Гиона и Парнаса пропитаны кровью наших героических бойцов. Мы полны решимости победить и окончательно освободить Грецию от англо-американской оккупации и от монархо-фашистской чумы».

КОМЕДИЯ СУДА ПО ДЕЛУ ОБ УБИЙСТВЕ ЛАДАСА

АФИНЫ, 23 июня. (ТАСС). Афинский военный суд вынес смертный приговор семи обвиняемым по делу об убийстве министра юстиции Ладаса.

Четверо из осужденных не имели отношения к этому делу. Так, Орестис Макридис осужден на том основании, что он был членом афинского городского комитета коммунистической партии «и поэтому несет ответственность за убийство».

Королевский прокурор и судья даже не задали ему ни одного вопроса, прямо относящегося к делу, если не считать вопроса: «Одобряете ли вы убийство министра?»

Допрос Макридиса закончился следующим образом:

Прокурор: — Вы говорите, что вы против войны?

Макридис: — Да.

Прокурор:—Россия имеет армию?

Макридис:—Имеет.

Прокурор:—Зачем она ее имеет?

Макридис:—Для обороны.

Прокурор:—Достаточно. Мне от подсудимого ничего более не нужно.

Макридис заявил на суде, что его избивали и не давали ему воды.—Хотя я и не имею ни малейшего отношения к делу Ладаса,—сказал он,—тем не менее мне известна моя судьба—я буду убит за политические взгляды, за то, что защищал интересы трудящихся, которые в Греции поголовно голодают.

Заявление СЕПГ о денежной реформе в советской зоне

БЕРЛИН, 23 июня. (ТАСС). В связи с об'явленной сегодня в Берлине в советской зоне денежной реформой центральный секретариат СЕПГ (социалистическая единая партия Германии) опубликовал заявление, в котором дает характеристику новой денежной реформы в советской оккупационной зоне. Указывая на сепаратный, антидемократический характер денежной реформы в Западной Германии, центральный секретариат СЕПГ подчеркивает, что эта денежная реформа служит не целям под'ема хозяйства, а плану Маршалла и является средством колонизации Западной Германии. Она не вносит ничего нового в денежную систему, не ликвидирует прибылей, нажитых на войне, не изменяет систему имущественных отношений, сохранившуюся от нацистского режима. Наоборот, она обеспечивает военным преступникам и спекулянтам их прибыли и перекладывает всю тяжесть гитлеровской войны на трудящихся.

Продиктованная американскими монополистами сепаратная денежная реформа призвана спасти прогнившую капиталистическую систему.

В заявлении центрального секретариата СЕПГ далее говорится, что денежная реформа в советской зоне проводится на совершенно иной основе. В советской зоне ликвидированы владения концернов, банков и военных преступников. По новой денежной реформе будут окончательно ликвидированы прибыли военных преступников, спекулянтов и т. д. Путем этих мер, за счет лишения прибылей военных преступников и спекулянтов, будут созданы демократические денежные отношения, которые помогут делу демократического восстановления и мирного строительства.

Центральный секретариат подчеркивает особенно благоприятные условия реформы для обобществленных и коммунальных предприятий, а также для государственных, административных органов, для партий и профсоюзов, бюджетные средства которых переоцениваются по соотношению 1:1.

В заключение СЕПГ призывает население советской зоны приложить все усилия, чтобы собственными средствами ускорить восстановление хозяйства.

В английской палате лордов

ЛОНДОН, 23 июня. (ТАСС). 21 июня в палате лордов консерваторы выступили против правительственного предложения назвать всех народы британской империи гражданами, как против «слишком революционного».

Во время обсуждения «законопроекта о британском подданстве» в палате лордов консерватор лорд Олтринчэм внес поправку, предлагающую заменить формулировку «граждане Соединенного Королевства и колоний» формулировкой «британский подданный Соединенного Королевства и колоний». Олтринчэм утверждал, что термин «гражданин» якобы может оказать весьма нежелательное политическое влияние.

Несмотря на возражения правительства, поправка была принята.

Вчера в Курске

□ **ВЫПОЛНИЛ ПОЛУГОДОВОЙ ПЛАН** по перевозке пассажиров и финансовый план шести месяцев Курский трамвайный трест.

□ **МОТОАГИТПРОБЕГ ПО РАЙОНАМ ОБЛАСТИ** организован управлением Государственных трудовых резервов. Участники пробега будут проводить массовую работу среди сельской молодежи в связи с призывом в школы ФЗО угольной и металлургической промышленности.

□ **СОСТОЯЛАСЬ ПРЕМЬЕРА** комедии Кальдерона «Дама-невидимка» в областном драматическом театре имени Пушкина.

□ **ВЕРНУЛАСЬ ИЗ ТУЛЫ** юношеская команда футболистов спортобщества «Трудовые резервы». Юные футболисты Курска в матче на первенство Центрального Совета ДСО «Трудовые резервы» выиграли у тульских одноклубников со счетом 10:1.

□ **ЗАКОНЧИЛСЯ СЕМИДНЕВНЫЙ СЕМИНАР** работников районных библиотек в областной библиотеке. Участники семинара прослушали ряд лекций по вопросам практической работы и обзоры политической, сельскохозяйственной и художественной литературы, а также познакомились с произведениями писателей—лауреатов Сталинских премий.

В заключении лектор горкома ВКП(б) тов. Высов сделал доклад о международном положении.

Спортивная хроника

СПАРТАКИАДА ПРОФСОЮЗОВ

По решению ВЦСПС, в стране проводится летняя спартакиада профсоюзов, которая продлится с 15 июня по 21 августа. Три первых этапа спартакиады пройдут в районах, городах и областях, четвертый заключительный — в Москве.

В нашей области спартакиада первого этапа началась 16 июня. Десятки физкультурных коллективов спортивных обществ «Пищевик», «Труд», «Большевик», «Молния» и других проводят соревнования по легкой атлетике, плаванию, велосипеду и другим видам спорта. Готовятся и отбираются лучшие спортсмены на областные спартакиады обществ.

В этом крупнейшем спортивном событии летнего сезона примут участие тысячи молодых физкультурников нашей области.

—о—

ТРЕТЬЯ ПОБЕДА КУРСКИХ ДИНАМОВЦЕВ

22 июня в Севастополе состоялась зональная игра на первенство Российской федерации по футболу между командами «Динамо» — Курск, «Судостроитель»—Севастополь. Матч закончился победой курян со счетом 4:2. Это третья победа нашего «Динамо» в зональных играх.

—о—

ЗОНАЛЬНЫЕ СОРЕВНОВАНИЯ БАСКЕТБОЛИСТОВ

В зональных соревнованиях на первенство РСФСР по баскетболу в г. Калинине курские команды—мужская «Динамо» и женская «Спартака»—выиграли у смоленских команд.

—о—

НОВЫЙ МАГАЗИН ВО ЛЬГОВЕ

ЛЬГОВ, (Наш корр.). На-днях Льговский райпотребсоюз открыл новый хорошо оборудованный промтоварный магазин. В магазине большой выбор готового платья, мануфактуры, трикотажа, галантерен, мужской и дамской обуви и других товаров. В первые же дни продано товаров более чем на 100 тысяч рублей.

□ □ □

ИЗВЕЩЕНИЕ

28 июня 1948 года, в 7 часов вечера, в помещении летнего театра состоится публичная лекция на тему: «Марксизм и религия». Лекцию читает лектор областного лекционного бюро т. Солнышко.

Билеты можно приобрести в кассе летнего театра и в парткабинетах.

Горком ВКП(б).

Ответственный редактор Г. Г. ВЕЛЬШ.

СЕГОДНЯ В КИНОТЕАТРАХ

Кинотеатр «Комсомолец»—«ПОЕЗД ИДЕТ НА ВОСТОК», кинотеатр «Смена»—«СКАЗАНИЕ О ЗЕМЛЕ СИБИРСКОЙ».

Распоряжением Министерства финансов Союза ССР, первый тираж выигрышей по второму займу Восстановления и развития народного хозяйства СССР, назначенный на 26 июня 1948 года, перенесен на 3 августа 1948 года.

АДРЕС РЕДАКЦИИ: г. Курск, ул. Ленина, 77. Телефоны: ответ. редактор—90, зам. ответ. редактора—46, ответственный секретарь — 2-60, отделы: пропаганды, культуры—9-47, партийной жизни, советского строительства — 4-41, сельскохозяйственный — 3-90, промышленности — 3-56, информации — 9-31, писем—9-33; начальник издательства и директор типографии— 2-68, контора типографии—2-54, отдел об'явлений и бухгалтерия— 1-42, междугородний (прямой)—19.

ИЕ 65298. Типография газеты «Курская правда» Тираж 90.000. Заказ 3062.

Пролетарии всех стран, соединяйтесь!

КУРСКАЯ ПРАВДА

ОРГАН КУРСКОГО ОБКОМА ВКП(б), ГОРКОМА ВКП(б) И ОБЛАСТНОГО СОВЕТА ДЕПУТАТОВ ТРУДЯЩИХСЯ

№ 126 (7801) | 26 июня 1948 г., суббота | Цена 20 коп.

Детям— хороший отдых!

В школах области закончился учебный год. Лето—пора веселых игр, отважных походов и увлекательных занятий—вступило в свои права. Сколько радости и светлых надежд связано у ребят с летним отдыхом! И какая благородная задача—помочь осуществить эти надежды.

В нашей стране любят детей. О них заботятся партия и правительство, о них думает весь народ. Недаром у советских ребят самые лучшие в мире школы. Для наших детей созданы Дворцы пионеров и театры, к их услугам — стадионы и парки, лучшие здравницы в Крыму и на Кавказе.

Страна по-отечески воспитывает и оберегает каждого ребенка.

В нашей области нынешним летом, например, будет израсходовано на летний отдых детей более трех с половиной миллионов рублей! Это значительно больше, чем в прошлом году. Кроме того, большие суммы ассигнованы профсоюзами.

Дело за тем, чтобы использовать эти средства, организовать летний отдых детей хорошо, позаботиться о ребятах так, как они этого заслуживают.

К сожалению, среди работников, призванных заботиться о детях, нашлись люди черствые, равнодушные. Именно из-за их неповоротливости в области до сих пор открыто лишь 18 пионерских лагерей из 51, тысячи ребят лишены возможности хорошо отдыхать. Профсоюзы финансово-банковских работников и высшей школы имеют достаточно средств на лагери. Что требовалось от председателей обкомов этих союзов т.т. Зайцева и Карпова? Очень немного: заблаговременно подготовиться к лету. Но июнь на исходе, а эти товарищи никак не соберутся отправить детей на отдых. Видимо, эти работники забыли о своем долге перед детьми, о своей ответственности перед членами профсоюзов, доверившими им заботу о бытовых нуждах трудящихся.

Забота о детях—долг каждого работника. Директор завода, руководитель любого учреждения не может быть равнодушен к нуждам детей. И сурового осуждения общественности заслуживает, например, директор Шебекинского машзавода Артеменко, заявивший, что забота о лагере—не его дело. Нет, это ваше дело, тов. Артеменко! Советский директор обязан беспокоиться о быте рабочих и их детей!

Все лагери должны быть открыты немедленно! Можно не сомневаться, что партийные организации и советы призовут к порядку нерадивых и нерасторопных работников и заставят их позаботиться о детях по-настоящему, по-советски.

Но важно не только успешно провести лагерный сезон. В лагерях и походах, на оздоровительных площадках ребята проведут лишь часть лета. К тому же большинство детей останется в городе. И для них чудесная пора лета не должна пройти бесследно.

Центром всей летней работы с детьми должна стать школа. Отсюда ребята отправятся в путешествия, сюда вернутся из них. Комсомольские организации вместе с органами народного образования должны добиться, чтобы с детьми занимались чуткие, инициативные люди, которые сумеют разумно, с пользой для воспитания детей организовать летний отдых. Ведь и в летнее, каникулярное время нельзя забрасывать воспитательной работы. Напротив, экскурсии по родной стране и области, встречи с знатными людьми, чтение интересных книг, беседы у костров, занятия в кружках—все это расширит кругозор ребят, пополнит их знания, разовьет у них интерес к отечественной культуре. Умелая, интересная, хорошо поставленная работа с детьми летом может во многом помочь их патриотическому воспитанию.

Особенно стоит позаботиться о том, чтобы за лето дети окрепли физически, закалили свое здоровье. Вовсе не трудно оборудовать при каждой школе спортивные площадки, расчистить беговые дорожки, оборудовать полосы препятствий. Школам охотно пойдут навстречу родители учащихся, руководители предприятий и учреждений. Спортивные площадки можно устроить не только в школах, но и при многих домоуправлениях, при уличных комитетах. Вспомнить только, как много радости ребятам доставило соревнование уличных футбольных команд в Курске в позапрошлом году!

А какой простор открывается в летнее время для деятельности кружков юных натуралистов, авиамоделистов, детской самодеятельности!

Словом, если взяться за дело с душой, инициативно, искренне желая доставить детям радость, можно сделать их отдых и полезным и увлекательным.

Требуется лишь одно: чтобы никакие ведомственные и другие соображения не помешали всем нашим работникам заботиться о детях. Конечно, первую скрипку должны сыграть в этом деле органы народного образования и комсомол. Каждая комсомольская организация, учителя каждой школы должны взять в свои руки заботу о детях. Но могут ли стоять в стороне хозяйственники, депутаты советов, уличные комитеты, торговые работники? Задача местных советов и партийных организаций об'единить усилия всей общественности и добиться, чтобы дети хорошо отдыхали в каждом городе, в каждом селе.

Особенно полезно могут провести лето сельские школьники.

Не так давно туркменская колхозница — Герой Социалистического Труда Айнабат Бегенчева обратилась с призывом—создать во всех школах высокоурожайные участки, где ученики на практике учились бы передовой агротехнике.

Очень умный и полезный почин! Сызмальства прививать детям любовь к колхозному труду, к стахановским приемам борьбы за урожай—как это важно для будущего наших колхозов!

Нужно надеться, что райкомы комсомола и районные отделы народного образования подхватят инициативу туркменской колхозницы. Ведь у нас в области тысячи замечательных мастеров урожая, которые охотно научат школьников, как растить высокие урожаи.

Недавно областной комитет партии принял решение о состоянии пионерской работы в области. Резкой критике подверглась работа обкома и райкомов комсомола среди детей. Намечены серьезные меры улучшения воспитательной работы с пионерами. Эти меры нужно проводить в жизнь уже теперь, не ожидая начала учебного года. Изжить формализм, казенщину в жизни пионерских дружин, подобрать для работы с детьми подготовленных, способных вожатых, организовать хорошо летний отдых—вот что требуется сейчас от райкомов и обкома комсомола.

Большие претензии нужно предъявить и к райисполкомам, и к Курскому горсовету, и к облисполкому. Дети вправе спросить у зам. председателя облисполкома т. Максименко и председателя Курского горсовета т. Малеева: почему так запущен Курский Дом пионеров, нет пионерского сада, детского стадиона? Почему станция юных натуралистов не имеет элементарных условий? В городе живет несколько десятков тысяч детей, и совершенно непонятно равнодушие горсовета и т. Максименко к жизни маленьких граждан.

Лето в разгаре. Тысячи ребят ждут от своих родителей, от старших товарищей, всей общественности одного: чуткости, внимания и действительной заботы об их отдыхе!

□ □ □

Посещение Заместителем Председателя Совета Министров и Министром Иностранных Дел СССР В. М. Молотовым Президента Польской республики Болеслава Берута

Заместитель Председателя Совета Министров и Министр Иностранных Дел СССР В. М. Молотов посетил Президента Польской республики г-на Б. Берута. Тов. Молотова сопровождал посол СССР в Польше В. З. Лебедев.

Возвращение В. М. Молотова в Москву

25 июня Министр Иностранных Дел СССР В. М. Молотов возвратился в Москву из Варшавы с совещания Министров Иностранных Дел восьми государств.

(ТАСС).

Заявление Министров Иностранных Дел СССР, Албании, Болгарии, Чехословакии, Югославии, Польши, Румынии и Венгрии по поводу решения лондонского совещания о Германии, принятое 24 июня на совещании в Варшаве

7 июня было опубликовано коммюнике об окончании лондонского совещания трех держав—США, Великобритании и Франции—по германскому вопросу. В коммюнике содержится изложение принятых на указанном секретном совещании решений о Германии по основным политическим и экономическим вопросам, а также по вопросу об изменении западных границ Германии, хотя появившиеся в печати сообщения показывают, что коммюнике умалчивает о некоторых принятых на совещании решениях.

Лондонское совещание было созвано в нарушение Потсдамского соглашения, согласно которому вопросы, касающиеся Германии, подлежат решению четырех держав—СССР, США, Великобритании и Франции,—причем рассмотрение этих вопросов было возложено на Совет Министров иностранных дел из представителей этих держав. Нельзя также пройти мимо того факта, что для участия в этом сепаратном совещании трех держав были привлечены также страны Бенилюкса (Бельгия, Нидерланды, Люксембург), хотя в нем не участвовали такие пограничные с Германией государства, как Польша, Чехословакия, а также другие непосредственно заинтересованные страны.

Созыв сепаратного лондонского совещания по германскому вопросу свидетельствует о том, что организовавшие это совещание правительства США, Великобритании и Франции поставили своей целью ликвидацию созданного на Потсдамской конференции Совета Министров иностранных дел, а также ликвидацию четырехстороннего контрольного механизма в Германии, учрежденного еще ранее по соглашению между четырьмя державами. Это нарушение прежних соглашений между США, СССР, Великобританией и Францией по германскому вопросу, а также нарушение обязательств относительно консультаций с заинтересованными странами происходит у всех на глазах и ведет к срыву Потсдамского соглашения о демилитаризации и демократизации Германии, направленного на то, чтобы не допустить повторения германской агрессии в будущем.

Эти нарушения существующих соглашений о Германии затрагивают жизненные интересы не только четырех оккупирующих Германию держав и государств, подвергшихся германской агрессии, но и интересы всех европейских стран, стремящихся к установлению прочного и длительного мира в Европе.

Как известно, Ялтинское и Потсдамское соглашения ставят целью разоружение и ликвидацию военной промышленности Германии, подрыв самой основы германского милитаризма и недопущение восстановления Германии, как агрессивной державы, и, таким образом, превращение Германии в миролюбивое и демократическое государство. При этом Ялтинское и Потсдамское соглашения предусматривают обязанность Германии уплатить репарации и, тем самым, хотя бы частично возместить ущерб странам, пострадавшим от германской агрессии.

Решения лондонского совещания трех держав, с участием Бенилюкса, преследуют другие цели. Эти решения отбрасывают в сторону задачи демилитаризации и демократизации Германии, задачи превращения Германии в миролюбивое и демократическое государство, и вовсе умалчивают о репарационных обязательствах Германии. Лондонские решения направлены не на то, чтобы предупредить возможность новой германской агрессии, а на то, чтобы превратить западную часть Германии и, прежде всего, рурскую тяжелую промышленность в орудие восстановления военного потенциала Германии, дабы использовать его для военно-стратегических целей Соединенных Штатов Америки и Англии. Понятно, что подобный план не может не создать благоприятных условий для повторения немецкой агрессии.

Вместе с тем, решения лондонского совещания показывают, в чем заключается действительный смысл «западного военного союза», созданного в последнее время правительствами Великобритании, Франции, Бельгии, Нидерландов и Люксембурга под покровительством Соединенных Штатов Америки. Еще более откровенно, чем «западный военный союз», включающий указанные пять государств, лондонское совещание, в котором участвовали также Соединенные Штаты Америки, ставило перед собой не задачу предупреждения новой германской агрессии, а совершенно иные цели. Признав невозможность втянуть в военно-стратегические планы США и Великобритании всю Германию, лондонское совещание стремится сделать базой этих планов западные зоны Германии, отрывая эти зоны от остальной Германии.

1. Решения лондонского совещания направлены на **завершение раскола и расчленения Германии.** Отказавшись даже от словесного признания политического и экономического единства Германии, о чем ранее заявляли правительства США, Великобритании и Франции, лондонское совещание подготовило создание правительства для западной части Германии, отделенной сепаратными действиями указанных держав от остальной Германии. Для этого предусмотрен созыв специально подобранного учредительного собрания из представителей земель английской, американской и французской зон оккупации, что должно обеспечить для западной части Германии образование марионеточного правительства из таких германских элементов, которые угодны оккупационным властям в западных зонах и связаны тесными узами с американскими и английскими капиталистическими монополиями, но не связаны с германским народом и враждебны его демократическим стремлениям. Это означает, что между США, Великобританией и Францией заключена сделка о проведении политического и экономического раскола и расчленения Германии и о создании в западных зонах такого сепаратного правительства, которое должно противостоять законным требованиям германского народа о единстве и демократизации Германии.

Кроме указанных выше мероприятий по политическому расколу и расчленению Германии, правительства США, Великобритании и Франции проводят сейчас новые мероприятия и по экономическому расколу и расчленению Германии. Сразу же после окончания лондонского совещания Правительства США, Великобритании и Франции начали проводить об'явленную 18 июня сепаратную денежную реформу для западных зон Германии, хотя упомянутое коммюнике умолчало о решениях лондонского совещания по этому вопросу. Сепаратная денежная реформа в западных зонах Германии была осуществлена, вопреки очевидной необходимости проведения единой денежной реформы для всей Германии по соглашению между СССР, США, Великобританией и Францией, как это предлагало Советское правительство.

Вместо существовавшей до сих пор единой денежной системы с единой для всей Германии маркой, как это было в свое время установлено по соглашению между четырьмя державами, правительства США, Великобритании и Франции сепаратным образом провели денежную реформу и установили для западной части Германии особую марку. Это в экономических отношениях возводит стену между западной частью Германии и остальной Германией и создает новые многочисленные затруднения для ликвидации экономической разрухи и восстановления народного хозяйства Германии. Вся денежная реформа в западных зонах Германии проводится с расчетом обеспечить выгоды для крупных собственников и прежде всего, для тех германских монополий, которые имеют тесные связи с американскими и британскими капиталистическими монополиями, что угрожает ростом безработицы и ухудшением материального положения трудящихся в Западной Германии и поведет к новым затруднениям в экономических отношениях с другими странами.

Таковы неизбежные последствия лондонского совещания, решения которого ведут к завершению политического и экономического раскола и расчленения Германии.

2. Проведение политики раскола и расчленения Германии **срывает заключение мирного договора с Германией,** без чего нельзя покончить с затянувшимся состоянием войны и с оккупационным режимом в Европе. Не случайно, что в коммюнике о лондонском совещании ни слова не говорится о мирном договоре с Германией и даже не затрагивается вопрос о подготовке мирного договора.

Решения лондонского совещания США, Великобритании, Франции, с участием Бенилюкса, подтверждают, что правительства этих держав и близкие к ним германские круги не заинтересованы в скором заключении германского мирного договора и в скором выводе оккупационных войск из Германии.

Вместо мирного урегулирования для всей Германии, правительства США, Великобритании и Франции подготовили введение так называемого оккупационного статута в западных зонах Германии, на что в нарочито туманных выражениях намекает лондонское коммюнике. В то время, как интересы всех миролюбивых народов требуют скорого заключения мирного договора с Германией, что должно снять оккупационный режим с Германии и полностью вернуть германский народ к условиям мирного и демократического развития, правительства США, Великобритании и Франции не хотят допустить скорого заключения мирного договора с Германией и стремятся навязать западным зонам Германии свой «оккупационный статут», чтобы произвольно продлить оккупацию Германии, накладывая на немецкое население бремя оккупационных расходов на долгие годы. Такая политика американских, британских и французских властей, ведущая к закабалению германского населения и к затягиванию мирного урегулирования в Европе, несовместима с задачами преобразования Германии в миролюбивое и демократическое государство, несовместима также со стремлениями народов к скорейшему установлению демократического мира в Европе.

3. Принятые лондонским совещанием решения о государственном устройстве в западных зонах Германии **проникнуты антидемократическим духом.** Вся подготовка по созыву так называемого Учредительного Собрания и по созданию германской конституции передана в руки трех военных губернаторов и премьер-министров земель западных зон оккупации Германии. От этого дела полностью отстранены демократические партии, профессиональные союзы и другие демократические организации, представляющие интересы германского народа.

Интересы мира и безопасности народов Европы требуют ликвидации гитлеровской централизации государственного управления Германии, которая уничтожила ландтаги и автономное управление земель, и восстановления децентрализации управления, которая существовала до гитлеровского режима, с восстановлением ландтагов и двух общегерманских палат. Это обеспечит единство Германии и преобразование германского государства на мирных и демократических началах, при условии, что будет предоставлена возможность свободной деятельности для демократических организаций.

Решения лондонского совещания идут в совершенно другом направлении.

Под тем предлогом, чтобы не допустить восстановления централизованного рейха, лондонское совещание пытается отбросить Германию назад и навязать германскому народу федералистическое устройство государства, где главная власть передается отдельным землям, а общегосударственное управление ограничивается второстепенными функциями, хотя это находится в противоречии с современным развитием демократических государств.

Этот англо-франко-американский план преследует цели расчленения Германии, что ведет к уничтожению самостоятельного германского государства. Осуществление этого плана на федерализацию (расчленение) Германии отдает идею единства Германии в руки немецких шовинистов и реваншистов, стремящихся к восстановлению Германии, как страны милитаристической и господствующей над другими народами. В результате этого поднимет голову идея реванша, усилится шовинизм, для которого в Германии имеется благоприятная почва, и создадутся условия для появления новых бисмарков или даже новых гитлеров. Если снова стремление германского народа к единой Германии станет орудием в руках германских шовинистов и милитаристов, которые получили уже многие поощрения со стороны оккупационных властей в западных зонах Германии, то это неминуемо поведет к повторению немецкой агрессии с тягчайшими последствиями для народов Европы, в том числе и для германского народа, что заставляет миролюбивые народы усилить меры борьбы против поджигателей новой войны.

4. Политика, проводимая оккупирующими державами в западных зонах Германии, поощряет немецкие ревизионистские элементы. С их стороны ведется кампания против соглашений, принятых на Ялтинской и Потсдамской конференциях относительно демократизации и демилитаризации Германии, ее обязательств в отношении возмещения ущерба, причиненного германской агрессией, против известных решений о перемещении немецкого населения с попытками использовать это население во враждебных соседним государствам целях.

В особенности кампания немецких ревизионистских элементов направлена против польско-немецкой границы на Одере и Западной Нейсе, являющейся незыблемой границей — границей мира.

Лондонская конференция обходит вопросы ревизионистской кампании, поощряя, таким образом, агрессивные тенденции среди немецких реакционных кругов. В этих условиях применение мер против всякой ревизионистской деятельности является одним из важнейших условий укрепления мира и безопасности народов Европы.

5. Решения лондонского совещания трех держав **подчиняют экономику Западной Германии целям Соединенных Штатов Америки и Англии,** ставя ее в зависимость от проведения так называемого «плана Маршалла» в Европе. Это означает, что промышленность и другие отрасли экономики Западной Германии будут скованы планами американских, а также английских капиталистических монополий, которые стремятся подчинить себе всю экономическую жизнь западных зон Германии и отнюдь не заинтересованы в действительном восстановлении и подъеме германской мирной промышленности, которую они рассматривают как своего конкурента.

Эта политика экспансии преследует цели дальнейшего усиления зависимости связанных с «планом Маршалла» стран от американских и британских монополий.

Восстановление и развитие мирной промышленности Германии не только не противоречит интересам других народов, но и соответствует задачам экономического восстановления Европы. Германскому народу должны быть предоставлены широкие возможности в деле восстановления и развития мирной промышленности, сельского хозяйства и транспорта, а также внешней торговли, т. к. без этого Германия не может существовать и выполнять свои репарационные обязательства по отношению к странам, пострадавшим от германской агрессии, при этом в течение определенного периода должен быть сохранен контроль четырех держав, чтобы не допустить восстановления германской военной промышленности и германского милитаризма. Включение экономики западных зон Германии в «план Маршалла» означает включение этой части Германии в проводимый по «плану Маршалла» раскол всей Европы на два лагеря: европейских государств, принявших план Маршалла и в силу этого подчиненных контролю Соединенных Штатов Америки, с одной стороны, и, с другой стороны, европейских стран, к которым относятся СССР и народно-демократические республики, не согласные на иностранное вмешательство в их внутренние дела.

Таким образом, лондонское совещание не только завершает проведение плана раскола и расчленения Германии, но оно, вместе с тем, в соответствии с «планом Маршалла», еще дальше углубляет раскол стран Европы на противостоящие друг другу лагери. Понятно, что осуществление такой политики не имеет ничего общего с действительными интересами народов Европы, с хозяйственным восстановлением Европы. Нечего и говорить о том, что проведение этой политики США, Великобритании и Франции ставит экономику западных зон Германии в невыносимые условия подчинения экспансионистским планам иностранного капитала, не считающегося ни в какой мере с интересами демократической Германии.

6. Лондонское совещание приняло специальное решение по вопросу о Руре. Решено создать особый орган по контролю за распределением рурского угля, кокса и стали из представителей участвовавших в лондонском совещании держав, изъяв из-под контроля этого органа производство угля, кокса и стали, чем обеспечивается сохранение господствующего положения американских и британских финансово-промышленных монополий в рурской промышленности.

Таким образом, вместо передачи рурских угольных и металлургических трестов и картелей в собственность германского народа, на чем настаивают как Советский Союз, так и другие участники настоящего совещания, правительства США и Великобритании оставляют рурскую тяжелую промышленность фактически в своих руках, вне участия Франции и СССР в контроле над производством и вне какого-либо влияния германских демократических организаций. Этим облегчается возможность сделки между американскими и британскими монополиями, с одной стороны, и немецкими магнатами угольной и сталелитейной промышленности в Руре, с другой стороны, что создает возможность восстановления военного потенциала Германии и создания очага новой немецкой агрессии.

Нетрудно понять, что такая политика совершенно несовместима с интересами мира, с интересами германского народа и других народов Европы. Только передача рурской тяжелой промышленности в руки германского народа и установление на определенный срок контроля над производством и распределением продукции рурской промышленности со стороны четырех государств — СССР, США, Великобритании и Франции,—которые совместно могут обеспечить развитие рурской промышленности исключительно в мирных целях, дали бы возможность решить вопрос о Руре в интересах мира и безопасности народов Европы.

7. Из всего сказанного видно, что лондонские решения являются **грубым нарушением Ялтинского и Потсдамского соглашений** по вопросу о единстве Германии и о проведении демилитаризации, денацификации и демократизации Германии, об уничтожении военного потенциала Германии и ликвидации условий, могущих облегчить новую немецкую агрессию.

Ввиду этого нужно признать совершенно несостоятельным заявление лондонского коммюнике, что лондонские решения должны облегчить достижение в дальнейшем соглашения между четырьмя державами по вопросу о Германии. Несостоятельность такого заявления видна уже из того, что лондонские решения находятся в полном противоречии с принятыми ранее решениями на Ялтинской и Потсдамской конференциях, срывая и соглашение об установлении четырехстороннего контрольного механизма для Германии, и соглашение о рассмотрении германского вопроса в Совете Министров иностранных дел с участием четырех держав. Лондонские сепаратные совещания трех держав, с участием Бенилюкса, и лондонские сепаратные решения этих держав не только не могут облегчить достижение соглашения между четырьмя державами по вопросу о Германии, но и подрывают доверие народов к международным соглашениям, в которых участвуют США и Великобритания. Нетрудно понять, что нарушение принятых международных соглашений не может создать доверия к нарушителям этих соглашений.

Ввиду изложенного мы отказываемся признать за решениями лондонского совещания законную силу и какой-либо моральный авторитет.

8. В соответствии с Ялтинским и Потсдамским соглашениями по вопросу о Германии, Правительства СССР, Албании, Болгарии, Чехословакии, Югославии, Польши, Румынии и Венгрии считают неотложным разрешение, прежде всего, следующих вопросов:

Первое. Проведение, по соглашению между Великобританией, СССР, Францией и США, мероприятий, обеспечивающих завершение демилитаризации Германии.

Второе. Установление на определенный срок контроля четырех держав — Великобритании, СССР, Франции и США над рурской тяжелой промышленностью, с целью развития мирных отраслей рурской промышленности и недопущения восстановления военного потенциала Германии.

Третье. Образование, по соглашению между Правительствами Великобритании, СССР, Франции и США, временного демократического миролюбивого общегерманского правительства из представителей демократических партий и организации Германии—в целях создания гарантии от повторения германской агрессии.

Четвертое. Заключение мирного договора с Германией в соответствии с Потсдамскими решениями с тем, чтобы оккупационные войска всех держав были выведены из Германии в годичный срок после заключения мирного договора.

Пятое. Выработка мероприятий по выполнению Германией ее репарационных обязательств перед государствами, пострадавшими от германской агрессии.

Осмотр В. М. МОЛОТОВЫМ города Варшавы

ВАРШАВА, 24 июня. (ТАСС). Сегодня Министр Иностранных Дел СССР В. М. Молотов осматривал Варшаву и посетил строительство крупной магистрали «Восток—Запад», включающее реконструкцию дорог, ведущих к Варшаве, сооружение нового капитального моста через Вислу, туннель для городского транспорта, эскалатор для пешеходов. В. М. Молотов посетил ряд районов города, в частности рабочий район Жолибож, руины старого города и гетто, а также памятник, воздвигнутый в честь жертв, погибших в гестапо. В поездке по городу В. М. Молотова сопровождали президент города Варшавы г-н Тольвинский, министр восстановления г-н Кочаровский, директор департамента печати министерства иностранных дел г-н Грош, а также посол СССР в Польше В. З. Лебедев.

Прием в честь министров иностранных дел— участников совещания восьми государств в Варшаве

ВАРШАВА, 24 июня. (ТАСС). Сегодня премьер-министр Польской республики Циранкевич устроил прием в честь 8 министров иностранных дел—участников совещания. На приеме присутствовали Заместитель Председателя Совета Министров и Министр Иностранных Дел СССР В. М. Молотов, Премьер-Министр и Министр Иностранных Дел Албании Энвер Ходжа, Вице-премьер и Министр Иностранных Дел Болгарии Коларов, Министр Иностранных Дел Чехословакии Клементис, Министр Иностранных Дел Югославии Симич, Министр Иностранных Дел Венгрии Мольнар, Министр Иностранных Дел Румынии А. Паукер. На приеме присутствовали Президент Польской республики Б. Берут, Вице-премьер — Министр Кожицкий, Министр Иностранных Дел Модзелевский, Министр национальной обороны маршал Жимерский и другие члены Польского правительства, а также видные деятели науки и культуры и дипломатический корпус.

Прием прошел в сердечной атмосфере.



МИНСК. На радиозаводе имени Молотова освоено производство новых детекторных радиоприемников. На снимке: начальник цеха узлов Х. Шкляр (слева) и сборщица стахановка А. Спирина за осмотром детекторных приемников. Фото В. Лупейко.

Агитатор беседует о трудовой дисциплине...

Начать надо, пожалуй, с того, какая была надобность в проведении этой беседы агитатором Алексеем Хомяковым. В колхозе «Свобода» подавляющее большинство колхозников честно трудится на артельных полях. Но есть в нем и такие люди, которые часто не выходят на работу, не заботятся об общественном хозяйстве, о судьбе артели. Кроме того, в колхозе долгое время не ладится с индивидуальной сдельщиной. Коммунист-агитатор, учетчик тракторной бригады Алексей Хомяков решил, что именно сейчас, накануне уборки урожая, беседа об улучшении организации труда должна помочь правлению поднять колхозников на решительную борьбу за высокую трудовую дисциплину, за высокое качество работ, против тех, кто еще не приучился честно работать в колхозе и прячется за спины тружеников.

Готовясь к беседе, Хомяков прочитал статью Ленина «Как организовать соревнование?», речь товарища Сталина на I Всесоюзном с'езде колхозников-ударников и брошюру М. И. Калинина «О колхозах и колхозницах». Составил небольшой конспект. Фактов из жизни колхоза у Хомякова было много.

Когда Хомяков пришел на широкий луг, где две бригады косили сено, косари уже собирались на обед. Приветливо поздоровавшись со многими по имени — отчеству, агитатор сказал:

— Давайте побеседуем.

Вскоре около Алексея Хомякова образовался широкий круг: три четверти круга, справа, занимали женщины, слева от агитатора, невдалеке, сели мужчины.

—Вот, Леша,—сказала Хомякову высокая, худощавая женщина в белом, чистом платке, с легкими морщинками на переносье и острыми серыми глазами,—ты посмотри—на всю бригаду четыре брусочка. Хоть бы по десяточку на бригаду. Какая коса пройдет ряд не точеная, а какую надо два раза точить. Разве четырьмя брусочками обойдешься?

— Хорошо, Анастасия Никитична, я узнаю в чем дело, — может быть, достанут.

Несколько минут Хомяков ожидал, пока все как следует усядутся.

Затем он вынул из кармана исписанные листки и книжку, оглядел присутствующих и начал беседу.

— Тема беседы такая,—сказал он,—«Сила нашего колхоза — в сознательном, честном труде всех колхозников». Он помолчал и повторил, подчеркивая каждое слово: — Сила нашего колхоза, товарищи,—в сознательном, честном труде всех (он особенно выделил слово «всех») колхозников. Главное, что решает дело—быть ли нашему колхозу богатым, славным или захудалым, отсталым—труд каждого члена артели. Наш вождь товарищ Сталин учит колхозников, что главное—это честно трудиться. Если будет каждый работать, не жалея сил, старательно, добросовестно, то будет и колхоз всегда хорошим, и мы все заживем еще лучше. А если будем работать кто как, то и хозяйство наше ослабнет, и жить колхозникам будет хуже.

— Ну, конечно, если один себе торф копает, а другой для колхоза сено косит...—живо заговорила женщина в белом платке, с острыми серыми глазами, которую агитатор назвал Анастасией Никитичной. Но ее потянула сзади за рукав соседка:—«Да подожди, послушаем сперва...»—и она замолчала.

— Все вы знаете, товарищи,—продолжал агитатор,—что наш колхоз должен в этом году собрать богатый урожай. Я напомню вам обязательство, которое мы взяли в письме к великому Сталину. Вот это обязательство: получить озимой ржи с 88 гектаров по 27 центнеров, а с 242 гектаров — по 16 центнеров; яровой пшеницы—с 79 гектаров по 17 центнеров; ячменя—с 46 гектаров по 18 центнеров; овса—с 107 гектаров по 15 центнеров; проса с 67 гектаров по 14 центнеров; сахарной свеклы—с 65 гектаров по 210 центнеров; гречихи—с 48 гектаров по 10 центнеров. Обязательство, товарищи, хорошее, и мы его вполне можем с честью выполнить.

— Это мы понимаем,—серьезно сказал кто-то из мужчин, на левой стороне.

— Так вот,—продолжал агитатор,—о том и речь, чтобы как можно лучше выполнить свои обязательства. Что же у нас сделано в колхозе в этом году?

Он рассказал, что засеяно 367 гектаров яровых зерновых, 65 гектаров технических культур, что многие колхозники показали себя на весенних работах как настоящие герои труда. Например, звеньевая-орденоносец Анастасия Афонина, звеньевые Вера Григорова, Анна Пасынкова, колхозники Горохов Алексей Степанович, Чесноков Павел Яковлевич, Баранов Борис Петрович...

Люди чутко ловили каждое слово агитатора. Говорил он понятно для всех, не засоряя речь мудреными словечками, которые кое-кто из агитаторов любит вставлять. Пожалуй, самым ценным качеством его беседы было то, что говорил он именно просто, рассказывая, а не поучая, словно советуясь, предполагая перед собой людей, ничуть не меньше его понимающих в колхозных делах. Иногда агитатор откладывал в сторону на траву исписанный листок, затем снова брал, чтобы посмотреть нужную цифру или фамилию, нередко сам увлекался речью и начинал говорить горячо, взволнованно. После того, как он отдал должное успехам колхоза и его передовиков, Алексей Хомяков заговорил о том, что непорядков в артели еще много, а беда в том, что не все колхозники работают как нужно. Внимание присутствующих усилилось.

— Пара вспахано только 90 гектаров из 367,—рассказывал Хомяков.—Разве это годится, товарищи?

— Этак сеять придет пора, а нам не по чем,—отозвалась Анастасия Никитична.

По мере того, как агитатор рассказывает о вреде, который приносят колхозу те его члены, которые ленятся, внимание слушателей нарастает. Однако пока он говорит вообще, не называя фамилий и фактов, многие спокойны и мирно, благодушно поглядывают на Хомякова, словно речь идет о каких-то далеких делах, их не касающихся. Прежде, чем сказать конкретно, агитатор пробует вызвать других на разговор:

— Ну, давайте товарищи, откровенно поговорим, кто мешает нам поднимать колхоз в гору, кто не хочет работать, прячется за других...

Но дедушка Горохов, который сам в 60 лет не хочет быть нетрудоспособным и работает не хуже молодых, этот дедушка добродушнейше заявляет:

— Да что говорить—все трудятся...

Общее молчание.

— Нет, дедушка, не так,—говорит агитатор,—есть такие, что не любят работать в колхозе. Вот о них и надо говорить всем честным колхозникам, надо осуждать лодырей, нельзя дальше терпеть, чтобы лодыри грелись на шее тружеников! Ведь есть такие, что на работу не ходят! Почему вы о них молчите, товарищи? Надо осуждать лодырей всем колхозным обществом, поднимать о них вопрос на собрании, гнать их из артели!

— Есть такие, сидят дома! —замечает одна колхозница.

— Ну, на это имеется руководство,—примирительно возражает ей другая женщина в черном фартуке, сидящая около агитатора.

— А вы-то сами куда смотрите? Ведь вы—хозяева артели!—говорит агитатор.

Дедушка Горохов все же недоумевает, зачем сердиться на тех, кто не каждый день работает в колхозе... Решив по этому вопросу высказаться, дедушка Горохов извлекает из старинного запаса необходимые доводы и даже местами переходит на официальный язык.

— А вот я вам вопросик задам. Что касается лодырей, как вы говорите... Относительно этого, то тут ведь лодырю самое прямое наказание. Придет конец года — сколько у тебя трудодней? Ага, получай: тот кто хорошо работал — ему, примерно, восемь центнеров, а лодырю — восемь килограммов. Тут-то он, лодырь, и почешет затылок. Так, что дело простое...

— Э, нет не простое! — живо возражает агитатор. — Дело совсем не простое. Тут суть не в лодыревом затылке, а в интересах честных колхозников. Ведь тот же лодырь, на которого вы по доброте своей машете рукой, — он у вас же, Алексей Степанович, кусок хлеба изо рта вырывает. Он за ваш же счет и живет, паразит, вашим трудом пользуется! Сколько вам лет, Алексей Степанович, шестьдесят?

— Шестьдесят...

— Вам шестьдесят лет, вы числитесь в списке нетрудоспособных, а вот же ходите на работу, стараетесь для колхоза. И жена ваша, старушка, работает,—семьдесят трудодней уже имеет... А почему молодая, здоровая Екатерина Афонина не желает работать в поле, почему, например, Зайцев Дмитрий, молодой парень, не приложит рук к нашему общему труду? Что ж, пусть не работают — ничего не получат? А нет, не так.

— Вот давайте посмотрим, что было в прошлом году. Из 13 звеньев у нас только пять получили более или менее хороший урожай, а звено нашей Натальи Афониной, награжденной орденом Ленина, получило 17 центнеров с гектара. Почему же, спрашивается, передовые звенья получили хороший урожай, а звено Елены Краснобаевой — по 5,39 центнера с гектара на площади 34 гектара? Или звено Марии Чернявской — по 5,65 центнера на 33 гектарах... А вот потому, что не все одинаково работали. В передовых звеньях выходили в поле с рассветом, больше заботились о колхозном хозяйстве, а не о своих огородах, в передовых звеньях раньше посеяли, лучше ухаживали за посевами, раньше убрали, — вот и урожай лучше. А в других звеньях немало было таких, что по две недели в месяц на работу не выходили. Ведь, смотрите, какая картина: из 180 трудоспособных в 1948 году только 88 человек выработали свыше 150 трудодней, а остальные — минимум и меньше. И что же получилось? Колхоз получил на 1200 центнеров хлеба меньше, чем он мог получить.

— Вот и судите сами, Алексей Степанович, сколько хлеба и денег недополучили из-за лодырей вы, ваша жена — Анастасия Ивановна, и другие честные колхозники! Ведь не из-за кого, как из-за лодырей не получили свою дополнительную оплату — 150 центнеров — передовые звенья, потому, что ведь колхоз в целом не выполнил план урожайности и не сдал государству нужное количество хлеба. И правительственных наград поэтому не получили наши передовики — тоже из-за них, из-за лодырей!

— А вы говорите,—помолчав, продолжает агитатор, — что тут дело простое — лодырь сам себя бьет. Да ведь если бы все работали в прошлом году, то вы бы на свой трудодень получили втрое, вчетверо больше хлеба!

— Оно верно, — соглашается Горохов.

— Ну вот и хорошо, что верно,—улыбается агитатор. — А теперь смотрите, товарищи, что у нас сейчас в колхозе делается. Ведь из поднятых 90 гектаров пара только 16 гектаров колхоз вспахал своим тяглом, а остальное—тракторы. Почему, спрашивается, не пахать во всю силу своим тяглом? Ведь вот как выходит: государство нам тракторы дает, государство семенную ссуду дает, государство уборочные машины дает, государство во всем идет навстречу колхозникам. А некоторые и думают: добрая наша советская власть, дай ей бог здоровья, ну-ка, я ей на шею влезу. Не стану работать в колхозе, и так прокормят. Вот мы только вчера еле-еле управились свеклу прорвать, когда надо было давно закончить. Почему? Вот то-то же. Алексей Степанович Горохов говорит, что все трудятся, а нет, не все одинаково. Сам то он работает хорошо, но других плохо видит.

— Вот, возьмите, за две последних недели Афонин Василий Николаевич 10 дней не выходил на работу, Баранов Василий Демьянович—8 дней не выходил, Хомяков Василий Петрович—8 дней. Сколько бы они могли вспахать, скосить? Ведь за все эти дни средний работник мог бы вспахать около 15 гектаров или скосить около 13 гектаров травы. И вы смотрите, что получается: за первое полугодие по 15 июня у нас 23 колхозника выработали лишь до 30 трудодней. А есть среди них такие, что не выработали и 10 трудодней. Почему мы это допускаем? Почему у Лидии Афониной нет ни одного трудодня—у молодой здоровой девушки, а у старика Хомякова Ивана Конофеевича, которому 80 лет, и у того—40 трудодней: он хоть лукошки плел для семян, чем может—помогает колхозу. Ведь 80 лет старику! А Афонина уже год как школу кончила и дальше учиться не пошла, и дармоедом сидит на шее у колхоза. Есть у нее совесть? Каково видеть это Константину Хомякову, Наталье Афониной, Анне Хомяковой или Анне Пасынковой и другим, имеющим больше 100 трудодней на 15 июня! Ведь посудите, если бы Афонина работала, она уже два с лишним гектара свеклы могла бы прорвать с мая месяца. А так—30 колхозниц должны были лишний день работать из-за одного лодыря.

Анастасия Никитична отгибает назад голову, надвинув на самые глаза платок, и, важно надув губы, говорит томным голосом, кого-то передразнивая:

— Как же я могу пойти на работу—солнышко палит, загорю...

Она насмешливо смеется, поблескивая серыми глазами, на переносье морщинки сходятся в сеточку, потом лицо ее становится серьезным и она говорит уже своим голосом:

— Это верно —лодыри поперек дороги колхозу стоят. И всем честным колхозникам тяжелее вперед итти, потому что они на нашем горбу сидят.

— А Екатерина Афонина тоже числится колхозницей,—продолжает агитатор,—брат в городе, а она—ни в город, ни —в колхоз—не поймешь. В феврале у нее 1 трудодень, в марте—3 трудодня, в апреле—7, в мае—10. А ведь она пользуется теми же правами, что и все честные колхозники. Усадьба у нее имеется, хозяйство личное имеется, по всем налогам она перед государством выступает, как порядочная колхозница,—а у нее совести нет, у лодыря!

— А чего с ней нянчиться? Отрезать усадьбу—и все!—раздается гневный мужской голос.—Какая это работа!

— Вытащить ее на собрание!

— Бригадиров почему отпускают чуть не каждый день себе торф копать? Разве для бригадира закон не писан?

— Куда бригадиры смотрят?

— Да и то сказать—бригадиру нагрузка большая, тоже подумать надо, чего зря...

— Леша, вот моя Олечка...

— А кто виноват?

— Дайте сказать!

Начинает говорить молодой колхозник Павел Чесноков. Он жестикулирует, лицо его взволнованно.

— Людей у нас плохо знают вот что,—говорит Чесноков.—Не смотрят у нас, кто как работает —вот в чем беда. Бригадир на поле не бывает. Вечером, как красный месяц, покажется, да членов звена спросит, кто был, кто не был на работе. Как же тут ему лодыря увидеть? А учет как у нас ведется? Прихожу в правление, по списку на стене у меня 40 трудодней. Как так, говорю, где мои трудодни? Справились по ведомостям—не 40, а 76 трудодней. В чем дело, почему вывешено 40? Начали счетоводы один другого гонять—кто виноват... А правление знает, у кого сколько трудодней, видит, кто как работает? Почему лодырей не берут в оборот?

— Надо нам самим на собрании их взять в оборот! (Звонкий женский голос).

— Порядка мало! (Хмурый мужской бас).

Все говорят сидя, но бригадир Афонин, задетый за живое, вскакивает и поворачивается прямо к Чеснокову.

— Ты сам в неделю раз на работу ходишь!

— А за что же мне премию дали?

— А вчера где ты был?

— Дома...

— Почему не косил?

— А ты разве дома не остаешься? А жена твоя где уже четвертый день?

— А когда было, чтобы я не замерял, когда?—Афонин поворачивается к женской половине круга.—Бабы, скажите, хожу я каждый день замерять?

Несмотря на общее оживление при этой короткой перепалке вопрос бригадира беспомощно повисает в воздухе: сразу наступает полное молчание, ни одна женщина не отзывается на призыв бригадира поддержать. Молчание явно не в его пользу, он это чувствует и быстро садится на траву.

Алексей Хомяков не смущается тем, что беседа принимает острый характер и что некоторые как бы отклоняются от главного, и продолжает:

— Тут, по-моему, товарищи, самое главное—всегда помнить, что благосостояние колхоза добывается только дружным, совместным трудом всех колхозников. Вот давайте подумаем, как мы можем зажить, если не будет у нас ни одного лодыря и ни одного, так сказать, хладнокровного колхозника из тех, кто только-только до минимума дотягивает... Да у нас тогда будет такая богатая, веселая жизнь! Вы смотрите, как нам, колхозникам, во всем помогает наше советское государство. Помните засуху—кто же спас нас от голода, кто дал семена на посев, кто поддержал колхоз—государство! Машины нам дают, земля у нас богатая. Вот еще началось в области орошение по решению правительства, будем и мы орошать свою землю. Какие условия нам еще нужны—только трудись, хозяйничай! Да ведь если мы все эти условия используем, если каждый будет честно трудиться, мы разве не получим себе все блага жизни? Мы же к коммунизму идем, а коммунизм и означает богатую, веселую, красивую, умную жизнь каждого человека! Чего же мы в своем колхозе будем сами задерживать свой ход вперед? Нам не один хлеб нужен, мы можем во-всю развернуть наше животноводство, и мяса у нас будет вдоволь—и для государства и для себя, мы должны пруды богатые оборудовать, чтобы рыба у нас никогда не выводилась, мы должны электростанцию построить, как все порядочные колхозы, и дома не при лампе сидеть, а при ярком электрическом свете. Нам нужно клуб себе хороший выстроить, надо правление колхоза поместить в хороший, новый дом; ясли, детсад, кинотеатр чтобы были у нас. Все чтобы было! Вот как надо и как мы будем жить! А для этого всем надо...

Он останавливается и после короткой паузы твердо произносит:

— Надо только всем честно работать.

Дальше Алексей Хомяков говорит о том, что именно в общем, коллективном труде колхозников—сила колхоза, о том, что честный, сознательный член артели не имеет права мириться с бездельниками, он должен бороться за укрепление общественного хозяйства. Агитатор говорит о могучей силе колхозного строя, показавшей себя в Великую Отечественную войну, о том, что тот путь, по которому ведет колхозников наша большевистская партия, — единственно правильный путь к счастливой, зажиточной жизни каждого колхозника. Он говорит о значении женщины в колхозе и зачитывает об этом слова Михаила Ивановича Калинина из книжки «О колхозах и колхозницах». В глубокой тишине слушают молодые и пожилые женщины с натруженными руками теплые, проникновенные слова о них.

Да, верно, все они делали и делают для своего колхоза, сил не жалеют—и боронили, и шаровали, и пололи, и навоз возили, и вот косят сейчас, и хорошо косят, не хуже мужчин... Многое могут сделать работящие руки русской женщины!

Седая Мария Степановна Пасынкова, вздохнув, отнимает руку от щеки и говорит:

— Леша, я вот не могу работать,—уже совсем старая, а и теперь рада всей душой для колхоза что сделать. Другой раз, идут люди на работу,—детей мне оставят, я и сижу с детьми под ракиточкой... Я без дела не могу. Только вот старая... А Олечка у меня все время работает...

Агитатор одобрительно кивает ей головой и продолжает беседу.

— Вот, товарищи, возьмем такое дело для укрепления нашей трудовой дисциплины, как индивидуальная сдельщина...

Он говорит о том, что именно индивидуальная сдельщина необходима для того, чтобы ни одному лодырю не было возможности спрятаться за спины хороших работников, чтобы труд честных колхозников, передовиков не оставался без вознаграждения, чтобы хозяйство колхоза увеличивалось, обогащалось. Между тем, в колхозе многие до сих пор не понимают значения сдельщины, не хотят расставаться со старой привычкой работать скопом.

А лодырю того и надо. «Вместе работать веселее». — это он, лодырь, любит так говорить, а за ним, не подумавши, повторяют и другие.

— Нет, товарищи, неправильна, неподходяща тут эта поговорка,—говорит агитатор. — Вместе, мы и так вместе в колхозе, и работаем тоже вместе, а вот кто как работает — это надо, чтобы видно было полностью. Вот тут сидит звеньевая Клавдия Баранова, она-то это наверное хорошо поняла.

Женская половина заулыбалась, все поглядывают на Баранову. Она старается не смущаться.

— Я свою долю сделала,—говорит она,—все равно наверстала.

— Ну вот,—говорит агитатор,—она хоть и звеньевая, а не выходила на работу, уехала куда-то — и ей оставили порцию, что полагается по сдельщине, она приехала—прополола. Но ведь дело не в том, что она догнала...

— Так было,—об'ясняет кто-то из женщин:—пололи, пололи, где же звеньевая? Нету. Потом рассердились—нет ее и нет, перешагнули ее полоску, и—дальше...

— Но я же наверстала,—примирительно говорит Баранова.

— А как наверстала, сама? — не без ехидства спрашивает чей-то голос. Теперь Баранова заметно смущается.

— Да как... Вместе наверстала.

— То-то: вместе.

Смех.

— А как бы то ни было,—встряхивает головой Баранова и энергично, по-мужски, рубит ладонью воздух,—лишь бы сделала. Мне так и сказали: хоть наймы, хоть как сделай, а свою норму выполни. Я и сделала. А сама—не сама, хоть как договорилась, или наняла...

— ...или обманула,—помогает ей кто-то из соседок.

Снова смех.

— Ну вот, видите, товарищи, что получается, — говорит агитатор.—Баранова еще считает себя правой. Она, видите, «наверстала»... через неделю. А того она не хочет знать, что на одну зорю опоздай с прорывкой свеклы—и то какой может быть убыток.

— Вам,—продолжает он,—вероятно, все яснее становится, что индивидуальная сдельщина—очень разумное и полезное дело. При индивидуальной сдельщине полностью видно отношение каждого к интересам артели. И все-таки мы никак не можем твердо установить у себя сдельщину. Вот у тебя в звене, Ксения Баранова, все время работают скопом. А напрасно. Кто будет дома сидеть, а кто за него работать—на общей площади не увидишь, не поймешь...

Агитатор обобщает приведенные примеры и делает вывод: индивидуальная сдельщина совершенно необходима. Противиться ей могут только лодыри и те честные колхозники, которые не понимают, что, работая скопом, они обделяют самих себя.

— Наоборот,—заключает Хомяков, — каждый из вас должен отстаивать сдельщину, требовать от звеньевых и бригадиров, чтобы они вели точный обмер и учет, чтобы труд каждого был виден, как на ладони. Это в интересах всех честных колхозников.

Кто-то из мужчин советует:

— Надо, чтобы правление лучше смотрело за порядком.

— Я поговорю в правлении,—отвечает агитатор. Подумав, он решительно добавляет:—А если понадобится, пойду и в райком партии. Но, по-моему, вы сами на собрании должны как следует обсудить эти вопросы.

По намеченной теме Алексей Хомяков мог считать беседу законченной. Он об этом сказал колхозникам, но люди не торопились уходить. Уже встали все, взяли косы и грабли, а все еще между колхозниками продолжался разговор. Женщины пожаловались агитатору, что детская площадка до сих пор не устроена. Некоторые вспомнили, что в этом году не выдали на руки трудовых книжек. Чесноков подошел высказать до конца свою обиду за незаписанные ему трудодни...

Уже идя домой на обед, колхозники по пути продолжали между собой оживленно разговаривать. Агитатор Алексей Хомяков спрятал в карман свой конспект и книжку Калинина и тоже направился в село.

В. ШАМША.

Щигровский район, колхоз «Свобода».

Судебные решения исполнять в срок

Министр юстиции СССР тов. К. П. Горшенин предложил органам юстиции на местах коренным образом улучшить работу по исполнению судебных решений.

В ряде мест, как установлено Министерством юстиции СССР, некоторые государственные учреждения, общественные организации и отдельные лица в течение продолжительного времени не могут добиться исполнения вынесенных по их делам решений судов. Чаще всего волокита с исполнением судебных решений наблюдается по алиментным и жилищным делам. Тов. Горшенин предложил исполнению решений суда по этим делам уделять особое внимание. Строго в установленные сроки должны исполняться приговоры в части возмещения ущерба от хищений и недостач, а также в части конфискации имущества осужденных.

В городах и районах, где имеется много неисполненных судебных решений, решено провести ревизию работы судебных исполнителей. Будет проверен также состав судебных исполнителей, соответствуют ли они своему назначению.

ВСЕСОЮЗНЫЙ ДЕНЬ ФИЗКУЛЬТУРНИКА

Комитет по делам физической культуры и спорта при Совете Министров СССР принял решение о порядке проведения Всесоюзного дня физкультурника.

Намечено провести массовые собрания, посвященные этому празднику, организовать выставки, спортивные кинофестивали, массовые соревнования по различным видам спорта и нормам «ГТО».

18 июля в столицах союзных республик, областных и краевых центрах состоятся спортивные праздники. В их программе—массовые гимнастические выступления, соревнования лучших спортсменов.

—О—

УЧЕБНИКИ ДЛЯ ШКОЛЬНИКОВ

До конца года Учпедгиз должен издать и отправить школам страны 80 миллионов экземпляров учебников 102 названий. За пять месяцев издательство сдало книготоргующим организациям 47,9 миллиона учебников 60 названий.

Министерство просвещения РСФСР разработало меры, которые должны способствовать своевременной доставке книг в школы и продаже их учащимся. Организуется проверка поступления учебников в книготорговую сеть и в районы.

—О—

ЗЕМЕЛЬНЫЕ УЧАСТКИ ДЛЯ ДЕТСКИХ ДОМОВ

Для организации трудового обучения и развития подсобных хозяйств детским домам, расположенным в сельских местностях и рабочих поселках, выделяются земельные участки. На них будут разбиты сады и ягодники, устроены плодовые питомники, парниково-тепличные хозяйства, а также площадки для игр.

ТКАНИ ДЛЯ НАСЕЛЕНИЯ

Предприятия Министерства текстильной промышленности СССР расширяют ассортимент тканей. Во втором полугодии увеличивается, в частности, выпуск набивных хлопчатобумажных тканей, сатина, головных платков и др. В производство будет внедрено более 200 новых рисунков.

На комбинате Трехгорной мануфактуры, Ореховском хлопчатобумажном комбинате и ленинградской фабрике имени В. Слуцкой организуется изготовление тканей с несмываемой отделкой, которая улучшает внешний вид изделий и удлиняет сроки их носки.

Увеличивается выпуск камвольных тканей, драпа, бобрика. Будет улучшен ассортимент шелковых и льняных материй. На костромском комбинате имени Зенина организуется набивка льняных тканей по способу фотопечати. Увеличивается выпуск крепдешина, крепсатена, узорчатых шелковых тканей.

—О—

ВЫСТАВКА ТРУДОВ ЛАУРЕАТОВ СТАЛИНСКОЙ ПРЕМИИ

В Государственной библиотеке СССР имени В. И. Ленина открылась выставка научных трудов, удостоенных Сталинских премий в области науки за 1947 год. На выставке представлены произведения академика Н. С. Державина «Происхождение русского народа», «Славяне в древности», труд профессора В. В. Данилевского «Русская техника», книга академика Н. А. Вознесенского «Военная экономика СССР в период Отечественной войны», брошюры и статьи крупнейших ученых.

Пятилетие выставки образцов трофейного вооружения

Исполнилось пять лет со дня открытия выставки образцов трофейного вооружения, захваченного советскими войсками в 1941—1945 годах.

В первое время здесь были представлены образцы трофейного вооружения, захваченного у немцев под Москвой, Ростовом, Тихвином, у стен Сталинграда, на Кавказе. В ходе Великой Отечественной войны выставка непрерывно пополнялась новыми трофеями. В настоящее время на ней сосредоточено свыше 4.500 экспонатов.

В артиллерийском отделе представлено множество тяжелых орудий, мортир, гаубиц, сдвоенных и строенных зенитных пушек, шестиствольных реактивных минометов.

В бронетанковом отделе показаны самоходные орудия и различные танки неприятеля, начиная от легких трехтонных машин и кончая 70-тонными, с броней толщиной до 200 миллиметров. Среди экспонатов авиационного отдела—самолеты различных типов: бомбардировщики, штурмовики, истребители и разведчики. На экспонатах видны пробоины — следы минувших ожесточенных сражений, приведших к полному разгрому гитлеровской Германии и империалистической Японии.

За пять лет выставку посетило 6.836 тысяч человек, в том числе много зарубежных гостей.

Призыв в школы ФЗО угольной и металлургической промышленности

Мы едем в Донбасс!

ПИСЬМО МОЛОДЫХ КОЛХОЗНИКОВ

Мы, комсомольцы и молодежь Сергеевского и Макеевского сельсоветов Золотухинского района честно трудились на полях своих родных колхозов и немало сделали, чтобы вырастить высокие урожаи и выполнить обязательства, данные товарищу Сталину.

Сейчас мы решили поработать в промышленности, которая после войны испытывает большую нужду в кадрах. Весь советский народ борется за выполнение пятилетки в четыре года. Стройкам пятилетки нужны металл, уголь. Мы это очень хорошо понимаем и хотим своим трудом помочь нашей индустрии выполнить эту трудную и великую задачу. А для этого нужно иметь высокую производственную квалификацию.

Узнав о призыве молодежи в школы ФЗО Ворошиловградской области, мы добровольно идем туда учиться. Мы хотим приобрести почетные специальности проходчиков, крепильщиков, буровых мастеров, электриков и влиться в славную семью советских шахтеров.

Родине сейчас особенно нужен каменный уголь—«черное золото». Чтобы оно в избытке поступало на заводы и фабрики, на транспорт и электростанции—умножим ряды стахановцев социалистического Донбасса!

Работать будем мы там все вместе и не опозорим родных колхозов нашего Курского края.

Юноши-земляки! Следуйте нашему примеру. Будем крепить мощь промышленности нашей великой отчизны!

МЕНЬШИКОВ Александр, МЕНЬШИКОВ Алексей, УМЕРЕНКОВ Алексей, СЕРПУХОВИТИН Алексей, СИВОЛАПОВ Виктор, ЛАРИЧКИН Виктор.

57 человек за один день

ЧЕРНЯНКА, 25. (По телефону). Многолюдно было сегодня на призывном пункте Чернянского района. Из окрестных сел и колхозов приехало более 50 юношей, чтобы пройти медосмотр и оформить документы для поступления в школы ФЗО Ворошиловградской области. Некоторые из них привезли с собой обстоятельные заявления. Видно было, что они заранее все обдумали и твердо решили стать шахтерами.

«Прошу комиссию,—пишет молодой колхозник Виктор Ващенков,—направить меня в школу ФЗО угольной промышленности, так как я хочу приобрести специальность и работать в семье славных донецких шахтеров».

О том же писал сверстник Виктора—Иван Воловик.

Призывная комиссия работала четко и быстро. К концу дня прошли комиссию и оформили документы 57 человек.

Первый эшелон

Вчера со станции Готня отправлен первый эшелон с молодежью, призванной в школы ФЗО угольной и металлургической промышленности. 300 юношей Грайворонского, Большесолдатского, Суджанского и Ракитянского районов области выехали на учебу в Ворошиловградскую область. Их сопровождают представители Донбасса—мастера и воспитатели школ ФЗО Ворошиловградской области.

□ □ □

Омоложение смородины

БЕЛГОРОД, 25. **(Наш корр.).** Совхоз «Росглавплодоовощь»—одно из крупных хозяйств в районе. За время Отечественной войны его сады пришли в запустение. Участок черной смородины зарос сорняками, состарившиеся растения перестали давать урожай.

Обычно в таких случаях производят раскорчевку всего участка и садят новые черенки. Сад начинает вновь плодоносить только через три—четыре года.

Директор совхоза тов. Бобрышев и старший агроном тов. Бочманов проделали интересный опыт. Они решили омолодить смородину. Для этого были вспаханы междурядья с нарушением корневой системы кустов смородины. После этого внесены азотистые и фосфатные удобрения, а кусты смородины тщательно обрезаны.

Уже через год сказались результаты этого опыта: смородина дала буйные побеги и хороший урожай.

В этом году смородина даст урожай во много раз больше прошлогоднего. Кусты выбросили много новых побегов, обильно усеянных ягодами.

— Такой метод омоложения смородины,—говорит директор совхоза т. Бобрышев,—в практике садоводов никогда не применялся. Многие садоводы считают, что нарушение корневой системы ведет к гибели растений, но опыты опровергают эту теорию.

Черная смородина обычно дает урожай на протяжении 12—13 лет. После этого она стареет, ягоды становятся мелкими. Производя омоложение новым способом, садоводы получат возможность без замены старых кустов сохранять плантации 30 лет и больше.

ЗАБОТА КОЛХОЗНИКОВ О ШКОЛАХ

МИХАЙЛОВКА, 25 **(Наш корр).** Колхозники Михайловского района провели массовый воскресник по заготовке строительных материалов для ремонта школ и топлива. В воскреснике участвовало до 2000 колхозников и несколько сот подвод. Одних только дров колхозники подвезли к школам 1200 кубометров. Теперь школы Михайловского района на весь учебный год обеспечены топливом. Кроме того, в день воскресника было завезено 200 кубометров строительного леса, десятки кубометров песка, глины и мела.

Уже полностью отремонтированы и подготовлены к новому учебному году 10 начальных школ. В числе их—Первомайская, Чапаевская, Светло-Дунайская и другие.

Дружно и организованно прошел воскресник по завозу топлива и ремонту помещения Волковской школы. Здесь колхозники завезли 80 кубометров дров и 15 кубометров строительного леса. В колхозе им. Чапаева воскресник возглавила председатель артели Е. Ф. Марченкова. Под ее руководством колхозники произвели побелку и перекрыли крыши зданий школ, а также отремонтировали 15 парт.

Урожай не будет ждать нерасторопных!

ЗАВЕРШИТЬ СЕНОКОС, ВСЕ СИЛЫ —НА ПОДГОТОВКУ К УБОРКЕ!

★

Кормов хватит на всю зиму!

ЗОЛОТУХИНО, 25 июня. (Наш корр.). Скоту—сытую зимовку! Под таким лозунгом колхозы начали заготовку кормов. За 10 дней годовой план силосования выполнен на 80 проц. Комсомольцы и молодежь, соревнуясь между собой, заложили 4346 тонн раннего силоса. Это —более половины потребности в сочных кормах.

Уже несколько дней в колхозах идет сеноуборка. Четыре тысячи гектаров луговых угодий из пяти тысяч скошены. Половина сена заскирдована. В прошлом году сеноуборка длилась около месяца. Правильная организация труда и индивидуальная сдельщина помогли в этом году сократить сроки уборки сена на 7—8 дней. Раньше в кормовом балансе преобладали гуменные корма, а теперь половину составляет луговое сено.

В прошлом году в колхозе «Пролетарский труд» сенокос затянулся до уборки хлебов. Много сена погибло, и к весне скот стоял на голодном пайке. По-другому идет работа теперь в той же артели. Не только рядовые колхозники, но и бригадиры и работники животноводческих ферм взяли косы. 60 косарей ежедневно скашивали по 30 гектаров луга. Сено со 160 гектаров убрано досрочно.

—Сеноуборка—репетиция перед жатвой хлебов, — говорит председатель артели тов. Городецкий.—Успех решает индивидуальная сдельщина. Если в прошлом году, когда работали скопом, один человек скашивал по 0,25 гектара, то теперь у нас не стало невыполняющих норм. Ежедневный учет труда помогает соревнованию. На сенокосе Виктор Кожевников добился замечательной выработки. Он скашивает по 1,15 гектара в день. Звеньевая Анастасия Букреева еженевно скашивала по 0,85 гектара, Николай Кожевников и Михаил Мельников—по 0,90 гектара. От них старались не отстать и другие колхозники.

Косари артели «Мировая революция» за 4 дня скосили 77 гектаров. Здесь также нет ни одного косаря, не выполняющего норм. Хорошо прошла сеноуборка в колхозах «Победа», «Красный Октябрь» и других.

Половина артелей района полностью закончила сеноуборку. 25 артелей приступили к сдаче сена государству в счет обязательных поставок. Колхозы «Красная звезда», им. Дзержинского, «Красный пахарь» полностью выполнили план сенопоставок и продолжают сдавать сено сверх плана.

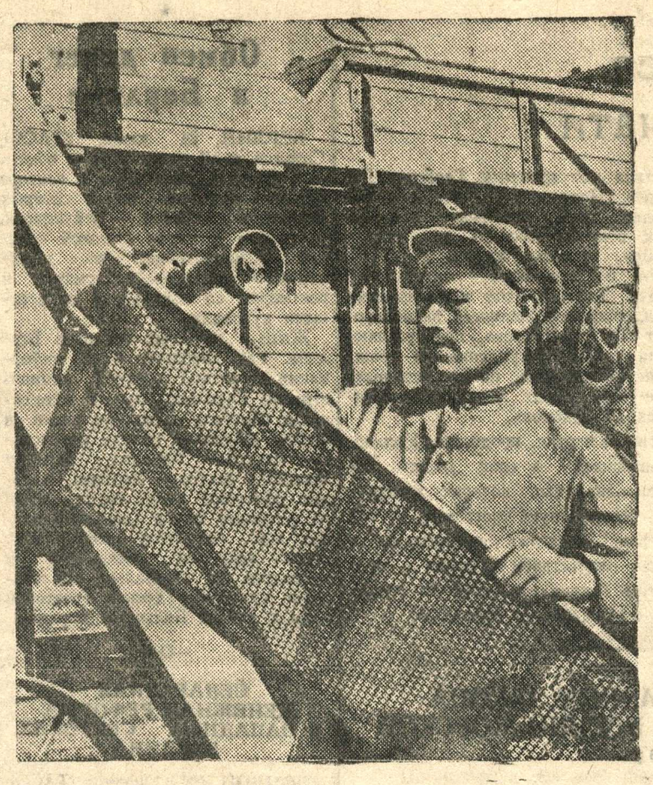

Машинист Белгородской МТС И. М. Фролов уже доставил на ток колхоза «Красная нива» Белгородского района свою молотилку. **На снимке:** тов. И. М. Фролов проверяет сита.

Фото М. Шеховцова.

★

В Охочевке готовят... потери зерна

Охочевская МТС Щигровского района затянула ремонт машин.

— Почему отстаете?—спросили мы у старшего механика Старых.

— Как так?—возмутился он.—Мы никогда в «хвосте» не были и сейчас не отстаем. Из 4-х комбайнов два уже готовы, завершаем ремонт молотилок.

Мы тщательно проверили состояние отремонтированных машин. Выяснилось, что здесь допускают брак на ремонте.

В «подготовленных» комбайнах исключительно плохо отремонтирована молотильная часть, вилы первой очистки погнуты. Хедера к комбайнам «Коммунар» №№ 2 и 3 вообще не ремонтировались. Между тем в актах отмечено, что один из них отремонтирован на «хорошо», другой—«на отлично».

Не лучше подготовлены здесь и сложные молотилки. По отчетным данным МТС отремонтировала 4 молотилки. Проверка же показала, что годной к работе можно считать только одну—новую молотилку «МК—1100», завезенную осенью минувшего года.

В двух «отремонтированных» молотилках «ЕДО—34» обнаружено множество дефектов.

Сейчас у молотилок нет ни души. Всех машинистов почему-то отпустили по домам.

Участки для комбайновой уборки не отведены. Комбайнеры и машинисты до сих пор не знают, в каких колхозах они будут работать, не имеют производственных заданий. Тракторы за комбайнами и молотилками не закреплены.

Директор станции тов. Геращенко совсем устранился от руководства подготовкой к уборке.

Не проявляя заботы о ремонте машин, руководители Охочевской МТС прикрывают свою бездеятельность очковтирательством.

К строгому ответу обманщиков государства!

А. ЧЕЛЯДНИКОВ, Ф. ЧЕРНОУСОВ.

Пока пишут резолюции...

УБОРКА ЗАСТАЕТ КРАСНОЯРУЖЦЕВ ВРАСПЛОХ

Хлеба зреют. Уборка должна начаться через несколько дней. Как подготовились к страдной поре в краснояружских колхозах?

Мы побывали в артели «Победа». Единственная жатка еще не отремонтирована. Сортировка с весны стоит в поле, на бывшем колхозном току. Не подготовлены зернохранилища, повозки, мешки. Правлению до сих пор неизвестно, сколько имеет колхоз кос, сколько он выставит на уборку косарей. Рабочие планы уборки для бригад не составлены.

Но уборка застает врасплох не только колхоз «Победа». Не готовы начать косовицу артели им. Жданова, им. Шевченко, им. Калинина, «Вперед» и ряд других.

В колхозах нехватает кос. До сих пор не закончен ремонт уборочных машин. На 32 молотилки—22 привода, да и то половина из них негодна. Не отремонтированы зерноочистительные машины. Нигде не готовят зерноносушилки и крытые тока.

Не лучше подготовились к уборке машинно - тракторные станции. В Ситнянской МТС еще не отремонтировано три комбайна, пять жаток, шесть сложных молотилок. Краснояружская МТС из 36 жаток подготовила только 12, из 3 комбайнов—один.

Наконец о подготовке к сбору урожая вспомнил райисполком. 13 июня на его заседании заслушали отчеты председателей колхозов «12 год Октября» и «Новый поход». Было отмечено, что обе артели не готовятся к уборке. Что же изменилось в этих колхозах после решения райисполкома? Ровным счетом ничего.

Также формально руководит подготовкой к уборке и райком ВКП(б). 23 июня он заслушал доклад зав. отделом сельского хозяйства т. Гонтарева о ходе ремонта уборочных машин. Было принято решение. А положение осталось прежним.

Понимают ли руководители Краснояружского района, что такое формальное, безответственное отношение к подготовке машин, инвентаря может привести только к одному—к неорганизованности, к срыву сроков уборки, к большим потерям зерна? Нужны энергичные усилия всей парторганизации, местных советов, колхозного актива и ремонтников МТС, чтобы немедленно ликвидировать позорное отставание района.

Г. АРСЕНОВ.

Письма в редакцию

ВЕДОМСТВЕННЫЕ РАСПРИ ГУБЯТ БОЛЬШОЕ ДЕЛО

В Дмитриевском районе намечено провести работы по электрификации 22 колхозов. Из них восемь должны уже в этом году получить электроэнергию от промышленных предприятий города и поселка Дерюгино.

Бумажная фабрика должна дать ток в Лесную МТС, колхозам «Красный Октябрь», «Свобода» и «Молодой крестьянин». Городская электростанция обязалась обеспечить электроэнергией ближайшие колхозы сел Фокино и Крупец, мастерская капитального ремонта даст электросвет колхозу им. Красной Армии, Фатеевская МТС — колхозам им. Землячки и им. К. Маркса.

С тех пор, как был выработан такой план электрификации колхозов, прошло около года. Что же сделано за это время?

Успешно выполняет свое обязательство только Фатеевская МТС. Она уже полностью электрифицировала один из подшефных колхозов и заканчивает работу в другом. Остальные предприятия отделываются разговорами. Недавно, например, состоялось очередное совещание по этому вопросу в Дерюгино. На нем присутствовали представители бумажной фабрики, сахарного комбината, райсовета, поселкового совета, Лесной МТС и других организаций и колхозов. Поставщик электроэнергии — бумажная фабрика (директор тов. Шилин) не возражает дать энергию не только Лесной МТС и колхозам, но также Первоавгустовскому рабочему поселку. Однако для этого надо построить высоковольтную линию электропередачи.

Кто будет строить эту линию? Этот вопрос так и остался до сих пор неразрешенным. Председатель поселкового совета тов. Абрамова сообщила на совещании, что совет имеет 25 тысяч рублей, предназначенных для благоустройства поселка, но она вовсе не намерена строить высоковольтную линию на эти средства. Руководители же Лесной МТС сообщили, что они имеют все для того, чтобы от этой линии подвести проводку к своим служебным помещениям и жилым постройкам.

Точно такое же положение с электрификацией пригородных колхозов, которые надеются на мастерскую капитального ремонта и городскую электростанцию, а последние ждут, когда можно будет подключиться в готовую сеть.

Получается заколдованный круг. На предприятиях имеются большие излишки электроэнергии, колхозы испытывают острую нужду в ней, а получить ее не могут. Ни райисполком, ни «Сельэлектро» никак не решат—кто же все-таки должен строить линии передачи.

С. АНДРЕЕВ.

РАВНОДУШНЫЕ ЛЮДИ В МИХАЙЛОВСКОМ РАЙИСПОЛКОМЕ

Правительство оказывает большое содействие фронтовикам, вернувшимся домой к мирному труду. Когда я приехал с фронта, мне сразу выдали ссуду на постройку дома. Я приступил к строительству.

Все шло хорошо до тех пор, пока не встретились затруднения, преодолеть которые я сам не мог. Пришлось обратиться за помощью в Михайловский райисполком. Вот тут-то, к сожалению, я и встретился с казенным отношением работников райисполкома к людям. Однажды я попросил транспорт для перевозки лесоматериала. Вместо того, чтобы помочь, меня начали отсылать из одной организации в другую. Чувствовалось, что работники райисполкома хотят только отделаться от меня.

Вот поэтому-то я уже третий год строю дом и никак не могу достроить.

С. РАЗИНКИН,
Герой Советского Союза
Михайловский район.

БОРЬБА С... ПАССАЖИРАМИ

Ежедневно со станций Касторная - Курская и Касторная - Восточная в разные направления выезжают сотни пассажиров. Начальник санитарного участка станции Касторная тов. Анюхин дал указание дежурным по вокзалу и билетным кассирам, чтобы пассажирам без справок о прохождении санобработки билеты не компостировали и не продавали. Но баня на ст. Касторная - Восточная была разрушена, и санобработку пассажиры здесь проходить не могут.

Когда об этом сообщили т. Анюхину, он дал приказ направлять всех пассажиров в районную амбулаторию. Так как амбулатория работает только до 14 часов, а поезда в большинстве проходят через станции позднее, то транзитным пассажирам приходится из-за справки о санобработке сидеть на станции лишние сутки. Не дай бог приехать в воскресенье—амбулатория в этот день вообще выходная. Кстати, и в амбулатории санобработку пройти нельзя. В железнодорожной же бане на ст. Касторная - Восточная санобработку «производит» истопник Тараканов, получающий по 3—5 рублей за каждую справку.

На станциях до сих пор нет камер хранения ручного багажа и комнаты матери и ребенка, хотя многим матерям из-за злополучных справок приходится оставаться здесь на сутки и более.

Сколько ни обращались пассажиры к начальникам станций, выражая свое возмущение, но толку мало — никто не хочет разорвать этот заколдованный круг.

З. ТИМОШЕНКО,
редактор стенгазеты «Движенец» ст. Касторная-Восточная.

□ □ □

По следам выступлений „Курской правды"

С одной стороны и с другой стороны

Учреждение допустило волокиту, газета об этом написала. Что должно произойти затем? Соответствующие руководители примут соответствующие меры, волокитчики будут посрамлены и наказаны, а справедливость восторжествует. И чем выше учреждение, тем более незамедлительно должен свершиться этот, само собой подразумеваемый, процесс.

Итак, 13 июня в «Курской правде» был опубликован фельтон «Уравнение со всеми известными». Речь в нем шла о недопустимой затяжке с выполнением ряда судебных решений. В нем упоминались фамилии начальника управления Министерства юстиции РСФСР по Курской области тов. Постнова и председателя областного суда тов. Баташова.

Им инкриминировалось (говоря судейским языком) отсутствие чуткости, вера в бумажку, явное нежелание употребить данную им власть для наведения порядка в органах суда.

Через неделю—на этот раз без волокиты—т.т. Постнов и Баташов письменно сообщили редакции (каждый в отдельности) свои мнения о фельетоне и фактах, приведенных в нем. Что же, они опровергли эти факты? Нет. Значит они признали их правильными? Тоже нет. Так как-же? А так: товарищи Постнов и Баташов решили действовать по формуле—с одной стороны, нельзя не сознаться, с другой — нельзя не признаться...

Нет нужды полностью цитировать эти плоды канцелярского творчества. Достаточно привести отрывки, чтобы стало ясным все остальное.

«Неисполнение предложений УМЮ по жалобе Аксенова... вызвана тем, что ответчиком Стариченко решение народного суда было обжаловано в порядке надзора, хотя право приостановления оставалось за председателем Верховного Суда, но народный судья тов. Антоненко предполагая (?!), что решение нарсуда будет отменено, взял на себя ответственность за невыполнение указанного судебного решения».

Может быть, излишне инициативный судья понес наказание? Нет, об этом тов. Постнов не сообщает.

Что же касается второго дела, о котором сообщалось в фельетоне, то, по мнению т. Постнова, «наличие имеющегося имущества у ответчика не дает возможности своевременно взыскать полностью присужденную с него сумму иска.

Однако, народному судье... тов. Крикунову даны соответствующие указания о быстрейшем выполнении судебного решения в полной присужденной сумме».

С одной стороны, с другой стороны...

Послание тов. Баташова менее обширно. С мужеством, достойным лучшего применения, тов. Баташов признает, что «все отмеченные недостатки... относятся к недоработкам (в частности и моим)»...

Что можно возразить на такой «убедительный» довод?

Но шутки в сторону. Видимо, тт. Постнов и Баташов до сих пор не поняли, как неприглядна их роль людей, пытающихся еще больше запутать и без того уже ставшее почти безнадежным дело.

Общественности нужны не стыдливые недомолвки и запоздалые признания, а ясный и точный ответ на столь же ясный и точный вопрос: когда в органах народного суда будет наведен должный порядок путем удаления злокачественной опухоли, именуемой волокитой?

«В ОБХОД КРИТИКИ»

Бюро Сталинского райкома ВКП(б) г. Курска обсудило корреспонденцию «В обход критики» (см. «Курскую правду» № 106) и отметило, что начальник стройуправления № 151 тов. Коростышевский и секретарь партбюро т. Ланговой ограничились формальным обсуждением статьи на партбюро.

Бюро райкома ВКП(б) указало Коростышевскому и Ланговому на их неправильное отношение к критике и предложило тов. Коростышевскому обеспечить выполнение графика строительства завода.

От секретаря парторганизации тов. Лангового бюро потребовало решительного улучшения массово-политической работы среди строителей и повседневного руководства социалистическим соревнованием.

Центры колхозного опытничества

★

РАКИТЯНСКИЕ АГРОНОМЫ ОРГАНИЗУЮТ ХАТЫ-ЛАБОРАТОРИИ В КОЛХОЗАХ

★

До войны в Ракитянском районе имелось 12 колхозных хат-лабораторий. Многие из них вели большую работу по изысканию новых приемов агротехники, обеспечивающих повышение урожайности зерновых и технических культур. Хаты-лаборатории колхозов «Красное знамя», «12 годовщина Октября», «Пятилетка» и другие занимались испытанием различных сортов зерновых культур, изучением системы удобрения культур свекловичного севооборота, отдельных приемов обработки почвы и т. д.

Большую помощь оказали хаты-лаборатории в обучении колхозных кадров, в пропаганде опыта передовиков. Многие хаты-лаборатории стали очагами живой агрономической мысли, школами агротехнического обучения колхозников.

Некоторые хаты-лаборатории были постоянными пунктами творческой деятельности участковых агрономов МТС.

Особенно велико значение хат-лабораторий для восстановления и под'ема культурного уровня нашего социалистического земледелия. Учитывая это, агрономы и колхозы Ракитянского района решили восстановить существовавшие ранее хаты-лаборатории. Районный комитет партии и исполком райсовета одобрили эту инициативу агрономов и обязали районный отдел сельского хозяйства, старших агрономов МТС и председателей колхозов организовать в июне—августе 14 хат-лабораторий.

Хаты-лаборатории организуются при колхозах, в центрах агрономических участков МТС. Сейчас выделяются помещения, подбираются опытные руководители, составляются планы работы на ближайший период.

Первой в районе начала функционировать хата-лаборатория в колхозе им. Калинина. Она размещена в хорошем, светлом помещении, приобретаются необходимые наглядные пособия для учебной курсовой работы с колхозниками. На стенах размещены коллекции сельскохозяйственных вредителей, гербарий многолетних бобовых и злаковых трав, сорняков, культурных растений.

Хата-лаборатория начала свою работу с изучения опыта передовых свекловодов-звеньевых Польской, Дедиловой, Сафоновой и других. Уже взяты первые пробы свекловичных растений на их участках, определен вес корней, сделано сравнение со свеклой других звеньев. Правление колхоза рассмотрело и утвердило план работы хаты-лаборатории на ближайшие три месяца. Заведует ею молодая колхозница, окончившая семилетку, Лида Антронова.

В плане работы хаты-лаборатории большое место занимает агрономическая пропаганда. Вот, например, некоторые из тем бесед для бригадиров, звеньевых и колхозников: кулисный пар и его роль в повышении урожая; какую пользу дает искусственное дозревание ржи, гречихи, проса, люцерны и подсолнуха и как его проводить; как бороться с потерями хлебов на уборке.

Эти беседы проводятся заведующей хатой-лабораторией, участковым агрономом, председателем колхоза.

В плане также намечены беседы лучших свекловичниц, косарей, вязальщиц и других.

Начали работать хаты-лаборатории колхозов «12 годовщина Октября», «Пятилетка». Оборудуются хаты - лаборатории в колхозах им. Ворошилова и «Красное знамя». В планах работ хат-лабораторий колхозов «12 годовщина Октября» и «Пятилетка» на первое место поставлены мероприятия по быстрейшему освоению травопольной системы земледелия. Среди этих мер следует назвать такие, как выращивание семян многолетних трав, разработка агротехники их посева, уборки, испытание отдельных видов травосмесей и т. д. В этих колхозах уже в текущем году заложены опыты по выращиванию трав, которые дадут возможность более правильно решать многие вопросы, связанные с посевом трав в севообороте. Хаты-лаборатории будут вести наблюдения за посаженными лесными полосами, за их уходом и позже изучат влияние полос на влажность почвы и урожай. Большое место уделено изучению передового опыта по зерновым культурам и сахарной свекле.

Внедрение в практику колхозов новых приемов агротехники, обеспечивающих получение высоких урожаев зерновых и свеклы, поставлены в центре внимания всех хат-лабораторий. В планах намечается, например, испытание новых способов посева зерновых культур (перекрестного сева) с установлением норм высева по количеству или абсолютному весу зерен, обеспечение колхозов собственными семенами многолетних трав с тем, чтобы уже в 1949 году полностью освоить травопольные севообороты.

Большое внимание уделяется в планах мероприятиям по правильному хранению и накоплению местных удобрений. Во многих колхозах намечено построить в ближайшие месяцы простейшие навозохранилища.

Следует отметить, что в начатой работе по организации хат-лабораторий деятельное участие принимают Ракитянский сахарный завод, Готнянский опорный пункт и научные работники института свекловичного полеводства.

Агрономы завода оказывают помощь в оборудовании хаты-лаборатории колхоза им. Ворошилова.

В ближайшие дни Готнянский опорный пункт вместе с райсельхозотделом проведет первый семинар для заведующих хатами-лабораториями. Будут рассмотрены и обсуждены планы работ. Заведующие хат-лабораторий получат инструктаж о том, как провести сбор коллекций, гербариев и т. д.

Само собой разумеется, что это только первые шаги. Но начало большой работе по организации хат-лабораторий положено.

Нет сомнения в том, что восстановление хат-лабораторий явится серьезной мерой по улучшению агрономической работы в колхозах, укреплению агрономических участков МТС и более широкому развертыванию агропропаганды.

Агроном И. ИВИН.

ТЕЛЕГРАММЫ ИЗ-ЗА ГРАНИЦЫ

✪ УОЛЛЕС ЗАЯВИЛ ПРЕДСТАВИТЕЛЯМ ПЕЧАТИ, ЧТО ПРОГРАММА РЕСПУБЛИКАНСКОЙ ПАРТИИ—ЭТО ПРОГРАММА УКРЕПЛЕНИЯ МОНОПОЛИЙ УОЛЛ-СТРИТА. ✪ В ОБМЕННЫХ ПУНКТАХ СОВЕТСКОГО СЕКТОРА БЕРЛИНА НАЧАЛСЯ ОБМЕН СТАРЫХ ДЕНЕЖНЫХ ЗНАКОВ. ✪ ДЕМОКРАТИЧЕСКАЯ ПЕЧАТЬ ИТАЛИИ ПРОТЕСТУЕТ ПРОТИВ КАПИТУЛЯЦИИ ДЕ-ГАСПЕРИ ПЕРЕД ВАШИНГТОНОМ. ✪ В ГРЕЦИИ ПРОДОЛЖАЮТСЯ ОЖЕСТОЧЕННЫЕ БОИ. АТАКИ МОНАРХО-ФАШИСТОВ ОТБИТЫ.

* * *

Заявление Уоллеса представителям печати

НЬЮ-ЙОРК, 24 июня. (ТАСС). Комментируя в беседе с представителями печати программу республиканской партии, одобренную с'ездом в Филадельфии 23 июня, кандидат на пост президента от третьей партии Уоллес заявил, что эта программа ознаменует «начало новой эры, когда будут существовать только новая народная партия и старая республиканско-демократическая партия монополий, проводящих политику, которая ведет к войне и депрессии». Уоллес утверждал, что демократическая партия, переживающая по его словам, предсмертную агонию, не сможет избежать своего поглощения республиканской партией, программа которой «представляет собой план укрепления правительства как слуги безраздельно господствующих монополий Уолл-стрита, контролирующих в настоящее время Вашингтон... Эта программа полностью обязывает республиканскую партию поддерживать нынешнюю двухпартийную политику вмешательства Соединенных Штатов за границей с целью захвата рынков и накопления акций промышленных предприятий иностранных государств, оказывая в то же время давление на иностранные правительства в целях принятия отставших от жизни планов. Восхваляя «единство в Западной Европе», республиканцы фактически об'явили, что они хотят разделить Европу и восстановить Германию как оплот для войны против России».

Уоллес заявил далее, что внутриполитическая программа республиканской партии подтверждает решимость реакционеров возвратиться «ко временам Герберта Гувера». Помимо того, что они обходят такие основные вопросы, как вопросы высоких цен, спекуляции, нехватки жилищ и т. д., «они поддерживают антирабочий закон Тафта-Хартли и фактически поддерживают позорный законопроект Мундта-Никсона, представляющий собой наступление на гражданские свободы, обещая проведение еще новых «антикоммунистических» законов».

Новая партия, продолжал Уоллес, приглашает в свои ряды тех республиканцев, которые отвергают реакционную программу, и тех негров, «которые повергнуты в ужас отсутствием призыва к принятию законодательства по вопросу о гражданских правах...».

* * *

Обмен денег в Берлине

БЕРЛИН, 24 июня. (ТАСС). Сегодня в 10 часов утра в обменных пунктах советского сектора Берлина начался обмен старых денежных знаков — рейхсмарок, рентмарок и марок союзной военной администрации на новые денежные знаки — рейхсмарки и рентмарки со специально наклеенными купонами.

Жители западных секторов Берлина, как сообщает бюро информации советской военной администрации Германии, имеют возможность обменять денежные знаки в любом обменном пункте советского сектора Берлина. Жители западных секторов Берлина, которые обменяют часть своих денег на западные марки (деньги западных зон), лишаются права обмена старых денег на рейхсмарки и рентмарки со специально наклеенными купонами (деньги советской зоны и района Большого Берлина).

—О—

СЕПАРАТНАЯ ДЕНЕЖНАЯ РЕФОРМА В ЗАПАДНЫХ СЕКТОРАХ БЕРЛИНА

ЛОНДОН, 24 июня. (ТАСС). Берлинский корреспондент агентства Рейтер передает, что сегодня три западные оккупационные державы опубликовали официальное заявление об издании нового распоряжения о проведении денежной реформы в западных секторах Берлина. Указом предусматривается, что старые рейхсмарки считаются недействительными с 26 июня. Немецкие марки со специальным штампом «Б», вводимые в западных секторах Берлина, будут иметь такое же хождение, как незаштампованные немецкие марки Западной Германии, и свободно обмениваются одни на другие.

—О—

К денежной реформе в Берлине

БЕРЛИН, 24 июня. (ТАСС). Вчера, после заседания французского, американского и британского комендантов Берлина, было сообщено о том, что в трех западных секторах Берлина вводятся новые деньги западных зон, так называемые «немецкие марки».

Как уже сообщалось, на вчерашнем внеочередном заседании городского собрания депутатов голосами фракции ХДС (христианско-демократический союз), СДПГ (социал-демократическая партия Германии) и ЛДП (либерально-демократическая партия) было принято решение, которое требует от оккупационных властей признания платежным средством в Берлине как «немецкую марку» западных зон, так и новые деньги советской оккупационной зоны.

С резким протестом против этого предложения выступили представители фракции СЕПГ (социалистическая единая партия Германии), требовавшие введения для всего Берлина денег советской оккупационной зоны.

Антинародные раскольнические действия западных оккупационных держав и их лакеев из берлинских партийных организаций ХДС, СДПГ и ЛДП вызвали справедливое возмущение всех трудящихся Берлина.

* * *

К забастовке в Клермон-Ферране

ПАРИЖ, 25 июня. (ТАСС). Агентство Франс Пресс передает из Клермон-Феррана, что вчера в Париж направилась делегация забастовочного комитета шести заводов Мишлен для ведения переговоров с различными политическими группами. Делегация потребовала аудиенции у министра труда.

ОЖЕСТОЧЕННЫЕ БОИ В ГРЕЦИИ

БЕЛГРАД, 25 июня. (ТАСС). Радиостанция Свободной Греции сегодня в утренней передаче сообщила о ходе боев на горном массиве Граммос. В сообщении говорится, что 23 июня противник продолжал атаки в секторах Несторион и Коница. При поддержке артиллерии и авиации монархо-фашисты пытались занять город Ондрия. Части демократической армии, перейдя в контратаку, отразили все попытки противника занять город и обратили противника в бегство. Монархо-фашисты потеряли 40 человек убитыми, 52 ранеными и 7 пленными. Ожесточенные бои продолжаются.

Вчера усились бои в секторе Коница. Отражены все атаки противника на Камен и Стено. Противник понес большие потери.

Разгул монархо-фашистского террора в Греции

АФИНЫ, 25 июня. (ТАСС). Сегодня на рассвете в Афинах было расстреляно 27 человек, приговоренных военными судами. Среди них—шесть осужденных по делу об убийстве министра юстиции Ладаса, а остальные—офицеры и матросы, приговоренные по делу коммунистической организации военного флота. Два непосредственных участника убийства Ладаса—Мудзоянис и Камбанидис — по просьбе полиции оставлены в живых. В то же время расстреляны все искусственно притянутые к этому делу люди, в том числе и Макридис, который был арестован за месяц до убийства Ладаса и все время находился под стражей. Это обстоятельство наводит на размышления относительно действительной роли тайной полиции в убийстве Ладаса.

АФИНЫ, 25 июня. (ТАСС). Вчера в Верии расстреляны 9 пленных партизан.

* * *

К итало-американскому двухстороннему соглашению

РИМ, 25 июня. (ТАСС). Министр иностранных дел Сфорца в интервью корреспонденту газеты «Нью-Йорк таймс» и представитель министерства иностранных дел на пресс-конференции заявил, что итальянское правительство намерено придать силу двухстороннему соглашению с США по поводу плана Маршалла с момента его подписания, без предварительного обсуждения в парламенте и без ратификации.

В оправдание этой антиконституционной процедуры Сфорца сослался на недостаток времени у парламента для обсуждения вопроса столь большой важности, так как американский закон о плане Маршалла от 3 апреля предусматривает обязательное вступление в силу двухсторонних соглашений не позднее 3 июля. Между тем, правительство уже внесло в палату законопроект о ратификации многосторонней конвенции об «экономическом сотрудничестве», подписанной в Париже 16 странами, присоединившимися к плану Маршалла, в апреле с. г., и требует его срочного обсуждения.

Специальная комиссия палаты депутатов, назначенная для рассмотрения этого законопроекта, уже одобрила его большинством голосов. Депутат Пезенти (компартия) представил в комиссию доклад меньшинства, в котором отвергается требование правительства о срочном одобрении этого законопроекта и указывается, что конвенция 16 стран не может быть одобрена до тех пор, пока не известен текст двухстороннего соглашения о плане Маршалла.

Попытка правительства добиться срочной ратификации этого документа, говорится в докладе Пезенти, имеет целью поставить парламент перед совершившимся фактом и лишить его свободы действий при рассмотрении двухстороннего соглашения. Маневр правительства, пытающегося обеспечить вступление в силу двухстороннего соглашения без санкции парламента, квалифицируется сегодня демократической печатью как «вопиющее нарушение демократии» и как «позорная капитуляция перед иностранной державой».

Газета «Унита» пишет: «Американский проект двухстороннего соглашения оценивается всей печатью 15 заинтересованных стран как несовместимый с элементарными условиями национальной независимости. Чтобы оказать давление на Вашингтон, правительства 15 стран вынуждены были раскрыть империалистический характер проекта, вызвавшего возмущение всего общественного мнения Западной Европы (за единственным исключением-печати и партий правительственного лагеря Италии). Такая операция была опасна накануне 18 апреля, так как она открыла бы глаза итальянскому народу на истинную природу плана Маршалла».

Правительственная печать старательно замалчивает переговоры между итальянским правительством и Вашингтоном по этому вопросу. Как заявляет печать народного демократического фронта, это свидетельствует о полной капитуляции правительства де Гаспери перед Вашингтоном.



Нарядно выглядел вчера стадион «Динамо». Знамена, транспаранты, разноцветные майки юных физкультурников украсили его трибуны и поле. Около 400 учащихся городских школ пришли сюда, чтобы принять участие в городской спартакиаде школьников.

Перед открытием спартакиады состоялся торжественный парад. Стройными, нарядными колоннами юные спортсмены проходят мимо трибуны.

Победители прошлогодней летней спартакиады школьников — выпускница школы № 3 Ирина Кутепова и ученик 5-й школы Вячеслав Ражков поднимают флаг.

Спартакиада открыта. Начинаются соревнования по бегу. Первыми стартуют мальчики и девочки на дистанцию 60 метров, а также юноши и девушки на дистанцию 100 метров. Лучшие результаты на дистанцию 60 метров показали Тамара Петрова (3-я школа) с неплохим временем 9,3 сек; и Ваня Липутин (1-я школа)—9 сек. Дистанцию в 100 метров лучше всех пробежали: у девушек—Нина Журавлева (школа № 2), у юношей—Виталий Орлов (школа № 5).

В состязаниях по метанию гранат, диска, прыжкам и толканию ядра наилучший результат показала Вера Новосак, ученица школы № 11.

Одновременно на волейбольных и баскетбольных площадках стадиона шли соревнования юных волейболистов и баскетболистов.

В 12 часов дня на Боевой даче, на водной станции «Трудовые резервы», начались соревнования юных пловцов. В них приняли участие представители почти всех городских школ. Победителем у юношей вышел Леонид Мандрыкин (школа № 1), проплывший вольным стилем 50 метров с хорошим временем—38,4 сек., у девушек лучшие результаты показала Галина Дутова (школа № 3).

Вечером на стадионе «Динамо» продолжались соревнования по бегу. Состоялись финальные забеги на 60, 100, 200 и 400 метров.

Первый день спартакиады прошел организованно.

На снимке: участница спартакиады Майя Шеланкова толкает ядро. Фото Н. Тимофеева.

* * *

ВЫДВИЖЕНИЕ КАНДИДАТУРЫ ДЬЮИ НА ПОСТ ПРЕЗИДЕНТА

ФИЛАДЕЛЬФИЯ, 25 июня. (Спец. корр. ТАСС). С'езд республиканской партии избрал губернатора штата Нью-Йорк Дьюи кандидатом от партии республиканцев на пост президента США.

ПОДПИСАНИЕ ТРУМЭНОМ ЗАКОНА ОБ АССИГНОВАНИЯХ НА ВОЕННО-МОРСКОЙ ФЛОТ

ВАШИНГТОН, 25 июня. (ТАСС). 24 июня Трумэн подписал закон об ассигновании на военно-морской флот, предусматривающий отпуск 3,749 млн. долларов на содержание и расширение флота и корпуса морской пехоты в бюджетном году, начинающемся 1 июля. Закон предусматривает средства для закладки крупнейшего авианосца и других судов новых типов.

Секретарь Белого Дома по вопросам печати Росс заявил, что Трумэн также получил законопроект о воинской повинности, но для подписания его он располагает сроком до 5 июля.

ЕГИПЕТСКАЯ ГАЗЕТА О НОВОМ АНГЛО-АМЕРИКАНСКОМ ПЛАНЕ ОТНОСИТЕЛЬНО ПАЛЕСТИНЫ

КАИР, 25 июня. (ТАСС). Бейрутский корреспондент газеты «Альбалаг» сообщает, что, согласно сведениям из достоверных источников, правительства Англии и Соединенных Штатов Америки выработали новые предложения для разрешения палестинской проблемы. Эти предложения уже переданы арабским государствам на рассмотрение. Копия послана посреднику организации Об'единенных наций в Палестине Бернадотту. Пока нет никаких подробностей об этих предложениях.

* * *

Заявление Снэга

НЬЮ-ЙОРК, 25 июня. (ТАСС). Как сообщает из Тель-Авива корреспондент газеты «Дейли уоркер», видный член «социалистической единой партии» Палестины доктор Снэг, бывший главнокомандующий армией «Хагана» и бывший член президиума исполкома всемирной сионистской организации, в интервью заявил, что посредник организации Об'единенных наций в Палестине Бернадотт, возможно, готовит для государства Израиль новый Мюнхен.

Снэг обвинил Бернадотта, «во-первых, в том, что он дал сирийской армии—самой неудачливой из всех арабских армий—более двух дней для улучшения ее позиции в Галилее. Оправдание Бернадотта — недостаточное число наблюдателей—не выдерживает критики, так как в то время, когда сирийцы без всяких помех нарушили перемирие, в гавани Тель-Авива находилось четыре американских наблюдателя, следивших за тем, чтобы ни один иммигрант не высадился в Палестине.

Во-вторых, толкование Бернадоттом вопроса об иммиграции во время перемирия противоречит решению Совета Безопасности, который категорически отклонил английское предложение запретить или ограничить иммиграцию лиц призывного возраста. Английское запрещение в'езда в Палестину беженцев с Кипра и возвращение Соединенными Штатами американцев, направлявшихся в Палестину, в морской лагерь, доказывают, что Бернадотт сделал это с согласия Англии и Соединенных Штатов.

В третьих, Бернадотт пригласил участвовать в контрольном аппарате только представителей трех стран западного блока, которые являются колониальными империалистическими державами».

Снэг предсказал, что, возможно, Бернадотт будет проводить политические переговоры «в духе нового англо-американского компромисса: евреи должны уступить Неджеф, государство Израиль должно войти в федерацию расширенного королевства с Абдуллой во главе, а Хайфа должна стать общим портом. За эту цену арабы должны признать еврейское государство как совершившийся факт».

Снэг указал, что подобный план будет означать не только «посягательство на еврейскую территорию и на ее экономическую жизнеспособность, но и резкое ограничение суверенитета евреев». Действительный контроль будет, очевидно, поделен между Англией и Соединенными Штатами. Англия будет продолжать господствовать в Трансиордании, а Соединенные Штаты в государстве Израиль.

Снэг заявил, что в качестве контрмеры государство Израиль должно мобилизовать всех израильтов, мужчин и женщин, в экономическом и военном отношениях, поставить экономику на службу обороны, ввести систему прогрессивного подоходного налога, провести национализацию, установить контроль над производством и помогать семьям солдат. Он призвал государство Израиль установить самые тесные взаимоотношения с истинными друзьями государства Израиль, прежде всего с Советским Союзом и народными демократиями, что обеспечит евреям политическую, экономическую и военную помощь».

Ответственный редактор Г. Г. ВЕЛЬШ.

СЕГОДНЯ В ТЕАТРЕ И КИНО:

Драмтеатр им. А. Пушкина—«ДАМА-НЕВИДИМКА», кинотеатр «Комсомолец»—«ПОЕЗД ИДЕТ НА ВОСТОК», кинотеатр «Смена»—«СКАЗАНИЕ О ЗЕМЛЕ СИБИРСКОЙ».

Специальное ремесленное училище № 16
ПРОИЗВОДИТ
ПРИЕМ УЧАЩИХСЯ
на 1948—1949 учебный год
В I КЛАСС.
Училище готовит: слесарей, токарей, электромонтеров и дает образование за 7 классов.
СРОК ОБУЧЕНИЯ 4 ГОДА.
В училище принимаются мальчики в возрасте 12—13 лет, окончившие 4 класса начальной школы, родители которых погибли на фронтах Отечественной войны или являются инвалидами. Для поступления в училище подается заявление на имя директора с приложением следующих документов: 1) свидетельства о рождении (в подлиннике), 2) свидетельства об окончании начальной школы (в подлиннике) 3) справки о родителях и составе семьи от сельсовета или горсовета, 4) справки о состоянии здоровья, 5) двух фотокарточек, 6) двух марок по 30 копеек.
Принятые в училище берутся полностью на государственное обеспечение.
Прием заявлений до 1 августа 1948 года.
Заявления с документами направлять по адресу: м. Свобода, Курской области, специальное ремесленное училище № 16 ДИРЕКЦИЯ.

МОСКОВСКИЙ ВЫСШИЙ ПЕДАГОГИЧЕСКИЙ ИНСТИТУТ ЦЕНТРОСОЮЗА СССР И РСФСР
ПРОИЗВОДИТ НАБОР СТУДЕНТОВ
на 1948-49 учебный год.
Институт готовит преподавателей для техникумов потребительской кооперации по специальностям:
1. Экономика и планирование советской кооперативной торговли.
2. Бухгалтерский учет в советской кооперативной торговле.
3. Организация и техника советской кооперативной торговли.
4. Товароведение пищевых товаров.
5. Товароведение непищевых товаров.
СРОК ОБУЧЕНИЯ 1 ГОД.
В институт принимаются лица в возрасте до 40 лет с законченным высшим образованием по соответствующим специальностям (без приемных испытаний).
Принятые в институт обеспечиваются: стипендией и общежитием (члены семьи общежитием не обеспечиваются). При институте имеется столовая.
ДЛЯ ПОСТУПЛЕНИЯ В ИНСТИТУТ НЕОБХОДИМО ПРЕДСТАВИТЬ:
а) заявление на имя директора с указанием избираемого отделения,
б) диплом об окончании высшего учебного заведения (подлинник),
в) личный листок по учету кадров (анкета),
г) автобиографию,
д) трудовую книжку (представляется после зачисления),
е) справку о состоянии здоровья,
ж) паспорт (пред'является лично),
з) три фотокарточки,
и) справку о зарплате с последнего места работы.
Прием заявлений производится до 1 августа 1948 года.
Адрес института: г. Москва, ст. Перловская Ярославской ж. д., 2-я Вокзальная, 14.
ДИРЕКЦИЯ

КУРСКИЙ ГОСУДАРСТВЕННЫЙ МЕДИЦИНСКИЙ ИНСТИТУТ
ОБ'ЯВЛЯЕТ ПРИЕМ НА 1-й КУРС ЛЕЧЕБНОГО ФАКУЛЬТЕТА
СРОК ОБУЧЕНИЯ 6 ЛЕТ.
На 1-й курс факультета принимаются граждане, имеющие законченное среднее образование и выдержавшие экзамены по следующим предметам: а) физике, б) химии, в) русскому языку и литературе (устно и письменно). Без приемных экзаменов принимаются: лица, окончившие среднюю школу с золотыми и серебряными медалями и демобилизованные воины—участники Великой Отечественной войны, окончившие среднюю школу с аттестатом отличника.
ПРИМЕЧАНИЕ: отличники, окончившие трехгодичные медицинские школы, подвергаются приемным экзаменам на общих основаниях.
Для поступления в институт подается заявление на имя директора института с приложением: а) автобиографии, б) аттестата об окончании среднего учебного заведения, в) трех фотокарточек (снимки без головных уборов) размером 3 х 4 см. г) справки об отношении к воинской обязанности (для военнообязанных), д) паспорт пред'является лично
Прием заявлений производится до 31 июля 1948 года.
Приемные экзамены с 1 по 20 августа 1948 года.
Начало занятий с 1 сентября 1948 года.
При институте имеется столовая.
Заявления с приложенными документами направлять по адресу: г. Курск, ул. Карла Маркса, 3.
ПРИЕМНАЯ КОМИССИЯ.

КУРСКОЕ ОБЛАСТНОЕ
товарищество „ХУДОЖНИК"
ПРОИЗВОДИТ:
альфрейные работы, строительную скульптуру (лепные работы) для внешнего и внутреннего оформления зданий (орнаменты, кронштейны, пилястры, розетки и другие), декоративную скульптуру из гипса и цемента (вазы, оформление фонтанов),
разные работы из папье-маше, макеты.
Товарищество «Художник» принимает заказы на все указанные работы как в г. Курске, так и в районах области.
Все расчеты с государственными и общественными организациями производятся через Госбанк.
Адрес товарищества «Художник»: г. Курск, ул. Ленина, 13 (во дворе), телефон № 9-99.

КУРСКАЯ ШКОЛА ФЗО № 14
ПРОИЗВОДИТ НАБОР УЧАЩИХСЯ
В школу принимаются лица в возрасте от 16 лет и выше.
Школа готовит мастеров-строителей.
Адрес школы: г. Курск, Золотаревская, 13.
ДИРЕКЦИЯ.

Заочное отделение Старооскольского учительского института доводит до сведения заочников, что летняя сессия проводится с 1 июля по 15 августа 1948 года. Приемные экзамены для поступающих на заочное отделение проводятся по 30 июня 1948 года. ДИРЕКЦИЯ.

ТРЕБУЮТСЯ:
△ Мастер по ремонту баянов, гармоний, аккордеонов и щипковых инструментов — Курскому отделению «Роскультторга». Обращаться по адресу: г. Курск, Дзержинского, 13.
△ Бухгалтер-ревизор, имеющий стаж ревизионной работы в хозяйственных организациях.—Курскому межобластному управлению санаториями и домами отдыха ВЦСПС.
Обращаться по адресу: г. Курск, ул. Садовая, 14.
△ Опытный шеф-повар — ресторану ст. Курск.

ЛЬВОВ Григорий Николаевич, проживающий в г. Курске, ул. В. Луговая, 67, возбуждает дело о расторжении брака с ЛЬВОВОЙ Александрой Ивановной, проживающей в деревне Чурилово Сапоговского с/с Стрелецкого района Курской области.

Дело подлежит рассмотрению в нарсуде 1 уч. Дзержинского района г. Курска.

ВОРОНКОВ Петр Никитович, проживающий в гор. Краснодаре, возбуждает дело о расторжении брака с ВОРОНКОВОЙ Александрой Ивановной, проживающей в гор. Курске по улице Советской, № 43.

Дело подлежит рассмотрению в нарсуде 1-го участка Дзержинского района гор. Курска.

ТЕРЕНЧУК Тимофей Михайлович, проживающий в г. Курске, ул. Чехова, 68, возбуждает дело о расторжении брака с ТЕРЕНЧУК Натальей Васильевной, проживающей в г. Курске, ул. Подвойского, 10.

Дело подлежит рассмотрению в нарсуде I участка Дзержинского района г. Курска.

АДРЕС РЕДАКЦИИ: г. Курск, ул. Ленина, 77. Телефоны: ответ. редактор—90, зам. ответ. редактора—46, ответственный секретарь—2-60, отделы: пропаганды, культуры—9-47, партийной жизни, советского строительства — 4-41, сельскохозяйственный—3-80, промышленности — 3-56, информации — 9-31, писем—9-33; начальник издательства и директор типографии — 2-68, контора типографии — 2-54, отдел об'явлений и бухгалтерия — 1-42, междугородний (прямой)—19.

ИЕ 65299. Типография газеты «Курская правда». Тираж 90.000 Заказ 3092.

Пролетарии всех стран, соединяйтесь!

КУРСКАЯ ПРАВДА

ОРГАН КУРСКОГО ОБКОМА ВКП(б), ГОРКОМА ВКП(б) И ОБЛАСТНОГО СОВЕТА ДЕПУТАТОВ ТРУДЯЩИХСЯ

ВОСКРЕСЕНЬЕ 27 ИЮНЯ 1948 г. Год издания 30-й

№ 127 (7832)

СЕГОДНЯ В НОМЕРЕ:

По Курской области — 1 стр.

От'езд из Варшавы В. М. Молотова и других участников совещания Министров Иностранных Дел восьми государств — 2 стр.

ПАРТИЙНАЯ ЖИЗНЬ. Крепим колхозную дисциплину (Рассказ **П. К. Болгова,** секретаря парторганизации Вишневского колхоза Беловского района) — 2 стр.

П. Молокоедов. О беспринципности и угодничестве — 2 стр.

И. Рябов. Советская неделя — 2 стр.

ПРОВЕРЯЕМ ВЫПОЛНЕНИЕ ОБЯЗАТЕЛЬСТВ В СОРЕВНОВАНИИ ЗА УРОЖАЙ. **Беленихинцы и томаровцы! Уборка не даст вам отсрочки** — 3 стр.

ПРИЗЫВ В ШКОЛЫ ФЗО УГОЛЬНОЙ И МЕТАЛЛУРГИЧЕСКОЙ ПРОМЫШЛЕННОСТИ — 3 стр.

РАССКАЗЫ О ЧЕСТНЫХ КОЛХОЗНЫХ ТРУЖЕНИКАХ. **В. Шалыгина.** Утро на ферме — 3 стр.

М. Афонин. Международный обзор — 4 стр.

Международная информация — 4 стр.

За четкую организацию и высокую производительность труда в колхозах

Постановление Совета Министров СССР «О мерах по улучшению организации, повышению производительности и упорядочению оплаты труда в колхозах» — документ выдающегося значения.

Обобщив опыт передовых колхозов, в том числе лучших, наиболее организованных колхозов нашей области, правительство дало в этом документе конкретные, ясные советы колхозникам: как привлечь и использовать богатые трудовые ресурсы, как поднять производительность труда, как повысить материальную заинтересованность каждого колхозника в повышении урожайности и продуктивности животноводства.

Первая и важнейшая задача, которую ставит правительство — **УКРЕПИТЬ ПРОИЗВОДСТВЕННУЮ БРИГАДУ В КОЛХОЗЕ.** Речь идет не только о том, чтобы закрепить за бригадой землю и инвентарь и добиться постоянства состава. Укрепить бригаду — это значит прежде всего иметь в ней крепкие, постоянные и дружные звенья.

Колхозники нашей области могут гордиться тем, что у нас уже несколько лет во всех колхозах существуют постоянные звенья, играющие огромную роль в борьбе за урожай. Но значит ли это, что для нас укрепление звеньев — пройденный этап? Нет, конечно. Во многих колхозах и до сих пор за звеньями несвоевременно закрепляют участки. В частности, и сейчас в большинстве колхозов звенья не имеют участков пара и не знают, где будут сеять озимые. Можно встретиться в колхозах и с другим явлением: на работу выходит значительно больше колхозников, чем их числится в составе бригад и звеньев. Это делает состав звеньев непостоянным, порождает текучесть, а стало быть и обезличку земли.

Не успокаиваться на том, что у нас есть звенья, а настойчиво и упорно укреплять их, пополнять бригады и звенья за счет сокращения административного и обслуживающего персонала, еще и еще проверить, закреплены ли за звеньями участки, поднять роль бригадиров и звеньевых как организаторов артельного труда — вот над чем должны работать сейчас правления колхозов, партийные и советские организации в районах.

У каждого колхоза — богатые трудовые ресурсы. Стоит только правильно расставить людей и добиться высокой производительности каждого, и любая артель, сможет не только во-время справляться с полевыми работами, а энергично вести строительство, развивать все остальные отрасли колхозного производства. Между тем, сама жизнь показывает, как много теряют колхозы от того, что недооценивают внутризвеньевую организацию труда, мало заботятся о нормировании, не планируют затрат трудодней и тем самым создают лазейки для их разбазаривания.

В постановлении правительства намечены реальные меры повышения производительности труда. Это, прежде всего, повсеместное внедрение **ИНДИВИДУАЛЬНОЙ СДЕЛЬЩИНЫ.** До сих пор еще во многих колхозах нашей области нет настоящей сдельщины. Если на уходе за сахарной свеклой колхозникам и отъедены отдельные делянки, то на уходе за просом в большинстве колхозов работают скопом, а выработку колхозников всего звена бригадир делит поровну, поощряя лодырей. Постановление правительства кладет конец этим грубым извращениям, тормозящим рост общественного хозяйства колхозов. Сейчас, в пору массовых ручных работ, **СДЕЛЬЩИНА ДОЛЖНА БЫТЬ В ОБЯЗАТЕЛЬНОМ ПОРЯДКЕ ВВЕДЕНА В КАЖДОМ КОЛХОЗЕ.** От того, как местные партийные организации и советы справятся с этим делом, зависит успех и ухода за посевами, и сенокоса, и начинающейся уборки.

Интересы колхозов требуют дальнейшего **ПОВЫШЕНИЯ РОЛИ ТРУДОДНЯ.** Этого можно достигнуть при условии четкого учета и строжайшей экономии в каждом колхозе. Известно, что в колхозах, где не планировали затрат трудодней, лучшие звенья оказались в невыгодном положении по сравнению с отстающими. В погоне за большим количеством трудодней нерадивые колхозники пренебрегали качеством работ, затягивали сроки ухода за посевами. Теперь каждое звено, бригада, ферма должны получить **ПЛАН ЗАТРАТ ТРУДОДНЕЙ.** Установлена ответственность бригадиров и заведующих фермами за расходование трудодней.

В колхозах нашей области уже с весны введены новые нормы выработки. Но ввести нормы — это еще полдела. Главное — добиться, чтобы они выполнялись в каждом колхозе. Интересы колхозников требуют, чтобы сейчас в каждой бригаде развернулось массовое соревнование за перевыполнение норм. Только при этом условии колхозы сумеют справиться с огромным об'емом работ в самый напряженный период сельскохозяйственного года — в уборку.

Социалистическое соревнование в деревне подняло сознательность колхозников. Сейчас почти все бригады и звенья имеют определенные обязательства по повышению урожайности, а работники животноводства имеют обязательства по повышению продуктивности скота. Забота о высоком урожае, о высоких доходах всех отраслей общественного хозяйства становится кровным делом каждого колхозника. Постановление правительства еще выше поднимает заинтересованность колхозников в конечных результатах их труда — в урожае и продуктивности животноводства. Правительство подчеркивает, что именно урожайность является главным показателем участия того или иного звена в укреплении общественного хозяйства колхозов. Новый порядок оплаты труда, установленный этим постановлением, материально заинтересовывает колхозников в высоком урожае и дает возможность колхозам наиболее справедливо возпаградить труд всех колхозников.

Курским колхозникам этот порядок оплаты уже знаком. Начиная с 1945 года, в наших колхозах труд оплачивается в зависимости от урожая. Звеньям, которые работали лучше и собрали большой урожай, дополнительно начисляются трудодни; с звеньев которые работали хуже и дали хлеба колхозу меньше, часть трудодней списывается. Но это вовсе не значит, что в оплате труда во всех колхозах установлен хороший порядок. Еще есть немало случаев смешивания урожая передовых и отстающих звеньев; еще много недостатков в учете труда, затраченного на выращивании отдельных культур; еще много колхозов не выдают своевременно дополнительной оплаты. Вот почему совершенствование оплаты труда в каждом колхозе требует пристального внимания партийных и советских организаций.

Устанавливая справедливый порядок оплаты труда в полеводстве и животноводстве, постановление правительства в то же время по-новому ставит вопрос об оплате труда руководящих работников колхозов — председателей, бригадиров, заведующих фермами и счетоводов. Речь идет о том, чтобы **ПОВЫСИТЬ МАТЕРИАЛЬНУЮ ЗАИНТЕРЕСОВАННОСТЬ РУКОВОДЯЩИХ КОЛХОЗНЫХ КАДРОВ В ПОЛУЧЕНИИ ВЫСОКИХ УРОЖАЕВ, В РАЗВИТИИ ОБЩЕСТВЕННОГО ЖИВОТНОВОДСТВА И УВЕЛИЧЕНИИ ДЕНЕЖНЫХ ДОХОДОВ.** Оплата труда этих работников поставлена так, что наибольший заработок и лучшие доходы будут получать те, кто по-настоящему заботится об интересах общественного хозяйства, кто умножает доход колхозов. Вместе с тем, устанавливается строгая материальная ответственность руководителей колхозов за выполнение плана урожайности, развития животноводства и т. д.

Постановление правительства опубликовано в дни, когда колхозники нашей области вступают в страдную пору — уборку. Понимая, как много сейчас зависит от использования трудовых ресурсов, колхозники решительно укрепляют трудовую дисциплину в артелях, призывают к порядку лодырей. Укрепление бригад и звеньев, внедрение сдельщины и строгого нормирования труда и, наконец, справедливый порядок оплаты труда колхозников — все это поможет колхозам еще лучше, полнее использовать трудовые ресурсы, а стало быть быстрее завершить уборку и хлебозаготовки.

Большие задачи стоят в связи с этим перед партийными организациями. Быстро и по-настоящему провести в каждом колхозе меры, намеченные постановлением правительства, устранить серьезные недостатки в организации труда, имеющиеся сейчас в колхозах! — прямое дело колхозных коммунистов.

Нет сомнения, что колхозники и колхозницы нашей области с воодушевлением встретят постановление правительства, принятое в интересах дальнейшего укрепления колхозного строя. Повысив производительность труда, наши колхозы добьются новых успехов в борьбе за урожай, за умножение общественного богатства колхозов.

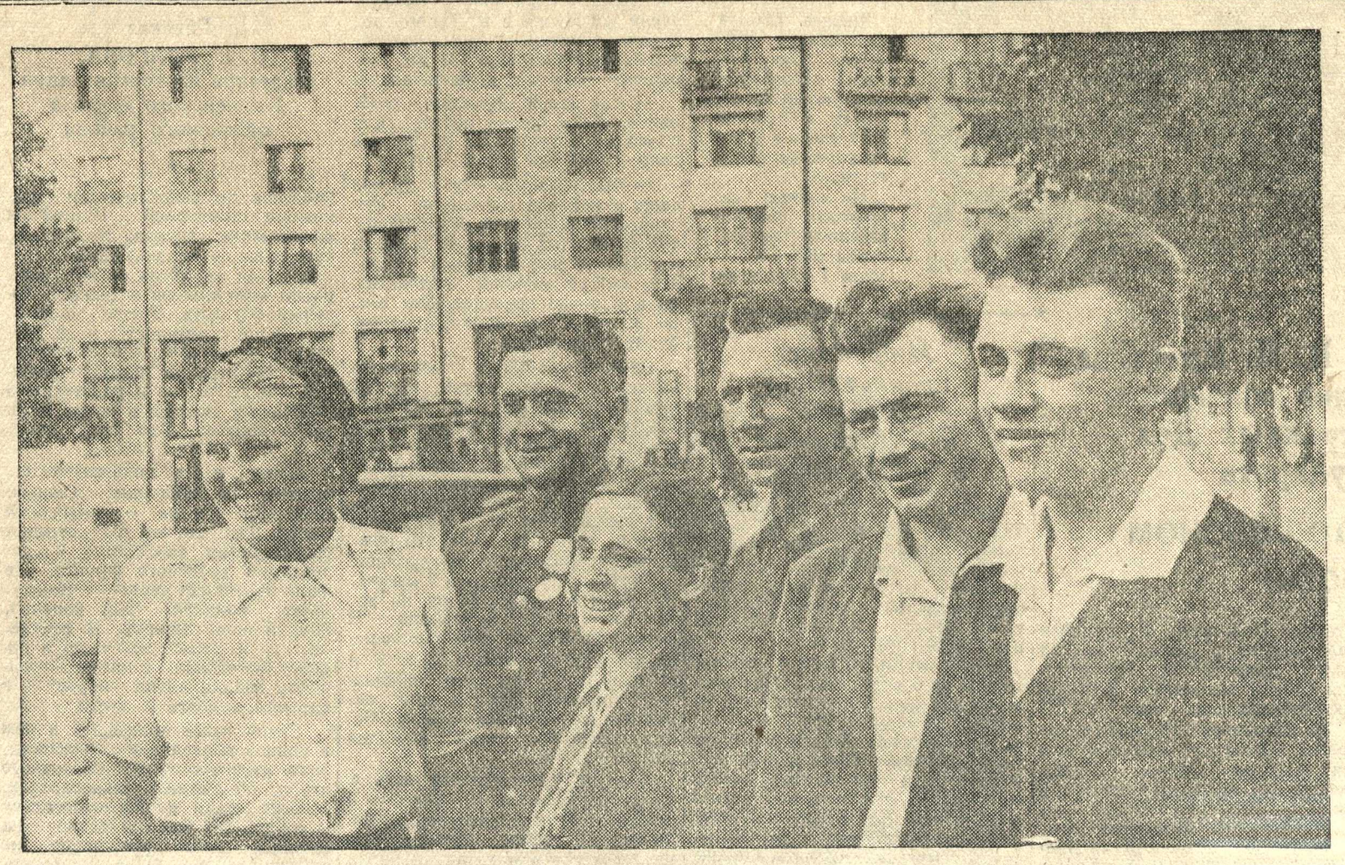

Участники областного совещания комбайнеров и машинистов молотилок. На снимке (слева направо): **А. В. Терехова** — комбайнерка Курской МТС Стрелецкого района, **И. Ф. Лютов** — машинист молотилки «МК-1100» Фатеевской МТС Дмитриевского района, **М. И. Азарова** — комбайнерка МТС им. Профинтерна Советского района, **Р. П. Андреев** — комбайнер Каменской МТС Ястребовского района, **И. Ф. Гулякин** — комбайнер Шерекинской МТС Льговского района, **И. С. Летягин** — машинист молотилки «МК-1100» Салтыковской МТС Старо-Оскольского района.

Фото М. Шеховцова.

СВОДКА

о вспашке и обработке пара, проверке свеклы и заготовке кормов на 25 июня (в проц. к плану)

	Пары	Культивация	Провер. свеклы	Сенокос	Силос
Глушковский	100	27	0	71	2
Скороднянский	97	11	—	48	74
В.-Михайловский	94	29	—	73	72
Валуйский	93	31	45	67	40
Уразовский	88	73	22	42	13
Коньшевский	87	1	0	58	32
Ясеновский	87	34	—	49	22
Кореневский	86	16	8	61	34
Н.-Оскольский	85	35	10	38	42
Кр.-Яружский	85	21	7	76	27
Льговский	85	15	1	61	2
Борисовский	83	31	19	48	21
Ракитянский	81	24	11	76	4
Грайворонский	81	32	8	79	36
Крупецкой	80	4	2	47	36
Стрелецкий	79	10	—	71	67
Белгородский	78	15	8	44	3
Шебекинский	77	23	9	48	8
Рыльский	77	16	26	56	32
Ст.-Оскольский	77	23	19	41	44
Фатежский	77	5	—	40	57
Волоконовский	76	23	25	37	16
Б.-Дворский	76	7	—	53	32
Хомутовский	75	1	—	48	13
Микояновский	75	9	17	92	3
Ленинский	73	19	0	69	40
Корочанский	72	19	—	57	45
Дмитриевский	72	5	20	80	23
Ивнянский	71	4	3	50	16
Обоянский	71	16	30	68	26
Беловский	70	23	3	73	36
Чернянский	69	19	26	40	30
Медвенский	68	11	23	96	34
Б.-Троицкий	68	16	0	45	14
Иванинский	68	2	0	68	36
Мантуровский	67	0	—	79	61
Бесединский	67	6	6	92	77
Горшеченский	67	10	32	60	25
Томаровский	65	27	15	60	22
Суджанский	65	8	2	69	10
В.-Любажский	65	2	—	71	68
Прохоровский	65	22	12	41	14
Поныровский	62	2	—	82	91
Солнцевский	62	20	2	98	48
Кривцовский	60	6	25	56	51
Золотухинский	57	2	—	88	78
Касторенский	57	3	2	52	72
Пристенский	53	13	2	76	20
Михайловский	53	0	—	57	24
Ястребовский	50	2	—	61	86
Воловский	49	8	—	70	51
Черемисиновский	49	19	6	90	57
Тимской	47	5	—	112	72
Беленихинский	47	10	0	41	25
Сажновский	45	7	8	49	8
Б.-Солдатский	43	18	1	51	36
Тербунский	42	1	—	74	70
Октябрьский	41	19	4	94	42
Свободинский	40	3	—	97	64
Щигровский	39	7	4	77	40
Б.-Полянский	37	3	—	46	69
Советский	29	4	0	105	83
По области	**67**	**15**	**7**	**65**	**37**

По Курской области

Уразовцы начали уборку

УРАЗОВО, 26. **(Наш корр.).** Тучные хлеба вырастили члены сельхозартели «Новый путь» Ерафимовского сельсовета. Особенно хороши озимые. По определению агрономов, рожь даст не менее 20 центнеров с гектара, пшеница — 25.

Жаркая погода ускорила созревание озимых культур, и сегодня колхоз приступил к уборке ржи на площади 68 гектаров. Жатву колхозники встретили во всеоружии, как великий трудовой праздник. Косари на жатках Иван Алексеевич и Тимофей Михайлович Шевкуновы, вязальщицы-звеньевые Пелагея Егоровна Бортова, Анна Тихоновна Кальная и другие работают с полным напряжением, соревнуясь между собой. Уборка проводится строго по звеньям, на основе индивидуальной сдельщины.

В первый день рожь скошена, связана и сложена в копны на площади 10 гектаров. Дневное задание выполнено. Уборку ржи и озимой пшеницы колхоз решил закончить за семь рабочих дней.

—о—

План выполнен, сенокос продолжается

ПОНЫРИ, 26. **(Наш корр).** Многие колхозы выполнили план сенокошения. 32 артели — «Путь к социализму», «Сталинский клич», им. Ленина, «Ленинский путь», им. Ворошилова и другие — ведут сенокос сверх плана.

Половина артелей заканчивает сдачу сена в счет государственных поставок.

На районном совещании руководители колхозов дали обязательство полностью завершить поставки сена государству к 1 июля.

—о—

СТАНЦИЯ НАЗНАЧЕНИЯ „ОБОЯНЬ"

ОБОЯНЬ. **(Наш корр.).** Тихой и неприметной была раньше станция Обоянь. До революции сюда изредка прибывали товарные вагоны. Груз был известный: колесная мазь, соль, бублики и табак. Сейчас сюда поступают уголь, стройматериалы, заводское оборудование, сложные машины.

Вот что прибыло, например, с одним из последних составов с надписью «станция назначения Обоянь»: 16 локомобилей, 6 платформ с трубами для оросительной системы, партия насосов новейших марок, культиваторы, 15 молотилок «БР-23», конные мотыги и т. д.

Всего за пять месяцев этого года на ст. Обоянь прибыло более чем на полмиллиона рублей сельскохозяйственных орудий.

Областное совещание комбайнеров и машинистов молотилок МТС

Вчера закончило свою работу областное совещание комбайнеров и машинистов молотилок МТС. На совещании присутствовало около 500 человек. С докладом «О готовности уборочных машин и организации социалистического соревнования на уборке урожая» выступил заведующий сельскохозяйственным отделом обкома ВКП(б) С. И. Черепухин.

Выступавшие в прениях товарищи поделились опытом своей работы на косовице и обмолоте хлебов.

Выступили: машинисты Ковалев (Деревенская МТС), Смыслов (МТС им. Калинина), Коняев (Низовская МТС), Чуев (Чуевская МТС), Кочергин (Прохоровская МТС), Ермаков (Белгородская МТС), Дробот (Сажновская МТС), Денисенко (Дмитро-Тарановский совхоз);

комбайнеры Башкирцев (Льговская МТС), Пеньков (Волобуевская МТС), Хитрик (В.-Михайловская МТС), Алисов (Обоянская МТС), Шумских (Черновецкая МТС), Ямпольский (Чернянская МТС), Азарова (МТС им. Профинтерна), Сафонов (Волоконовская МТС), Андреев (Каменская МТС), Локтев (Чернянская МТС), Гаврилов (Отрешковская МТС), Шамардин (Кировский свеклосовхоз), Брытченко (Ново-Оскольская МТС), Лапшин (Шебекинская МТС), Губкин (Холоднянская МТС).

На совещании выступили и. о. нач. облуправления сельского хозяйства т. Кузнецов, главный инженер управления МТС т. Ушаков, инженер Лукьянчиков, Колодченко («Автотракторосбыт»), Орлов («Сельхозснаб»).

Совещание приняло обращение ко всем комбайнерам, машинистам, трактористам, механикам МТС, руководителям колхозов и агрономам области с призывом включиться в социалистическое соревнование на уборке урожая.

Семинар работников культуры

При областном лекторском бюро начался семинар заведующих районных отделов культпросветработы и директоров Домов культуры. Работа семинара рассчитана на месяц. В нем участвуют более 40 человек.

Для работников культуры уже прочитан ряд интересных лекций. Так, например, с большим успехом прошло выступление представителя центрального лекционного бюро профессора Степанова на тему: «Природные богатства СССР — на службу новой сталинской пятилетке». Интересными были также доклады: «О превосходстве советской культуры над буржуазной» (лектор тов. Глебова), «О лекционной пропаганде научных знаний» (тов. Цехер), о международном положении (тов. Салямова) и другие.

—о—

Новый отряд разведчиков недр

СТАРЫЙ ОСКОЛ, 26. **(Наш корр.).** В Старооскольском геологоразведочном техникуме состоялся выпуск студентов. Дипломные проекты защитил 141 человек. Страна получит 78 техников-геологоразведчиков и 66 техников разведывательного бурения. Четырем студентам — тт. Гончарову, Баклапову, Пильчеву и Боровикову — выданы дипломы с отличием.

Молодые специалисты поедут на работу в Заполярье, Среднюю Азию, на Урал, Дальний Восток и другие края и области страны.

В ноябре этого года состоится выпуск группы техников-маркшейдеров.

—о—

ДРУЖБА

Сельские комсомольцы шефствуют над тракторным отрядом

ГЛУШКОВО, 26. **(Наш корр.).** Еще зимой, задолго до начала весенне-полевых работ, комсомольцы кульбакинского колхоза «Вторая пятилетка» решили взять шефство над тракторным отрядом Федора Васильевича Василенко, который обслуживает их артель. Молодые колхозники приобрели для трактористов небольшую библиотечку агрономической, политической и художественной литературы, а также изготовили и передали в бригаду доску показателей, красный флажок.

Красный флажок сельских комсомольцев побывал с начала полевых работ почти у каждого тракториста. Сейчас этот флажок в течение недели неизменно развевается над трактором НАТИ, который водит Сергей Горпиченко. Он ежедневно дает 120—180 процентов нормы. Дружба между сельскими комсомольцами и трактористами крепнет с каждым днем. Часто в бригаду приходят и пионеры, чтобы почитать трактористам интересную книжку, помочь оформить «боевой листок», заполнить доску показателей.

Сейчас шефство организуется над всеми 30 тракторными бригадами района.

МАССОВАЯ ПРОВЕРКА КОЛЛЕКТИВНЫХ ДОГОВОРОВ

ОДИН МИЛЛИАРД 100 МИЛЛИОНОВ РУБЛЕЙ НА ОХРАНУ ТРУДА

На предприятиях страны началась массовая проверка выполнения коллективных договоров. Особое внимание уделяется выполнению обязательств, направленных на улучшение условий работы.

В нынешнем году коллективные договоры предусматривают отпуск 1 миллиарда 100 миллионов рублей на охрану труда и технику безопасности — на 250 миллионов больше, чем в прошлом году.

Как показывает проверка, за первые пять месяцев израсходованы сотни миллионов рублей на оборудование вентиляционных установок новейшей конструкции, устройство рационального освещения рабочего места, внедрение коренных усовершенствований техники безопасности.

На крупных угольных шахтах вводятся мощные вентиляционные устройства, вдвое увеличивающие поступление воздуха, а в литейных и термических цехах — душирующие вентиляционные установки, доставляющие к мартеновским печам и прокатным станам вместе со струей свежего воздуха мельчайшие водяные брызги. На текстильных предприятиях впервые устанавливаются лампы дневного света.

Ценной новинкой является пылеуловитель, который вводится по предложению рабочих завода «Электросталь». Это сооружение исключает возможность засорения воздуха угольной пылью.

Большое значение имеет обучение производственным навыкам вновь поступающих рабочих. Созданная для этой цели сеть кабинетов по технике безопасности значительно расширяется. Выпускаются учебные фильмы, демонстрирующие наиболее рациональные методы труда в угольной, металлургической, нефтяной и других отраслях промышленности.

В боевой готовности!

Редакция «Курской правды» обратилась к ряду участников областного совещания комбайнеров и машинистов с просьбой рассказать о готовности к уборке урожая. Ниже мы печатаем ответы на наш вопрос.

Обязательство выполнено!

Тов. Гаврилов, комбайнер Отрешковской МТС

Мой комбайн отремотирован уже давно. Ремонт проведен лучше, чем в прошлом году. Машина проверена. Я взял обязательство скосить за первые 25 дней 600 гектаров зерновых.

В пяти колхозах, где я буду работать, уже отведены участки под комбайновую уборку. Участки неплохие, есть, где развернуться. Но одно меня не устраивает: дирекция МТС выделила колхозы, далеко отстоящие друг от друга. Значит, не избежать излишних переездов. Думаю, что еще не поздно уточнить маршруты для моего агрегата.

Работать 18 часов в сутки!

Тов. Алисов, комбайнер Обоянской МТС

Перед выездом на совещание я обкатал свой комбайн.

Чтобы выполнить обязательство — скосить 700 гектаров, по моему расчету мне нужно ежедневно работать без перерыва 16—18 часов, стало быть, и сумерки захватывать. Поэтому думаю сейчас установить на машине электроосвещение.

В прошлом году мы много времени потеряли из-за того, что подобрали неподходящие участки. Часто выходил из строя трактор. Теперь это мы учли. Участки я просмотрел сам. Подбираем лучших людей в колхозах для обслуживания агрегата. Разгружать бункер будем на ходу.

Мое усовершенствование

Тов. Денисенко, машинист Дмитро-Тарановского свеклосовхоза.

30 лет я работаю на одной и той же 12-сильный молотилке. Из года в год перевыполняю нормы. И машина всегда исправна.

Молотилка у нас давно подготовлена. В этом году я сделал в ней некоторые усовершенствования. Чтобы сократить число людей, необходимых для обслуживания, я приспособил в молотилке третью очистку. Она будет теперь давать чистое зерно, его прямо из-под молотилки можно будет отправлять на приемный пункт. Освобождаются, таким образом, 15 человек.

Мое обязательство — намолотить до 7 ноября 2 тысячи тонн зерна.

Не отстанем!

Тов. Дробот, машинист Сажновской МТС

Ремонтировать машину я начал давно. Сам следил, какая деталь ставится, проверял качество материалов. Молотилка — ручаюсь за это — теперь не подведет, ремонт хороший.

Если в прошлом году, простояв около месяца, я все же намолотил 900 тонн, то теперь дал слово намолотить 1500 тонн. Хочу доказать, что и сажновские машинисты могут хорошо работать.

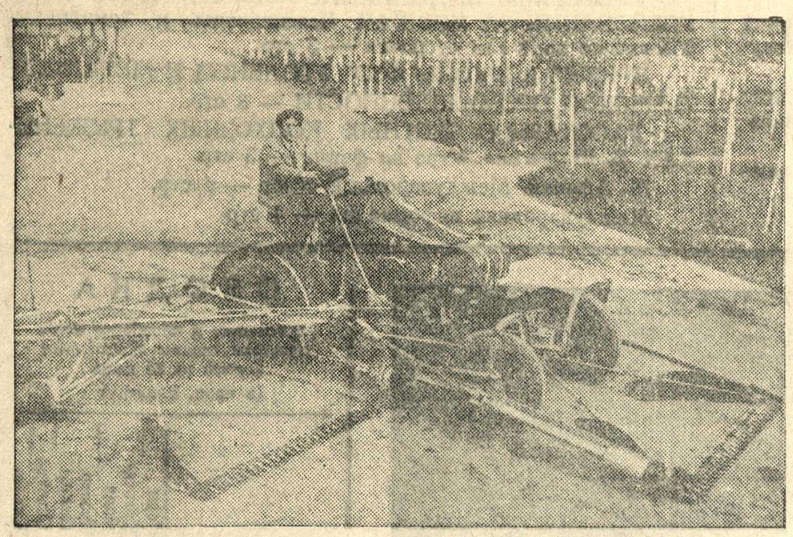

Московская область. Конструктор научно - исследовательского института механизации и электрификации сельского хозяйства (ВИМЭ) Ф. Н. Волков создал новую самоходную широкозахватную сенокосилку «КС-10».

Ширина захвата сенокосилки 10 метров. Один рабочий, управляющий сенокосилкой, может в течение часа скосить траву на площади 4 — 5 гектаров.

На снимке: самоходная широкозахватная сенокосилка «КС-10».

Фото Г. Воронова.

От'езд из Варшавы В. М. Молотова и других участников совещания Министров Иностранных Дел восьми государств

Митинг на варшавском аэродроме

ВАРШАВА, 25 июня. (ТАСС). Сегодня в 12 часов по московскому времени из Варшавы выехал в Москву Министр Иностранных Дел СССР В. М. Молотов.

На аэродроме В. М. Молотова, а также других Министров Иностранных Дел—участников совещания представителей восьми государств, провожали представители польского правительства во главе с Премьер-министром Польской республики Циранкевичем, а также дипломатический корпус во главе с послом СССР в Польше Лебедевым.

Несмотря на дождливую погоду, на аэродроме собрались десятки тысяч трудящихся Варшавы. Здесь же состоялся короткий митинг. Польские трудящиеся тепло встретили поднявшихся на трибуну заместителя Председателя Совета Министров и Министра Иностранных Дел СССР В. М. Молотова. Премьер-министра и Министра Иностранных Дел Албании Энвера Ходжа, заместителя Премьер-министра и Министра Иностранных Дел Болгарии Коларова, Министра Иностранных Дел Чехословакии Клементиса, Министра Иностранных Дел Югославии Симича, Министра Иностранных Дел Румынии Анну Паукер, Министра Иностранных Дел Венгрии Мольнар.

Митинг открывает Премьер-министр Польской республики Циранкевич.

Речь Ю. Циранкевича

«Сегодня мы провожаем Министров Иностранных Дел Советского Союза и стран народной демократии, которые собрались на совещание в Варшаве.

Демонстрация населения столицы является одним из доказательств полного понимания значения того факта, что это совещание состоялось именно в Варшаве, носящей на себе следы варварской деятельности фашизма, Варшаве, являющейся прямым обвинением немецкому империализму.

Особенную радость демонстрирует Варшава в связи с тем, что по случаю этой конференции в Польшу впервые приехал наш хороший друг, стойкий и последовательный борец за дело мира, защитник наших западных границ, Заместитель Председателя Совета Министров и Министр Иностранных Дел Советского Союза В. М. Молотов.

Эта демонстрация является также свидетельством того, что польский народ полностью оценивает момент, в какой это совещание собралось. Оно, несомненно, является одним из важнейших этапов упорной борьбы за мир, проводимой Советским Союзом и странами народной демократии против поджигателей войны и против империалистов.

Варшавское заявление Министров Иностранных Дел 8 государств сегодня приобретает историческое значение. В нем, между прочим, можно дословно прочитать по адресу немецких ревизионистских элементов и по адресу тех, кто поддерживает агрессивные тенденции реакционных немецких кругов, что польско-немецкая граница на Одере и Западной Нейсе является незыблемой границей – границей мира.

Конференция была посвящена немецкой проблеме ибо немецкая проблема не может быть безразлична для любого народа, не взирая на то, находится ли он рядом или вдали от Германии.

Отношение к германской проблеме является одним из самых верных мерил отношения к миру и к перспективам этого мира, ибо это характеризует одновременно отношение к будущему и к безопасности собственного народа.

Мы прекрасно отдаем себе отчет в том, что с нами и за нами есть другие народы, которые сегодня, вопреки воле своих правительств, хотят мира и прогресса, и что с нами неисчислимые массы тех, кого Генералиссимус Сталин называет «простыми людьми» и естественные стремления которых к миру еще недооцениваются империалистами и поджигателями войны. От имени всех этих народов, от имени всех людей, любящих мир, говорит сегодня Варшавское совещание.

Мы собрались, чтобы проводить участников совещания.

Мы просим Министра Молотова передать от польского народа сердечное изъявление восхищения и дружбы великому вождю героических народов Советского Союза, нашему великому другу, возглавляющему борьбу за всеобщий мир, Генералиссимусу Сталину.

Да здравствует солидарность стран народной демократии!

Да здравствует вечный союз Польши с Советским Союзом!

Речь В. М. Молотова

Граждане Варшавы!

Позвольте мне приветствовать вас от лица Москвы и Советского правительства и выразить удовлетворение представившейся возможностью побывать в славной, вынесшей исключительные испытания столице польского народа.

Мы все помним слова великого Сталина по случаю заключения договора о дружбе и взаимопомощи между нашими странами, что в последние годы в советско-польских отношениях произошел коренной поворот, что на смену старых, недружелюбных отношений пришли отношения союза и дружбы между Советским Союзом и Польшей. Это было достигнуто после преодоления громадных трудностей на протяжении долгих лет—в годы борьбы против германской агрессии. Благодаря непреклонному стремлению Советского Союза к установлению братских отношений с демократической Польшей и благодаря тому, что передовые люди Польши, выразители дум и чувств польского народа, проникались теми же благородными стремлениями в отношении советского народа—мы достигли этого. Теперь видно, что польские друзья правы, когда видят в советско-польской дружбе лучшую гарантию независимости Польской народной республики, ее мощи и процветания.

Сегодня опубликовано выработанное на совещании в Варшаве заявление Министров Иностранных Дел восьми государств по поводу недавнего лондонского совещания о Германии. В этом заявлении говорится о том, чего народы Европы, включая и германский народ, не должны допустить, дабы предотвратить повторение германской агрессии, и сказано также о том, что необходимо народам, чтобы укрепить мир и ускорить послевоенное экономическое восстановление стран Европы. Только Советский Союз и государства народной демократии, как это видно из заявления, смогли дать такую программу по вопросам Германии, которая отвечает интересам всех народов и действительно служит делу мира, демократии и социализма.

В заключение позвольте выразить благодарность польскому правительству и лично Вам, господин Премьер-министр, Вам, господин Министр Иностранных Дел, и особо благодарить вас, граждане Варшавы, за радушие и гостеприимство, оказанные советской делегации и представителям других дружественных стран—участников совещания в Варшаве.

Да здравствует новая, независимая, дружественная Польша!

Да здравствует столица польского народа—Варшава!

Да живет и крепнет союз между Советским Союзом и Польской республикой!

Да здравствует дружба народов, объединенных теми же стремлениями вперед, как народы Советского Союза и народно-демократической Польши!

Речь В. М. Молотова неоднократно прерывалась горячими аплодисментами и возгласами «нех жие». Сердечно распрощавшись с варшавянами, В. М. Молотов направился к самолету.

При проводах В. М. Молотова был выстроен почетный караул и были исполнены Государственные Гимны Советского Союза и Народной Польши.

Аэродром был украшен государственными флагами восьми участвовавших в Варшавском совещании государств.

Избранные произведения К. Маркса и Ф. Энгельса в двух томах

ЛЕНИНГРАД, 24 июня. (ТАСС). Типографии Печатный Двор имени Горького поручен выпуск избранных произведений Карла Маркса и Фридриха Энгельса в двух томах, подготовленных к изданию институтом Маркса — Энгельса — Ленина при ЦК ВКП(б).

Вчера вышел из печати первый том. В него включены: «Манифест коммунистической партии», работы Маркса по истории Франции, 19 века — «Классовая борьба во Франции», «Восемнадцатое брюмера Луи Бонапарта» и «Гражданская война во Франции», произведения Маркса — «Наемный труд и капитал», «Заработная плата, цена и прибыль», труды Энгельса — «Капитал» Маркса», «Из предисловия ко второму тому «Капитала» и другие.

Первый том избранных произведений К. Маркса и Ф. Энгельса издан тиражом в 200 тысяч экземпляров.

—о—

РАСШИРЯЕТСЯ ПРОИЗВОДСТВО ТЕКСТИЛЬНО-ГАЛАНТЕРЕЙНЫХ ИЗДЕЛИЙ

Галстуки, косынки, шарфы, кружева, ленты, тюльвот—основной ассортимент текстильно-галантерейных изделий, выработкой которых заняты предприятия легкой промышленности. С начала нынешнего года текстильно-галантерейные фабрики выпустили продукции на 28 процентов больше, чем в январе — мае прошлого года.

Сейчас принимаются меры к расширению производства и обновлению ассортимента текстильной галантереи. Мощность фабрик увеличивается путем установки дополнительного оборудования, повышения скорости станков, механизации ручных процессов. Для удовлетворения нужд текстильно-галантерейного производства в тонкой пряже будет построена фабрика гребенного прядения.

—о—

ЛИТЕРАТУРА В ПОМОЩЬ КОМБАЙНЕРАМ

«Сельхозгиз» выпустил литературу в помощь комбайнерам.

Брошюра «Опыт передовых комбайнеров» включает рассказы 14 прославленных водителей степных кораблей: Архипа Оськина, Семена Пятницы, Ивана Варакина и других.

Вышла в свет книжка доктора сельскохозяйственных наук А. Наливкина и доцента А. Семенова.

ПАРТИЙНАЯ ЖИЗНЬ

Крепим колхозную дисциплину

Рассказ
П. К. БОЛГОВА,
секретаря парторганизации Вишневского колхоза Беловского района

— Ну как же тут не волноваться?! Ведь все же знают, что собрание назначено в 9. Теперь половина десятого, а бабы, видите, только с дойки идут. И не торопятся, вот что возмутительно!

— Так это ж, Кузьмич, собрание. Если бы на косьбу или прополку опаздывали—то другое дело,—заметила тетка Татьяна.

— Нет,—говорю,—не другое дело, а как раз то самое. Кто свой долг понимает, дисциплину чувствует, тот всегда и во всем первый. А расхлябанный человек, не уважающий коллектив, он и в труде подведет. Это точно, в этом мы на собственном опыте убедились.

Немало пришлось повоевать колхозным коммунистам, прежде чем вот такие, как тетка Татьяна Грибанова да Наталья Корягина стали болеть душой за колхозное дело. И сейчас еще война с лодырями продолжается. Какое бы маленькое нарушение трудовой дисциплины ни случилось в артели, мимо него ни за что коммунист равнодушно не пройдет.

Колхоз наш шагнул вперед. За последние месяцы он на хорошем счету в районе. И посеяли во-время, и землю нынче довоенную освоили всю, и урожай у нас по всем признакам хороший. Озимые уже налились полновесным зерном. Через несколько дней начнется жатва.

А люди у нас разные есть и трудятся по-разному. Взять, к примеру, Ивана Григорьевича Бабичева. На дворе, бывало, еще не рассветет и в хатах на наряд лишь собираются, а он успел уже 4 воза сыпца в поле свезти.

А вот Константин Болгов, хоть и бригадиром был, но холодный человек, безразличный.

На партийном собрании мы постановили добиться, чтобы все трудились так, как Иван Григорьевич Бабичев. Но одно дело постановить, а другое – выполнить. Выполнить оказалось не так просто.

Коммунисты у нас молодые. Все — колхозники, в недавнем прошлом фронтовики, сам я тоже в партию вступил в годы войны и опыта партийной работы еще не накопил. Несмотря на это, все мы чувствовали, что начинать надо с себя, самим показать пример в труде. Мы дружно взялись за дело. Федор Андреевич Клыков пошел в самую отстающую бригаду. Он ночей не спал, чтобы наладить ее работу, первый ввел сдельщину, упорядочил учет труда, организовал там соревнование. Теперь бригада коммуниста Клыкова первая не только по названию, но и по труду.

Федор Данилович Кобозев в прошлом году, вернувшись из Советской Армии, сразу пришел в правление артели просить работу. Его также поставили бригадиром. Трудился он честно.

Иван Григорьевич Сорокин—рядовой колхозник, инвалид, но его никто не увидит без работы. Труженик, каких мало. Все коммунисты нашей артели работают добросовестно.

Однако вот стали мы в прошлом году подводить итоги трудового участия колхозников и увидели: одного самоотверженного труда коммунистов мало, нужно за собой всех людей повести. Мы подсчитали: в апреле 1947 года на работу не выходило по разным уважительным причинам 100 человек, в мае — 107, в июне—109. Вместе с этим 44 человека не вырабатывали минимума трудодней. Партийная организация увидела, какая большая сила не используется.

Собрали мы тогда общее собрание колхозников и решили лодырей обуздать. Тут-то некоторые наши коммунисты и не оказались на высоте. Они не выступили решительно против лодырей, приятельские и родственные отношения оказались выше интересов колхоза. Это была ошибка.

Помню, я в ту ночь созвал закрытое партсобрание. Сказал: товарищи, все вы — вчерашние воины. Так что же вы сегодня были такими «добрыми» к дезертирам трудового фронта, где ваша партийная честь? — Коммунисты молчали. Они, конечно, поняли свою ошибку. В тот вечер, да и после мы часто и подолгу беседовали с ними о высоком звании члена партии о партийном долге и чести.

Стали чаще приезжать к нам в колхоз докладчики рассказывали людям о силе колхозного строя, об Уставе сельхозартели. Многие стали лучше относиться к труду. Но были и такие, на которых наше убеждение не влияло, и надо было применить к ним силу закона, Устав.

На заседании правления мы предупредили семью Давыдовых, которая совсем не участвовала в артельном труде, и многих других. Ивана Титова оштрафовали, у Ксении Романьковой и Федора Бабичева отрезали усадебную землю.

Твердо поступили и с другими, кто не желал итти в ногу с передовиками. Коммунисты нашей артели теперь куда смелее обличают нерадивых людей.

Нынешним летом в артели работают все трудоспособные—288 человек. Минимум трудодней за полгода не выработало только шестеро: Алексей и Мария Сосуновы, Кузьма Белевцев, Иван и Христина Беломестные и Ирина Сорокина. 6 человек!.. а сколько полезного могли бы они сделать для артели.

— Надо вытащить их на суд общественности, — решили мы. И вот стоят все шестеро перед общим собранием, 280 человек смотрят на них с презрением, да, именно с презрением!.. И каким гневом звучит речь нашего коммуниста Федора Клыкова. Он требует изгнать нерадивых из артели, лишить их всех благ, которыми они пользуются.

— Есть у нас люди и другого сорта,—разоблачает коммунист Азаренков,—на первый взгляд кажется, что они в ногу с нами идут, и минимум трудодней у них выработан, а колхоз они все же подводят. Вот Ефим Левшаков. Формально его не осудишь —у него минимум выработан, но в самое горячее время весноспашки он три дня не был в поле. Егор Титов имеет 150 трудодней, их он заработал зимой на птичнике. А сейчас на сенокос не пошел, а мог бы пойти. Весной на севе тоже три самых горячих дня не работал.

— Почему у нас вчера на лугах небольшой клин остался недокошенным?—спрашивала председатель колхоза Анна Болгова. Только потому, что некоторые в колхозе себя единоличниками чувствуют, как говорили в старину, «исполу» трудятся. Думают, если им участок выделен, так можно вон на нем сидеть и не думать ни о нормах, ни о сроках работ, ни об урожае. Так одно время и работали звенья Бабичевой Анны из 4-й бригады, Титовой и Болговой из 6-й бригады. Нет, нам такая сдельщина не нужна. Это не сдельщина, а та же чересполосица, от которой мы не могли избавиться в единоличном хозяйстве.

Сейчас в колхозе каждое звено имеет свой участок, задание, сроки работ. Каждый человек в звене имеет не только делянку, но также и сроки, и нормы выработки.

Были случаи, что отдельные колхозницы не выполняли норм, особенно на бороновании. Много мы говорили тогда о Демидовой, Болговой Анастасье, Екатерине Агаповой. И в «боевых листках» о них писали, и карикатуры рисовали, и даже на заседание правления вызывали, ответа требовали, почему отстают. Подтянулись они. Передовики их многому учили.

Сдельщина помогла быстро управиться с севом. В прошлом году ячмень мы сеяли в конце мая, а нынче, при сдельщине, все ранние колосовые к 15 апреля посеяли. В прошлом году свеклу шаровали 7 дней, нынче — 3, прорывку в прошлом году провели в 14 дней, нынче—в 8, хотя площадь свеклы теперь значительно больше. Несколько раз успели прополоть яровые культуры, подкармливали их. Опылили 102 гектара ржи. На все хватило времени.

И вот о каком могучем средстве хочется еще сказать. Нам помогло поднять народ на борьбу за урожай соревнование. Все звенья у нас соревнуются между собой, все бригады, есть и индивидуальные обязательства. И дело поставлено так, что каждый человек ежедневно отчитывается перед звеном за свою работу.

Устраиваем мы раз в неделю общественную взаимопроверку выполнения обязательств. Звено приходит на участок другого, проверяет его результаты. 1 мая правление колхоза премировало 53 стахановцев. Это—наши передовики. Об их опыте агитаторы рассказывают во всех звеньях, пишут о нем в «боевых листках», в стенной газете. Имена их окружены в артели большим почетом.

Партийная организация работает не только с передовиками, но и с отстающими.

Перед уборкой мы уже собирали нашу седую гвардию—стариков, советовались, как лучше расставить силы, наиболее полно использовать средства, чтобы убрать урожай быстрее и без потерь. Старики дали много хороших советов.

Время от времени созываем многосемейных колхозниц и особенно солдатских вдов—они наши лучшие агитаторы за трудовую доблесть, наши помощники.

Коммунисты нашего колхоза—беспокойные люди. Они поспевают везде, обращают внимание и на подростков, и на звеньевых. С каждой из этих групп колхозного населения ведут свою воспитательную работу, стараясь, чтобы труженики артели отдавали все силы для укрепления и расширения общественного хозяйства.

О беспринципности и угодничестве

ИСТОРИЯ ОДНОГО ОПРОВЕРЖЕНИЯ

20 июня «Курская правда» напечатала статью заведующего оргинструкторским отделом Саженовского райкома ВКП(б) тов. А. Щеблыкина—«Чего не понял тов. Селеневич».

23 июня и. о. зав. отделом пропаганды райкома тов. Котов направил в редакцию опровержение. В нем говорилось, что «все факты, указанные в статье «Чего не понял тов. Селеневич», являются лживыми и необоснованными».

Мы не собираемся спорить с автором опровержения. Факты, приведенные в статье Щеблыкина, бесспорны. Речь идет о другом: как могло появиться такое опровержение, написанное в духе нетерпимого угодничества перед тов. Селеневичем?

В тот день, когда в район прибыла газета со статьей тов. Шеблыкина, т. Котов, не без ведома т. Селеневича, начал обходить коммунистов и требовать от них подписать сочиненное им опровержение.

Кроме самого Котова, подписи поставили зав. военным отделом райкома Чемиричин, пропагандист Озеров, пом. секретаря райкома Красникова, зав. учетом райкома Маслова, делопроизводитель райкома Ястребенко (кандидат партии с двухнедельным стажем). Присоединились к прочим и зав. педкабинетом Селеневич (жена тов. Селеневича), инструктор ЦСУ Кондурова — сестра жены тов. Селеневича и плановик стройотдела Талащенко — муж Кондуровой. Вот это, по мнению тов. Котова, и весь «актив партийной организации».

Как происходил сбор подписей под этой петицией? Об этом рассказал зав. военным отделом т. Чемиричин.

— Пришел ко мне Котов и требует подписать опровержение. Вижу—не отвертеться. Я и подписал. А статья Шебаыкина целиком правильная.

— Но как же вы тогда подписали?

— Да чтобы ко мне не приставали.

Мы беседовали и со вторым секретарем райкома тов. Афониным, и с секретарем по кадрам т. Шишловым, и с зам. председателя райисполкома т. Тарасовым, и с инструктором райкома т. Бесединым, и с многими другими товарищами. Все они в один голос заявляют, что т. Щеблыкин—прямой, принципиальный коммунист и что он правильно поставил в газете вопрос о недочетах в работе райкома.

Почему же тогда появилось такое, с позволения сказать, опровержение, являющееся на самом деле попыткой дискредитировать работника, выступившего с критикой недочетов? Оно рождено нездоровой обстановкой в райкоме, нетерпимостью т. Селеневича к подлинной критике, отсутствием коллегиальности в работе членов бюро, потворством т. Селеневича угодничеству Котова и ему подобных.

Стоило только появиться статье тов. Щеблыкина, как т. Селеневич обрушился на автора с площадной руганью. Да и не только на автора. Немало оскорблений выслушали и другие работники райкома.

Истинным большевикам свойственно честное признание и решительное исправление ошибок и недочетов, большевистская прямота и принципиальность во всем, им чужды нравы угодничества и замазывания ошибок.

П. МОЛОКОЕДОВ.

Советская неделя

ХЛЕБ ПОШЕЛ

Капитан Советской Армии Константин Борин после демобилизации вернулся заканчивать свое образование в сельскохозяйственную академию имени Тимирязева в Москве. Каникулы он проводит на родине. Вот и этим летом, закончив учебный год, Борин приехал в станицу Шкуринскую и, как всегда, решил работать в поле.

«Дирекция Штейнгартской МТС,—рассказывал на-днях Константин Борин через газету «Советская Кубань»,—закрепила за мной два комбайна «Сталинец—6», на которых я работал в прошлом году. Состав агрегата остался в основном тот же, что и в прошлую уборку... Убирать хлеба будем в колхозах имени Максима Горького и имени 9-й гвардейской дивизии. Урожай здесь зреет обильный. Озимая пшеница даст по 120—150 пудов с гектара, а на отдельных участках—до 200 пудов. В этом главная особенность предстоящей уборки. Нужно приложить все свои усилия, знания и опыт для того, чтобы помочь хлеборобам Кубани образцово завершить борьбу за высокий урожай 1948 года, достойно выполнить обязательства, взятые кубанцами в письме товарищу Сталину».

Вступая в соревнование, Константин Борин обещает выполнить три сезонных нормы. Соревнование комбайнеров разгорается во всех областях и республиках. Идет урожай!

Уборка широким фронтом развернулась на полях Средней Азии и Закавказья, на Кубани и на Ставропольщине, в южных областях Украины.

В совхозе «Кубанский» и «Кубань» с каждого гектара намолачивают по 130—150 пудов пшеницы. Больше 20 районов Ставропольского края ведут уборочные работы. Колхозники края заставили землю дать обильный урожай. Например, в колхозе имени Кирова комбайнеры Наумов и Рожковский намолотили по 150 пудов зерна с каждого гектара. Высокий урожай на больших площадях — вот чего добились колхозники передовых районов.

Большевистская организованность особенно нужна в боевые дни уборки. Пример этой организованности дает сельскохозяйственная артель «Заветы Ильича» Краснодарского края. Темпы уборки нарастают с каждым днем. Ручной труд сочетается с работой машин, коса помогает жатке и комбайну. Одновременно идет и обмолот, круглые сутки работает мощная молотилка. Ночью ток освещен электричеством, и бригада не прекращает работу.

Фронт уборки движется на север. Начался сбор урожая в Западном Казахстане. Выборочная косовица колосовых идет в Харьковской области.

Хлеб нового урожая пошел густой рекой в закрома Родины!

НАРОДНАЯ СТРОЙКА

Тысячи крестьян горячо откликнулись на призыв Совета Министров Латвии о проведении мелиоративных работ. Как образец крестьяне Латвии взяли народные стройки Средней Азии. Люди роют новые магистральные каналы, отвоевывают плодородные земли у болот и лесов. Застрельщиками борьбы за план стали колхозы имени Сталина, имени Калинина, имени Молотова, имени Ленина и имени Кирова, Талсенского уезда. Их примеру последовали другие сельскохозяйственные артели и многие крестьяне-единоличники. Люди хотят выполнить программу мелиоративных работ до уборки урожая. Вот ярчайшее свидетельство того нового, социалистического, что вошло в жизнь советской Латвии и что является верным залогом ее успешного движения вперед, под'ема и расцвета.

Во многих белорусских, русских, украинских деревнях народная стройка стала чудесным методом решения больших задач. Наглядным примером тому является мелиорация долины реки Яхромы в Московской области.

Реки Подмосковья—Москва-река, Ока, Клязьма—текут в сухих и высоких берегах. Болотистая же низменность по обеим сторонам Яхромы больше напоминает белорусский пейзаж, и осушение поймы реки представляет собой такую же проблему, какой является борьба с болотами в тех местах, где протекают Березина и Припять.

Богатые земли в пойме Яхромы погибали от избытка воды. Яхрома течет по территории бывшего Дмитровского уезда Московской губернии. Эта местность отнюдь не изобиловала удобной землей. Драматическая бедность здешних крестьян изображена в повестях и рассказах талантливого бытописателя Семена Под'ячева, уроженца деревни Обольяново - Никольское Дмитровского уезда. Владея крохотным земельным наделом, здешний мужик вздыхал о большом пространстве речной поймы. Освоение ее являлось мечтой земледельца. Но эта мечта не могла стать явью в условиях старой деревни. «Каждый крестьянский дом,—писал великий знаток русской деревни Глеб Успенский,—обремененный массой таких нравственных забот, которые бы легко уничтожались, если бы были предметом общественного деревенского внимания, каждый такой дом представляет необитаемый остров, на котором изо-дня в день идет упорная борьба с жизнью, при неистовом терпении и неистовом труде».

Колхозный строй дал нашему крестьянству всепобеждающую силу. В условиях этого строя стало вполне возможным осуществление самых смелых замыслов. Борьба земледельца с природой принесла ему блестящие победы.

Одна из таких побед—освоение поймы Яхромы.

Осушительные работы проведены на площади 3.100 гектаров. Нынешней весной в пойму вышли люди из 270 колхозов.

10,500 гектаров плодородной земли и богатых пастбищ получат колхозы в итоге своего труда в долине Яхромы. Богатые урожаи собирают в тех местах, которые еще недавно считались непригодными для земледелия. Сельскохозяйственная артель «Путь к социализму» Коммунистического района в прошлом году получила на вновь освоенных площадях денежный доход в полмиллиона рублей.

Подсчитано, что колхозы Дмитровского и Коммунистического районов благодаря превращению болот в культурные луга смогут в короткий срок увеличить на 50 процентов поголовье крупного рогатого скота. Эти колхозы повысят свою роль в снабжении Москвы овощами, взращенными там, где были только «кустарник, ель да мох седой»...

Если земледелию под Москвой мешали Яхромские болота, то крестьяне большого района на Ставропольщине считали своим бичом засуху. Вода—о ней веками мечтали земледельцы в долине реки Большой Егорлык. Вода—она была на вес золота! Семьдесят лет тому назад ставропольский казак Блынский выступил с идеей канала, соединяющего буйную многоводную Кубань с Егорлыком. Но только в условиях колхозного строя эта идея получила свое реальное воплощение. Большевики подняли крестьян на строительство Невинномысского канала, и вот уже «рекой счастья» стал Егорлык в местности, население которой веками страдало от недостатка воды.

Газета «Ставропольская правда» пишет: «...Правительство, товарищ Сталин уважили просьбу ставропольских хлеборобов—решили строить вторую очередь Кубань-Егорлыкской оросительной системы. Это—новые огромные гидростанции — Сенгилеевская, Ново-Троицкая. Это—новые каналы — Лево-Егорлыкский и Право-Егорлыкский. Это — 105 тысяч гектаров орошаемых земель в самых засушливых районах Ставрополья, яркая электрическая лампочка в колхозной избе, электромолотьба и электродойка, новый быт колхозной деревни. Таков завтраший день. Пошла вода кубанская по Егорлыку. Течет и несет счастье советским людям».

В великом преобразовании природы, в преображении пейзажа Родины сказывается могучая творческая сила советских людей.

И. РЯБОВ.

Проверяем выполнение обязательств в соревновании за урожай

Беленихинцы и томаровцы! Уборка не даст вам отсрочки!

* *

1. План, рассчитанный на отставание

БЕЛЕНИХИНО, 26 (Наш корр.). Многие колхозы района, составляя рабочие планы уборки, учли все свои резервы и возможности. В колхозах «Политотделец», «Труд крестьянина» и других уборку озимых намечено закончить в 6—7, яровых—в 4—5 дней. Чтобы уложиться в эти сроки, здесь предусмотрены повышенные нормы выработки. Чтобы ускорить выполнение обязательств перед государством по хлебопоставкам, будет организована молотьба вручную.

Но районый отдел сельского хозяйства почему-то ориентирует колхозы на заниженные нормы. Здесь недавно составили районный план уборки. Какие же нормы приняты в расчет?

В колхозах, при самом грубом подсчете, на косовице вручную может быть занято более двух тысяч человек. Однако отдел сельского хозяйства планирует выделить около 660 косарей.

— Почему так мало?—спросили мы главного агронома тов. Калинина.

— А откуда нам знать наличие кос серпов?—ответил он,—этих данных мы не имеем.

Какую же норму устанавливают косарям? 0,5 гектара вместо 0,7—0.8 гектара, как принято в передовых колхозах. При заниженных нормах 660 косарей будут скашивать ежедневно на 132 гектара меньше, чем при существующих нормах.

Явно занижены нормы выработки на уборке жатками. В районе их 39. Выполняя принятые в колхозах нормы, можно ежедневно скашивать на жатках 273 гектара. Отдел сельского хозяйства планирует убирать машинами только 195 гектаров. Совершенно не принимается в расчет жатва хлеба серпами, хотя в ряде колхозов их все равно придется использовать, т. к. часть хлеба полегла. В колхозах к тому же есть свыше 1000 серпов.

Занижены нормы на молотьбе сложными и конными молотилками.

Используя все возможности, колхозы могли бы закончить косовицу и скирдование за 14—15 дней. Однако отдел сельского хозяйства определил сроки уборки в 33 дня.

Как же отнесся к этому «плану» райисполком? Недавно план рассматривал председатель райисполкома тов. Черкашин. Не долго думая, он его утвердил.

Колхозники не согласны с таким планом. Он вносит путаницу и неразбериху при планировании уборки. Составленный в кабинете, районный план не учитывает возможностей и реальных сил МТС и колхозов района. Такой план должен быть отменен немедленно.

А. МИТИН.

2. Дорого обойдется такая забывчивость...

ТОМАРОВКА, 26. (Наш корр.). Руководители Томаровского района нередко проезжают мимо колхоза «Красная подгородняя». Видят, конечно, т.т. Кондратьев и Неизвестный, что хлеб на полях артели зреет быстро и что дней через пять колхоз начнет жатву. Но не поинтересовались районные руководители, насколько здесь готовы к уборке.

А положение в артели «Красная подгородняя» создалось угрожающее. Правление во главе с председателем Ворониным беспечно относится к делу. Лучшее время для подготовки к уборке здесь прозевали. До сих пор не подготовлен инвентарь. Есть одна веялка, да и та неисправна. Два хода—вот весь «транспорт» колхоза. О стройке крытого тока и не думают. Плотников посылают на полевые работы, а многие лодыри отсиживаются дома.

Точно такое же положение с подготовкой к уборке и в крупнейшем колхозе «Заветы Ильича», где часто бывают районные работники. Около кузницы валяются разбитые повозки. Единственную веялку ремонтировать не начинали. На четыре бригады есть всего восемь повозок, из них исправных только пять. Кос нехватает и на одну треть косарей. А убирать колхозу «Завет Ильича» — 300 гектаров только озимых хлебов.

Не готовы к уборке не только эти и другие колхозы, но и МТС. В Черкасской МТС и в МТС им. 17 партсъезда еще не отремонтированы комбайны и молотилки. Чего же стоят заверения директоров МТС об окончании ремонта к 25 июня?

Что делают районные руководители для того, чтобы немедленно исправить положение в отстающих колхозах и не допустить позорного срыва уборочных работ?

Лишь два дня назад отдел сельского хозяйства (зав. т. Карпенко) дал колхозам указание составить рабочие планы. Но в районе толком не знают, сколько будет участвовать на уборке машин, косарей, вязальщиц и т. д.

Уже давно в районе идет сенокос. Но за половину месяца скошено всего 500 гектаров трав. На сенокосе полнейшая неорганизованность. Но и это не вызвало тревоги у руководителей района. И после этого они не приняли мер к тому, чтобы улучшить подготовку к уборке. Как же думают убирать в Томаровском районе?

Ближайшие дни покажут, сумеют ли руководители района предотвратить угрозу неорганизованного начала уборки хлебов.

ПРИЗЫВ В ШКОЛЫ ФЗО УГОЛЬНОЙ И МЕТАЛЛУРГИЧЕСКОЙ ПРОМЫШЛЕННОСТИ

На работу славную, на дела хорошие...

ЮНОШИ КУРСКОГО КРАЯ! ПРИЕЗЖАЙТЕ К НАМ, НА ШАХТЫ ДОНБАССА!

Весь советский народ напряженно борется за пятилетку в 4 года. Успехи фабрик, заводов и транспорта зависят от снабжения их топливом. Стране нужен уголь, угольной промышленности — кадры...

Идет призыв молодежи в школы ФЗО. В Донбасс отправляются первые эшелоны будущих фабзавучников-горняков. Работать в угольных шахтах Ворошиловградской области выразили желание сотни юношей из колхозных деревень нашей области.

На днях из Донбасса приехала группа молодых мастеров-угольщиков. Всем им—по 19 лет. Полтора года назад они покинули родные села, а сейчас сами обучают новые пополнения школ ФЗО.

Ниже мы печатаем рассказы представителей этой группы о замечательной профессии шахтера, об условиях их труда и учебы.



Совсем недавно эти юноши были учениками школ ФЗО, сейчас они сами воспитывают молодежь. В Курск они приехали за новым пополнением для своих школ. На снимке: молодые шахтеры мастера рудника Голубовка (слева направо) Б. Годунов, С. Чишко, В. Петрищев, уроженец Волоконовского района Курской области, и М. Баюк.
Фото М. Шеховцова.

Любимая школа

Михаил БАЮК, помощник мастера

Мне 19 лет. В прошлом году, когда я окончил школу ФЗО, директор школы предложил мне остаться при школе помощником мастера производственного обучения. Я с радостью согласился, так как за время учебы очень полюбил свою школу и шахтерскую профессию.

Помню, уехав на Донбасс из родного села, я, признаться, побаивался: пугала будущая работа в шахте — ведь я о ней не имел никаго представления.

Но боязнь и все сомнения рассеялись сразу же по приезде в Голубовку.

На станции нас встретили с духовым оркестром, с цветами, как близких родных и долгожданных гостей. В первый же день обмундировали, распределили по группам, ознакомили со школой, с ребятами, которые там уже учились. А вечером мы были уже в клубе школы на концерте, после которого нас привели в уютные спальни, и мы, счастливые, спокойно заснули на постелях со свежим бельем.

Дни летели за днями. Жилось интересно и весело. У нас в школе хорошо оборудованы учебные кабинеты, есть клуб, библиотека, танцплощадка, спортзал, бильярдная комната, духовой и струнный оркестры.

По выходным дням мы ходим в театры, кино, на автомашинах выезжали за город — в лес, на реку Донец. Часто мне приходилось выступать на спортивных олимпиадах, участвовать в шахматных турнирах. Спорт у нас в большом почете. Каждому известно, как все это интересно.

Концерты, вечера самодеятельности—у нас обычное дело. Я играл в оркестре и в драмкружке. Наши «артисты», а вместе с ними и я, были участниками областного смотра коллективов самодеятельности. Мы выезжали в Ворошиловград и успешно выступали в клубе им. Ленина.

Но все это—в часы досуга и отдыха. Главным же нашим увлечением была учеба и работа. Ребята в нашей группе старались хорошо учиться и все имели только хорошие и отличные отметки. Многие из нас освоили по три горных профессии.

Из школ на производство нас провожали с почетом. Всем выдали новое обмундирование, предоставили квартиры, рабочие места в шахтах и каждому большое денежное пособие на обзаведение.

Все наши ребята сейчас честно трудятся и зарабатывают до двух тысяч рублей в месяц. Все мы, выпускники школы ФЗО, очень довольны своей судьбой. Перед каждым из нас открыта широкая возможность учиться дальше: в школе мастеров, в учебно-производственном комбинате и в горном техникуме.

Так замечательно заботятся о нас, молодежи, партия и правительство, и мы в ответ на это по-стахановски трудимся.

Ждем вас в Голубовке!

Степан ЧИШКО, мастер

Я родился и вырос в украинском колхозе Винницкой области. В начале 1947 года выехал на учебу в Донбасс. Прошло около двух лет. Я освоил профессию крепильщика и работаю мастером производственного обучения в школе ФЗО. А рудник Голубовка стал для меня таким родным, как будто здесь я прожил всю свою жизнь.

Нельзя не полюбить нашей Голубовки. Это большой индустриальный поселок с множеством шахт, оборудованных по последнему слову техники. По территории Голубовка примерно равна Курску. Поселок выглядит, как большой город. Здесь несколько театров, восемь рабочих клубов, большие стадионы, водная станция, неводалеке парки и леса.

Жизнь здесь бьет ключом. Круглые сутки на станцию приходят и уходят поезда—во все концы нашей Родины отправляются составы с углем, добытым в наших шахтах. На улицах много автомобилей. Спешит народ с работы и на работу.

А вечерами город залит ярким электрическим светом. Из садов, парков, из окон рабочих клубов разносятся звуки музыки, смех молодежи, весело отдыхающей после напряженного дня работы и учебы. В городе около двух десятков школ ФЗО, поэтому всюду видишь множество веселой жизнерадостной молодежи в форменной одежде фабзавучников.

Приезжайте к нам, в Голубовку, будем вместе учиться, жить и работать. Таков мой призыв к вам, мои юные друзья!

Почетная профессия

Борис ГОДУНОВ, мастер

Я пришел добровольцем в школу ФЗО в 1947 г., успешно ее окончил, и вот уже сам, будучи мастером, выпустил две группы крепильщиков и забойщиков.

Меня давно привлекала профессия шахтера и сильно тянуло на родину Стаханова и стахановского движения.

Шахтерская работа не пугала. Из книг я знал, что встречу здесь не тяжкий и изнурительный труд, как это было раньше, а дружную работу на оборудованных по последнему слову техники шахтах, где человек управляет механизмами.

Так оно и оказалось. На рабочих местах в нашей шахте светло, как днем. Уголь от участков бурения к центральному уклону отвозят электровозы. А отсюда начинается бесконечная откатка. Сорок вагонов, груженных углем, идут на-гора и сорок же вагонов порожняка идут им навстречу. Вагоны загружаются механически. Сильные вентиляторы непрерывной струей подают в шахты свежий воздух. Всюду строго выполняется техника безопасности. Я не помню в своей шахте ни одного несчастного случая.

Труд шахтера хорошо оплачивается. Бывшие наши фабзавучники — забойщик Сегеда, десятник Байдак, помощник мастера Нестерчук зарабатывают более двух тысяч рублей в месяц. Старые производственники-горняки, знатные стахановцы нашего комбината «Ворошиловградуголь» Овчаренко, Дорошенко, Прохоров и многие другие выполнили уже по пяти годовых норм, и их месячный заработок достигает 7—10 тысяч рублей.

Шахтеры пользуются у нас в стране всенародным почетом. За выслугу лет и безупречную работу горнякам присваивается звание «Почетный шахтер», выдается почетный шахтерский мундир.

Что может быть почетнее профессии шахтера?

Смело поезжайте в Донбасс, молодые наши друзья, изучайте славные горняцкие профессии.

Мы приглашаем вас в нашу школу ФЗО №14. Это образцовая школа, она вторично заняла первое место в СССР, получила переходящее Красное знамя Совета Министров СССР и удостоена денежной премии в размере 50 тысяч рублей.

Учиться в такой школе—немалая честь.

Угольщики собираются дать стране в 1950 году 250 миллионов тонн угля. Приезжайте же помогать нам в выполнении этого обязательства перед Родиной!

ЭКЗАМЕНЫ В ВУЗАХ

Новое пополнение врачей

Беседа с председателем государственной экзаменационной комиссии Курского медицинского института доктором медицинских наук А. Г. БУТЫЛИНЫМ.

Знаменательная пора сейчас в вузах нашей страны—завершаются государственные выпускные экзамены. Через несколько дней Родина получит новое пополнение высококвалифицированных специалистов разных областей науки, культуры и техники. Более ста тысяч студентов завершают сейчас высшее образование.

В Курском государственном мединституте допущено к экзаменам 195 человек. Это седьмой по счету выпуск института.

Для выпуска этого года характерно, что среди выпускников много демобилизованных воинов Советской Армии, участников Великой Отечественной войны.

Студенты выпускники в этом году сдавали не 6, как это было раньше, а 7 дисциплин—введен экзамен по основам марксизма—ленинизма. Этот предмет изучался нашими студентами на втором курсе, и чтобы сдать его, теперь многим пришлось настойчиво заниматься. На помощь им пришли партийная и комсомольская организации, преподавательский коллектив института. Перед экзаменом проведено много лекций, консультаций и групповых занятий по основам марксизма—ленинизма. Введение этого экзамена и впредь позволит нашему институту выпускать специалистов, более подготовленных в политическом отношении.

Экзамены по специальным дисциплинам—терапии, хирургии—проходили в клиниках института, при областной больнице. Знания будущих врачей в методике исследования и лечения больного проверялись непосредственно у постели больного.

Можно отметить, что и в этом году в нашем вузе экзамены протекают организованно и планомерно, выпускники показывают неплохие знания. 11 студентов экзамены по всем дисциплинам сдают только на «отлично». Среди них тт. Гетопанова, Пархоменко, Найденова, Семашко, Кончаковская, Равич-Щербо, Левик, Новополъская, Трейстер, Шкляр и Казначеева. Очень хорошие знания обнаруживают бывшие фронтовики тт. Мельчинский, Шкоджин и др. Четвертая часть всех экзаменующихся имеет только отличные и хорошие отметки. Неудовлетворительные оценки получили лишь два студента.

Сейчас в институте идут последние экзамены. 1 июля выпускникам будут вручены дипломы врачей. Это большой радостный день и для выпускников и для нас, преподавателей.

Выпускники получают назначение на работу в районы Дальнего Востока, на Сахалин, в индустриальные центры страны—на Кузбасс, на Урал, многие поедут в Кемеровскую, Омскую и другие области нашей республики. Около сорока молодых врачей останутся работать в районах нашей области.

РАССКАЗЫ О ЧЕСТНЫХ КОЛХОЗНЫХ ТРУЖЕНИКАХ

* *Утро на ферме*

Предрассветный час. Звезды уже угасли, а солнце еще не выплыло на линию горизонта, и небо кажется пасмурным. Свежо и тихо в селе. Над степью тают туманы, напоенные ароматом скошенных трав. Прокричали петухи и снова умолкли. Село спит...

Но вот задымили трубы над хатами, заскрипел «журавель» у колодца, закудахтали куры, замычали коровы, затарахтели брички—начался трудовой день.

Раньше всех просыпается в колхозе «12 Октябрь» животновод Данила Филиппович Кухарев. Сейчас у него страда—заготовка кормов. Вот и сегодня встал он в три часа ночи, наскоро умывшись возле колодца, осматривает участок фермы. Вот подошел к конюшне и несколько раз ударил палкой по подвешенному возле сарая куску железа. На звонок приходят сторож, свинарь, конюх, доярка. И, удивительное дело, по этому же сигналу к крольчатнику со всех концов фермы сбегаются пушистые белые крольчихи с крольчатами. Так уж их приучил Данила Филиппович—после звонка здесь начинается кормежка. Летом эта кормежка не имеет большого значения (кролики пасутся на лугу), но привычка сбегаться по звонку у них осталась с зимы.

— Веселая скотина! Нуте-с, поторапливайтесь, белые, сейчас посчитаем вас,—говорит, отпирая ворота крольчатника, Данила Филиппович, и его лицо, неболь шие серые глаза освещаются добрейшей улыбкой.

Не так легко подсчитать это белое, ушастое, красноглазое стадо. Прошлый год их было всего 20 пар, а сейчас... Дойдя до трехсот восьмидесяти и прикинув, сколько выводков новорожденных еще прячутся в норах, Данила Филиппович пошел из крольчатника.

— К обеду зайду, чтоб чисто здесь было,—приказывает он сторожу.

— Теперь на птичник... Что, рябая наседка все еще сидит?—спрашивает он у птичника.—Сегодня присматривайте за ней, будет с цыплятами.

Пересчитали кур, цыплят. Это тоже нелегко, здесь около ста кур, до пятнадцати наседок с цыплятами, стадо гусей. Все это кудахтает, машет крыльями, суетится и, наконец, с шумом выпархивает из сарая, рассыпается на зеленом ковре двора.

— Птица—веселое дело! Хороший птичник обогатит колхоз. Люблю я птицу... Вот только инкубаторских цыплят я, по совести сказать, недолюбливаю,—доверительно сообщает он.—Ведь курица, она и обогреет, и покормит, и побережет, и поучит своих цыплят, а те, инкубаторные, вроде как беспризорные. И с наседками у нас потерь молодняка нет совсем. Запланировано триста кур, и по осени сочтем триста. А если у тебя какой куренок пропадет—своего из дома принесешь.—строго говорит он птичнику.

Он идет дальше — в коровник, в конюшню, в овчарню, в свинарник.

Данила Филиппович любит и коней, и коров, и волов («не волы у нас—трактора»), и овец, и свиней («овцы да свиньи—ведь это же умнейшие животные—золотой родник для колхоза»).

Каждого теленка, каждого поросенка Данила Филиппович знает по имени, знает его повадки.

— Подстели-ка Ваське вон в том углу побольше соломы, он же там любит спать, а ты где ему настелил?—обращается он к свинарю.

— Сорок штук породистых поросят,—продолжает животновод,—мы роздали другим колхозам, пусть пользуются, наш завод добрый. На-днях две матки принесут новый приплод—этих пустим на племя.

Так каждое утро, вместе со своими бдительными помощниками, ходит Данила Филиппович по ферме, пересчитывает богатство, проверяет, хорошо ли содержится скот, а затем отправляет его на пастбище. Вот конюх повел на водопой сытых, лоснящихся коней и жеребят, их уже в колхозе 17 (а после войны не было ни одной лошади), прошло стадо коров, гурт овец, отдельно отправились на пастбище телята.

— Вот, видите, в голове стада маленькие бойкие коровки—Зорька, Милка Белка, Касатка. В прошлом году они еще были телочками, а сейчас после первого отела дают по 8 литров молока. Добрые будут коровы. Уж Марфа Яковлевна Надеина сумеет их раздоить,—рассказывает животновод, указывая на доярку, которая вышла проводить в стадо своих питомцев.

— Эх, была ж у нас до войны на ферме корова—Тамара! Красавица-то какая, по 37 литров молока в сутки давала, и молоко какое! Будут снова у нас такие коровы. Марфа Яковлевна выпестует. Она, вроде как я, умирает за своими телятами... Нуте-с, и они за ней тоже. Вот недавно, в праздник, пошла она к соседям в гости, вышла на крылечко проветриться, а мимо пастух наших телят гонит с пастбища. Они, телята-то, как увидели ее, так все и завернули к хате, стоят, мычат и не уходят. Ей аж от людей совестно... Каждое дело любить надо, так-то,—изменив тон, сердито обрывает он свою речь, обращаясь к конюху, который вечером забыл прибрать на место хомут и получил нагоняй.

Завершающим и самым, пожалуй, приятным для Данилы Филипповича моментом утреннего обхода фермы всегда бывает посещение небольшой конюшни, где в одиночестве стоит гордость колхозного села, племенной жеребец «Букет» — русский брабансон. Это высокий и мощный карий красавец с черной гривой и белой звездочкой на лбу, с мохнатой пушистой шерстью над копытами.

— Ну, здорово, «Букет», как ночевал? — спрашивает тщедушный на вид Данила Филиппович, похлопывая громадину коня по крутой шее. «Букет» кивает огромной головой, бархатными губами дружелюбно перебирает на плече своего хозяина. Кажется, на такую лошадь невозможно забраться без лестницы. Но вот, отвязав поводок, животновод вдруг ловким броском вскакивает на широкую спину коня. Тот, весело фыркнув, ринулся из конюшни и стройным галопом поскакал вокруг фермы. Сделав несколько кругов (обязательных каждое утро и каждый вечер), Данила Филиппович спрыгнул с «Букета» и передал уздечку конюху.

— Все в порядке, веди, купай, да смотри, осторожно. Ведь надо проверить, все ли с ним в порядке,—говорит он, уже обращаясь ко мне,—весел ли, не захромал ли. Колхоз заплатил за этого коня 18 тысяч рублей, от него по всей округе пойдет знатное племя. Колхозам ой-ой как нужны добрые кони. Каков конь—орел! —восхищенно провожая взглядом своего любимца, говорит Данила Филиппович.

Рассказывают в селе, что зимой «Букет» совсем не походил на орла. Заплатив кассиру одного из колхозов 18 тысяч кровных колхозных рублей, Данила Филиппович оторопел, когда ему вывели тощего, едва стоявшего на дрожащих ногах понурого конька.

— Обман, не возьму! Отдавайте обратно колхозные деньги,—кричал и плевался Данила Филиппович, но это не помогло. Заставили животновода забрать купленную лошадь. Рассказывают также, что дорогой он вынужден был уложить обессилевшего коня на сани и прикрыть его, от позора, брезентом. Так и довез он его до Ржавы. А отсюда, дождавшись сумерек (не ехать же с таким «грузом» по улицам соседних колхозов!), сдерживая злость, стыд и обиду, поехал в колхоз. Нет нужды описывать, какую встречу претерпел потом бедный животновод в своем колхозе. Говорят также, что крепко доставалось ему потом от своей старухи — приладился таскать у нее из ларя ковриги печеного хлеба. Ругалась жена и все же ставила опару и пекла хлебы. А «Букет», пристрастившись к овсу и печеному хлебу, поправлялся не по дням, а по часам. Весной уже было не стыдно принимать гостей из соседних колхозов.

К новому году на ферме колхоза «12 Октябрь» и в соседних колхозах появятся большие веселые жеребята, с белыми звездочками на крутых лбах.

Замечательная ферма была у колхоза «12 Октябрь» до войны. Ею в тогда заведывал животновод Д. Ф. Кухарев, участник Всесоюзной сельскохозяйственной выставки. Стояло тогда на ферме 70 лошадей, столько же дойных коров, около 300 овец, 60 свиноматок.

— Знатная была ферма,—говорит Данила Филиппович,—какие были постройки, скот поили теплой водой, каждому животному свой рацион... А вот с войны пришел, нуте-с,—ни кола, ни двора, ни свининого рыку, ни петушиного крику... Все уничтожили трижды клятые немцы. Тоска взяла. Ну и стали строиться помаленькому: по бревнышку, да по перышку снова собирается ферма. Все ведь это из самана построено,—показывает он рукой на конюшни, коровники, сараи. —Да это что, разве ж нам такая ферма нужна? Не 50—500 дойных коров нам нужно, не 17, а 217 добрых коней подавай нам, и всем им работа найдется.

— Был недавно у нас зоотехник из района,—продолжает свой рассказ Данила Филиппович. —Привез мне грамоту. За что это, спрашиваю? Нуте-с, говорит, чисто у вас на ферме, падежа нет, план развития перевыполнили... А мне совестно... Разве ж это постройки, разве это порядок? Разве нам такая кухня нужна на ферме, такой штат, такой уход за скотом, такие кормушки, такой крольчатник? Пора бы электрифицировать ферму, завести автоматические поильники, полы настелить в конюшнях, белые полотенца да градусники развесить в отделениях у каждого теленка. Будет же все это, да ведь не хочется долго дожидаться. Видите, вот провода проведены, ролики на столбах, а станцию колхоз никак не наладит. Да и по мелочи взять: хомуты купили, а чересседельников нехватает. Разве это сбруя? Издевательство над животными, а не сбруя.

Данила Филиппович отлучился на минутку, чтобы дать распоряжение конюху, пригнавшему лошадей с водопоя, и снова присел возле нас у колодца.

— Сейчас вот мы сено косим, травы какие—золото! Любовно их надобно убирать, чтобы не перестоялась трава, не пересохла, да всю убрать ее. А наши косари, чуть отвернулся, смотришь,—обкашивают равнинки, а бугорки, кустарники без внимания оставляют. И еще—силосовать недолюбливают. А силос—ведь это ж любимое кушание животного, незаменимое к весне, консервы. Засилосовал я 30 тонн, да думаю, маловато... Ну, извините, заговорился с вами,—вдруг заторопился рассказчик,—на сенокос мне нужно, солнце уже вон где...

Вскинув на плечо косу, Данила Филиппович торопливо зашагал на луг. Глядя ему вслед, тихая женщина, доярка Марфа Яковлевна (та самая, которая «умирает за телятами») проговорила:

—/ Беспокойный человек, нелегко с ним работать, а радостно. Растет наша ферма. Многие у нас не любят его—очень требовательный, но уважают все. Горит у него все в руках. Дело свое любит человек...

В. ШАЛЫГИНА.
Пристенский район.

Отклики иностранной печати на заявление министров иностранных дел восьми государств, принятое на Совещании в Варшаве

ЧЕХОСЛОВАКИЯ

ПРАГА, 25 июня. (ТАСС). Все пражские газеты на первых страницах под крупными заголовками публикуют сегодня заявление Варшавского совещания министров иностранных дел СССР, Албании, Болгарии, Чехословакии, Югославии, Польши, Румынии и Венгрии.

Широкая чехословацкая общественность с большим одобрением встретила опубликование заявления Совещания министров иностранных дел восьми государств. Опубликование этого документа расценивается политическими кругами как новый важный вклад Советского Союза и стран новой демократии в дело укрепления мира и демократии.

Газета «Лидовы новины» называет заявление министров иностранных дел манифестом мира. Другие газеты в заголовках и подзаголовках подчеркивают огромное значение заявления для укрепления мира и безопасности и одновременно указывают, что лондонская конференция западных держав о Германии преследовала чисто империалистические цели—цели превращения Западной Германии в стратегическую базу США и Великобритании.

ВЕНГРИЯ

БУДАПЕШТ, 25 июня. (ТАСС). Столичные газеты под крупными заголовками сообщают о состоявшемся в Варшаве Совещании министров иностранных дел восьми государств. Центральный орган венгерской партии трудящихся «Сабад неп» подчеркивает незаконность решений лондонского совещания трех держав, которое нарушило Потсдамское соглашение и подготовило образование западно-германского правительства для использования Западной Германии в военных целях США и Англии.

Газета венгерских профсоюзов «Непсава» публикует заявление под заголовком: «Варшавское совещание министров иностранных дел требует создания миролюбивого правительства для руководства единой Германией».

Центральный орган независимой партии мелких сельских хозяев «Киш уйшаг» и газета «Сабадшаг» особо подчеркивают желание восьми миролюбивых государств—участников Варшавского совещания создать единую демократическую Германию с единым демократическим правительством во главе, обеспечить выплату репараций странам, пострадавшим от германской агрессии.

США

НЬЮ-ЙОРК, 25 июня. (ТАСС). Американская печать публикует первые сообщения о Совещании в Варшаве. Газета «Нью-Йорк Таймс» предпосылает своей корреспонденции следующий заголовок: «Восемь государств требуют 4-стороннего мероприятия в отношении Германии, призывают создать временный режим, а также призывают к заключению мирного договора в целях прекращения оккупации через год».

АНГЛИЯ

ЛОНДОН, 25 июня. (ТАСС). В поздних выпусках сегодняшних английских газет на первых полосах приводятся сообщения агентств, излагающих заявление министров иностранных дел восьми государств. Большинство газет излагает содержащиеся в заявлении предложения о создании временного демократического общегерманского правительства, о контроле четырех держав над рурской тяжелой промышленностью, о завершении демилитаризации Германии, о репарациях и о заключении мирного договора с Германией в соответствии с Потсдамскими решениями. Газеты характеризуют эти предложения, как «пять требований».

«Таймс» и «Дейли телеграф энд морнинг пост» отводят этим сообщениям больше места, чем другие газеты, и приводят пространные выдержки из заявления, содержащие критику решений лондонского совещания трех держав. Газеты публикуют сообщения под следующими заголовками: «Ньюс кроникл» — «Восток требует мирного договора с Германией», «Дейли экспресс» — «Россия требует вывести войска из Германии». «Дейли телеграф энд морнинг пост»—«Россия требует четырехстороннего договора о Германии».

Газеты широко отмечают состоявшееся вечером 24 июня чрезвычайное заседание английского кабинета. Некоторые корреспонденты высказывают мнение, что члены кабинета обсуждали вопросы о положении в Берлине и о Варшавском совещании, в то время как другие полагают, что речь шла о плане Маршалла и о забастовке лондонских докеров.

«Йоркшир пост», указывая, что между союзниками военного времени сейчас нет согласия, пишет: «Европа расчленяется на две части. Линия раздела, рассекающая Европу, проходит через Берлин. Хаос, в который повергнут город, является естественным и неизбежным результатом этого раздела».

Указывая, что немецкий народ стремится к созданию единой Германии, газета пишет, что есть много данных, говорящих за то, что немецкое население в западных зонах не одобряет соглашения шести западных стран и считают его лишь «прологом к об'единению».

ФРАНЦИЯ

ПАРИЖ, 25 июня. (ТАСС). Парижское радио в радиообзоре, касаясь работ Совещания министров иностранных дел восьми государств, приводит изложение содержащихся в заявлении предложений по германскому вопросу и отмечает, что в преамбуле заявления выражается протест против решения лондонской конференции, причем указывается, говорится в радиообзоре, что эта конференция была сепаратистской и была созвана в нарушение Потсдамских решений.

ШВЕЦИЯ

СТОКГОЛЬМ, 25 июня. (ТАСС). Столичные газеты полны сообщений американских и английских агентств о Совещании министров иностранных дел 8 государств в Варшаве и о положении в Берлине. Публикуемые по этому поводу сообщения корреспондентов из Вашингтона, Нью-Йорка, Лондона и Берлина носят весьма враждебный в отношении Советского Союза и других государств Восточной Европы характер. Истина в этих сообщениях игнорируется полностью.

В защиту американских прогрессивных деятелей

МИТИНГ В НЬЮ-ЙОРКЕ

НЬЮ-ЙОРК, 25 июня. (ТАСС). В приветственном обращении к 11 членам исполкома об'единенного комитета помощи антифашистам-эмигрантам, отправляющимся через несколько дней в тюрьму за «неуважение» комиссии палаты представителей по расследованию антиамериканской деятельности, Уоллес заявил: «11 мужчин и женщин об'единенного комитета помощи антифашистам-эмигрантам выполнили высочайший патриотический долг. Предпочтя тюрьму запугиваниям комиссии палаты представителей по расследованию антиамериканской деятельности, они символизировали наличие угрозы нашим гражданским свободам. Они пробили тревогу, которую должны услышать и услышат по всей стране. Они так правильно выразили свое неуважение к тем, кто злоупотребляет своей властью для уничтожения демократии».

Обращение Уоллеса было зачитано писателем Винсентом Шин на митинге, созванном в Нью-Йорке вечером 24 июня. На митинге присутствовало более 2 тыс. человек.

В числе выступавших были член конгресса от штата Нью-Йорк—член рабочей партии Маркантонио, Поль Робсон и большинство осужденных. Последние заявили, что гордятся тем, что они отказались сообщить комиссии по расследованию антиамериканской деятельности имена испанских республиканцев, которым они помогали, и своим отказом предотвратили возможное преследование семей в Испании. Выступившие призвали американцев усилить борьбу за гражданские права, добиваться избрания Уоллеса президентом для создания демократических Соединенных Штатов и установления мира на земле.

Председатель об'единенного комитета помощи антифашистам-эмигрантам хирург Барский заявил: «Мы должны итти в наступление и упразднить комиссию по расследованию антиамериканской деятельности. Когда кого-либо лишают его прав, как американского гражданина, то в этом случае страдают все американские граждане, независимо от того, являются ли они членами компартии или какой-либо другой организации». Барскому грозит тюремное заключение сроком на 6 месяцев, а 10 другим—на 3 месяца, поскольку верховный суд США на прошлой неделе отказался рассмотреть их апелляцию.

Члены исполкома об'единенного комитета помощи антифашистам-эмигрантам получили много посланий, в которых выражаются протесты против их осуждения.

Реакционеры пытаются использовать решение суда в отношении членов об'единенного комитета помощи антифашистам-эмигрантам для того, чтобы подвергнуть их, кроме тюремного заключения, экономическим репрессиям. Профессор Брэдли уже уволен из нью-йоркского университета. Власти штата Нью-Йорк грозят сейчас прекратить выдачу медицинских лицензий Барскому, Ауслэндеру и Миллеру на предмет продолжения их врачебной практики.

АГЕНТСТВО ФРАНС ПРЕСС О ВОЗОБНОВЛЕНИИ ВОЕННЫХ ДЕЙСТВИЙ В ПАЛЕСТИНЕ

ПАРИЖ, 25 июня. (ТАСС). Корреспондент агентства Франс Пресс передает из Тель-Авива, что по сведениям из еврейских источников, в Палестине возобновились военные действия. Египтяне нарушили перемирие на южном фронте и бомбардировали с воздуха Беэртувия и Кфарварбург.

ПАРИЖ, 25 июня. (ТАСС). По сообщению агентства Франс Пресс из Тель-Авива, представитель организации Об'единенных наций заявил, что главнокомандующий египетскими войсками в Палестине был уведомлен представителем посредника ООН Бернадотта, что перемирие было нарушено египтянами, когда они пытались помешать еврейскому обозу доставить продовольствие колонии евреев в Неджебе.

—О—

ПОЛОЖЕНИЕ В ПАЛЕСТИНЕ

ТЕЛЬ-АВИВ, 25 июня. (ТАСС). Как передает радио «Голос Израиля», посредник организации Об'единенных наций об'явил, что египтяне нарушили на юге Палестины условия перемирия. Он уведомил правительство, что войска Израиля свободны предпринимать действия против египтян.

Правительство Израиля опубликовало следующее заявление:

Временное правительство желает, чтобы всем было известно, что армия государства Израиль отныне пользуется свободой действий против египетских войск, справедливость чего признана посредником организации Об'единенных наций. Время, место и метод этих действий будут определены генеральным штабом.

Было опубликовано коммюнике организации Об'единенных наций, в котором говорится: египетские войска не допустили продвижение еврейского транспорта, что, согласно решению посредника, является нарушением условий перемирия. Войска государства Израиль свободны в своих действиях против египетских войск.

ГАЗЕТА «ЛИБЕРАСЬОН» О ПОЛИТИКЕ ГОСУДАРСТВЕННОГО ДЕПАРТАМЕНТА США

ПАРИЖ, 25 июня. (ТАСС). Газета «Либерасьон» опубликовала сообщение, в котором говорится, что с некоторых пор на государственный департамент США оказывается давление со стороны эмигрантов из стран Восточной Европы, которые добиваются, чтобы он выступил перед организацией Об'единенных наций против так называемого «вмешательства Советского Союза в дела стран Восточной Европы».

«Маршалл,—пишет газета,—в настоящее время, повидимому, проявляет мало желания подливать масла в огонь своими собственными руками. Обсуждение организацией Об'единенных наций чехословацких, румынских или венгерских дел могло бы только обострить взаимоотношения с Москвой. Тем не менее, Вашингтону хотелось бы, чтобы этот вопрос был поставлен, но не им самим, а кем-либо другим.

Посол США в Рио-де-Жанейро якобы предложил министру иностранных дел Бразилии Фернандесу взять на себя эту инициативу; последний, однако, предпочитает, чтобы эту инициативу взяли на себя Чили или Колумбия».

—О—

ТРУМЭН ПОДПИСАЛ ЗАКОН О ДОПУСКЕ ТАК НАЗЫВАЕМЫХ «ПЕРЕМЕЩЕННЫХ ЛИЦ» В США

ВАШИНГТОН, 26 июня. (ТАСС). Президент Трумэн подписал закон о допуске свыше 200 тыс. так называемых «перемещенных лиц» в качестве иммигрантов в США.

ЛЕТНЕЮ ПОРОЙ

ШКОЛЬНИКИ ИНТЕРЕСНО ПРОВОДЯТ КАНИКУЛЫ.

★

НА УЧЕБУ К ЗВЕНЬЕВОЙ НИКУЛИНОЙ

Обильный урожай зреет на полях колхозов Линецкого сельсовета Фатежского района. Выращивая урожай, колхозники применяли передовую агротехнику, вложили много труда.

«Как выращивают высокий урожай передовые звенья?»—таким вопросом заинтересовались учащиеся 5—7 классов Линецкой семилетней школы.

В первые же дни летних каникул 68 школьников направились в артели. Там их встретили дружелюбно. Каждое передовое звено пригласило к себе группу ребят. Теперь ребята постоянно находятся в звеньях, помогают колхозникам в уходе за посевами и учатся.

Особенно хорошо занимаются ребята в звене орденоносца Акулины Васильевны Никулиной. Знатная звеньевая уже провела с учащимися несколько бесед об опыте своей работы по выращиванию высокого урожая, о передовой агротехнике.

И. РЕШЕТОВ.

—О—

ЗАЩИТНИКИ УРОЖАЯ

ВЕРХНЕ-ЛЮБАЖСКИЙ РАЙОН. Пионеры и школьники района активно ведут борьбу с грызунами. Ранним утром ребят постоянно можно видеть в поле. Ученики Бычковской начальной школы ведут между собой соревнование. Пионер Саша Панин уничтожил уже 950 сусликов. Пионер Верхне-Любажской семилетней школы Миша Широких уничтожил 500 сусликов. Коля Широких—400, Алеша Широких—400. Всего по району ребята истребили 13 тысяч грызунов.

Как только начнется уборка урожая, ребята выйдут на сбор колосьев.

Хорошо бы всем пионерам и школьникам сельских школ нашей области брать пример с верхне-любажских пионеров.

В. ХОРОШИЛОВ,
инструктор обкома ВЛКСМ.



«Радиотехники» из детского сада.
Фото В. Турбина.

ПО РОДНОМУ КРАЮ

ЗОЛОТУХИНО, 26. (Наш корр.). Весело и интересно проводят каникулы пионеры и школьники района. На-днях пионеры Золотухинской и Донской семилетних школ посетили места жарких боев за советскую Родину на Курской дуге.

В начале июля пионеры выедут на родину Л. Н. Толстого в Ясную Поляну, пионеры Фентисовской семилетней школы посетят Спас-Лутовиново, родину Тургенева, рассказы и повести которого дети читают с большим интересом.

Пионеры Короненской школы будут путешествовать по району. В Казанском совхозе они ознакомятся с ведением сельского хозяйства, в колхозах—с работой передовых звеньев. Потом ребята соберут коллекцию семян, трав, насекомых и сделают гербарий.

Со школьниками, которые остаются дома, в Донской, Н.-Спасской, Коневской школах будут проводиться коллективные игры, разучивание песен, а также прогулки в лес, на поля и на реку.

Выступление министра иностранных дел Чехословакии Клементиса

ПРАГА, 25 июня. (ТАСС). Возвратившийся из Варшавы министр иностранных дел Чехословакии Клементис выступил сегодня по радио с речью об итогах Варшавского совещания министров иностранных дел СССР, Албании, Болгарии, Венгрии, Польши, Румынии, Чехословакии и Югославии.

Варшавская конференция министров иностранных дел восьми государств, заявил Клементис, обсуждала одну из важнейших международных проблем обеспечения длительного мира—немецкую проблему в свете недавних решений лондонской конференции США, Великобритании и Франции, а также стран Бенилюкса. Лондонская конференция западных держав была новым нарушением единства союзников, которое было создано в период войны против фашистской Германии, а также новым нарушением со стороны западных держав своих же собственных обязательств по отношению к Германии. Решения лондонской конференции находятся в прямом противоречии с международными соглашениями. Положение, создавшееся в Западной Германии в результате политики западных держав, затрудняет достижение соглашения и отдаляет возможность правильного решения немецкого вопроса. Вот почему необходимо было обратить на положение в Германии внимание не только народов, которые явились жертвой немецкой агрессии, но и народов остальной Европы, как и народов всего мира, а также самого немецкого народа. Это сделала Варшавская конференция, на которой страны социализма и народной демократии снова показали, что они являются последовательными сторонниками решений всех международных проблем в интересах мира и безопасности всех народов.

Решения лондонской конференции, продолжал Клементис, еще больше усугубляли неудовлетворительное положение в Западной Германии. Эти решения субъективно и объективно способствуют восстановлению военно-промышленного потенциала Западной Германии, восстановлению Рура, как арсенала агрессивного немецкого империализма. Лондонские решения играют наруку рекационным ревизионистским элементам и создают серьезные препятствия для демократизации Германии. Государства и народы, которые больше всех пострадали от немецкого агрессивного империализма, не могут сидеть, сложа руки, перед лицом новой опасности.

Варшавское заявление министров иностранных дел восьми государств, сказал в заключение Клементис, является документом, в котором ясно изложено, как можно изменить опасный процесс развития Западной Германии и как надо правильно решать немецкую проблему. Заявление Варшавского совещания министров иностранных дел решительно и горячо поддерживают народы, представленные на Варшавском совещании. В этом заявлении выражена твердая и добрая воля народов наших стран.

Сад восстановлен

БЕЛГОРОД, 26. (Наш корр.). Немецко-фашистские захватчики во время своего хозяйничания дотла уничтожили все деревья и кустарники в городском саду. Общественность и домохозяйки города вложили много труда, чтобы привести сад в порядок.

Заново сделана изгородь. Внутри сада посажены молодые деревья и декоративный кустарник, засыпаны воронки, сделаны дорожки, аллейки и клумбы. Установлены скамейки и фонтан. Недавно состоялось открытие сада. В новом саду есть танцовальная площадка и ресторан.

—О—

300.000 ШТУК СВОЕГО КИРПИЧА

СУДЖА 26. (Наш корр.). Увеличивается выпуск кирпича колхозными заводами. В этом году в районе начали выработку кирпича шесть заводов, из которых три в совхозе «Красный Октябрь», «Луч» и им. Ворошилова.

За сезон колхозные заводы дадут 300 тысяч штук обожженного кирпича. Первый обжиг 20-ти тысяч штук кирпича произвел кирпичный завод артели «12 годовщина Октября», остальные заводы ведут формовку и сушку кирпича-сырца.

В выходной день

Большое гулянье состоится сегодня на Боевой даче. Управление трудовых резервов проводит «День ремесленника», посвященный призыву в школы ФЗО угольной и металлургической промышленности. Учащиеся ремесленных училищ № 1 и № 17 и воспитанники железнодорожного училища покажут свою самодеятельность, выступят с тремя большими концертами. Состоятся также массовые игры, спортивные соревнования и лекции.

На водной станции «Трудовые резервы» — финальные заплывы участников летней спартакиады школьников.

* * *

На стадионе «Динамо»—в 7 часов вечера товарищеская встреча московских и курских футболистов. Играют команды: ЦДКА (клубная) и «Трудовые резервы».

Днем на этом же поле — розыгрыш первенства города по футболу между юношескими и вторыми командами ДСО «Динамо» и «Трудовые резервы».

Утром состоится финал летней спартакиады школьников: последние игры волейболистов и баскетболистов и эстафеты детских и юношеских команд.

* * *

Интересными обещают быть сегодня встречи по футболу на стадионе «Локомотив». Здесь играют на первенство города команды производственных коллективов. В игре примут участие футболисты спортивных обществ «Буревестник», «Молния», «Коммунар» и «Пищевик», а также трамвайного парка и артели им. 18 партс'езда.

—О—

НА ОБЛАСТНОЙ ВЫСТАВКЕ СОБАК

В Курске состоялась 1-я областная выставка охотничьих и промысловых собак.

На выставку городскими и сельскими охотниками области было представлено свыше 80 охотничьих собак.

Лучшим собакам присуждены дипломы и медали—2 золотых, 7 больших серебряных и 26 малых серебряных.

Выставку посетило свыше 3000 зрителей.

В. БОНДАРЦЕВ.

□ □ □

ИЗВЕЩЕНИЕ

В понедельник, 28 июня с. г., в 7 час. вечера редакция газеты «Курская правда» проводит консультацию для редакторов и членов редколлегий стенных газет учреждений г. Курска.

Консультация проводится в помещении редакции (ул. Ленина, 77, комната 13).

Ответственный редактор
Г. Г. ВЕЛЬШ.

СЕГОДНЯ В ТЕАТРЕ И КИНО:

Драмтеатр им. А. С. Пушкина днем — «ДАМА-НЕВИДИМКА», вечером—«ДАВНЫМ-ДАВНО», кинотеатр «Комсомолец» — «ПОЕЗД ИДЕТ НА ВОСТОК», кинотеатр «Смена» — «СКАЗАНИЕ О ЗЕМЛЕ СИБИРСКОЙ».

МЕЖДУНАРОДНЫЙ ОБЗОР

Вновь перед мировой общественностью встал со всей остротой германский вопрос. Несколько дней назад американские, британские и французские оккупационные власти осуществили сепаратную денежную реформу в западных зонах Германии. Понятно, что эта мера выходит далеко за рамки экономических проблем, ибо результатом ее может быть только полное политическое обособление Западной Германии. Этой реформой нарушается единое денежное обращение—основа экономических связей отдельных областей страны, срываются соглашение о контрольном механизме и Потсдамское решение, провозгласившее сохранение единства Германии. Сепаратные действия западных держав завершают раскол и расчленение германского государства.

С ханжеским сожалением «Таймс» утверждает, будто бы «другого выхода после неудачи четырехсторонней конференции по германскому вопросу, заседавшей осенью прошлого года, не остается». Однако известно, что именно на лондонской сессии Совета Министров иностранных дел особенно ярко выявились раскольнические планы западных держав. По различным формальным, безосновательным мотивам представители США и Англии отвергли ясные и справедливые предложения советской делегации, направленные на ускорение решения германской проблемы.

Общеизвестны настоятельные советские требования организации об. щегерманского правительства, восстановления политического и экономического единства Германии, подготовки мирного договора с Германией, учреждения центральных германских экономических департаментов. Но западные державы искали не соглашения, а именно конфликтов и неудач, чтобы, ссылаясь на «провал» сессии, развязать себе руки для форсирования новых сепаратных действий. В числе этих мероприятий стояла заранее подготовленная денежная реформа, как важнейшее звено общего плана расчленения Германии. В. М. Молотов еще на заседании лондонской сессии 10 декабря 1947 года отметил, что в Вашингтоне отпечатаны новые деньги, предназначенные для западных зон Германии. «Таким образом,—заявил он,—сепаратное разрешение вопроса о финансовой реформе, повидимому, предрешено».

Недавняя лондонская конференция по германскому вопросу, на которую были приглашены в качестве статистов страны Бенилюкса, полностью подтвердила наличие плана раскола Германии, а тем самым и справедливость опасений всех честных прогрессивных людей мира.

Так называемые лондонские «рекомендации», как известно, предусматривают создание отдельного западно-германского государства. Практические шаги по расчленению Германии западные державы начали с валютной реформы именно потому, что сепаратная финансовая реформа почти автоматически превращает временные межзональные границы в по существу государственные грани-цы. Раскол Германии ведет к экономическому ослаблению германского государства и, таким образом, облегчает возможность американским монополистам поглубже запустить руки в экономику Германии.

Самый характер сепаратной финансовой реформы говорит об этом. Западно-германская валюта подпадает под контроль доллара, от чего выигрывают только американские монополисты и представители крупного германского капитала.

Как известно, в западных зонах Германии почти в нетронутом виде сохранились имущественные отношения, существовавшие при гитлеровском режиме. Магнаты промышленности, юнкера и военные преступники, спекулянты ничего не потеряли из того, что они нажили на войне. Но для трудящихся Германии сепаратная денежная реформа не несет ничего, кроме безработицы и голода, непомерных тягот.

Именно так поняла демократическая общественность последствия нового раскольнического шага западных держав. Этот шаг западных держав продиктовал необходимость проведения реформы и в зоне советской оккупации с тем, чтобы спасти ее население и хозяйство от неизбежного хаоса.

Денежная реформа в Восточной Германии и в Берлине, экономически являющимся частью советской оккупационной зоны, проведена на совершенно иной основе. Прежде всего следует упомянуть, что она является вынужденной мерой. Советская военная администрация в Германии, следуя указаниям Советского правительства, до самого последнего времени настаивала на проведении общегерманской реформы, которая, отвечая интересам народных масс, была наиболее целесообразна. Известно, что в Контрольном совете стороны достигли соглашения по основным принципам общегерманской денежной реформы, однако такое соглашение было сорвано западными державами. Принятые советской военной администрацией меры должны оградить интересы немецкого населения советской зоны оккупации и района Большого Берлина. Они должны устранить угрозу наплыва старых денег из Западной Германии.

Немецкая газета «Националь-цейтунг» справедливо писала, что в «двух денежных реформах встретились две системы». На Западе реформа проведена в интересах капиталистов, в угоду плана агрессоров и империалистов. На Востоке реформа направлена на создание демократических денежных отношений, что поможет демократическому восстановлению и мирному строительству Германии.

Западные державы не остановились на расколе Германии, они намерены расчленить Берлин. Несмотря на об'явленный советской военной администрацией запрет обращения в Берлине новых денег западных зон, англо-франко-американские оккупационные власти издали 24 июня приказ об обмене 25—26 июня старых денег на сепаратные деньги в западных секторах Берлина.

Пойдя на дальнейшее осложнение положения в Германии, правящие круги США, Англии и Франции лишь еще более усугубили свою ответственность за последствия раскольнических действий.

Состоявшееся в Варшаве совещание министров иностранных дел восьми государств в своем заявлении вновь подчеркнуло необходимость соблюдения Ялтинских и Потсдамских решений о создании демократического миролюбивого общегерманского правительства. Только на этих путях возможно решение германской проблемы и установление прочного мира в Европе.

В течение нынешней недели определенное внимание привлек начавшийся 21 июня в Филадельфии национальный с'езд республиканской партии Соединенных Штатов. Цель этого с'езда, как и предстоящего с'езда демократической партии—сформулировать партийную предвыборную программу, а также выдвинуть кандидатуры на пост президента и вице-президента США на ноябрьских выборах.

Следует заметить, что поднятый на с'езде «шум» и «красноречие» носят определенный, ультрареакционный тон, в котором основное место занимают клеветнические нападки на Советский Союз и яростная пропаганда воинствующего империализма. Вместе с тем на фоне пропагандистских речей слышались откровенные восхваливания антирабочего закона Тафта-Хартли, зачисленного в «важные достижения» республиканской партии, призывы к ликвидации рузвельтовских реформ в области труда и т. д.

Эти мотивы нашли отражение и в принятой предвыборной программе, поддерживающей экспансионистские замыслы американских монополистов. Программа рекомендует «региональные соглашения», в том числе западно-европейский антисоветский блок под американским руководством и контролем, ликвидацию принципа единогласия в ООН и т. д.

Что же касается вопросов внутренней политики, то в этой части программа состоит главным образом из обычных предвыборных посулов социальных благ, в том числе даже лицемерного обещания скорейшим образом утвердить закон, запрещающий линчевание.

Программа призывает обеспечить «уничтожение коммунизма, где бы он ни был обнаружен» и утвердить репрессивный закон против коммунистов.

С'езд принял программу механически, без обсуждения. Обсуждение происходило закрытым порядком в комиссии по выработке резолюций.

Осталось решить вопрос о кандидатах. Закулисное обсуждение этой темы не прекращалось со дня открытия с'езда. В числе наиболее видных кандидатов—сенатор Ванденберг, губернатор штата Нью-Йорк Дьюи, сенатор Тафт, быв. губернатор штата Миннесота Стассен, губернатор штата Калифорния Уоррен, председатель палаты представителей Мартин и др. Все они выступают за политику американской экспансии, против самых скромных социальных реформ. Поскольку кандидатов много, игра интриг носила напряженный характер, и первые голосования не дали решающих результатов. Однако в конце концов кандидатура Дьюи была принята, и он таким образом после поражения на выборах в 1944 году, когда победил Ф. Рузвельт, второй раз выдвигается кандидатом на пост президента. После июльских с'ездов демократической партии и третьей партии—Уоллеса станут известны все кандидаты.

Избирательная борьба вступит в более острую фазу.

М. АФОНИН.

АДРЕС РЕДАКЦИИ: г. Курск, ул. Ленина, 77. Телефоны: ответ. редактор—90, зам. ответ. редактора —46, ответственный секретарь—2-60, отделы: пропаганды, культуры—9-47, партийной жизни, советского строительства — 4-41. сельскохозяйственный—3-90, промышленности — 3-56, информации — 9-31, писем—9-33; начальник издательства и директор типографии — 2-68, контора типографии — 2 54, отдел об'явлений и бухгалтерия — 1-42, междугородний (прямой)—19.

ИЕ 65300 Типография газеты «Курская правда». Тираж 90.000 Заказ 3116

Пролетарии всех стран, соединяйтесь!

КУРСКАЯ ПРАВДА

ОРГАН КУРСКОГО ОБКОМА ВКП(б), ГОРКОМА ВКП(б) И ОБЛАСТНОГО СОВЕТА ДЕПУТАТОВ ТРУДЯЩИХСЯ

ВТОРНИК
29
ИЮНЯ
1948 г.
Год издания 30-й

№ 123 (7803)

Страдная пора началась. Колхозы юго-восточных и многих центральных районов области приступили к уборке. Скошен и связан хлеб с первых тысяч гектаров.



В Солнцевском районе первым начал уборку ржи колхоз «Трудовой крестьянин». На снимках: первый день жатвы.

Фото М. Шеховцова.

Быстро и без потерь уберем урожай!

Позавчера многие южные районы начали уборку урожая. Вслед за Уразово приступили к косовице в Валуйках, Волоконовке, Новом Осколе, Старом Осколе. Созревание озимых началось в этом году раньше обычных сроков. Рожь находится в состоянии восковой спелости почти на всей территории области. Одновременно с южными районами приступили к уборке центральные районы. В Солнцевском районе, например, за два дня скошены уже сотни гектаров ржи.

Наступила страдная пора! Нет сейчас важнее задачи для труженика колхозной деревни, чем уборка урожая. Быстро и высококачественно скосить и обмолотить хлеба, во-время выполнить обязательства перед государством по зернопоставкам—к этому должны быть направлены все наши силы.

Куряне вырастили нынче хорошие, тучные хлеба. Но нам не следует забывать, что впереди еще много труда по уборке и обмолоту урожая, по вывозке зерна, охране хлеба от потерь.

Первое требование — убрать урожай в сжатые сроки. Хорошо поступили в колхозе «Трудовой крестьянин» Солнцевского района, когда на уборку хлебов с первого же дня бросили все силы. В рабочем плане правление этой артели предусмотрело правильную расстановку сил: каждый колхозник знает свое рабочее место, нормы выработки, дневное задание. Индивидуальная сдельщина на всех уборочных работах, социалистическое соревнование колхозников за выполнение и перевыполнение норм выработки—вот что помогает колхозу «Трудовой крестьянин» успешно вести жатву.

Но так организовано далеко не везде. В том же Солнцевском районе, по соседству с артелью «Трудовой крестьянин», расположен колхоз «Заря» (председатель т. Гридасов, секретарь парторганизации т. Асеев). Здесь еще не приступили к уборке, а рожь перезревает. Не спешат с уборкой хлебов колхозы юго-западных районов — Беловского, Борисовского, Краснояружского и других. В Белико-Михайловском районе ведут уборку только выборочно, не учитывая того, что рожь уже имеет восковую спелость и что промедление с ее уборкой чревато большим потерями.

Медлить с уборкой нельзя ни одного дня! Долг сельскохозяйственных органов, МТС, колхозов, партийных и советских организаций—принять энергичные меры к широкому развертыванию косовицы хлебов. Надо правильно расставить силы, создать все условия для высокопроизводительной работы каждого колхозника, всех машин и транспорта, выделяемого для вывозки хлеба на заготовительные пункты. Наряду с ручной уборкой необходимо бросить на косовицу все машины—комбайны, жатки, лобогрейки.

С первых же дней, одновременно с косовицей, надо организовать обмолот и сдачу хлеба государству. Организованность, выполнение и перевыполнение дневных заданий на косовице и обмолоте—вот непременные условия для своевременной уборки урожая без потерь.

Сегодня мы печатаем обращение участников областного совещания передовых комбайнеров и машинистов молотилок, которые призывают всех комбайнеров и машинистов области добиться высокой выработки. Нет сомнения, что этот призыв найдет широкий отклик у всех механизаторов области. Долг партийных организаций возглавить соревнование, помочь всем комбайнерам и машинистам выполнять и перевыполнять ежедневные задания на косовице и обмолоте хлебов.

Хлеб — народное достояние. Долг каждого колхоза своевременно и без потерь провести жатву всех хлебов, полностью и в срок выполнить обязательства перед Родиной, перед товарищем Сталиным.

Райкомы ВКП(б), райисполкомы, сельскохозяйственные органы обязаны в эти горячие дни оказывать колхозам самую действенную помощь в организации уборочных работ. В связи с мерами, принятыми сейчас в колхозах по укреплению трудовой дисциплины, во много раз увеличился выход колхозников на работу. Любой колхоз имеет возможность в сжатые сроки провести уборку, если труд всех колхозников будет четко организован, если каждый член артели будет иметь четкое задание.

Уместно напомнить результаты соревнования косарей, развернувшегося в прошлом году по почину ракитянского колхозника Ивана Лазарева. Стоило поднять людей, и они скосили вручную 1.100.000 гектаров хлебов. Такое соревнование следует организовать нынче на всех уборочных работах. Все трудовые резервы колхоза должны быть брошены на быстрейшее и высококачественное проведение уборки урожая.

Товарищи колхозники и механизаторы! Сейчас дорог каждый день, каждый час. Поработаем по-ударному, так, как мы обещали в письме к товарищу Сталину.

Выходите все на уборку. Проведем ее быстро и без потерь, полностью и в срок выполним все обязательства перед государством!

□ □ □

ВТОРОЕ ОБЛАСТНОЕ СОВЕЩАНИЕ РАБСЕЛЬКОРОВ

По решению обкома ВКП(б) созывается второе областное совещание рабселькоров. На совещание из районов области прибудет свыше 300 редакторов и членов редколлегий стенных газет предприятий колхозов, совхозов, МТС, активные рабселькоры районных газет и «Курской правды».

Областное совещание рабселькоров состоится 5 июля в помещении областного драматического театра им. А. С. Пушкина. К открытию совещания в театре будет организована выставка лучших стенных газет области.

Участники совещания обсудят вопрос о задачах печати и рабселькоров в период уборки и хлебозаготовок.

Не медлить ни одного дня!

ВСЕ В ПОЛЕ! ВСЕ СИЛЫ И СРЕДСТВА КОЛХОЗОВ И МТС—НА УБОРКУ. НАЧИНАЙТЕ МАССОВУЮ КОСОВИЦУ, ВЯЗКУ, СКИРДОВАНИЕ И ОБМОЛОТ. ПЕРВОЕ ЗЕРНО — ГОСУДАРСТВУ!

★ ★

ПЕРВЫЙ ОПЫТ, ПЕРВЫЕ УРОКИ...

На виду у десятка с лишним солнцевских деревень красуются высокие поля больше-княжевского колхоза «Трудовой крестьянин». Ежегодно здесь появляются первые прокосы и крестцы, отсюда на пункт заготзерно уходят первые обозы хлеба нового урожая. Здесь первый опыт уборки и первые уроки.

На стене в правлении колхоза висят два длинных списка членов двух полеводческих бригад. Сто двадцать человек, и каждый из них до косовицы выработал от пятидесяти до ста с лишним трудодней. В списках — не только трудоспособные. Вот 70-летний Петр Трофимович Шепелев, вот рядом с ним 75-летний Федот Трофимович Сухоребров. Нетрудоспособные? Таких нет в «Трудовом крестьянине». Шепелев до 15 июня выработал 67 трудодней, а Сухоребров— сорок трудодней. Не сыщете вы и подростка, стоящего в стороне от производственной жизни колхоза. Подростки здесь подобны Николаю Шепелеву: с апреля по июнь он выработал свыше пятидесяти трудодней. Сухоребров Григорий и Иван Горбунов — инвалиды Отечественной войны. У первого не действуют пальцы левой руки, у второго—разбит позвоночник. Думаете, они иждивенцы? Нет, это работники первого счета. В трудовой семье они— труженики. Григория Сухореброва и Ивана Горбунова не было в списках косарей, но они отбивали косы, пристраивали крюки, готовились к уборке вместе со всеми.

Поголовное участие всего населения в полевых работах привело к тому, что ко дню уборки были завершены сенокосные дела и обработка сахарной свеклы. Все силы высвободились для косовицы хлеба, и вот вышли 27 июня в поле 26 косарей и две жатки. Как их использовать, как их расставить, чтобы никто никому не мешал, чтобы каждый был при месте?

Границы участков звеньев. Границы делянок внутри поля звена. Бригадиры Андрей Сухоребров и Григорий Рыжков сделали метки косами, а в соседнем колхозе «Подарок красного Октября» на границах делянок вбиты колышки и на них написано, чья это делянка. Сухоребров и Рыжков не догадались этого сделать, но и без таблички все обошлось хорошо. Бригадиры встречали людей в поле и лично указывали место работы. Спустя час после выхода в поле первого косаря Василия Сухореброва и его вязальщицы Нины Сухоребровой все косари полным ходом работали на своих загонках.

Расстановка сил отняла один час, но зато после, в течение всего дня бригадиры были свободны, организовывали подвоз воды, следили за работой каждого косаря, помогали женщинам настраивать крюки. Через двадцать—тридцать минут бригадиры сообщали всем косарям и вязальщицам, кто сколько прошел «ручек», кто больше навязал снопов.

Часто в первой половине дня упоминалось имя «Вася»... Это тот, что вышел в поле первым и первым увидел на дощечке близ ржаного поля боевой лозунг дня: «Не выполнил норму—не уходи с поля!»

Секретарь парторганизации колхоза Василий Шустиков обкашивал углы после прохода жатки Афанасия Горбунова. Успехи Василия Сухореброва были для него силой, организующей всех. Шустиков несколько раз до обеда передавал отдаленным звеньям и косарям о числе «ручек», пройденных лучшим косарем. Василий не ушел домой на обед, при нем была еда, взятая из дома утром. И эта «мелочь» облетела все делянки.

Во время обеденного перерыва бригадиры сделали первый замер. Результаты оказались не совсем приятными. Полдня прошли, а половина нормы была еще не у всех. Состоялись краткие совещания в звеньях. «С первого дня нужно выполнить норму». Эта мысль, высказанная на всех «летучках», сократила обеденный перерыв на целый час. Люди дрались за каждую минуту и потому вечером было что подсчитать. Почти все 25 косарей выполнили норму, а Василий и Иван Сухоребровы перевыполнили задание, скосили на 0,18—0,16 гектара больше, чем требовалось по норме. Косил и не думает бросать косу, пока есть в поле хлеб, Григорий Сухоребров. Иван Горбунов — перевыполнил норму. Старики Шепелев и Сухоребров выполнили по половине нормы.

Индивидуальная сдельщина и ежедневный учет казались раньше невозможными, а теперь в колхозе никто и не думает, что возможно обойтись без того и другого. Бригадиры не расходятся домой, пока счетовод не отметит у себя сколько кто сделал сегодня. Каждый день перед работой бригадиры об'являют о выполнении норм, передовики заносятся на Доску почета.

В первый день 25 косарей скосили 22 гектара. Но были и такие, что не выполнили норму.

Почему в первый день не выполнили норму все вязальщицы? Агроном Кантемиров рассоветовал вязать вслед за косовицей, пускай, мол, солома подсохнет. Послушав его, звеньевые распустили многих вязальщиц по домам, и поэтому значительная часть скошенной ржи ночевала несвязанной. Это — грубейшая ошибка, на второй день она уже не повторилась.

А почему не выполнили норму жатчики Антон Шилов и Афанасий Горбунов? В день выезда в поле они только еще точили ножи жаток, подкручивали гайки. В поле выехали только в десятом часу утра. Днем работа шла бесперебойно, но упущенного уже нельзя было наверстать. Самое лучшее время для работы на лошадях — раннее утро и конец дня, когда нет жары и сильного ветра—пропало.

В соседнем колхозе «Подарок красного Октября» почти все косаря не выполнили нормы потому, что вышли в поле поздно, а вернулись домой рано, кто когда хотел, без ведома.

Всякие «мелочи» существенны. Борьба за время в дни уборки — главное.

П. СИНИЦЫН.

Солнцевский район.

С думой о Родине

НОВЫЙ ОСКОЛ, 28. **(Наш корр.).** В колхозе «Красная новь» началась уборка озимых культур. Каждый косарь получил отдельную делянку и задание скосить за полдня 0,30 гектара. «За полторы нормы в день!» — под таким девизом они начали свой первый прокос.

Косари - стахановцы честно выполнили обещание. К вечеру М. Ковалева, Н. Прытченко и М. Монастырский выкосили по 0,50—0,52 гектара каждый. Не отстали от них и другие косари.

Образец высокой производительности труда показывают вязальщицы Н. Шуваева, У. Ковалева, К. Родочинская. За половину рабочего дня каждая из них связала по 8—9 копен.

Еще дружнее, организованнее прошел второй день косовицы. Многие косари при задании 0,60 гектара выкашивали 0,75—0,80 гектара ржи. По две нормы выполнили вязальщицы.

По примеру косарей-стахановцев начали косовицу ржи колхозники соседней артели «Раннее утро». Они также сделали перестановку сил, чтобы можно было одновременно вести сенокос, ухаживать за посевами и косить озимые. За день колхозники скосили около 6 гектаров ржи.

Вчера начали косовицу колхозники артели им. Сталина Ливенского сельсовета. В поле выехала жатка, ушли 10 косарей. Косарям отведены отдельные участки. А. Гречкина, М. Торская и Т. Аноприенко в прошлом году косили по 0,80 гектара в день. Выходя на косовицу, они дали слово косить теперь по 0,90 гектара.

По посевам пролегли еще только первые прокосы. Председатель колхоза имени Сталина Е. Морозов делится впечатлением от первого дня на уборке урожая.

— Народ работает дружно. Каждый видит, что его труд оплачивается сторицей. С каждого гектара посевов озимых думаем собрать вкруговую по 16—17 центнеров. Постараемся избежать потерь. Вслед за косарями подростки собирают колоски. Есть у нас хорошие скирдоправы. Во-время заскирдуем хлеба. Маловато тягла. Поэтому колхозники решили на носилках, вручную носить снопы, чтобы они долго не залеживались в копнах. Ни на час не будем откладывать молотьбу. Нам хочется сдать хлеб без задержки государству. Через пять — шесть дней снарядим обоз с зерном нового урожая.

Думой о Родине живут все колхозники. За помощь, за заботу о колхозах труженики колхозных полей преисполнены желания отправить Родине эшелоны хлеба нового урожая!

Борьба за сроки

В ПЕРВЫЙ ДЕНЬ КОСАРИ ПЕРЕВЫПОЛНИЛИ НОРМЫ

СТАРЫЙ ОСКОЛ, 28. **(Наш корр.).** От дома правления колхоза «Мировая революция» хорошо видны поля. Золотым морем раскинулись 170 гектаров ржи. Все заметней в нем скошенные полоски. Это вышли косари, на заранее отведенные делянки.

Накануне председатель артели тов. Резников вместе с активом вдоль и поперек обошел поле. Некоторые советовали повременить с уборкой.

— Упустим день — потеряем урожай. Убирать начнем завтра,— сказал председатель.

Вечером состоялось общее собрание колхозников. На нем обсудили план уборки. Решено было выставить 60 косарей и 90 вязальщиц. Колхозники обязались закончить косовицу ржи за 4 дня. Косарь Павел Мирошников, в прошлом году скашивавший по 1,5 гектара ржи в день, дал слово и нынче показывать пример: косить до двух гектаров в день. Высокие обязательства взяли и другие косари и вязальщицы.

Вот мы на участке Павла Мирошникова. Ему отведено 3,5 гектара. От косы летят тяжелые валки колосистой ржи. За ним идут, едва успевая, лучшие вязальщицы колхоза Мария Ляхова и Матрена Невинных.

Мирошников вышел в поле с рассветом, раньше всех. К 6 часам утра он уже скосил полгектара.

Так же хорошо работают косари Дмитрий Будников, Федор Плохотников, Сергей Певнев, Тихон Плохотников.

Вслед за косарями идут вязальщицы.

За половину дня в колхозе было скошено 25 гектаров ржи.

— Если так будем косить, то косовицу ржи закончим раньше срока на три с половиной дня,— говорит тов. Резников.

* * *

В этот день вышли на косовицу ржи и соседние артели «Пролетарий» и «7-й с'езд Советов». В колхозе «Пролетарий» лучше всех работает косарь Павел Яновский. С первого же часа работы он добился наивысшей выработки. Сегодня — завтра вступают в уборку колхозы Казачанского, Черниковского, Незнамовского и других сельсоветов.

ГЛАВНОЕ — КАЧЕСТВО

ВЕЛИКО-МИХАЙЛОВКА, 28. **(Наш корр.).** Колхозники артели «Заря социализма» и им. Первого Мая сегодня с утра вышли на косовицу ржи. Очень важно, что они в самом начале поставили на первый план борьбу с потерями хлеба. Установлен строгий контроль за качеством косовицы и вязки хлеба.

В той и другой артелях колхозники работают сдельно. Каждому косарю отведен отдельный участок. За ним вязальщицы вяжут снопы и подбирают колосья. Колхозники обязали бригадиров ежедневно замерять скошенные площади, принимать работу только при условии, если на стерне не будет оставлено колосьев. Здесь главное—качество уборки. Это чувствуется с первого дня.

ПО РОДНОЙ СТРАНЕ

★

СЕВАНСКАЯ ГЭС

На-днях коллектив строителей Севанской озерной гидроэлектростанции (Армения) закончил проходку отводящего тоннеля, Подземная гидростанция вступила в пусковой период.

В беседе с корреспондентом ТАСС начальник Севангесстроя тов. А. Мосесов сообщил:

— Севан является головным узлом всего Севано-Зангинского каскада. Он состоит из 8 крупных гидростанций. С окончанием строительства воды озера Севан, находящегося на высоте около двух тысяч метров над уровнем моря, будут использованы для нужд всего каскада и орошения земель Араратской низменности.

Здание ГЭС находится под землей. Строители, работая в исключительно трудных условиях, добились хороших результатов. Полугодовой план строительно-монтажных работ выполнен на 127,5 процента. Себестоимость снижена на 20 процентов, вместо 8 по плану. Благодаря этому получена сверхплановая экономия в два с лишним миллиона рублей.

БАРЖИ ДЛЯ ПЕРЕВОЗКИ ХЛЕБА НОВОГО УРОЖАЯ

ТАМБОВ, 28 июня. У Тамбовской пристани стоят три новые баржи. Они пополнили речной флот на реке Цна.

Вдоль водной трассы Тамбов—Моршанск протяжением в 150 километров расположено около тысячи колхозов. Для перевозки хлеба в прошлом году им потребовалось много лошадей и подвод.

В этом году на помощь колхозникам придет речной флот. Он перевезет десятки тысяч центнеров хлеба. Специальные баржи выделяются для перевозок фруктов и овощей.

ПЕРВЫЙ ВЫПУСК ВОДИТЕЛЕЙ САМОХОДНЫХ КОМБАЙНОВ

Школы механизации сельского хозяйства Краснодарского края, Сталинградской, Ростовской, Чкаловской, Саратовской, Тульской и других областей страны выпустили первые отряды водителей самоходных комбайнов. Искусством вождения новой уборочной машины овладели 1200 комбайнеров. К началу уборки заканчивает учебу еще большая группа механизаторов.

НАЧАЛСЯ ПОМОЛ ЗЕРНА НОВОГО УРОЖАЯ

На крупнейшем в Закавказье Тбилисском мельничном комбинате начался помол зерна нового урожая. Цехи комбината капитально отремонтированы и оснащены новым оборудованием. Установлены усовершенствованные сепараторы и вальцевые станки.

В столице Грузии закончено строительство новой большой мельницы. На-днях она вступит в эксплоатацию.

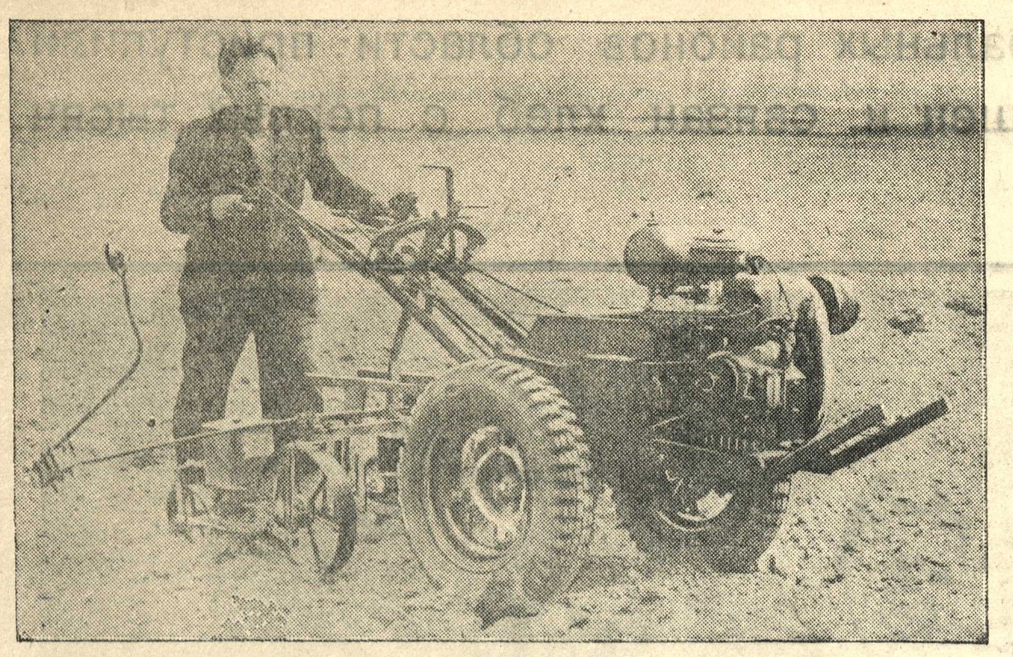

Инженеры Всесоюзного научно-исследовательского института сельскохозяйственного машиностроения (ВИСХОМ) М. Кузичев, И. Курников, Н. Загрубский и П. Котов сконструировали универсальный садово-огородный трактор. Основное назначение трактора — механизация работ при возделывании овощных, ягодниковых и технических пропашных культур. Кроме того, он применим для обработки садов, виноградных, чайных, табачных плантаций, а также для вспашки небольших земельных участков. Одновременно для трактора сконструирован набор навесных сельскохозяйственных машин и орудий: плуг, дисковая борона, два культиватора, полольник-рыхлитель и транспортная тележка на пневматическом ходу грузоподъемностью до 500 килограммов. **На снимке:** садово-огородный трактор. Управляет трактором инженер И. Курников.

Фото Г. Воронова.

По Курской области

ГОДОВОЙ ПЛАН — К 7 НОЯБРЯ

ПРОМЫШЛЕННОСТЬ КУРСКА ВЫПОЛНИЛА ПОЛУГОДОВУЮ ПРОГРАММУ

25 июня промышленность Курска досрочно выполнила полугодовую программу. Лучше других работали предприятия Кировского района, выполнившие задание на 106 проц., и предприятия Ленинского района — 105 проц.

Досрочно справились с заданием 47 предприятий и артелей города—электроаппаратный, гипсовый, «Сельмаш», фармацевтический и многие другие. Неудовлетворительно во втором полугодии работают фабрики: швейная № 1, обувная № 1, трикотажная и табачная.

Некоторые предприятия и артели выполнили уже программу 7—8 месяцев — гипсовый завод, биофабрика, артель «Победа» и т. д.

—О—

Первенство — за курянами

Работники маслодельной промышленности Курской и Воронежской областей соревнуются за досрочное выполнение пятилетнего плана. Пока первенство за курянами.

План заготовок молока в первом полугодии выполнен с превышением на 109,2 процента. За пять месяцев и 20 дней этого года трест «Маслопром» дал стране в 2,3 раза больше масла и в 1,6 раза больше сыра, чем за тот же период прошлого года. До конца полугодия предприятия треста дадут сверх плана еще несколько тысяч пудов масла. Первыми досрочно выполнили программу первого полугодия Новооскольский, Шебекинский, Волоконовский и Беловский маслозаводы.

Коллективы предприятий Курского треста «Маслопром» обязались выполнить годовой план к 31-й годовщине Октябрьской революции.

Новый областной стадион

На-днях в областном управлении по делам архитектуры состоялось совещание архитекторов и инженеров-строителей вместе с экспертной комиссией, обсудившее проект Курского областного стадиона. Проект разработал московский архитектор И. И. Бузунов.

Стадион площадью 15 гектаров будет выстроен на правом берегу реки Тускарь, в 200 метрах от трамвайной остановки у Кировского моста. Он будет иметь трибуны на 10.800 мест и хорошо оборудованные площадки для занятия различными видами спорта.

Правый берег реки Тускарь от Кировского моста и до Боевой дачи будет укреплен насыпной дамбой высотой 2 метра и окаймлен декоративными деревьями. Два главных входа на стадион — первый с севера у Кировского моста и второй с юга от дрожжевого завода—будут оформлены красивыми колоннадами.

Величественное здание представит из себя главный спортивный павильон. В нем расположатся огромный спортивный зал с трибунами для зрителей, душевые комнаты, раздевалки и другие подсобные помещения.

В шести метрах от павильона оборудуются футбольное поле и беговые дорожки.

Ближе к реке будут расположены 12 спортивных площадок, в том числе два теннисных корта, открытая арена для бокса и борьбы. У самой реки — лодочная станция. На стадионе будет сооружен также летний бассейн для плавания с 5-метровой вышкой для прыжков, с местами для зрителей. Всего предполагается израсходовать на оборудование стадиона свыше 3 миллионов рублей.

И. ЖОЛУДЕВ.

САМООТВЕРЖЕННЫЙ ПОСТУПОК КОЛХОЗНОГО СТОРОЖА

БОРИСОВКА, 28. **(Наш. корр.).** Ночью, во время грозы, в колхозе им. Чапаева, от удара молнии загорелся свинарник. В нем находилось 50 свиней. В это время на колхозном дворе дежурил сторож Даниил Степанович Сергеев.

Заметив пожар, Даниил Степанович бросился к свинарнику, но дверь была закрыта. Тогда он выбил оконную раму, вскочил в охваченный пламенем свинарник и через окно стал выбрасывать свиней. Так ему удалось спасти все поголовье колхозных свиней.

Правление колхоза вынесло тов. Сергееву благодарность и выдало награду 200 рублей.

—О—

ДЛЯ ДЕТЕЙ

СТАРЫЙ ОСКОЛ. 28. **(Наш корр.).** На-днях в селе Федосеевка открылся пионерский лагерь обкома союза учителей. В него приехали на отдых 92 пионера из 18 сел. Всего в лагере отдохнут 210 детей.

114 ТЫСЯЧ НА БЛАГОУСТРОЙСТВО СЕЛА

ОБОЯНЬ, 28. **(Наш корр.).** Более 100 тысяч рублей выделило в этом году правление артели «Активист» на благоустройство колхозного села Павловка, 14 тысяч рублей отпустил сельсовет. На эти средства капитально отремонтированы сельский клуб, библиотека и читальня.

Вскоре в Павловке впервые зажжется электрический свет—на реке Туровец достраивается гидростанция. В колхозе оборудуется радиоузел. Заканчивается внутренняя телефонизация. Проведены работы по постройке оросительной станции.

В прошлом году артель «Активист» получила богатый урожай. Это помогло приобрести три жатки - самосбросы, соломорезку, корнерезку, оборудовать две зерносушилки. Построены кирпичный завод и мельница.

Богатый урожай ожидается в «Активисте» и в этом году. Он сделает колхоз и колхозников еще более зажиточными.

*Обсуждаем статью „Поговорим о районном работнике“ *)*

СОВЕРШЕНСТВОВАТЬ МЕТОДЫ РУКОВОДСТВА, ЗАБОТИТЬСЯ О РОСТЕ КАДРОВ

(С СОВЕЩАНИЯ РАЙОННЫХ РАБОТНИКОВ В БЕЛОМ)

В этот вечер в парткабинете было людно. Собрались руководители районных организаций, заведующие отделами райисполкома, директора предприятий и промартелей—люди, от которых зависит выполнение хозяйственных планов, успехи в развитии экономики района, его движение вперед.

Специальной повестки дня не было. Никто не утверждал докладчиков. Был товарищеский обмен мнениями по поводу статьи «Поговорим о районном работнике» и дискуссии, проходившей на страницах «Курской правды». Речь шла о волнующих вопросах жизни и работы коммунистов—советских работников и хозяйственников, о стиле и методах их руководства, о переменах, происшедших после районной и областной партийных конференций.

Открывая совещание, секретарь районного комитета ВКП(б) т. Панченко сказал:

—Еще недавно мы жаловались на загруженность текущими хозяйственными мелочами, старались уверить себя, что райком не может освободиться от них, так как положиться на районные организации нельзя. Ссылки на слабость советских и хозяйственных кадров нередко приходилось слышать и на областных совещаниях и на пленумах обкома. Теперь мы подошли к этому вопросу иначе, предоставили больше самостоятельности нашим советским и хозяйственным руководителям, стараемся чаще их контролировать, повышаем требовательность к ним и в то же время помогаем им завоевать авторитет в колхозах.

Партийный актив теперь не занимается мелочной опекой хозяйственников. Мы, например, совсем отказались от посылки в колхозы уполномоченных—толкачей. И дело от этого не только не пострадало, а наоборот, выиграло. Колхозы выполнили план весеннего сева, хотя посевная площадь была значительно больше прошлогодней, одной пшеницы посеяно на 2 тыс. гектаров больше, чем в прошлом году. Так же успешно проведены и другие хозяйственно-политические кампании.

Однако предоставить кадрам самостоятельность — это еще не все, нужно кропотливо воспитывать их, учить большевистским методам руководства, заботиться об их культурном и политическом кругозоре. А работаем мы с районными кадрами пока слабо. Статья «Поговорим о районном работнике» и материалы, напечатанные в «Курской правде» по различным вопросам, затронутым в этой статье, помогли нам увидеть недостатки, сделать правильные выводы.

В своих выступлениях участники совещания говорили, что методы многих районных работников еще крайне не совершенны, и это снижает результаты работы. Председатель районной плановой комиссии т. Цуканов обратил внимание присутствующих на неправильный стиль в работе райисполкома.

—В нашем районе 68 председателей колхозов, 21 председатель сельского совета, много руководителей различных ведомственных организаций. Заседания исполкома райсовета должны учить их организованности, четкости, деловитости. А что мы видим в жизни?

В день заседания исполкома вокруг здания, где оно происходит, как на ярмарке, часами толпится народ. Председателей колхозов вызывают за 6—8 часов до того, как начнут решать их вопросы. Десятки людей впустую растрачивают дорогое время. Повестка дня заседаний исполкома загружена множеством различных вопросов, и люди так устают, что тут и засыпают. Трудно в таких условиях рассчитывать на серьезное решение важных вопросов, которые обсуждаются.

А иногда и решения принимают неплохие, но о них быстро забывают, не контролируют их. Это порождает безответственность.

— Как-то на исполкоме обсуждали вопрос о восстановлении колхозных прудов,—говорит т. Цуканов,—приняли решение. Через несколько дней я позвонил т. Киболову, заведующему райсельхозотделом, чтобы узнать, в каком состоянии дело. Оказалось, что т. Киболов перепоручил его начальнику водного сектора т. Кривенко. Я обращаюсь к нему, т. Кривенко, в свою очередь, переложил ответственность за восстановление прудов на техника - строителя тов. Усатова. Наконец, удается выяснить конкретного исполнителя. Но т. Усатов к работе не приступал и не сумел даже побывать в колхозах. А после решения, вынесенного исполкомом, прошло уже много времени.

— В статье «Поговорим о районном работнике» вполне правильно поднимается вопрос о воспитании чувства ответственности у наших кадров, о требовательности к ним,—говорит районный прокурор т. Шинкаренко. —Мало ли у нас решений о развитии районной промышленности? Но райпищекомбинат и отдельные промысловые артели, не имея сырьевой базы, работают из рук вон плохо.

— Читая материалы дискуссии, организованной «Курской правдой»,—рассказывает зав. сельхозотделом т. Киболов,—я совсем по-иному стал оценивать свою работу. Я увидел, что специалисты райсельхозотдела действительно мало бывают в колхозах, по-настоящему не помогают колхозникам овладевать передовой агротехникой. Теперь я добиваюсь, чтобы они больше были на полях, на животноводческих фермах.

Но беда в том, что райсельхозотдел все еще загружен бесконечным количеством бумаг, поступающих из областных организаций, на которые нужно отвечать, множеством сведений, не предусмотренных государственной отчетностью. Канцелярская работа отнимает массу времени. Ее нужно сократить. Специалисты облсельхозотдела в свою очередь должны меньше надеяться на письменную информацию, больше бывать на местах—в колхозах и селах, видеть жизнь своими глазами и практически помогать нам. Пока этого не чувствуется.

Я, например, совсем не знаю начальника управления животноводства областного управления сельского хозяйства тов. Руссина. Но я не представляю его иначе, как сидящим за столом, с засученными рукавами, с вечным пером в руках, среди роя машинисток в кабинете. Мне кажется, что т. Руссин только тем и занят, что пишет и пишет директивы, заправшивает всевозможные сведения!.. Наши зоотехники целыми днями отвечают на его бумаги.

— Наш райком, действительно, освободился сейчас от мелочной опеки советских и хозяйственных кадров,—говорит т. Васильев,—этого, однако, нельзя сказать об исполкоме райсовета. Чтобы достать несколько фанерных ящиков для рекламы, заведующий отделом культпросветучреждений вынужден обращаться в райисполком.

Почему районные работники пытаются уйти от ответственности, прячутся за спину райисполкома? Потому, что многие из них плохо знают свое дело и авторитет их в колхозах невысок. Что мы предпринимаем, чтобы избавиться от этих недостатков? После выступлений «Курской правды» с серией статей «Поговорим о районном работнике» мы организовали учебу заведующих отделами райсовета. На семинарах, которые проводятся регулярно, изучаем практику советского строительства, законы нашего государства, его внешнюю и внутреннюю политику. Некоторые советские и хозяйственные руководители поступили на учебу в заочные институты и техникумы.

Т. т. Шинкаренко, Зюзюков и другие указывают, что большинство советских и хозяйственных работников все еще плохо заботится о повышении своей деловой квалификации. В районе немало коммунистов, которые считают своей профессией «руководящую работу», по существу же ни одного дела как следует не знают.

Взять, к примеру, послужной список т. Хмызова. Список пестрит названиями различных организаций, где т. Хмызову пришлось «руководить». В райкоме рассказывают, что в течение только одного последнего года он был замполитом, инструктором райкома партии, заведующим военным отделом райкома и, наконец, кассиром госбанка.

— Мы поддерживаем,—говорит т. Крюкова, — предложение нашей газеты, что райкомам пора серьезно поставить вопрос о специализации кадров, потребовать от коммунистов-хозяйственников глубокого знания той или иной отрасли промышленности или сельского хозяйства.

Участники совещания предъявляли претензии областным организациям, которые не учат районных руководителей правильным методам, а по многим мелким и хозяйственным вопросам обращаются прямо в райисполком, 7 мая начальник областного управления топливной промышленности т. Шелайкин пишет: «В случае неполучения к 10 мая промфинплана по району на старшего бухгалтера будет наложено административное взыскание», начальник областного управления промкооперации тов. Синько требует «принять меры к председателю артели, не выполняющей план». Непонятно, почему т. Шелайкин и т. Синько не могут навести порядок в подчиненных им организациях?

За 5 месяцев 1948 года Беловский райисполком получил 225 решений и распоряжений облисполкома по различным вопросам текущей работы. Вполне понятно, при таком обилии директив трудно проследить за каждой из них, еще труднее добиться их выполнения. В одном из номеров «Курской правды» председатель Беловского райисполкома т. Ступаков критиковал областные организации за то, что они не в меру увлекаются перепиской. Но и после этого переписка не уменьшилась. На совещании подчеркивалось, что некоторые руководители областных ведомств неправильно воспринимают критику. Так, райсовет дважды выносил решения об улучшении кинообслуживания в районе. Начальник областного управления кинофикации т. Петров не обращал на это никакого внимания. А когда написали докладную записку заместителю председателя облисполкома, Петров немедленно вызвал к себе т. Тесленко, заведующего райотделом кинофикации, и отчитал его за... «нетактичное поведение», а инженер Пожидаев был откровеннее. Он просто сказал: «Мы тебя, Тесленко, считали хорошим парнем, а ты видишь, каким оказался!»

— Важным условием повышения уровня руководства является политическое воспитание, идеологическая закалка хозяйственных кадров. Между тем, политический и общекультурный кругозор отдельных районных работников еще невысок,—подчеркивает зав. отделом пропаганды тов. Сазыкина.—Сколько раз председатель райпотребсоюза т. Глущенко давал слово взяться за учебу, а не учится. Речь его так засорена, что из выступлений трудно что-нибудь понять, докладные записки его изобилуют множеством ошибок. Тов. Глущенко плохо разбирается в политике партии.

— Райком поставил перед собой задачу,—говорит далее т. Сазыкина,—поднять политический уровень советских и хозяйственных кадров. За последнее время значительно лучше стала работать районная партийная школа. Недавно здесь проводились зачеты по текущей политике и географии зарубежных стран. Они показали, что актив больше читает, лучше разбирается в международном и внутреннем положении страны.

Глубокие знания марксистско-ленинской теории показывают и коммунисты, занимающиеся самообразованием, особенно тт. Глуховцов—зам. начальника районной конторы связи, Польской—директор мелькомбината, Харламова—зав. райздравотделом, Шаповалов—заведующий районной конторой «Заготживсырье» и другие.

Тов. Дубовой подчеркивает, что изо дня в день растут требования к районному работнику, а заботы, внимания к себе он сплошь и рядом не чувствует. Забота о нуждах, о здоровье районного работника, чуткое отношение к нему со стороны руководителей—немаловажный вопрос, о нем стоит подумать.

Участники совещания требовали оказывать больше практической помощи выдвиженцам, вовремя замечать и исправлять их недостатки, заботиться об их росте. Они поднимали и другие вопросы, связанные с жизнью районных работников. Предложения участников совещания райком партии включил в план своей работы с руководящими кадрами.

*) См. «Курскую правду» за 25 апреля, 14, 16, 26 и 28 мая, 2, 18 и 23 июня.

Важнейший исторический документ

Состоявшееся в Варшаве Совещание Министров Иностранных Дел СССР, Албании, Болгарии, Чехословакии, Югославии, Польши, Румынии и Венгрии является событием большого международного значения. И прежде всего потому, что оценки и выводы, сформулированные на Совещании по основным вопросам современной международной обстановки, выражают мысли и чаяния народов всех стран, всех подлинных сторонников прочного мира.

Уже первые отклики на Варшавское Совещание говорят о том, что Заявление восьми министров иностранных дел стоит в центре внимания и встречает поддержку широких кругов демократической общественности, как подлинный манифест мира, дающий программу единственно правильного решения германской проблемы.

Сделать новую германскую агрессию невозможной—вот задача, для разрешения которой собрались министры иностранных дел Советского Союза и стран народной демократии. Таковы смысл и цели Варшавской конференции. Отсюда, из Варшавы, пишет орган ППС «Роботник», на весь мир прозвучали слова, «которые одобрят простые миролюбивые люди».

Варшавское Совещание было созвано для обсуждения положения, сложившегося в связи с решениями по германскому вопросу, принятыми в Лондоне на секретном совещании трех держав — США, Англии и Франции, с участием стран Бенилюкса (Бельгия, Голландия, Люксембург). Состав лондонского совещания, включающий участников так называемого «Западного Союза» и США, характер принятых на нем решений ясно говорят о том, что его организаторы окончательно порвали с политикой, основывающейся на постановлениях Ялтинской и Потсдамской конференций, с политикой, направленной на демократизацию и демилитаризацию Германии, преследуя цели, не имеющие ничего общего с укреплением мира и предотвращением повторения агрессии со стороны Германии.

Утвержденная в Лондоне особая программа по германскому вопросу принципиально противоположна программе, принятой на Ялтинской и Потсдамской конференциях. Ее осуществление чревато самыми тяжелыми последствиями.

В чем сила Потсдамской программы по германскому вопросу? В том, что, опираясь на исторический опыт, она сочетает курс на эффективные внешние гарантии мира и европейской безопасности народов Европы с курсом на преобразование Германии в миролюбивое демократическое государство, на создание внутри Германии прочных гарантий против господства империалистической реакции, ее станового хребта—рурских магнатов и прусских юнкеров.

Совсем иные цели лежат в основе лондонской программы по германскому вопросу. Она, во-первых, отбрасывает в сторону международное сотрудничество оккупирующих Германию четырех держав; во-вторых, лондонские решения, как указывается в Заявлении восьми министров, «отбрасывают в сторону задачи демилитаризации и демократизации Германии, задачи превращения Германии в миролюбивое и демократическое государство, и вовсе умалчивают о репарационных обязательствах Германии».

Во главу угла лондонской программы поставлено завершение раскола и расчленения Германии. Это—основа основ англо-американской политики на европейском континенте, существо пресловутого «плана Маршалла» и не менее пресловутого «западного военного союза».

Взяв курс на политический и экономический раскол Германии, лондонские решения намечают целую систему соответствующих этой цели мероприятий. К ним относятся созыв марионеточного учредительного собрания в западных зонах Германии, создание марионеточного «Западногерманского правительства», послушного американским и английским империалистам и враждебного демократическим стремлениям германского народа, а также об'явленная 18 июня сепаратная денежная реформа.

«Экономически, а по сути дела и политически,—пишет английский журнал «Экономист», откликаясь на лондонские решения,—единое германское государство разорвано на две части... Это явно столь неудовлетворительный результат и столь чреватый опасностями для будущего, что, достигнув этой последней решающей стадии, некоторые люди на Западе склонны отступить назад и ставят под сомнение всю политику союзников, которая, как они заявляют, привела к такому положению».

Признание «Экономиста» тем более ценно, что журнал выступает, как глашатай продолжения политики, приведшей к расколу и расчленению Германии.

Что же скрывается на деле за линией на раскол и расчленение Германии?

Не что иное, как превращение Западной Германии в предмет сговора между капиталистическими монополиями США и Англии и немецкими магнатами угольной и сталелитейной промышленности Рура. Не подлежит сомнению, что лондонская программа завершения раскола и расчленения Германии—это в то же время программа закабаления Западной Германии американскими и английскими монополиями и превращения ее в военно-промышленную, военно-стратегическую базу американского и английского монополистического капитала.

Для того, чтобы закрепить раскол и расчленение Германии и подорвать основы народного демократического движения, лондонские решения навязывают германскому народу федералистическое устройство государства. Совершенно очевидно, что «система», при которой отдельные земли наделяются всей полнотой государственной власти, а центральные правительственные органы превращаются в простых исполнителей второстепенных функций, означает по существу раздробление Германии и завершение ликвидации самостоятельного германского государства.

Но англо-франко-американский план обречен на провал. Нельзя заставить историю изменить свое движение вперед, нельзя заставить ее возвратиться вспять к давно прошедшим временам. Германия может существовать только как единое государство.

Тот, кто пытается лишить германский народ его суверенных прав, кто пытается отнять у него идею единства своей страны, тот передает эту идею на вооружение германской империалистической реакции, в руки немецких шовинистов и реваншистов. Разве всем известные уроки истории не учат тому, что сговор англо-американского монополистического капитала с магнатами Рура может иметь своим результатом только одно—повторение германской империалистической агрессии!

Не случайно в США, Великобритании, а также в Западной Германии имеют хождение всякого рода ревизионистские тенденции. Они направлены на срыв основных решений, принятых в Ялте и Потсдаме, они берут под обстрел решения, установившие польско-немецкую границу на Одере и Западной Нейсе.

Пора бы понять инспираторам подобных ревизионистских кампаний, что польско-немецкая граница на Одере и Западной Нейсе, отвечающая исторической справедливости, является незыблемой границей—границей мира, как это отчетливо сказано в Заявлении министров иностранных дел.

Политика раскола и расчленения Германии исключает возможность заключения мирного договора с ней. Вот почему лондонские решения полностью обходят вопрос о подготовке мирного договора с Германией. Вот почему правительства США, Великобритании и Франции, преследуя свои корыстные цели, хлопочут ныне о том, чтобы навязать Западной Германии так называемый «оккупационный статут», т. е., попросту говоря, произвольно продлить оккупацию Германии, закабалить ее население, затянуть мирное урегулирование в Европе вообще.

Такова лондонская программа по германскому вопросу, бросающая вызов основам безопасности, ведущая к срыву внешних и внутренних гарантий против возможного повторения германской агрессии.

Участники Варшавского Совещания отвергли лондонские решения. В Заявлении восьми министров иностранных дел подчеркивается, что представляемые ими страны отказываются «признать за решениями лондонского совещания законную силу и какой-либо моральный авторитет».

Варшавское Совещание противопоставило незаконным лондонским решениям программу, полностью отвечающую постановлениям Ялтинской и Потсдамской конференций и обеспечивающую должные гарантии против возможного рецидива германской агрессии.

Исходя из задачи преобразования Германии в миролюбивое демократическое государство на основе сохранения его политического и экономического единства, Варшавское Совещание выдвинуло пять вопросов, требующих неотложного решения. Это—завершение демилитаризации Германии на основе соглашения между Великобританией, СССР, Францией и США; установление на определенный срок контроля четырех держав над тяжелой промышленностью Рура; образование временного демократического миролюбивого правительства в Германии; заключение мирного договора с Германией в соответствии с Потсдамскими решениями с тем, чтобы оккупационные войска всех держав были выведены из Германии в годичный срок после заключения мирного договора; выработка мероприятий по выполнению Германией ее репарационных обязательств.

Для каждого ясно, что эта программа отвечает подлинным интересам мира и международного сотрудничества, что лишь этим путем можно создать внутри самой Германии силы, способные противодействовать милитаризму и повести ее по пути демократического развития, без чего не может быть действительной гарантии против повторения германской агрессии.

«Только Советский Союз и государства народной демократии, как это видно из заявления, смогли дать такую программу по вопросам Германии, которая отвечает интересам всех народов и действительно служит делу мира, демократии и социализма» (В. М. Молотов).

Программа по германскому вопросу, принятая Варшавским Совещанием, продиктована стремлением обеспечить народам возможность мирного строительства согласно их воле, без страха за будущее, без опасений, что вновь возродится германская империалистическая агрессия, принесшая человечеству неисчислимые бедствия. Варшавская программа—это программа последовательной борьбы за прочный и длительный мир между народами.

(Передовая «Правды» за 27 июня).

ПЕРЕДОВЫЕ КОМБАЙНЕРЫ И МАШИНИСТЫ ПРИЗЫВАЮТ:

Ежедневно перевыполнять сменные нормы!

Ко всем комбайнерам и штурвальным, машинистам молотилок, трактористам комбайновых и молотильных агрегатов, руководителям колхозов, механикам МТС, совхозов и агрономам Курской области

Дорогие товарищи!

После освобождения нашей области от немецких оккупантов колхозники и механизаторы, с помощью государства и лично товарища СТАЛИНА добились немалых успехов в восстановлении сельского хозяйства. Окрепли колхозы и МТС, поднялась культура земледелия. Колхозники области собрали в прошлом году урожай, равный урожаю лучших довоенных лет, тысячи передовиков сельского хозяйства получили высокие правительственные награды.

В ответ на новую заботу партии, правительства и товарища СТАЛИНА, колхозники области дали слово своему вождю и учителю собрать в нынешнем году еще лучший урожай. Выполняя это обязательство, колхозы и совхозы намного расширили посевные площади, тысячи колхозных и совхозных звеньев применили передовую агротехнику, и теперь мы видим: хорошие хлеба зреют на наших полях!

Но самое главное—впереди. Нужно во-время и без потерь собрать богатый урожай, досрочно выполнить обязательства перед Родиной по поставкам сельскохозяйственных продуктов. Уборка и хлебозаготовки будут решать успех всей борьбы за высокий урожай, за выполнение обязательств, принятых в письме к товарищу СТАЛИНУ.

Хлеба созрели в этом году рано. Многие районы уже вступили в уборку. «Уборка,—говорил товарищ СТАЛИН,—дело сезонное, и она не любит ждать. Убрал во-время — выиграл, опоздал в уборке—проиграл». Большую ответственность несем мы, товарищи комбайнеры, машинисты и трактористы, перед Родиной за своевременный и высококачественный сбор урожая. Родина вручила нам сложные машины—комбайны и молотилки. Наш долг—производительно их использовать.

Многие комбайнеры в прошлом году добились высокой выработки. Комбайнер Сукмановской МТС Чернянского района т. Крылов на комбайне «Сталинец» убрал в колхозах 802 га, комбайнер т. Локтев из Чернянской МТС—774 га, комбайнер В.-Михайловской МТС т. Хитрик на «Коммунаре»—710 га, комбайнер Томаровской МТС т. Руднев—616 га и т. д. Убрав 802 гектара хлеба, комбайнер Крылов заменил работу 8 жаток и 32 лошадей или 64 косарей, 254 колхозников, которые должны были бы работать на вязке, скирдовании и молотьбе этого хлеба. Вот какое имеет значение комбайн для ускорения уборки!

Отлично потрудились в прошлом году и передовые машинисты молотилок. По призыву знатного рыльского машиниста Симона Персиянова десятки машинистов добились рекордной выработки. Машинист Глушковской МТС т. Васюков, например, на машине «МК—1100» намолотил 1600 тонн, машинист той же МТС т. Козьменко—1500 тонн, машинист Рыльской МТС Симон Персиянов—1250 тонн, машинист Чуевской МТС т. Чуев—1396 тонн и т. д.

Но большинство комбайнеров и машинистов в прошлом году не выполнило норм выработки, и колхозы многое потеряли от этого. В то время как Томаровская МТС на один комбайн в среднем убрала 436 гектаров, то например, Ютановская МТС убрала 156 гектаров, Низовская—52 гектара, а в среднем по области вместо 404 га убрано всего лишь 190 гектаров!

Сравните, товарищи комбайнеры, эту выработку с выработкой передовых комбайнеров области, таких как т.т. Крылов, Хитрик, Локтева и других, и вы увидите, какие огромные резервы производительности комбайна мы с вами еще не используем.

То же можно сказать и о работе машинистов молотилок. Некоторые из них также не выполнили норм. В Касиновской МТС, например, в прошлом году одной сложной молотилкой было намолочено 180 тонн хлеба, в Лукинской—333 тонны, в Городищенской—402 тонны, в то время как в среднем по области 617 тонн.

Сравните, товарищи машинисты, эту выработку с работой передовых машинистов, таких как т.т. Васюков, Козьменко, Персиянов, и вы увидите, какие огромные резервы у нас не были использованы и на молотьбе.

Вот чему учат вас, товарищи, итоги работы в прошлом году.

В нынешнем году комбайнеры области должны убрать в среднем одним комбайном 458 гектаров, машинисты намолотить в среднем одной молотилкой за 50 рабочих дней 550 тонн хлеба. Посильна ли такая выработка? Да, посильна! Этому учат нас передовики. Стало быть, товарищи, самая главная наша задача на уборке— ДОБИТЬСЯ, ЧТОБЫ ВСЕ КОМБАЙНЕРЫ И МАШИНИСТЫ ЕЖЕДНЕВНО ПЕРЕВЫПОЛНЯЛИ НОРМЫ, ЧТОБЫ ВСЕ МЫ ПЕРЕВЫПОЛНИЛИ СЕЗОННОЕ ЗАДАНИЕ. Добьемся этого —значит, поможем колхозам и совхозам убрать хлеб во-время и без потерь и аккуратно выполнить обязательства перед государством.

Мы, участники областного совещания комбайнеров и машинистов, учитывая опыт передовиков, берем на себя обязательство и призываем всех вас, товарищи, убрать в этом году: в первые 25 календарных дней—

на комбайне «Сталинец»—не менее 500 га,

на комбайне «Коммунар»—не менее 400 га,

намолотить за 50 календарных дней:

на молотилке «МК-1100» — не менее 800 тонн,

на молотилке «БДО»—не менее 600 тонн,

на молотилке «МО»—не менее 700 тонн.

Передовые комбайнеры и машинисты берут повышенные обязательства.

Комбайнер В.-Михайловской МТС тов. Хитрик, комбайнер Чернянской МТС тов. Локтев обязуются скосить по 800 гектаров.

Машинист Низовской МТС тов. Коняев, Прохоровской МТС тов. Кочергин, Чуевской МТС тов. Чуев, Холоднянской МТС тов. Губкин, Дмитриевского совхоза т. Денисенко—намолотить за 50 дней по 1500—2000 тонн хлеба.

Вы понимаете, товарищи, чтобы выполнить и перевыполнить это обязательство, нужно отлично подготовить все для высокопроизводительной работы. Но мы еще не сделали самого главного: не во всех МТС отремонтированы комбайны и молотилки. Уборка наступила, а в Алексеевской МТС, Н.-Оскольской, Возовской и многих других МТС машины не готовы. Комбайнеры, машинисты и руководители этих МТС ставят сроки уборки под угрозу срыва. Мы обращаемся ко всем комбайнерам, машинистам, ко всем рабочим отстающих МТС. Вы должны немедленно завершить ремонт всех комбайнов и молотилок и включить их в работу!

Товарищи комбайнеры! Чтобы выполнить обязательство, оборудуйте каждый комбайн площадкой для разгрузки зерна на ходу, соломокопнителями, позаботьтесь об инструменте, необходимом для проведения технических уходов.

Товарищи директора и механики МТС! Выделите лучшие тракторы для обслуживания комбайновых агрегатов, наладьте техническую помощь комбайнерам и трактористам.

Товарищи председатели колхозов и агрономы! Своевременно отведите под комбайновую уборку участки, выделите для обслуживания комбайнов постоянные бригады колхозников.

Товарищи машинисты молотилок и трактористы! Проверьте свои машины, позаботьтесь об укомплектовании молотильных агрегатов.

Мы призываем всех комбайнеров и штурвальных, машинистов и трактористов вступить в социалистическое соревнование за успешное проведение уборки.

За нашей работой, товарищи, будет следить вся страна. От нас во многом зависит успех уборки и выполнение обязательства, которое дали трудящиеся нашей области в письме к товарищу СТАЛИНУ — собрать высокий урожай, своевременно дать хлеб Родине.

Поработаем же в страдную пору уборки по-боевому!

УЧАСТНИКИ ОБЛАСТНОГО СОВЕЩАНИЯ КОМБАЙНЕРОВ И МАШИНИСТОВ МОЛОТИЛОК

Слет лучших

С областного совещания комбайнеров и машинистов молотилок!

Около 500 комбайнеров и машинистов молотилок присутствовало на областном совещании. Это передовые механизаторы области. Все они готовы начать уборку—машины у них исправны.

Но и в докладе зав. сельхозотделом обкома ВКП(б) т. Черепухина «О готовности уборочных машин и соревновании на уборке» и в выступлениях по докладу звучала тревога по поводу отставания с подготовкой машин. Почти половина комбайнов и молотилок еще неисправна. Об'ясняется это, главным образом, неорганизованностью на ремонте, недооценкой сроков уборки со стороны руководителей ряда МТС.

— Почему наша Низовская МТС,—говорил на совещании машинист т. Коняев,—отремонтировала машины, а вот в Обоянской, как видно из сводки, готов только один комбайн из 5. А ведь ремонтная база у обоянцев куда лучше, чем во многих других станциях.

Участники совещания подвергли резкой критике неудовлетворительную работу на ремонте уборочных машин Готнянской, Грайворонской, Толокновской, Кожлянской и ряда других МТС и потребовали от коллективов этих станций немедленно ликвидировать позорное отставание.

В ряде МТС, например в Ютановской, Льговской, Мелехинской вскрыты факты недоброкачественного ремонта. Совещание потребовало сейчас же проверить все отремонтированные машины и быстро устранить недостатки.

Основное внимание на совещании было уделено обмену опытом работы.

— В прошлом году—говорит комбайнер Чернянской МТС т. Локтев,—я убрал на «Коммунаре» 774 гектара. Вдвое меньше выработка была у многих других комбайнеров нашего района, а по области в среднем одним комбайном убрали только 190 га. Откуда такая разница? Ведь я никаких усовершенствований в машину не вносил: просто вовремя и хорошо подготовил машину, использовал весь световой день, разгружали зерно на ходу—берегли каждую минуту. Изо-дня в день мы технический уход за комбайном. Так могут работать все комбайнеры. И если бы все мы выполняли сменные нормы—намного больше бы убрали комбайнами в прошлом году.

Об интересном опыте организации комбайновой уборки рассказал комбайнер В.-Михайловской МТС тов. Хитрик.

— Комбайн у меня сборный: молотилка с комбайна «Сталинец», а хедер с «Коммунара». Но я хорошо оборудовал машину. Высчитал, что высокой выработки добьюсь, если буду работать 16—18 часов в сутки. Поэтому договорился с колхозами, чтобы комбайн обслуживала постоянная бригада колхозников. Расставлял так людей, чтобы не останавливать машину на разгрузку. И вот на этом комбайне, на который было у нас уже рукой махнули, я убрал в прошлом году больше всех—710 га.

Тов. Хитрик обязался убрать нынче 800 га. Машина теперь отремонтирована еще лучше. По сравнению с прошлым годом тов. Хитрик выбрал для уборки большие участки, квадратные, чтобы избежать излишних холостых переездов.

Эти и другие комбайнеры советуют всем комбайнерам тщательно проверять машину, при проверке производить технический уход, увеличивать размер загонки, создать постоянные обслуживающие бригады, разгружать бункер на ходу, особенно следить за молотильной частью. В этом—«секрет» бесперебойной работы и высокой выработки.

Многие машинисты области неплохо поработали в прошлом году. Машинист Дерюгинской МТС тов. Ковалев обогнал даже Симона Персиянова, он намолотил 1470 тонн.

— На что я обращаю особое внимание?—говорит он.—На барабан и деки. Нужно давать машине полную нагрузку, но равномерно нагружать барабан. Очень часто поломки бывают от того, что машина работает рывками.

В этом году т. Ковалев собирается намолотить 2000 тонн. Чтобы выполнить это обязательство к празднику Октябрьской революции, нужно намолачивать ежедневно 24 тонны зерна, т. е. выполнять норму.

— Эта задача,—говорит он,—посильна каждому машинисту.

Многие машинисты пред'явили справедливые претензии к руководителям колхозов, которые не обеспечивают бесперебойного обслуживания молотилок.

Машинист Чуевской МТС тов. Чуев, намолотивший в прошлом году больше 1000 тонн зерна и обязавшийся намолотить 2 тыс. тонн в этом году, говорит:

— В прошлом году во многих колхозах, где я работал, были большие простои из-за несвоевременного выхода колхозников на молотьбу. Скирдовали хлеб неправильно: уж больно много скирд, до 30 раз приходилось передвигаться по полю! Эти недостатки нужно устранить во что бы то ни стало.

Машинисты требуют от руководителей и механиков МТС лучше обслуживать молотильные агрегаты.

— По две недели не видели мы передвижной мастерской или механика, — говорит машинист Белгородской МТС тов. Ермаков.—Все едут в тракторную бригаду, а о машинисте забывают.

Четко организовать труд на молотьбе любовно ухаживать за машинами, избежать лишних переездов, работать круглосуточно—вот пути к достижению высокой выработки.

Участники совещания призвали всех комбайнеров и машинистов включиться в социалистическое соревнование на уборке. Все они приняли повышенные обязательства.

Долг партийных организаций МТС возглавить соревнование, руководить им по-деловому.

Комбайнеры и машинисты полны желания выполнить свои обязательства. Пожелаем всем им успешной работы в горячие дни уже начавшейся жатвы хлеба!



Демобилизованный офицер Г. А. Писанник, получив государственную ссуду, строит себе в Курске дом. На снимке: плотник И. Кобелев на строительстве дома.
Фото А. Говорова.

Цена улыбки товарища Ниткина

Папки областного управления лесного хозяйства пухнут от материалов по расследованию о больших и малых злоупотреблениях в лесхозах и лесничествах.

Из Ракитянского района, например, пишут в «Курскую правду» об об'ездчике Козлове, который за счет государственного леса приобрел себе обширное подсобное хозяйство. Долго мародерствовал Козлов в лесу, бахвалясь, что у него в Курске в областном управлении сильная рука. Так же вызывающе вел себя другой хищник—Василий Волобуев, сидевший в лесах Ленинского (сельского) района.

Время от времени областное управление принимало кое-какие меры, долженствующие показать, что начальник управления т. Ниткин «борется» с хищниками. Увольняли нескольких лесников и об'ездчиков, до конца проворовавшихся, как Волобуев, Никулин и другие. Но уволенные переходили на службу в другие лесхозы области и там вновь продолжали свое грязное дело. Зато честные работники всячески притеснялись и изгонялись из системы. Так, например, т. Вегерин, участник Отечественной войны, проработавший в лесном хозяйстве 28 лет, за сравнительно короткий срок перемещался директором Шебекинского лесхоза Крюковым с одной работы на другую... 6 раз и, наконец, был вынужден подать заявление об уходе.

А вот как сам тов. Ниткин «укрепляет» кадры. Продолжительное время Щигровский лесхоз возглавлял Г. Худокормов. Этот «руководитель» присвоил до 20 тысяч рублей, вырученных за незаконную продажу сена, принадлежащего лесхозу. 26 февраля 1948 года по приказу управления лесного хозяйства он был снят с работы. А через 10 дней, 9 марта Худокормов назначается начальником отдела лесопользования областного управления, и ему выплачивается несколько тысяч рублей за неиспользованный отпуск. Хищник остался ненаказанным, лесная щука снова допущена к лесам.

Еще в прошлом году на страницах «Курской правды» были выявлены злоупотребления бывшего директора Грайворонского лесхоза Полины Скляровой. Вместо привлечения Скляровой к ответственности, любвеобильный Ниткин приказал «освободить ее от работы по собственному желанию». Склярова, отдышавшись от испуга, недавно вновь всплыла на арену, на этот раз в роли старшего лесничего Щигровского лесхоза. Так добрый Иван Иванович Ниткин «наказал» вторую лесную щуку: снова пустил ее в лес.

Тревожные письма шли из Шебекинского лесхоза. В них сообщалось о том, что директор лесхоза построил за счет государства дом со службами, заставляет рабочих ухаживать за его скотом и посевами.

Наконец, в Шебекино был послан заместитель начальника управления по кадрам тов. Денисов. Он пробыл в шебекинских лесах семь дней. Возвратившись в Курск, тов. Денисов сообщил Министерству лесного хозяйства РСФСР о том, что «факты, изложенные в жалобах на тов. Крюкова, не подтвердились и, видимо, являются актами мести по отношению к т. Крюкову со стороны жалобщиков». Копию этого ответа тов. Денисов отправил Крюкову... «для сведения». Умно, нечего сказать...

Впрочем, мог ли тов. Ниткин серьезно наказать директора Шебекинского лесхоза за нарушение интересов государства, если он сам не свободен от этого злого недуга? Как только в лесах и лесных дачах области разнеслось известие, что Иван Иванович начал строиться в Курске, к нему тотчас же поплыли «дары» Ниткин на строительстве собственного дома использовал рабочую силу за счет государства.

В прошлом году Ниткин дал указание четырем лесхозам засеять для областного управления коллективные огороды на площади, до сих пор не учтенной. Все работы на этих так называемых «коллективных огородах» были оплачены за счет государства.

В одной из комнат областного управления помещена фотовыставка. Присмотритесь к снимкам. Отовсюду на вас смотрит Иван Иванович Ниткин.. Вот он, находясь на бахче, с видом знатока щелкает по большому спелому арбузу. Вот он находу дает какие-то директивы лесникам. Вот он изволит посещать сенокос. Самодовольная улыбка не сходит с его лица.

Нам кажется, что тов. Ниткину пора перестать улыбаться, глядя, как жулики растаскивают народное добро. Это во-первых. А во-вторых—очень хочется, чтобы и его действия нашли заслуженную оценку.

Т. ДОБРЫИВЕЧЕР,
И. ЛЯПИН.

Основа построения коммунизма

К 30-ЛЕТИЮ ДЕКРЕТА О НАЦИОНАЛИЗАЦИИ КРУПНОЙ ПРОМЫШЛЕННОСТИ

I.

28 июня исполнилось тридцать лет со дня издания декрета Совета Народных Комиссаров за подписью Владимира Ильича Ленина о национализации крупной промышленности. Декретом были об'явлены собственностью республики все крупные промышленные и торгово-промышленные предприятия со всеми их капиталами и имуществом. Этот декрет вместе с рядом других мероприятий советской власти подорвал экономические силы буржуазии и дал возможность организовать новое советское народное хозяйство и прежде всего новую советскую промышленность.

Взяв в свои руки государственную власть в октябре 1917 года, рабочий класс нашей страны в союзе с крестьянской беднотой одержал политическую победу над капиталистами и помещиками. Но этого было недостаточно для строительства социалистического общества. Необходимо было подорвать экономическую силу эксплоататорских классов, экспроприировать принадлежавшую им собственность и превратить ее в достояние советского государства.

Декрет о земле, принятый II Всероссийским с'ездом советов 8 ноября (26 октября) 1917 года, об'явил собственностью советского государства помещичьи, удельные, монастырские и церковные земли. Согласно выраженной воле трудящихся масс крестьянства вся земля была национализирована, стала всенародным достоянием. Свыше 150 миллионов гектаров экспроприированной у помещиков земли перешло в руки трудового крестьянства.

Последовавшая затем национализация банков вырвала из рук буржуазии и помещиков важнейший аппарат кредитования и финансирования народного хозяйства и контроля над производством.

Национализация крупной промышленности еще больше укрепила экономику советского государства.

Как она была подготовлена?

На основе решения VI с'езда большевистской партии был введен рабочий контроль над производством. Он был для миллионов рабочих школой обучения управлению производством.

Буржуазия и ее агентура яростно боролись против рабочего контроля. Они закрывали предприятия, где вводился рабочий контроль, провоцировали конфликты с рабочими, обостряли взаимоотношения между рабочими и инженерно-техническим персоналом фабрик и заводов, припрятывали сырье и готовую продукцию.

Советская власть вынуждена была национализировать промышленные предприятия тех владельцев, которые саботировали мероприятия советской власти, направленные к расширению промышленного производства. К 28 июня 1918 года только в РСФСР было национализировано свыше 500 таких промышленных предприятий. В своей основной массе это были предприятия тяжелой индустрии. Это было подготовкой к национализации всей промышленности, которая была об'явлена в декрете от 28 июня 1918 года.

Декрет о национализации крупной промышленности вызвал вой буржуазной печати во всех капиталистических странах. Внутри советской страны буржуазии помогали троцкисты и «левые коммунисты», выступившие против национализации промышленности. Они стремились сохранить в руках эксплоататорских классов важнейшие средства производства, реставрировать капиталистические порядки, увековечить технико-экономическую отсталость нашей страны.

Советская власть, проводя в жизнь ленинско-сталинскую политику, за короткий срок национализировала основные средства производства. В руках государства оказались земля, банки, железные дороги, фабрики, заводы, все командные экономические высоты в народном хозяйстве.

II.

Национализация всей крупной промышленности в советской стране имела историческое значение. Впервые была уничтожена частная собственность эксплоататорских классов и превращена в достояние народа. Орудия и средства производства, бывшие в руках капиталистов инструментом эксплоатации и угнетения трудящихся масс, став общественной собственностью, превратились в могучий рычаг освобождения трудящихся от ига капитала. Общественная собственность стала основой строительства нового социалистического общества.

Национализация крупной промышленности сыграла огромную роль в победе над интервентами и внутренними контрреволюционными силами в годы гражданской войны. Имея в своих руках основные средства производства, советская власть сумела использовать все экономические силы для разгрома врага. Гражданская война и сопротивление буржуазии ускорили национализацию и остальной промышленности. В это время под контроль советской власти перешла наряду с крупной средняя и мелкая промышленность.

Национализация всей промышленности сыграла неоценимую роль в социалистической индустриализации страны и коллективизации сельского хозяйства.

В прошлом наша страна была крайне отсталой в технико-экономическом отношении. «Россия,—писал Ленин,—остается невероятно, невиданно-отсталой страной, нищей и полудикой, оборудованной современными орудиями производства вчетверо хуже Англии, впятеро хуже Германии и вдесятеро хуже Америки» (соч. т. XVI, стр. 543).

За годы трех первых сталинских пятилеток, примерно за тринадцать с половиной лет на необ'ятных просторах страны возникли тысячи новых промышленных предприятий, сотни новых городов.

Мы превзошли главные капиталистические страны в темпах роста нашей промышленности и технике производства. Мы прошли за время предвоенных сталинских пятилеток такое расстояние в области развития промышленности, какое заняло у капиталистических стран многие десятилетия. Англия с 1860 по 1913 годы, т. е. за 53 года, только утроила продукцию своей промышленности. После первой мировой войны промышленная продукция Англии упала и достигла уровня 1913 года только в 1935 году. Германия смогла увеличить продукцию своей промышленности в 10 раз за 78 лет. Наша страна, проводя социалистическую индустриализацию страны, увеличила продукцию крупной промышленности за неполные три пятилетки в 11,7 раза.

III.

Великую преобразующую роль сыграла социалистическая промышленность в коллективизации сельского хозяйства. Она давала нашему земледелию новую техническую базу, в корне изменившую облик деревни.

Вместо океана мелких и мельчайших крестьянских полунатуральных хозяйств было создано свыше 240 тысяч колхозов, которые применяют на своих полях современную технику и достижения агрономической науки.

Советская промышленность, выросшая за годы сталинских пятилеток в могучую силу, снабдила колхозную деревню первоклассной техникой. В 1940 году в сельском хозяйстве работало 530 тысяч тракторов, 182 тысячи комбайнов и сотни тысяч других первоклассных машин. Это облегчило труд крестьянина, сделало его высокопроизводительным, помогло деревне освоить тяжелые земли (целину, залежи), повысить урожайность зерновых и технических культур.

Колхозный строй и непрерывный рост механизации производства превращают сельскохозяйственный труд в разновидность труда индустриального. Уровень жизни деревни подтягивается к уровню жизни быстро растущих социалистических городов. Постепенно исчезает противоположность между городом и деревней, стираются социальные различия между рабочим классом и крестьянством.

IV.

Без национализации земли, банков, транспорта, промышленности и других средств производства мы не смогли бы построить социализма в условиях враждебного капиталистического окружения, не смогли бы укрепить экономическую и военную мощь советского государства, обеспечить свою самостоятельность. Об этом наглядно говорит опыт Великой Отечественной войны.

Опираясь на социалистическую индустрию и на передовое колхозное земледелие, наши советские Вооруженные Силы не только освободили страну от немецко-фашистских захватчиков, но и вызволили из фашистского рабства народы Европы. Разгром гитлеровской Германии помог народам Центральной и Юго-Восточной Европы устранить от власти реакционные классы и установить власть народной демократии, подорвать экономическую базу помещиков и капиталистов. Народы стран новой демократии, применяя советский опыт национализации основных средств производства, опыт социалистического строительства в СССР провели аграрную реформу, национализацию крупной промышленности, железнодорожного транспорта, банков и начали планировать производство. Страны новой демократии постепенно переходят на социалистический путь развития.

Национализация отдельных банков, отдельных предприятий и некоторых отраслей промышленности, осуществляемая иногда в капиталистических странах, не имеет ничего общего с социалистической национализацией, проведенной в нашей стране.

В качестве примера можно привести национализацию угольной промышленности в Англии. Лейбористское правительство, осуществив национализацию угольной промышленности, разрекламировало ее как социалистическую меру. Однако здесь и не пахнет социализмом. Национализировав угольную промышленность, правительство Эттли-Бевина спасло владельцев шахт от грозившего им краха. Оно передало в руки буржуазного государства отстающую отрасль промышленности, щедро вознаградив частных собственников. Эта мера не только не улучшила положение английского народа, но взвалила на плечи трудящихся Англии дополнительные налоговые тяготы, связанные с выплатой компенсации владельцам шахт и дополнительными расходами на их реконструкцию. В результате, от такой национализации пострадал английский народ, выиграли—капиталисты.

Так выглядит английский «социализм» на практике. Социалистическая национализация связана с действительным уничтожением частной собственности на средства производства.

* * *

Ликвидация частной собственности на основные средства производства, превращение земли, банков, железных дорог, промышленности в собственность советского государства было необходимым условием для построения социалистического общества в СССР. Командные экономические высоты, находящиеся в руках социалистического государства, неуклонное развитие промышленности, технический прогресс во всех областях народного хозяйства—прочная основа для построения коммунизма в нашей стране.

Партия Ленина—Сталина уверенно ведет советский народ к победе коммунизма.

Профессор Ф. КОШЕЛЕВ.

ТЕЛЕГРАММЫ ИЗ-ЗА ГРАНИЦЫ

ИНОСТРАННАЯ ПЕЧАТЬ ПРОДОЛЖАЕТ КОММЕНТИРОВАТЬ ЗАЯВЛЕНИЕ МИНИСТРОВ ИНОСТРАННЫХ ДЕЛ ВОСЬМИ ГОСУДАРСТВ. ✪ ЗАВЕРШИЛОСЬ ОБЪЕДИНЕНИЕ КОММУНИСТИЧЕСКОЙ И СОЦИАЛЬНО-ДЕМОКРАТИЧЕСКОЙ ПАРТИЙ ЧЕХОСЛОВАКИИ. ✪ АНГЛИЙСКОЕ ПРАВИТЕЛЬСТВО СОВЕТУЕТ КОРОЛЮ ПРОВОЗГЛАСИТЬ ЧРЕЗВЫЧАЙНОЕ ПОЛОЖЕНИЕ В СВЯЗИ С ЗАБАСТОВКОЙ ДОКЕРОВ.

* * * * *

Отклики на заявление министров иностранных дел восьми государств, принятое на совещании в Варшаве

ПОЛЬША

ВАРШАВА, 27 июня. (ТАСС). Пленум Центральной комиссии профессиональных союзов Польши, обсудив доклад о международном положении, отметил в резолюции, что польские рабочие полностью разделяют и поддерживают заявление министров иностранных дел восьми государств.

«Весь польский рабочий класс, — говорится, в частности, в резолюции, — видит в Варшавском совещании министров иностранных дел яркое доказательство мирного сотрудничества союзников Польши—Советского Союза и государств народной демократии, а так же мощную гарантию торжества идеи всеобщего мира, безопасности и независимости народов и общего прогресса.

Польский рабочий класс категорически протестует против лондонских решений по вопросу о Западной Германии, являющихся попыткой восстановления немецкого милитаризма и ревизионизма, попыткой создания очага империалистической агрессии, направленной против народов Европы.

Весь польский рабочий класс полностью поддерживает заявление Варшавской конференции министров иностранных дел, в котором, между прочим, указывается, что наша граница на Одере и Западной Нейсе является нерушимой границей мира».

БОЛГАРИЯ

СОФИЯ, 28 июня. (ТАСС). Болгарская печать продолжает оживленно комментировать заявление министров иностранных дел восьми государств, принятое в Варшаве. Все газеты единодушно подчеркивают историческое значение Варшавского совещания.

«Варшавское заявление, — пишет газета «Работническо дело»,—пролило яркий свет на темные планы империалистов, возглавляемых американскими долларовыми магнатами, которые, прикрываясь лицемерными фразами о восстановлении Европы и помощи германскому народу, подготовляют возрождение германского милитаризма и фашизма для новой агрессии в Европе».

Одновременно варшавское заявление, подчеркивает газета, указывает народам верный демократический путь к разрешению германского вопроса и к установлению справедливого прочного мира в Европе и во всем мире.

Варшавское совещание показало, отмечает газета «Изгрев», что «правительства и народы восьми демократических государств четко и правильно оценивают международное положение, что они не предаются неоправданной тревоге, но и не закрывают глаза перед опасностями, вытекающими из безрассудных и преступных замыслов англо-американских империалистов».

Газета «Отечествен фронт» пишет, что Варшавское совещание практически осуществило одно из условий, заключенных между странами—участниками совещания договоров о дружбе, сотрудничестве и взаимной помощи, которые предусматривают взаимные переговоры и консультации в случае опасности повторения германской агрессии.

ЮГОСЛАВИЯ

БЕЛГРАД, 27 июня. (ТАСС). Центральные белградские газеты опубликовали на первых страницах сообщение агентства ТАНЮГ об окончании Варшавского совещания и крупным шрифтом под большими заголовками полный текст заявления министров иностранных дел восьми государств.

АЛБАНИЯ

ТИРАНА, 27 июня. (ТАСС). Как передает албанское телеграфное агентство, газета «Башкими» в передовой статье, посвященной заявлению министров восьми государств, подчеркивает, что это заявление «является суровым обвинительным актом против всех, кто хочет ввергнуть мир в третью мировую войну».

США

НЬЮ-ЙОРК, 27 июня. (ТАСС). Американская печать мало и неохотно комментирует заявление, принятое на Варшавском совещании министров иностранных дел восьми стран. Большинство газет пытается охарактеризовать это заявление как «новую пропаганду».

Об'единение коммунистической и социально-демократической партий Чехословакии

ПРАГА, 27 июня. (ТАСС). Сегодня в Праге состоялось торжественное собрание представителей коммунистической и социально-демократической партий, посвященное об'единению обеих партий в единую коммунистическую партию Чехословакии.

На собрании присутствовал 2.361 делегат, 84 старейших члена социально-демократической и коммунистической партий, около 500 гостей и представителей всех политических партий и общественных организаций страны, входящих в Национальный фронт.

Собрание открыл председатель центрального комитета по об'единению социально-демократической и коммунистической партий премьер-министр Антонин Запотоцкий. Представитель социально-демократической партии председатель Национального собрания доктор Ион огласил приветственное письмо председателя коммунистической партии Чехословакии, президента республики Клемента Готвальда. Собрание бурной овацией встретило приветствие Готвальда и приняло решение послать ему ответное письмо. В адрес собрания поступило свыше 500 телеграмм от различных организаций и коллективов рабочих и служащих фабрик и заводов страны, приветствующих об'единение коммунистической и социально-демократической партий и создание единой коммунистической партии Чехословакии.

От имени коммунистической партии Словакии собрание приветствовал генеральный секретарь этой партии Баштованский. «Об'единение двух рабочих партий,—заявил Баштованский,—является основной и главной предпосылкой для создания единой общечехословацкой коммунистической партии с единым руководством. Такую партию мы создадим в ближайшее время». Упоминание Баштованским имени великого вождя советского народа Генералиссимуса И. В. Сталина было встречено собранием бурной, восторженной овацией и возгласами: «Да здравствует великий Сталин!».

Собрание приветствовали также председатель чехословацкой социалистической партии министр Шлехта, председатель народной партии министр Петр, представитель центрального совета профсоюзов Кольский, старейшая деятельница чехословацкого рабочего движения Коушова и многочисленные делегации трудящихся, чехословацкой армии и общественных организаций.

Затем с докладом выступил тепло встреченный делегатами председатель социально-демократической партии Чехословакии, заместитель премьер-министра Зденек Фирлингер, который подробно проанализировал путь, пройденный чехословацкой социально-демократической партией за 70 лет своего существования. Фирлингер резко критиковал предательскую деятельность правых социал-демократов на Западе и их подручных в чехословацкой социал-демократии, которые в угоду своим хозяевам пытались вовлечь чехословацкий народ в новое бедствие и навязать ему новый Мюнхен. Мы, заявил Фирлингер, об'единяемся не по принуждению, а по своей воле, руководствуясь высшими интересами нашего народа и социализма. Мы вступаем в компартию с чистым сердцем, с твердой верой, что таким образом мы наилучшим способом выполним наши социалистические идеалы. Мы вступаем в такую партию, которая олицетворяет собой живой творческий марксизм, во главе которой стоит человек, которому мы все верим,—наш президент Клемент Готвальд. Рука об руку с нашим могучим союзником Советским Союзом и другими демократическими и миролюбивыми государствами мира мы пойдем вперед к счастливому будущему, к социализму.

С большим докладом на собрании выступил встреченный бурными аплодисментами присутствовавших премьер-министр Антонин Запотоцкий.

Рабочий класс, сказал Запотоцкий, прошел тяжелую школу борьбы и испытаний, чтобы достигнуть своей свободы. Для этой борьбы и победы рабочему классу необходимы были не только идеи, но и живые вожди, олицетворяющие жизненность и силу этих идей. Такими вождями являются Маркс, Энгельс, Ленин и Сталин. Учению и заветам великих вождей—Маркса, Энгельса, Ленина, Сталина наша партия останется всегда верной. Ленин и Сталин учат нас, что партия является авангардом и высшей формой организации рабочего класса. Наша партия теперь стала руководящей партией в стране. Это накладывает на нее огромную ответственность и огромные обязательства. Коммунисты—это передовой отряд рабочего класса, который должен всегда и везде на деле доказывать свою роль вожака трудящихся масс. Я выражаю уверенность, что эту почетную роль наша партия под руководством нашего президента Клемента Готвальда с честью выполнит.

В заключение на собрании с большой речью выступил генеральный секретарь коммунистической партии Чехословакии Рудольф Сланский.

Собрание приняло манифест об об'единении коммунистической и социально-демократической партий в единую партию Чехословакии.

Сегодня, подчеркивается в манифесте, исполняется мечта лучших сынов и дочерей рабочего класса. Две рабочие партии Чехословакии — социально-демократическая и коммунистическая—об'единяются в единую великую коммунистическую партию Чехословакии. Мы с гордостью понесем на своих знаменах имена великих основателей научного социализма Маркса—Энгельса—Ленина—Сталина.

Счастливого пути!



«Мы будем шахтерами!»—с гордостью говорят эти юноши, уезжающие учиться в школы ФЗО Донбасса. Их ждет новая, увлекательная жизнь.

Счастливого пути, дорогие земляки, успешной учебы!

На снимке: молодые колхозники Прохоровского района (слева направо) М. Заболотинский, И. Воронов, Н. Волошенко, И. Алифанов, К. Зенин и П. Болобанов. Фото Н. Тимофеева.

ФУТБОЛ

Две победы курских динамовцев

На-днях футбольная команда курского «Динамо» возвратилась из Севастополя. Она провела две игры с крымскими футболистами на первенство РСФСР.

Первая встреча состоялась в Симферополе. Противник «Динамо» не имел в зональных играх ни одного поражения, поэтому куряне серьезно готовились к встрече с ним.

Перед началом матча динамовцы составили план игры, решив применить новый вариант—сдвоенный центр нападения. Это полностью оправдало себя.

Центр нападения Соколов сумел использовать данные ему преимущества и в первом же тайме забил гол. Игра в обоих таймах шла оживленно. Динамовцам пришлось дважды перестраиваться, чтобы не дать симферопольцам открыть счет. Несколько раз их сильнейший игрок—левый край—пытался забить гол, но всякий раз безуспешно—он был крепко прикрыт. Игра окончилась со счетом 1 : 0 в пользу курян.

Эта победа воодушевила динамовцев. Прибыв в Севастополь, они играли еще организованней и осмотрительней. Динамовцам удалось разгадать тактику своего противника — команды «Судостроителя» и противопоставить ей свою. Крепко прикрыв сильнейшего игрока хозяев поля—центра нападения, куряне не дали возможности футболистам «Судостроителя» разгадать свой план. Соколов (центр нападения) и Алексеев (левый край) дважды менялись в игре местами, и противник был сбит с толку. Захватив инициативу, динамовцы уже в первом тайме забили в ворота «Судостроителя» три гола, пропустив в свои только один. Во втором тайме команды обменялись мячами и игра закончилась со счетом 4 : 2 в пользу «Динамо».

Оба матча показали, что футболисты «Динамо» способны быстро перестраивать свою игру и освобождаться от тех существенных недостатков, на которые в свое время им справедливо указывали.

Надо надеяться, что дальнейшая перестройка, усиленные тренировки помогут динамовцам стать еще более боевым спортивным коллективом, способным достойно защищать честь своей области.

Съезд представителей национальных комитетов Чехословакии

ПРАГА, 28 июня. (ТАСС). 26 июня в городе Кромерж открылся с'езд представителей национальных комитетов, на котором присутствует 1.200 делегатов, прибывших со всех концов республики. На с'езде обсуждаются вопросы реорганизации и укрепления национальных комитетов, как основных низовых органов власти народно-демократического строя, в связи с принятием новой конституции и созданием системы областных национальных комитетов вместо старой системы земских национальных комитетов.

С изложением обширной программы реорганизации национальных комитетов и их задач выступил министр внутренних дел Носек. На с'езде также выступили министр финансов Доланский, уполномоченный по внутренним делам и государственной безопасности словацкого национального совета Окали и др.

С'езд принял резолюцию, в которой указывается, что национальные комитеты будут всемерно укреплять народно-демократический строй республики и опираться в своей деятельности на широкие массы трудящихся, защищая их интересы и выполняя их волю.

С огромным вниманием участники с'езда заслушали оглашенное министром внутренних дел Носеком послание с'езду президента республики Готвальда. В послании Готвальд подчеркивает, что национальные комитеты являются органами народной власти и что они должны защищать народно-демократический режим республики, защищать интересы народа.

Одним из главных условий для успешной деятельности национальных комитетов должна быть критика и самокритика.

Вчера в Курске

△ **НА 136 ПРОЦЕНТОВ** выполнил июньскую программу коллектив биофабрики.

△ **ОТКРЫЛСЯ ПЕРВЫЙ ОБЛАСТНОЙ С'ЕЗД** терапевтов, инфекционистов и фтизиатров, проводимый областным отделом здравоохранения.

△ **НАЧАЛАСЬ ЛЕТНЯЯ СПАРТАКИАДА** у физкультурников трампарка. В ее программе — соревнования по бегу, прыжкам и метанию гранат. Победители соревнования примут участие в городской спартакиаде.

△ **ВЫЕЗДНОЙ КОНЦЕРТ** в пионерский лагерь Шуклинка организовал областной Дом пионера и школьника. На концерте выступили 25 участников художественной самодеятельности Дома.

Спортивная хроника

В воскресенье на стадионе «Динамо» состоялся футбольный матч между командами ЦДКА (клубная) и спортобщества «Трудовые резервы» (Курск).

Гости продемонстрировали слаженность, четкость, хорошую тактику игры и выиграли матч со счетом 5 : 0.

* * *

На-днях из Москвы возвратилась команда курских городошников спортивного общества «Труд». Они принимали участие во встречах с городошниками Москвы и других областей республики на первенство Центрального совета спортобщества «Труд». Куряне одержали большую победу, заняв второе место после Москвы.

Ответственный редактор
Г. Г. ВЕЛЬШ.

СЕГОДНЯ В ТЕАТРЕ И КИНО: Драмтеатр им. А. С. Пушкина — **«ДАМА - НЕВИДИМКА»**, кинотеатр «Комсомолец» — **«НАШЕ СЕРДЦЕ»**, кинотеатр «Смена»— **«МУЗЫКАЛЬНАЯ ИСТОРИЯ»**.

К положению в Бизонии

БЕРЛИН, 27 июня. (ТАСС). В связи с тем, что решением двухзонального экономического совета в западных зонах ликвидирована карточная система на некоторые предметы потребления, главное управление хозяйства Бизонии обратилось к населению с призывом «не торопиться» с покупкой необходимых товаров, т. к. их якобы «достаточно».

Совершенно иную оценку этих мероприятий франкфуртских властей дают профсоюзы. В заявлении организации немецких профсоюзов земли Нижней Саксонии говорится, что частичная ликвидация карточной системы повлечет за собой серьезную опасность. Отныне, говорится в заявлении, ненормированные товары будут доступны только состоятельным слоям населения. Франкфуртский экономический совет, принимая решение по этому вопросу, руководствовался не социальными соображениями, а считался только с интересами крупных дельцов. Профсоюзы отмечают, что нехватка новых денег привела к появлению в продаже припрятанных товаров. Это обстоятельство лишний раз разоблачает обман населения со стороны предпринимателей, которые припрятывали товары, дешево оплачивая старыми деньгами труд рабочих. Теперь они продают эти товары за новые деньги с целью накопить новый капитал.

Последствия прекращения межзональной торговли для Берлина

БЕРЛИН, 27 июня. (ТАСС). Как уже сообщалось, английская военная администрация приказала 24 июня приостановить межзональную торговлю с восточной зоной и Берлином. Поэтому Берлин и советская зона не получают причитающихся составов с углем, сталью и продуктами питания. Последствия этого шага быстро сказались. Как сообщает газета «Нейес Дейчланд», акционерное общество берлинских электростанций «Бевag» в западных секторах располагает запасами угля только на 10 дней. Американская, английская и французская военные администрации в Берлине вынуждены ввести в западных секторах ограничения пользования электроэнергией. Лимит электроэнергии для промышленности и домашнего потребления сокращен на 25 процентов, для метро и трамвайного движения — на 50 процентов.

Продовольственное положение западных секторов, отмечает газета, также представляет собой безотрадную картину. 24 июня американский комендант Берлина полковник Хаули заявил, что для западных секторов продуктов питания хватит всего лишь на 30 дней. Осложнения усугубляются введением в западных секторах так называемой «марки Клея», что не дает возможности владельцам местных продовольственных магазинов закупать продукты в восточной зоне. «За обострение положения в Берлине,— пишет «Нейес Дейчланд»,— и за ухудшение материального положения населения западных секторов отвечают только западные оккупационные державы».

Понимая важность межзональной торговли для Германии и предвидя трудности, возникшие вследствие проведения сепаратной денежной реформы на западе Германии, немецкая экономическая комиссия попыталась принять меры к тому, чтобы эта торговля не прекращалась. По сообщению агентства АДН, в день об'явления сепаратной денежной реформы экономическая комиссия обратилась с предложением к главному управлению хозяйства во Франкфурте-на-Майне продолжать межзональные поставки в рамках заключенных межзональных соглашений. Но так как в результате сепаратной денежной реформы безналичный денежный расчет невозможен, то обсуждение вопроса о расплате за товары отложено.

Прекращение межзональной торговли еще раз свидетельствует о том, что западные державы хотят всеми средствами надолго сохранить расчлененную Германию и разрушить ее хозяйство в интересах империалистической политики.

К положению в Палестине

ТЕЛЬ-АВИВ, 28 июня. (ТАСС). По сообщению радиостанции «Голос Израиля», вчера премьер-министр государства Израиль Давид Бен-Гурион принял присягу верности командования армии обороны Израиля и глав отделов генерального штаба.

Вчера же состоялось заседание правительства, на котором обсуждалось положение, создавшееся в связи с нарушением перемирия египетскими войсками в Негеве.

ОТКРЫТИЕ 27 НАЦИОНАЛЬНОГО С'ЕЗДА ИТАЛЬЯНСКОЙ СОЦИАЛИСТИЧЕСКОЙ ПАРТИИ

ГЕНУЯ, 27 июня. (ТАСС). Сегодня здесь в присутствии 600 делегатов открылся 27-й национальный с'езд социалистической партии Италии. В порядке дня с'езда два вопроса—политическая линия партии и ее политика в профсоюзах, а также избрание руководящих органов.

На утреннем заседании с'езд приветствовал от имени коммунистической партии сенатор Негарвилле.

Газета «Унита» опубликовала приветствие руководства компартии с'езду социалистов, призывающее крепить единство трудящихся и осуществить соглашение о совместных действиях, чтобы «дать отпор провокациям врагов и проложить путь к демократии и социализму».

—О—

УСПЕХИ КРЕСТЬЯНСКИХ КООПЕРАТИВНЫХ ХОЗЯЙСТВ В БОЛГАРИИ

СОФИЯ, 28 июня. (ТАСС). За три года, прошедшие со дня принятия Народным собранием Болгарии закона о кооперативной обработке земли, болгарские крестьяне создали 686 кооперативных хозяйств, об'единяющих более 48 тысяч членов и обрабатывающих свыше 200 тысяч гектаров земли.

Об'единив свой труд, тягловую силу, инвентарь и получая значительную помощь от правительства Отечественного фронта, кооперативные хозяйства болгарских земледельцев добились больших успехов. Кооперативы имеют уже 4.000 тракторов, молотилок, сноповязалок и других сельскохозяйственных машин. Их основной и оборотный капитал составляет 1.240 миллионов левов. Трудовые кооперативно-земледельческие хозяйства быстро развивают на своих фермах животноводство и птицеводство.

К ПОЛОЖЕНИЮ В АНГЛИИ

ЛОНДОН, 28 июня. (ТАСС). Агентство Рейтер передает в сообщении-молнии, что английское правительство посоветовало королю провозгласить чрезвычайное положение в связи с забастовкой докеров.

Забастовка английских докеров

ЛОНДОН, 28 июня. (ТАСС). Как сообщает агентство Рейтер, 28 июня создалась угроза того, что забастовка 19.000 лондонских докеров распространится еще на два крупнейших в Англии порта—Ливерпуль и Глазго.

Ливерпульские докеры на митинге 27 июня приняли решение участвовать в забастовке.

Секретарь независимого шотландского профсоюза транспортных и неквалифицированных рабочих Майкл Берн заявил, что рабочие этого профсоюза целиком на стороне бастующих.

Он назвал «грубыми и незаконными» меры наказания в отношении 11 лондонских докеров, отказ которых разгружать «грязный груз» без дополнительной оплаты послужил причиной забастовки.

Уже сейчас на Темзе, сообщает агентство, стоят без движения 152 судна. 6.000 солдат, доставленных в Лондон 27 июня специальным поездом, готовы приступить к разгрузке судов 28 июня.

ЛОНДОН, 28 июня. (ТАСС). Как сообщает агентство Рейтер, из 14.000 ливерпульских докеров около половины присоединилось к забастовке, в то время как остальные утром 28 июня продолжали свою работу. Некоторые доки, в особенности те, в которых производится разгрузка судов каботажного плавания, полностью парализованы.

Военные действия в Греции

БЕЛГРАД, 27 июня. (ТАСС). Радиостанция «Свободная Греция» передала сообщение об операциях Демократической армии в период с 23 по 25 июня. В секторе Нестерион, говорится в сообщении, части Демократической армии отразили 23 и 24 июня атаки пяти батальонов монархо-фашистских войск, которые при сильной поддержке артиллерии и авиации пытались прорваться в направлении Боуя, Коцанче и Ондрия. Потери монархо-фашистов за два дня боев в этом секторе превышают 150 человек убитыми и 200 ранеными.

В секторе Коница части Демократической армии предприняли контратаки. Монархо-фашистские войска потеряли в этом районе за период с 23 по 25 июня около 450 человек убитыми и ранеными.

В секторе Сусница части Демократической армии выбили противника из ряда важных позиций. Бои в этом районе благоприятно развертываются для Демократической армии. Перешедшие 25 июня в контрнаступление в секторе Амарандо-Стрячани части Демократической армии после первых столкновений с противником вынудили его отступить. Продвижение частей Демократической армии в этом районе продолжается.

На Пелопоннесском полуострове Демократическая армия после ожесточенного боя заняла город Заха.

По всей стране, и особенно в районах Центральной и Западной Македонии и на Пелопоннессе, отмечает радиостанция, части Демократической армии с каждым днем усиливают свои наступательные действия.

ОТКРЫТ ПРИЕМ УЧАЩИХСЯ

во все ремесленные, специальные и железнодорожное училища

КУРСКОЙ ОБЛАСТИ.

В железнодорожное и ремесленные училища принимаются юноши в возрасте от 14 до 17 лет с образованием не ниже 4 классов начальной школы.

В специальные ремесленные училища принимаются мальчики 12—13 лет с образованием не ниже 4-х классов.

Ремесленные училища готовят квалифицированных мастеров следующих специальностей:

слесари, токари, электромонтеры, формовщики-литейщики, кузнецы свободной ковки, **электро-газосварщики, столяры-красноделевцы, надсмотрщики** радио-трансляционных узлов, городских телефонных станций и телефонно-телеграфных линий связи.

Срок обучения в ремесленных училищах—2 года, в специальных ремесленных училищах—4 года.

Учащиеся обеспечиваются бесплатным питанием, обмундированием, общежитием.

Заявления подавать директорам училищ:

ремучилище № 1 (гор. Курск, пос. Рышково),

ремучилище № 2 (гор. Шебекино),

ремучилище № 3 (Иванинский район, пос. Пены),

ремучилище № 4 (гор. Рыльск).

Железнодорожное училище № 5 (гор. Курск, ул. Ухтомского № 114).

Специальное ремучилище № 16 (пос. Свобода).

Специальное ремучилище связи № 17 (гор. Курск, ул. С. Перовской № 16).

К заявлению прилагаются следующие документы:

1. Паспорт для достигших 16 лет, метрическое свидетельство для лиц моложе 16 лет.
2. Удостоверение об образовании.
3. Справка о состоянии здоровья.

ОБЛАСТНОЕ УПРАВЛЕНИЕ ТРУДОВЫХ РЕЗЕРВОВ.

АДРЕС РЕДАКЦИИ: г. Курск, ул. Ленина, 77. Телефоны: ответ. редактор—90, зам. ответ. редактора —46, ответственный секретарь—2-60, отделы: пропаганды, культуры—9-47, партийной жизни, советского строительства — 4-41, сельскохозяйственный—3-90, промышленности — 3-56, информации — 9-31, писем—9-33; начальник издательства и директор типографии — 2-68, контора типографии — 2-54, отдел об'явлений и бухгалтерия — 1-42, междугородний (прямой)—19.

МЕ 69201 Типография газеты «Курская правда». Тираж 90.000 Заказ 3127.

Пролетарии всех стран, соединяйтесь!

КУРСКАЯ ПРАВДА

ОРГАН КУРСКОГО ОБКОМА ВКП(б), ГОРКОМА ВКП(б) И ОБЛАСТНОГО СОВЕТА ДЕПУТАТОВ ТРУДЯЩИХСЯ

СРЕДА 30 ИЮНЯ 1948 г. Год издания 30-й

№ 129 (7804)

СЕГОДНЯ В НОМЕРЕ:

Косари! Равняйтесь по Николаю Иванову! — 1 стр.

ПО РОДНОЙ СТРАНЕ — 1 стр.

Коммюнике о совещании информационного бюро коммунистических партий — 2 стр.

Резолюция информационного бюро о положении в коммунистической партии Югославии — 2 стр.

И мысли и стремления у нас одни! (Обзор писем земляков-воинов) — 2 стр.

О строителях, которые ничего не построили — 2 стр.

ПАРТИЙНАЯ ЖИЗНЬ. **Ю. Фролов.** Наша партгруппа — 3 стр.

НА ТЕМЫ КОЛХОЗНОЙ ЖИЗНИ. **И. Аборнев, П. Осадчий, П. Иванов.** Почему 350 человек сработали только за 130? — 3 стр.

М. Тунгускова. Плохих агрономов готовят в Кучеровке — 3 стр.

Телеграммы из-за границы — 4 стр.

Расширять и укреплять связи с массами

В последнее время на партийных конференциях, на пленумах партийных комитетов, совещаниях актива все чаще раздаются голоса коммунистов о том, что руководители партийных органов, работники партийного аппарата должны неустанно расширять и укреплять свои связи с рядовыми людьми—коммунистами и беспартийными трудящимися города и села.

Эти требования членов партии к своим руководителям имеют под собой глубокую почву. Большевистская партия тем и сильна, что она на протяжении всей своей истории неустанно расширяла и укрепляла связи с массами. Партия руководит народом, учит народ и в то же время сама учится у народа, обогащаясь его мудростью и опытом.

Товарищ Сталин на Первом Всесоюзном совещании стахановцев говорил: «Ленин учил, что настоящими руководителями большевиками могут быть только такие руководители, которые умеют не только учить рабочих и крестьян, но и учиться у них... В самом деле, миллионы трудящихся, рабочих и крестьян трудятся, живут, борются. Кто может сомневаться в том, что эти люди живут не впустую, что, живя и борясь, эти люди накапливают громадный практический опыт? Разве можно сомневаться в том, что руководители, пренебрегающие этим опытом, не могут считаться настоящими руководителями?».

Сам товарищ Сталин подает замечательный пример, как надо советоваться с людьми, и притом не только с выдающимися и прославившимися своими открытиями, изобретениями, но с рядовыми, простыми людьми, каких у нас миллионы, с незаметными на первый взгляд, но умудренными большим житейским опытом.

Теперь, когда партия мобилизует все материальные средства государства и духовные силы народа на построение коммунизма, указания товарища Сталина звучат с особой силой. Родник народной мудрости, богатство опыта, накопленного советскими тружениками,—неиссякаемы! Но все ли мы и всегда ли полностью используем это богатство? Любой секретарь городского райкома знает директоров предприятий, секретарей парторганизаций, выдающихся новаторов производства, но знает ли он тех, кто решает судьбу завода, на ком держится выполнение производственной программы, — т. е. рядовых стахановцев и ударников? Далеко не всегда.

Повседневно общаться с людьми, с рядовыми тружениками, знать, чем они живут, внимательно и чутко прислушиваться к их голосу, к их советам, пожеланиям—вот что требовалось и требуется от настоящего партийного руководителя и работника партийного аппарата.

Ослабление связи с массами колхозников стало в этом году основной причиной отставания и даже срыва полевых работ в некоторых районах области. Подчас вся связь райкома с колхозами ограничивается лишь общением с председателями, в лучшем случае—с передовыми звеньевыми. Тонкая нить этой связи порой и вовсе обрывается, а это приводит к тому, что райком не знает, что делается на местах, не знает людей, актива. В результате те, кого райкомы считали своим активом (зачисляя в актив людей «по должностному признаку»—бригадиров, членов правления и других штатных работников колхозов), подчас оказываются носителями отсталых настроений. Это особенно выявилось тогда, когда честные труженики колхозов повели непримиримую борьбу с лодырями. На колхозных собраниях, посвященных вопросам укрепления трудовой дисциплины, такие «активисты» заняли пассивную позицию молчальников, тогда как прежде незаметные рядовые люди проявили высокое понимание государственных и колхозных интересов.

Почему слабы связи с массами, например, у Волоконовского, Советского и некоторых других районов? Потому, что они предали забвению многие проверенные и испытанные формы этих связей. Райкомы раньше много работали с людьми, причем работали дифференцированно—отдельно с молодежью, с женщинами, со стариками, с представителями определенных профессий—кузнецами, конюхами и т. д. Это давало замечательные результаты. Теперь же они часто сводят всю массовую работу к слетам передовиков сельского хозяйства. Но и эти слеты передовиков зачастую превращаются в своеобразные «парады победителей». При этом забывают о рядовых людях, об их опыте, их инициативе.

Глубоко ошибочно существующее кое у кого мнение, что инициатива—это привилегия немногих выдающихся стахановцев, новаторов. Инициатива — типичная черта миллионных масс советского народа. Это качество вытекает из самого духовного облика рядового советского человека.

Можно привести один весьма поучительный пример. Когда перед Фатежским райкомом партии встал вопрос—как провести прибивку зяби и боронование озимых при условии большой нехватки борон, райком собрал колхозных кузнецов. Они предложили делать деревянные бороны, а к ним отковать металлические зубья. В результате район успешно справился с важной кампанией.

Сейчас наша область вступила в страдную пору—уборку. Предстоят работы, требующие участия больших масс людей, ибо три четверти посевов надо убирать вручную. Сейчас с небывалой силой скажется значение тесной и повседневной связи руководителей районов с людьми, значение целеустремленной политической работы с ними. Есть много форм связи партийного работника с трудящимися: выступление перед народом на собрании, простая беседа в поле или на колхозном дворе, вечером—при подведении итогов деловой работы, письма, короткие летучие совещания с косарями, вязальщицами непосредственно в поле и т. д. Все эти формы связи сослужат неоценимую службу—они помогут руководителям парторганизаций всегда быть в курсе событий, знать слабые места, вникать в причину плохой работы отстающих, постигнуть опыт передовиков, вскрыть мощные родники народной инициативы, помогут обеспечить подлинно большевистское руководство уборочной.

Надо только постоянно помнить непреложную истину: сила руководителя в тесной связи с тем, кем он руководит.

Партия большевиков взяла на свои плечи гигантскую задачу—борьбу за построение коммунизма. Руководимый партией советский народ успешно осуществляет план послевоенной сталинской пятилетки. На заводах и стройках, в колхозах и МТС самоотверженно борются за досрочное окончание пятилетки миллионы тружеников. Надо полностью использовать творческий энтузиазм и энергию, таланты и опыт каждого трудящегося. И потому партийным руководителям надо постоянно расширять и укреплять связи с рядовыми людьми, учить массы и учиться у них.

□ □ □

Второй пленум Курского обкома ВКП(б)

Вчера состоялся второй пленум Курского обкома ВКП(б). Пленум обсудил вопрос «Об итогах весеннего сева и задачах партийных организаций по уходу за посевами, уборке урожая и проведению хлебозаготовок». С докладом по этому вопросу выступил секретарь обкома ВКП(б) тов. В. И. ПУГИН.

В обсуждении доклада приняли участие т. т. ПЕСОЦКИЙ—секретарь Ракитянского райкома ВКП(б), ДАНИЛЕНКО—секретарь Щигровского райкома ВКП(б), РЫБИНСКИЙ — секретарь Ленинского сельского райкома ВКП(б), БОГДАНОВ—секретарь Мантуровского райкома ВКП(б), ТИХОНОВ — секретарь Валуйского райкома ВКП(б), КИРЕЕВ — секретарь Рыльского райкома ВКП(б), БУДНИКОВ —управляющий облконторой «Заготзерно», КОЛОМЕНСКИЙ—секретарь Черемисиновского райкома ВКП(б), ЛОТУХОВ—бригадир колхоза «Косарь» Волоконовского района, ВЕЛЬШ — редактор газеты «Курская правда», ИГНАТОВ—секретарь Суджанского райкома ВКП(б), СМИРНОВА — заместитель председателя областного Совета, МИТЕРЕВ — секретарь Ястребовского райкома ВКП(б), КУЗНЕЦОВ — и. о. начальника областного управления сельского хозяйства, АРТАМОНОВА—работник Богородицкого опытного поля Б.-Дворского района, ЧЕРЕПУХИН—зав. сельхозотделом обкома ВКП(б), ЯКОВЛЕВА — секретарь обкома ВЛКСМ, УХМЫЛОВ — заместитель председателя исполкома областного Совета, ФИЛИППЕНКО—секретарь Хомутовского райкома ВКП(б), КУЛИКОВ — уполномоченный Министерства заготовок по Курской области.

На пленуме также выступил секретарь обкома ВКП(б) тов. Н. В. ГОЛУБЕВ.

Пленум принял по докладу тов. В. И. ПУГИНА развернутое решение.

КОСАРИ!

Равняйтесь по Николаю Иванову!

Бригадиры, звеньевые! Каждому косарю и вязальщице—отдельную делянку.
Ежедневно учитывайте выработку колхозников, поощряйте передовиков, подтягивайте отстающих!

* *

Впереди—Марфа Трубавина

ЧЕРНЯНКА, 29. (Наш корр.). Утро. К обширному золотому полю ржи спешат косари, вязальщицы. Впереди всех идет всеми уважаемая в артели колхозница Марфа Васильевна Трубавина. В прошлом году на косовице озимых она была запевалой соревнования, выкашивала больше чем по гектару ежедневно.

А как теперь? Колхозницы ждали ее примера. Рожь густая, высокая—в рост человека. «Этакого хлеба не срежешь и полгектара»,—сказал кто-то из косарей.

Обветренное, загорелое лицо Марфы Васильевны покрывается легким румянцем, в глазах заискрился задор.

— А может быть соток пять прибавишь к полгектару, сделай милость,—лукаво улыбаясь, повернулась стахановка к косарям,—норма у нас 0,60 гектара, а я решила ее увеличить. Даю слово косить по одному гектару в день и вызываю всех на соревнование. Правильно будет, мужики, бабы?...

— Ну, кто же будет против этого?

По рядам косарей и вязальщиц пошла волна горячих слов:

— Соревнуюсь с Марфой! Ни себя, ни меня не заставит краснеть.

— А мы с тобой, Петрович, постараемся обогнать Марфу Трубавину. Не так ли?

У дедушки Монсея Жукова оказался соперником Митя Ковалев, который первый раз в жизни вышел на косовицу хлеба.

Разошлись косари каждый на свою еще с вечера отведенную делянку. Блеснули на солнце косы, работа началась.

Тридцать косарей начали в этом году свои первые прокосы. Как настроены косы? Как приноравливались косари косить густой хлеб? Попутно или навстречу ветру нужно подрезать рожь? Какой делает захват и размах коса? Всеми этими вопросами не мало заняты звеньевые и бригадиры. Надо рассказать, показать колхозникам, как быстрее, лучше косить, чтобы не оставить на стерне колосьев, не выбивать из колосьев зерна; надо позаботиться, чтобы людям во-время привозили обед, холодную воду—это не мелочь...

Вечером косари и вязальщицы задержались на коротком совещании. Каждому хотелось знать, сколько он сделал за день. Оказалось, что большинство косарей порадовали колхоз. Запевала соревнования Марфа Трубавина выкосила 1,01 гектара, косарь Я. Должиков и соревнующийся с ним А. Должиков скосили по 1,13 гектара, А. Должиков и А. Рощупкина—по 0,90 гектара. 1,02 гектара выкосил старик Моисей Жуков, его соперник, подросток Митя Ковалев, отстал на четыре сотки.

По-стахановски работали вязальщицы. При задании 7 копен М. Захарова навязала 13 копен, Х. Захарова, Ф. Должикова, П. Должикова и другие навязали от 9 до 11 копен каждая. Только за один день косари скосили 23 гектара хлеба, на которых колхозницы поставили 360 копен.

Сегодня—второй день косовицы. Перед выходом в поле стахановка Марфа Трубавина взяла новое повышенное обязательство: косить ежедневно по 1,10 гектара. Она обратилась ко всем женщинам-косарям с призывом последовать ее примеру.

Н. ЖУРАВЛЕВ.

Колхоз «Вторая большевистская весна» Чернянского района.

Подвиг Николая Иванова



В дни хлебоуборки работать за двоих и за троих! — под таким лозунгом трудятся косари колхоза им. Сталина Щигровского района. Об одном из них — Николае Герасимовиче Иванове — вчера, 29 июня, разнеслась крылатая слава: за день он скосил 2,30 гектара ржи.

На снимке: Николай Герасимович Иванов.

Фото М. Шеховцова.

Нормы перевыполнены

ВОЛОКОНОВКА, 28. (По телефону). Первыми в Пятницком сельсовете приступили к уборке нового урожая колхозники сельхозартели «Красавка». За день здесь скошено 32 гектара высокоурожайной ржи.

В первый день работали 3 лобогрейки и косари. Колхозный кузнец Афанасий Иванович Мешков на участке ефремовского звена Марии Перелыгиной скосил лобогрейкой 5,5 гектара ржи вместо 5 по норме. Тов. Мешков обещает довести дневную выработку до 6—7 гектаров.

Хорошую производительность труда показывают колхозные косари. На участке ржи звена Екатерины Мешковой Федор Харитонович Потехин скосил за день 0,75 гектара при норме 0,60. Федор и Иван Перелыгины скосили по 0,73 гектара.

Вслед за косарями шли вязальщицы, которые также выполнили нормы.

Приступил к жатве хлебов колхоз «Пролетарий». На уборку вышли все колхозники. За день скошено 34 гектара хлебов. Косари И. Е. Носатов, И. М. Штоколенко, В. С. Дронов на участках звеньев Марии и Ольги Носатовых скосили по 0,55 гектара. Вязальщицы Н. П. Носатова, К. Н. Дронова выполнили по две нормы.

Два дня косят хлеба в колхозе «Путь хлебороба». 39 косарей уже скосили 40 гектаров. Лучшие образцы на косовице показывает пожилой колхозник Борис Никитович Капустин. Он скосил за день 0,93 гектара при норме 0,60 гектара. Иван Прохорович Канцеров скосил 0,81 гектара. Комсомолец Алексей Суханов, впервые взявшийся за косу, скосил 0,77 гектара.

Вступили в уборку колхозы «Новая деревня», «Средние Лубянки». На косовице занято 80 косарей.

Во всех колхозах к концу дня были выпущены «боевые листки», результаты работы за день отмечены на досках показателей. В колхозе «Красавка» «боевой листок» выпускает учительница А. Ф. Коноплева, а в колхозе «Путь хлебороба»—комсомолец Федор Перелыгин. Большую помощь в выпуске «боевых листков» и стенных газет оказывает заведующая избой-читальней Мария Перелыгина.

В уборку вступают новые колхозы. Колхозники стремятся убрать урожай в сжатые сроки и без потерь.

Н. СЕЛИХОВ,
редактор районной газеты.

СТРАДА НАСТУПИЛА

ВАЛУЙКИ, 29. (Наш корр). Один за другим вступают в горячую страдную пору колхозы Валуйского района. Первый день убирают рожь и пшеницу члены сельхозартелей им. Красина и «Красный пахарь» Яблоновского сельсовета. Полным ходом работают четыре жатки. В течение дня в этих колхозах убрано 36 гектаров ржи. Начали жатву колхозы Принцевского сельсовета.

На полях района выращен богатый урожай, особенно озимых культур. Стремясь провести хлебоуборку как можно быстрее и без потерь, колхозники показывают образцы стахановского труда. Косари колхоза «Красный пахарь» С. Шевелев и А. Фидюков в первый день скосили по 0,70 гектара ржи. Вязальщицы А. Салова и М. Капустина навязали по 10 копен.

По родной стране



Одесская область. По инициативе общественности и женского актива села Ново-Павловка Врадневского района в колхозе имени 14-летия РККА организованы образцовые сезонные детские ясли и площадки. На снимке: заведующая женской и детской консультацией участкового медицинского пункта З. Н. Матвеева проводит в яслях осмотр детей.

Фото А. Фатеева.

Златоустовские самоходные комбайны

На заводе имени Ленина (Златоуст) готовятся к серийному выпуску самоходных комбайнов.

Освоение сложных сельскохозяйственных машин потребовало значительного расширения производственных площадей, коренной реконструкции отдельных цехов и организации новых участков производства.

На предприятии создан механический цех для обработки деталей комбайна, цех сборки кедеров и цех общей сборки.

Александра Дейнега связала 24128 снопов

ЗАПОРОЖЬЕ, 29 июня. (ТАСС). Молодая колхозница сельхозартели имени Кирова Пологского района Александра Дейнега установила новый выдающийся рекорд вязки снопов. Подготовив свясла, она вместе с 8 помощницами 27 июня связала скошенный хлеб на площади 20,5 гектара и навязала 24.128 снопов.

В чем секрет успеха Александры Дейнега? Она, как и другие стахановцы, высоко оценивая фактор времени, изменила весь порядок вязки снопов. Если раньше, идя вслед за лобогрейкой, вязальщица связывала вместе с помощницами по 6 — 7 тысяч снопов, то в этом году Александра Дейнега стала вязать снопы поперек поля. Этим она экономила время, которое терялось на переход от одного валка к другому. В поперечном направлении валки лежат один возле другого, тогда как вдоль от валка к валку надо пройти 5—7 шагов, а за это время можно связать два—три снопа. 24 июня было связано свыше 9.000 снопов, но работу задержало то обстоятельство, что не было достаточно накошенного хлеба. 27 июня эти недостатки были устранены. Заблаговременно был создан задел скошенного хлеба, работали две—три лобогрейки, и в результате на поле стоят 402 копны по 60 снопов каждая.

Александра Дейнега 27 июня заработала 50 трудодней.

Всероссийское совещание преподавателей русского языка

В Министерстве просвещения РСФСР 28 июня открылось Всероссийское совещание преподавателей русского языка педагогических и учительских институтов. На совещание прибыли представители Якутии, Чувашии, Башкирии, Коми АССР, а также ряда союзных республик.

После вступительного слова заместителя Министра просвещения Л. Н. Белоконева с докладом «Очередные задачи советского языкознания в свете решений ЦК ВКП(б) по идеологическим вопросам и итогов философской дискуссии» выступил профессор Г. П. Сердюченко.

Совещание продлится шесть дней.

(ТАСС).

Трехлетие Советского Закарпатья

Вчера исполнилась третья годовщина со дня подписания договора между СССР и Чехословацкой Республикой о воссоединении Закарпатской Украины с Украинской ССР. В беседе с корреспондентом ТАСС председатель исполкома Закарпатского областного совета депутатов трудящихся тов. Туряница рассказал:

— За три года пребывания Закарпатья в братской семье советских народов область неузнаваемо преобразилась. Все предприятия, разрушенные немецко-венгерскими оккупантами, восстановлены и в ряде случаев заново реконструированы. Из года в год повышается выпуск продукции.

За годы советской власти в Закарпатье, где никогда не было легкой промышленности, построено 12 обувных и швейных предприятий. В Мукачево действует трикотажная фабрика.

Не та теперь и закарпатская деревня. В области имеется 27 колхозов, об'единяющих 1250 бедняцко-середняцких хозяйств. Уже в первый год своего существования колхоз имени Сталина в селе Вышково вырастил высокий урожай кукурузы, люди его прославились на всю страну. Здесь два Героя Социалистического Труда—Анна Лехман и Елена Сейпи.

Разительные перемены произошли и в культурном строительстве. За три года в Закарпатье открыто 834 школы, 14 техникумов и училищ.

В области имеется 528 библиотек, 517 сельских клубов и хат-читален 13 Домов культуры, 122 киноустановки, два областных театра, филармония.

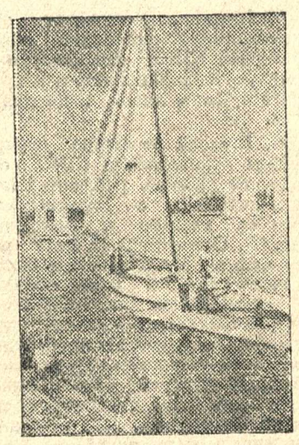

ЛЕНИНГРАД. В яхтклубе ВЦСПС поднят флаг летней навигации. На воду спущено около 150 парусных судов. В честь открытия сезона состоялись гонки на яхтах и швертботах. На снимке: в яхтклубе ВЦСПС.

Фото Г. Чертова.

В Аскании-Нова

До войны целые стада редких диких животных выпасались и размножались в огромных вольерах зоопарка Аскания-Нова (Херсонская область). После изгнания немецких оккупантов здесь остались лишь некоторые виды животных. Сейчас поголовье животных зоопарка успешно восстанавливается.

Зоопарк пополняется животными из других зоопарков страны. Только в этом году будет получено более двадцати различных видов животных. Из московского зоопарка доставлен самец дикой лошади Пржевальского. Получена пара черных австралийских лебедей, в скором будущем ожидается новая большая группа животных и птиц.

Коммюнике

О совещании информационного бюро коммунистических партий

Во второй половине июня в Румынии состоялось совещание информационного бюро в составе представителей: Болгарской рабочей партии (коммунистов)—т.т. Костов Т. и Червенков В.; Румынской рабочей партии — т.т. Деж Г., Лука В. и Паукер А.; Венгерской партии трудящихся—т.т. Ракоши М., Фаркаш М. и Гэрэ Э.; Польской рабочей партии — т.т. Берман Я. и Завадский А.; Всесоюзной Коммунистической партии (большевиков) — т.т. Жданов А., Маленков Г. и Суслов М.; компартии Франции — т.т. Дюкло Ж. и Фажон Э.; компартии Чехословакии — т.т. Сланский Р., Широкий В., Геминдер Б. и Бареш Г. и компартии Италии — т.т. Тольятти П. и Секкья П.

Информационное бюро обсудило вопрос о положении в коммунистической партии Югославии и единодушно приняло резолюцию по этому вопросу.

РЕЗОЛЮЦИЯ ИНФОРМАЦИОННОГО БЮРО

О положении в коммунистической партии Югославии

Информационное бюро в составе представителей: Болгарской рабочей партии (коммунистов), Румынской рабочей партии, Венгерской партии трудящихся, Польской рабочей партии, Всесоюзной коммунистической партии (большевиков), компартии Франции, компартии Чехословакии и компартии Италии, обсудив вопрос о положении в коммунистической партии Югославии и констатируя, что представители компартии Югославии отказались от явки на заседание информбюро, единодушно согласилось о следующих выводах:

1. Информбюро отмечает, что руководство югославской компартии за последнее время проводит в основных вопросах внешней и внутренней политики неправильную линию, представляющую отход от марксизма-ленинизма. В связи с этим информационное бюро одобряет действия ЦК ВКП(б), взявшего на себя инициативу в разоблачении неправильной политики ЦК компартии Югославии и в первую очередь неправильной политики тт. Тито, Карделя, Джиласа, Ранковича.

2. Информбюро констатирует, что руководство югославской компартии проводит недружелюбную по отношению к Советскому Союзу и к ВКП(б) политику. В Югославии была допущена недостойная политика вышельмования советских военных специалистов и дискредитации Советской Армии. Для советских гражданских специалистов в Югославии был создан специальный режим, в силу которого они были отданы под надзор органов госбезопасности Югославии, и за ними была учинена слежка. Такой же слежке и надзору со стороны органов госбезопасности Югославии были подвергнуты представитель ВКП(б) в информ. бюро тов. Юдин и ряд официальных представителей СССР в Югославии.

Все эти и им подобные факты свидетельствуют о том, что руководители компартии Югославии заняли недостойную для коммунистов позицию, в силу которой югославские руководители стали отождествлять внешнюю политику СССР с внешней политикой империалистических держав и ведут себя в отношении СССР так же, как они ведут себя по отношению к буржуазным государствам. Именно в силу этой антисоветской установки в ЦК компартии Югославии получила распространение заимствованная из арсенала контрреволюционного троцкизма клеветническая пропаганда о «перерождении» ВКП(б), о «перерождении» СССР и т. п.

Информбюро осуждает эти антисоветские установки руководителей КПЮ, несовместимые с марксизмом-ленинизмом и приличествующие лишь националистам.

3. В своей политике внутри страны руководители КПЮ отходят от позиций рабочего класса и порывают с марксистской теорией классов и классовой борьбы. Они отрицают факт роста капиталистических элементов в своей стране и связанного с этим обострения классовой борьбы в югославской деревне. Это отрицание исходит из оппортунистической установки, будто бы в переходный период от капитализма к социализму классовая борьба не обостряется, как учит этому марксизм-ленинизм, а затухает, как утверждали оппортунисты типа Бухарина, проповедовавшего теорию мирного врастания капитализма в социализм.

Югославские руководители проводят неправильную политику в деревне, игнорируя классовую дифференциацию в деревне и рассматривая индивидуальное крестьянство как единое целое, вопреки марксистско-ленинскому учению о классах и классовой борьбе, вопреки известному положению Ленина о том, что мелкое индивидуальное хозяйство рождает капитализм и буржуазию постоянно, ежедневно, ежечасно, стихийно и в массовом масштабе. Между тем, политическая обстановка в югославской деревне не дает никаких оснований для самоуспокоения и благодушия. В условиях, когда в Югославии преобладает индивидуальное крестьянское хозяйство, нет национализации земли, существует частная собственность на землю и купля-продажа земли, в руках кулаков сосредоточены значительные земельные участки, применяется наемный труд и т. д., нельзя воспитывать партию в духе затушевывания классовой борьбы и примирения классовых противоречий, не разоружая тем самым партию перед лицом трудностей строительства социализма.

Руководители югославской компартии сбиваются с марксистско-ленинского пути на путь народнической кулацкой партии в вопросе о руководящей роли рабочего класса, утверждая, что крестьяне являются «самой прочной основой югославского государства». Ленин учит, что пролетариат, «как единственный до конца революционный класс современного общества... должен быть руководителем, гегемоном в борьбе всего народа за полный демократический переворот, в борьбе всех трудящихся и эксплуатируемых против угнетателей и эксплуататоров».

Югославские руководители нарушают это положение марксизма-ленинизма.

Что касается крестьянства, то его большинство, т. е. беднота и середняки—может состоять, или уже состоит в союзе с рабочим классом, причем руководящая роль в этом союзе остается за рабочим классом.

Указанная выше установка югославских руководителей нарушает эти положения марксизма-ленинизма.

Как видно, эта установка выражает такие взгляды, которые уместны для мелкобуржуазных националистов, но не для марксистов-ленинцев.

4. Информбюро считает, что руководство КПЮ ревизует марксистско-ленинское учение о партии. Согласно теории марксизма-ленинизма партия является основной руководящей и направляющей силой в стране, имеющей свою особую программу и не растворяющейся в беспартийной массе. Партия есть высшая форма организации и наиболее важное оружие рабочего класса. Между тем, в Югославии основной руководящей силой в стране считают не коммунистическую партию, а Народный фронт. Югославские руководители принижают роль коммунистической партии, фактически растворяют партию в беспартийном Народном фронте, который включает в себя весьма различные в классовом отношении элементы (рабочих, трудовое крестьянство, ведущее индивидуальное хозяйство, кулаков, торговцев, мелких фабрикантов, буржуазную интеллигенцию и т. д.), а также разношерстные политические группировки, включая и некоторые буржуазные партии. Югославские руководители упорно не желают признать ошибочность своей установки о том, что компартия Югославии не может и не должна якобы иметь своей особой программы, а должна довольствоваться программой Народного фронта.

Тот факт, что в Югославии на политической арене выступает только Народный фронт, а партия и ее организации не выступают открыто от своего имени перед народом, не только принижает роль партии в политической жизни страны, но и подрывает партию как самостоятельную политическую силу, призванную завоевывать все большее доверие народа и охватывать своим влиянием все более широкие массы трудящихся путем открытой политической деятельности, открытой пропаганды своих взглядов и своей программы. Руководители югославской компартии повторяют ошибки русских меньшевиков насчет растворения марксистской партии и беспартийной массовой организации. Все это свидетельствует о наличии ликвидаторских тенденций в отношении компартии в Югославии.

Информбюро считает, что такая политика ЦК КПЮ угрожает самому существованию коммунистической партии и, в конечном счете, таит в себе опасность перерождения Югославской Народной Республики.

5. Информбюро считает, что созданный югославскими руководителями бюрократический режим внутри партии является губительным для жизни и развития югославской компартии. В партии нет внутрипартийной демократии, нет выборности, нет критики и самокритики. ЦК КПЮ вопреки голословному заверению т.т. Тито и Карделя в своем большинстве состоит не из выборных, а из кооптированных членов. Компартия фактически находится на полулегальном положении. Партийные собрания не собираются или собираются в секретном порядке, что не может не подрывать влияния партии в массах. Такой тип организации югославской компартии нельзя назвать иначе как сектантско-бюрократическим. Он ведет к ликвидации партии как активного, самодеятельного организма, культивирует в партии военные методы руководства, подобные методам, насаждавшимся в свое время Троцким.

Совершенно нетерпимо, когда в югославской компартии попираются самые элементарные права членов партии, когда малейшая критика неправильных порядков в партии влечет за собой жестокие репрессии.

Информбюро признает позорными такие факты, как исключение из партии и арест членов ЦК КПЮ т.т. Жуйовича и Хебранга за то, что они осмелились критиковать антисоветские установки руководителей югославской компартии и высказываются за дружбу Югославии с СССР.

Информбюро считает, что в компартии не может быть терпим такой позорный, чисто турецкий террористический режим. Интересы самого существования и развития югославской компартии требуют, чтобы с таким режимом было покончено.

6. Информбюро считает, что критика со стороны ЦК ВКП(б) и ЦК других компартий ошибок ЦК КПЮ, являясь братской помощью югославской компартии, создает для руководства КПЮ все необходимые условия для быстрейшего исправления допущенных ошибок, однако, вместо того, чтобы по-честному воспринять эту критику и встать на путь большевистского исправления допущенных ошибок, руководители КПЮ, зараженные непомерной амбициозностью, высокомерием и зазнайством, встретили критику в штыки, отнеслись к ней враждебно, встали на антипартийный путь огульного отрицания своих ошибок, нарушили учение марксизма-ленинизма об отношении политической партии к своим ошибкам и тем самым усугубили свои антипартийные ошибки.

Оказавшись несостоятельными перед лицом критики со стороны ЦК ВКП(б) и ЦК других братских партий, югославские руководители встали на путь прямого обмана своей партии и народа, скрыв от югославской компартии критику неправильной политики ЦК КПЮ, скрыв также от партии и народа действительные причины расправы с тт. Жуйовичем и Хебрангом.

За последнее время, уже после критики со стороны ЦК ВКП(б) и братских партий ошибок югославских руководителей, югославские руководители попытались декретировать ряд новых левацких мероприятий—законов. Югославские руководители с большой поспешностью издали новое постановление о национализации мелкой промышленности и торговли, проведение которого совершенно не подготовлено и которое может ввиду такой поспешности лишь затруднить снабжение югославского населения. Они столь же поспешно издали новый закон о хлебном налоге на крестьянство, который также не подготовлен и который может ввиду этого только расстроить снабжение городского населения хлебом. Наконец, югославские руководители совершенно неожиданно в шумливых декларациях об'явили недавно о своей любви и преданности Советскому Союзу, хотя достоверно известно, что до настоящего времени они проводят на практике недружелюбную в отношении СССР политику.

Но это не все. Руководители КПЮ в последнее время с большим апломбом декларируют политику ликвидации капиталистических элементов в Югославии. В письме к ЦК ВКП(б) от 13 апреля тт. Тито и Кардель писали, что «пленум ЦК одобрил меры, предложенные политбюро ЦК, для ликвидации остатков капитализма в стране».

В соответствии с этой установкой Кардель в своей речи в Народной скупщине ФНРЮ 25 апреля заявил: «В нашей стране остаются считанные дни всем остаткам эксплоатации человека человеком».

Подобную установку руководителей КПЮ на ликвидацию капиталистических элементов в теперешних условиях Югославии, а следовательно, и кулачества как класса, нельзя квалифицировать иначе как авантюристическую, немарксистскую. Ибо нельзя решить эту задачу, пока преобладает в стране индивидуальное крестьянское хозяйство, которое неизбежно порождает капитализм, пока не подготовлены условия для массовой коллективизации сельского хозяйства и пока большинство трудового крестьянства не убедится в преимуществах коллективного способа ведения хозяйства. Опыт ВКП(б) свидетельствует о том, что только на основе массовой коллективизации сельского хозяйства возможна ликвидация последнего и самого многочисленного эксплоататорского класса—класса кулачества, что ликвидация кулачества как класса представляет органическую составную часть коллективизации сельского хозяйства.

Для того, чтобы успешно провести ликвидацию кулачества как класса, а следовательно, ликвидацию капиталистических элементов в деревне, от партии требуется проведение предварительной и длительной подготовительной работы по ограничению капиталистических элементов в деревне, укреплению союза рабочего класса и крестьянства под руководством рабочего класса, развитию социалистической индустрии, способной организовать производство машин для коллективного ведения сельского хозяйства. Торопливость в этом деле может принести лишь непоправимый вред.

Только на основе этих мер, тщательно подготовляемых и последовательно проводимых, возможен переход от ограничения капиталистических элементов в деревне к их ликвидации.

Всякие попытки югославских руководителей решить эту задачу в порядке торопливости и путем канцелярского декретирования означают либо авантюру, заранее обреченную на провал, либо хвастливую и пустую демагогическую декларацию.

Информбюро считает, что подобного рода фальшивой и демагогической тактикой югославские руководители хотят показать, что они не только стоят на почве классовой борьбы, но идут дальше тех требований, которые можно было бы пред'явить югославской компартии в области ограничения капиталистических элементов с точки зрения реальных возможностей.

Информбюро считает, что поскольку эти левацкие декреты и декларации югославского руководства являются демагогическими и неосуществимыми в данный момент, они могут лишь компрометировать знамя социалистического строительства в Югославии.

Поэтому информбюро расценивает подобного рода авантюристическую тактику, как недостойный маневр и непозволительную политическую игру.

Как видно, указанные выше левацкие демагогические мероприятия и декларации югославских руководителей рассчитаны на то, чтобы замаскировать ими свой отказ от признания своих ошибок и честного их исправления.

7. Учитывая создавшуюся обстановку в КПЮ и стремясь предоставить руководителям югославской компартии выход из положения, ЦК ВКП(б) и ЦК других братских партий предложили рассмотреть вопрос о положении в югославской компартии на заседании информбюро на тех же нормальных партийных основаниях, на которых рассматривалась на первом совещании информбюро деятельность других компартий. Однако на неоднократные предложения братских компартий обсудить вопрос о положении в югославской компартии на информбюро югославские руководители ответили отказом.

Стремясь уклониться от справедливой критики братских партий на информбюро, югославские руководители выдумали версию о своем якобы «неравноправном положении». Следует сказать, что в этой версии нет ни слова правды. Всем известно, что при организации информбюро компартии исходили из того неоспоримого положения, что любая партия должна отчитываться перед информбюро, равно как любая партия имеет право критики других партий. На первом совещании девяти компартий это свое право широко использовала югославская компартия. Отказ югославов отчитаться в своих действиях перед информбюро, выслушать критические замечания со стороны других компартий означает действительное нарушение равноправия коммунистических партий и равносильно требованию—создать привилегированное положение в информбюро для КПЮ.

8. Учитывая все вышеизложенное, информбюро солидаризируется с оценкой положения в югославской компартии, критикой ошибок ЦК КПЮ и политическим анализом этих ошибок, изложенных в письмах ЦК ВКП(б) к ЦК КПЮ за март—май 1948 г.

Информбюро приходит к единодушному выводу, что своими антипартийными и антисоветскими взглядами, несовместимыми с марксизмом-ленинизмом, всем своим поведением и своим отказом явиться на заседание информбюро руководители КПЮ противопоставили себя коммунистическим партиям, входящим в информбюро, встали на путь отколка от единого социалистического фронта против империализма, на путь измены делу международной солидарности трудящихся и перехода на позиции национализма.

Информбюро осуждает эту антипартийную политику и поведение ЦК КПЮ.

Информбюро признает, что в силу всего этого ЦК КПЮ ставит себя и югославскую компартию вне семьи братских компартий, вне единого коммунистического фронта и, следовательно, вне рядов информбюро.

* * *

Информбюро считает, что в основе всех этих ошибок руководства КПЮ лежит тот несомненный факт, что в руководстве КПЮ за последние 5—6 месяцев открыто возобладали националистические элементы, имевшиеся и раньше в скрытом виде, что руководство КПЮ порвало с интернационалистическими традициями югославской компартии и стало на путь национализма.

Югославские руководители, сильно переоценивая внутренние национальные силы и возможности Югославии, думают, что они могут сохранить независимость Югославии и построить социализм без поддержки коммунистических партий других стран, без поддержки стран народной демократии, без поддержки СССР. Они думают, что новая Югославия может обойтись без помощи этих революционных сил.

Плохо разбираясь в международной обстановке и запуганные шантажистскими угрозами империалистов, югославские руководители полагают, что путем ряда уступок империалистическим государствам они могут приобрести расположение этих государств, договориться с ними о независимости Югославии и постепенно привить югославским народам ориентацию на эти государства, то-есть — ориентацию на капитализм. При этом они молчаливо исходят из известного буржуазно-националистического тезиса, в силу которого «капиталистические государства представляют меньшую опасность для независимости Югославии, чем СССР».

Югославские руководители, видимо, не понимают, или, возможно, делают вид, что не понимают, что подобная националистическая установка может привести лишь к перерождению Югославии в обычную буржуазную республику, к потере независимости Югославии и к превращению Югославии в колонию империалистических стран.

Информбюро не сомневается, что в недрах компартии Югославии имеется достаточно здоровых элементов, верных марксизму-ленинизму, верных интернационалистическим традициям югославской компартии, верных единому социалистическому фронту.

Задача этих здоровых сил КПЮ состоит в том, чтобы заставить своих нынешних руководителей открыто и честно признать свои ошибки и исправить их, порвать с национализмом, вернуться к интернационализму и всемерно укреплять единый социалистический фронт против империализма, или, если нынешние руководители КПЮ окажутся неспособными на это,—сменить их и выдвинуть новое интернационалистическое руководство КПЮ.

Информбюро не сомневается, что компартия Югославии сумеет выполнить эту почетную задачу.

(«Правда» за 29 июня).

И мысли и стремления у нас одни!

(ОБЗОР ПИСЕМ ЗЕМЛЯКОВ-ВОИНОВ)

Где бы ни находились наши земляки—воины Советской Армии—на окраинах ли родной необ'ятной земли, за рубежом ли ее—их мысли и сердца всегда с нами. Они пристально следят за успехами курян. Ни одно событие в родных местах не проходит мимо их внимания.

Колхозники и колхозницы, работники МТС и совхозов, специалисты сельского хозяйства Курской области дали обязательство товарищу Сталину расширить посевную площадь яровых и технических культур и собрать урожай намного превышающий прошлогодний.

Близится время, когда слово, данное вождю, должно быть выполнено, когда куряне докажут, что их слово нерушимо.

Об этом думают и наши земляки в рядах Советской Армии. Они благодарят наших стахановцев полей за то, что ими сделано, призывают к новым победам колхозного труда, требуют отчета в том, как мы подготовились к уборке урожая.

С Дальнего Востока пришло коллективное письмо, подписанное **В. Киселевым, В. Чернецким, Надежиным, Ершовым** и еще многими другими (всего 29 подписей).

«...Наше солдатское спасибо труженикам социалистических полей Курской области за честный труд, за высокое мастерство! Мы радуемся вместе с вами той высокой награде, которую получили от правительства передовики сельского хозяйства Курской области. Но не забывайте, что еще много трудностей впереди. Их надо преодолеть, помня, что каждый килограмм зерна, сданный государству сверх плана,—шаг к укреплению экономической мощи нашего государства, к зажиточной и счастливой жизни».

Воины **В. Парьев, П. Свиридов, П. Пашков, А. Митрофанов, М. Арбузов, Н. Воронин** и **М. Процай**, подписавшие письмо по поручению многих своих товарищей, пишут:

«...Находясь в рядах Вооруженных сил, мы следим внимательно за тем, как вы выполняете постановление февральского Пленума ЦК ВКП(б) о мерах под'ема сельского хозяйства в послевоенный период. Новая сталинская пятилетка должна быть выполнена досрочно! Мы надеемся, что в этом году вы соберете еще больший урожай. Не сомневаемся, что страна получит от вас много сахара, мяса, молока, жиров и других продуктов».

«Дорогие земляки!—так обращаются моряки Балтийского флота **Е. Квачев, В. Коняев, А. Бессонов, В. Соклаков** к курянам,—мы просим не зазнаваться и не успокаиваться на достигнутом. Желаем вам итти вперед и вперед, работать так, чтобы дело спорилось. Подтягивайте отстающих, не давайте поблажки лодырям...»

От имени всего личного состава энского корабля шлют горячий матросский привет черноморцы: **А. Масленников** (из колхоза им. Воронова Погожевского сельсовета Касторенского района), **А. Литвинов** и **И. Сербин** (из села Святославка Красно-Яружского района).

Вот несколько строчек из письма уроженца Фатежского района Андрея Гиздилова:

«...До армии я работал трактористом-комбайнером, поэтому честь трактористов мне особенно дорога. Горжусь знатным бригадиром тракторного отряда Фатежской МТС тов. Медведевым. Надеюсь, что в 1948 году в Фатежской МТС таких передовиков, как Медведев, будет много. А еще хочется мне, чтобы наш город Фатеж стал краше и культурнее, чтобы фатежский клуб был самым лучшим зданием города...»

Обязуясь неустанно повышать боевую и политическую подготовку, совершенствовать свое мастерство, воины Советской Армии обращаются к землякам с вопросами: хорошо ли подготовились к уборке? Готовы ли крытые тока, построены ли сушилки, навесы, амбары для хранения зерна? Как развивается животноводство? Какова дисциплина в колхозе? Как сейчас работают лучшие люди колхоза? Правильно ли организован труд, как укрепляется трудовая дисциплина?

Льговцы, отвечайте старшине **М. Подхалюзину** из села Густомой, старооскольцы—рядовому **Г. Дмитриеву** из села Долгая Поляна, уразовцы — ст. сержанту **Г. Соболеву** из села Герасимовка, кореневцы — мл. лейтенанту **Вл. Сидорову** и старшине Беседину, хлеборобы Солнцевского района — солдату Владимиру **Кузнецову**; обоянцы — сержанту **А. Бардунову**, колхозники Кривцовского района—мл. сержанту Ивану Ширяеву, Крупецкого района — **В. Мошкову**.

Желают счастья, успеха в работе и ждут подробных вестей **Н. Бурлаков, А. Хорошилов, И. Анащенков, А. Мальцев, В. Переверзев, А. Чуев, Б. Пахомов, И. Пронский, В. Бузов, Г. Кулемзин, Г. Косинов, Л. Калуцких, И. Рощупкин, Ф. Никишин, Ф. Севрюков, И. Копаев, Г. Степкин, М. Чернятин, М. Алферов.**

Куряне, порадуйте земляков — воинов нашей славной Советской Армии—новыми победами колхозного труда!

* * *

ОТ РЕДАКЦИИ: ответные письма землякам-воинам просим присылать на имя редакции, в отдел писем.

□ □ □

О строителях, которые ничего не построили

На восстановление и строительство машинно-тракторных станций нашей области правительство отпускает огромные средства. Только в этом году выделено для этой цели более четырех миллионов рублей.

Однако строительство МТС и межрайонных мастерских идет крайне медленными темпами. Из года в год планы не выполняются.

Кривцовскую МТС начали строить еще в 1944 году. В первый же сезон там были поставлены столбы каркасных стен, выведены стены вспомогательных цехов, устроены плетневые потолки. Строительство станции затем возобновлялось дважды—в 1946 и 1947 годах. И каждый раз в конце сезона директор МТС т. Агарков и прораб т. Краснопивцев докладывали, что все работы выполнены хорошо, технически грамотно, без брака.

В мае текущего года строительство Кривцовской МТС снова возобновилось. И что же выяснилось? Деревянные стены, выведенные еще в прошлом году, покоробились и их необходимо перебирать. Крыша установлена так, что она вот-вот может обвалиться. Печи надо перекладывать, столбы стен и потолки заменять. Словом, многое надо переделывать, строить сначала.

Строительство некоторых МТС области тянется 3—4 года. От времени, дождей и ветра многое на об'ектах, как и в Кривцово, покоробилось, разрушилось, развалилось.

Исполком облсовета, отмечая эти недостатки, обязал 13 февраля 1948 г. руководителей управления сельского хозяйства навести должный порядок в строительстве МТС, значительно сократить сроки сдачи об'ектов в эксплоатацию. Что изменилось после этого? Очень немногое. Строительство снова срывается. До сих пор выполнено работ всего лишь на 200—220 тыс. рублей, что составляет примерно 3—4 процента к общей сумме капиталовложений. В чем причина этого? Руководители управления сельского хозяйства не могут пожаловаться на нехватку рабочей силы. Колхозы, обслуживаемые МТС, сами предлагали свою помощь. Все жалобы в основном сводятся к отсутствию строительных материалов. Это мы слышали от начальника отдела строительства т. Кошевого, начальника строительно-монтажной конторы т. Новикова, управляющего областной конторой «Сельхозснабжение» т. Кузменко. Все они в один голос заявляют. «У нас нет леса, нам нехватает кирпича, извести, гвоздей, кровельного железа».

Так ли на самом деле? Далеко не так. Лес есть. В Брянских лесах для нужд строительства МТС отведены огромные лесосеки. На заготовке леса содержится целый штат работников во главе с т. Черенковым. При хорошей организации дела эти люди могли бы многое сделать. Но из 5500 кубометров леса, заготовленных еще в прошлом году, к станции погрузки подвезено пока не больше 2 тысяч кубометров, а непосредственно на об'екты строительства доставлено всего лишь 1400 кубометров. Между тем в распоряжении тов. Черенкова находится 7 автомашин, 11 тракторов. И машины не стоят. как он докладывает, а работают. На вывозку одного кубометра леса, если верить т. Черенкову, они расходуют по 20—25 килограммов горючего. Эта баснословная цифра сама за себя говорит: машины действительно где-то работают, но только не на вывозке леса.

Кирпич можно делать на месте, обжигать известь—тоже. Но производители работ и директоры МТС не беспокоятся о материалах. В колхозе «Красный пахарь» Свободинского района до последних дней бездействовали две печи для выжига извести. В конце мая строительно-монтажная контора пустила в ход одну печь и получила уже 15 тонн извести. В июне планируется отремонтировать вторую печь, что даст дополнительно еще 70 тонн извести. Что стоят после этого жалобы на нехватку кирпича и извести? Жалобы эти несостоятельны еще и потому, что имеющийся строительный материал иногда расходуется не по назначению, а в некоторых случаях просто разбазаривается. Директор Кореневской МТС т. Опрышко черепицей, предназначенной для МТС, покрыл сарай. Директор Кривцовской МТС т. Агарков из материалов, предназначенных для МТС, выстроил ларек, выложил колодец, десятиметровые балки порезал на брусья для автомашин. Директор Льговской МТС т. Орлов железом, принадлежащим МТС, покрыл свой собственный дом.

Нетерпимо такое положение. Из-за бездеятельности работников, которым поручено строительство, создается угроза, что многие МТС и в этом году не будут иметь мастерских и других помещений. Нужны немедленные и решительные меры к тому, чтобы ускорить строительство.

Рейдовая бригада «Курской правды»: С. КИРПИЧНИКОВ, А. БЕЛЬЯНИНОВА, И. ПОЛЯКОВ.

ПАРТИЙНАЯ ЖИЗНЬ

Наша партгруппа

— Рабочий! Что ты сегодня сделал для выполнения пятилетки в четыре года? — спрашивает плакат, вывешенный на видном месте в механическом цехе аккумуляторного завода. Рядом—красиво оформленный стенд «Передовики социалистического соревнования». Здесь выставлены фотографии лучших людей завода. Цеховая партгруппа повседневно занимается политическим воспитанием стахановцев, распространяет их опыт. О ее работе мне и хочется рассказать.

В нашей партгруппе 13 коммунистов. Это только десятая часть коллектива, но задача перед нами поставлена большая: мы должны обеспечить партийное влияние в цехе, добиться, чтобы каждый человек трудился самоотверженно и отдавал все силы для выполнения сталинской пятилетки.

На первом собрании партгруппы мы долго обсуждали, как лучше справиться с этой задачей. Решили, что коммунисты должны пойти на самые трудные и ответственные участки цеха и личным примером показать, как надо бороться за перевыполнение плана. В цехе недоставало квалифицированных фрезеровщиков. Коммунист Ермаков стал фрезеровщиком, Линева послали сменным мастером, тт. Коргополов, Морозов, Сабельников, Нетрусов изъявили желание работать токарями. К тому времени в цехе обнаружились недостатки в планировании и распределении работ. Тогда начальником планово-распределительного бюро мы выдвинули члена партии тов. Хомичева. Он, как рачительный, неутомимый хозяин, следит за тем, чтобы каждый наряд был выполнен отлично и в срок.

Но мало послать коммунистов на решающие участки. Нужно еще и научить их работать. Партгруппа поставила перед дирекцией и парткомом вопрос об организации технической учебы. Нас охотно поддержали.

В цехе были созданы группы по повышению квалификации токарей и мастеров. Для руководства технической учебой дирекция выделила технолога тов. Сергеева и начальника технического отдела тов. Еремина. Учились вечерами, после работы, специалисты передавали нам не только теоретические знания, но и практические навыки. На занятиях довольно часто проводились беседы на политические темы.

Бывают в цехе доклады и лекции. Докладчиками выступают активисты, члены парткома. Рабочих особенно интересуют доклады о международном положении, о выполнении пятилетнего плана. Да это и понятно, ведь рабочие считают себя активными участниками всенародного соревнования за пятилетку в 4 года. Они взяли обязательства работать только по-стахановски. И я вижу, с какой гордостью за свой завод и цех смотрят они, как на станции Рышково отгружается очередная партия машин, прессов, моделей для клепки баков, различных приборов. Продукцию Курского аккумуляторного завода получают в самых отдаленных уголках страны. И это радует, хочется трудиться еще лучше, еще доблестнее.

Такое чувство испытывают все коммунисты нашего механического цеха. Они каждый день добиваются какого-нибудь нового успеха в выполнении плана. Взять хотя бы тов. Сабельникова. Немного больше года прошло с тех пор, как он, демобилизовавшись из Советской Армии, поступил к нам учеником токаря. За это время он отлично овладел токарным мастерством. Выполняет нормы на 120 — 130 процентов и сам помогает товарищам. Член партии тов. Коргополов досрочно выполнил программу третьего года сталинской пятилетки и сейчас работает в счет программы 1949 года. Коммунисты Нетрусов и Морозов за шесть месяцев выполнили годовую программу.

Партгруппа добивается, чтобы по примеру коммунистов трудились все рабочие. Она заботливо следит за ходом соревнования. Это по инициативе партгруппы в цехе агитаторы ежедневно рассказывают об опыте передовиков, об их рекордах сообщается в лозунгах и плакатах, о выполнении социалистических обязательств соревнующимся можно узнать по доске показателей. Все это делается очень любовно, тщательно, аккуратно. Наглядная агитация — одно из сильных средств воздействия на людей.

На одном из собраний партгруппы коммунисты критиковали формализм в соревновании. Они предложили ежедневно проверять выполнение обязательств. Предложение проводится в жизнь. У нас чаще стали проводиться и производственные совещания, передовикам мы вручаем красные флажки. Сейчас эти флажки развеваются на станках стахановцев тт. Гостева, Коргополова, Челнокова и Жмыхова. На сменных собраниях стахановцы выступают с докладами о своем опыте.

Как-то рабочие пожаловались на недостаток инструмента. Это снижало их выработку. Партийная группа быстро откликнулась на этот сигнал. Она предложила организовать инструментальную бригаду. Ее возглавил член партии т. Саклаков. Теперь в цехе нет перебоев в снабжении инструментами.

Влияние партгруппы на производственную жизнь нашего цеха усиливается с каждым днем. Достаточно сказать, что все рабочие выполняют и перевыполняют нормы, цех стал одним из передовых на заводе. Однако в нашей работе не изжиты и серьезные недостатки. Мало и плохо мы занимаемся улучшением бытовых условий рабочих. Они законно возмущаются тем, что в общежитии имеется всего один бачок с кипяченой водой, что в столовой всего один раз готовится пища. Рабочие не раз ставили перед нами эти наболевшие вопросы, но партгруппа не проявила должной настойчивости. Недостатки эти все еще не изжиты. Плохо мы помогаем и нашим агитаторам, мало учим их, и потому не всегда регулярно проводятся в цехе беседы, которых с интересом ждут все.

На эти недостатки нам указало и партийное собрание. Мы постараемся в ближайшее время их исправить. Это поможет еще больше усилить партийное влияние в цехе и добиться лучших результатов в выполнении плана.

Ю. ФРОЛОВ,
партгруппорг механического цеха аккумуляторного завода.

НА ТЕМЫ КОЛХОЗНОЙ ЖИЗНИ

Почему 350 человек сработали только за 130?

★

О ПРЕЖДЕВРЕМЕННЫХ ВОСТОРГАХ И НЕДООЦЕНКЕ НАСТОЯЩЕЙ СДЕЛЬЩИНЫ

★

Недавно общее колхозное собрание артели «Путь к социализму», крупнейшей в Иванинском районе, обсудило вопрос об укреплении трудовой дисциплины. Честные колхозники разоблачили лодырей. Результаты этого собрания не замедлили сказаться. В поле стали выходить поголовно все колхозники. Количество работающих увеличилось почти вдвое. Ежедневно на разных работах занято более 350 человек. Огромнейшая это сила.

— Ну, теперь мы подтянемся, теперь у нас дело пойдет,—рассуждали руководители колхоза и навещавшие артель представители из района.

Но эти надежды не оправдались. Колхоз попрежнему изо дня в день отстает с сеноуборкой, обработкой свеклы, под'емом пара и с подготовкой к уборке урожая. Иными словами, на деле почти ничего и не изменилось в колхозе, хотя на работе занято вдвое больше колхозников.

В чем же дело? Посмотрим, как правление расставило эту огромную трудовую армию, где и как работают люди?

В колхозе 15 звеньев. Все 154 колхозницы звеньев заняты на прорывке сахарной свеклы. Прорывают плантацию они уже 10-й день. При условии выполнения нормы 0,10 га все 157 гектаров свеклы должны быть уже прорваны. Но за 10 дней обработано всего 39 гектаров.

Значит, 154 человека вместо 15 гектаров прорывают за день только 4. Иными словами, каждая колхозница в среднем выполняет по 0,03—0,04 гектара.

Почему такая низкая производительность труда?

Нельзя сказать, что здесь не применяется сдельщина. Как и во всех других колхозах, за каждой колхозницей закреплена делянка — 1,05 гектара свеклы на весь период ухода. Каждая колхозница работает на своей делянке.

Но что же происходит на этих делянках?

Закончился рабочий день. На участке звена Кельиной появился бригадир А. М. Тарасов. С саженем в руках прошагал он по участку. Обогнув его кругом и что-то прикинув в уме, бригадир направился на другой участок.

На второй день мы узнали: всем 12 колхозницам Тарасов записал выработку поровну — по 0,05 гектара.

Но все знают, что М. Кельина, например, работала лучше и сделала гораздо больше (это видно по делянке!), чем Мосалова, чем Тарасова. Но записано всем поровну.

Какой же результат этой уравниловки?

Многие колхозницы стали выходить в поле с опозданием, уходить раньше времени, они не стремятся вырваться в работе вперед и равняются на самых отстающих.

— Какой резон мне работать лучше, — говорит нам колхозница Мосалова, — если я знаю, что Тарасов как вчера, так и сегодня запишет всем одинаково?

Возьмем другое звено — А. И. Пыхтиной. Звеньевая выступила против уравниловки, сама стала замерять обработанные колхозницами делянки. Подтвердилось, что за лучшими колхозницами продолжают скрываться лодыри. Если М. Г. Пыхтина прорвала 0,11 гектара свеклы, М. А. Пыхтина—0,09, то К. Г. Ванина — 0,07, У. С. Пыхтина и А. А. Мяснянкина по 0,06. В среднем на колхозницу выработка составила 0,08 га, также меньше нормы.

Почему же не выполняются нормы даже при раздельном учете труда? А потому, что кроме звеньевой, которая также и сама работает, в поле весь день не бывает никого. Бригадир Пыхтин очень часто не появляется тут и вечером. Как выполняются нормы, колхозницы не знают. Бригадир не подводит итогов работы за день, никакого влияния не оказывает на тех колхозниц, которые не выполняют норм.

Свою роль бригадир Пыхтин определяет так:

— Делянки я отвел? Отвел! Пусть и прорывают. Когда прорвут, каждой колхознице будет начислено столько трудодней, сколько требуется по норме.

Оказывается, бригадиру совершенно безразлично, в какой срок будет проведена прорывка: за 10 дней, как требуется по норме, или за 30 дней, как на самом деле идет работа.

И выходит, что бригадир Тарасов, да и другие бригадиры колхоза повернули сдельщину не на повышение производительности труда, а на развал трудовой дисциплины.

В этот же день 178 человек работали на сеноуборке. Что они сделали? Сгребли в валки сено с площади 48 гектаров, скопнили с 21 гектара, свезли к скирдам с 8 гектаров и заскирдовали 240 центнеров сена. Сгрести в валки 48 гектаров сена (при дневной норме на человека 1 гектар) требуется 48 человек, скопнить сено на площади 21 гектар должен 21 человек. Один колхозник за день должен свезти к скирде сено с площади 3 гектаров. Чтобы заскирдовать 240 центнеров сена, потребуется 10 человек.

Таким образом, все то, что сделали за день 178 человек, при условии выполнения нормы могли сделать 82 человека. Выходит, что нормы выработки на сеноуборке выполнялись менее чем наполовину.

Нельзя сказать, что и на сеноуборке колхозники работают скопом. Косарям отводится делянка. При норме 0,40 га они скашивают в среднем по 0,30 гектара. В то же время, например, колхозник Дмитрий Григорьевич Затолокин скашивает по 1—1,16 гектара. Выработка косарей учитывается отдельно. Но почему же в таком случае не выполняются нормы? А потому, что лодыри, выполняющие нормы на 20—30 процентов, узнав о выработке Затолокина, ополчились против него.

— Опять в стахановцы лезешь,—ехидничают они.

Правление и партийная организация колхоза вместо того, чтобы поднять Затолокина на щит, развернуть соревнование косарей, не заметили новой лазейки лодырей, стремящихся опорочиванием стахановцев сорвать выполнение средних норм выработки.

Если выработка косарей учитывается отдельно, то всем другим колхозникам, занятым на сеноуборке, трудодни начисляются поровну, исходя из общей стоимости выполненных работ. Только поэтому за 82 колхозников сработали 178.

Если на свекловичных плантациях и на сеноуборке сейчас людей много, то на других работах никого нет. Колхоз не готов к уборке: неисправен транспорт, не подготовлены косы, молотилка, элеватор к пей.

— Людей маловато,—жалуется председатель т. Коваленко.— Подтянемся с сенокосом и за подготовку к уборке возьмемся.

Между тем в колхозе 2 кузнеца. Работают они не сдельно. Оплачивают их как штатных работников: старшему кузнецу начисляется полтора, младшему—один трудодень. И никому дела нет до них. Они же не выполняют норм и наполовину, часто совсем не работают.

В колхозе не начали силосование. Не готовят к зиме животноводческие помещения.

— Что поделаешь, людей маловато,—твердит т. Коваленко.

Жалуясь на нехватку людей, руководители колхоза не видят, как плохо они используются.

154 колхозника, занятые на обработке свеклы, сделали работу не более чем за 50 человек. Если бы они выполняли нормы, то управились бы с обработкой свеклы в три раза быстрее.

178 колхозников, занятых на сенокосе, выполнили работу за 82 человек.

Вот где люди!

В низкой производительности труда виновато само правление. Оно составляет наряд без учета норм. Оно смирилось с тем, что бригадиры не ведут учета выработки колхозников. Правление не обращает внимания на то, что почти все колхозники не выполняют норм.

Не на высоте положения оказалась и партийная организация колхоза. Она не использует массовый выход колхозников для повышения производительности труда, не организует соревнования, не поддерживает передовиков, не ведет борьбы с теми лодырями, которые изо дня в день не выполняют и половины норм.

Массовыми выходами в поле восхищаются и руководители района. В колхозе «Путь к социализму» был и секретарь райкома ВКП(б) т. Есенников, очень часто наезжает сюда уполномоченный райкома т. Формазюк.

Но кто из них заинтересовался выполнением норм, состоянием учета, задумался над тем, что колхоз отстает, как и раньше? Нет, этим тт. Есенников и Формазюк не интересовались. Много людей в поле—и хорошо.

Высокая дисциплина требует и высокого уровня организации труда. Этого не хотят понять ни руководители колхоза, о котором идет здесь речь, ни руководители района.

И. АБОРНЕВ,
П. ОСАДЧИЙ,
П. ИВАНОВ.



К. Белозеров—один из лучших токарей Курского резинового завода, выполняющий нормы на 250—300 проц.

Фото М. Шеховцова.

С пленума Курского горкома ВЛКСМ

Состоялся пленум Курского горкома ВЛКСМ. Пленум заслушал доклад секретаря горкома т Ковтуна о соревновании молодежи за выполнение пятилетки в четыре года.

— В промышленности города,— сообщил докладчик, — занято 2030 комсомольцев. 49 комсомольцев уже полностью выполнили свои пятилетки, 895 комсомольцев—планы трех и четырех лет. На фабриках и заводах, железнодорожном транспорте и стройках соревнуются 145 комсомольско-молодежных бригад, идущих в авангарде борьбы за досрочное выполнение плана.

Выступавшие в прениях подвергли критике недочеты в работе горкома и райкомов ВЛКСМ. Стахановец ремзавода т. Балк упрекнул работников горкома в том, что они редко бывают в цехах, плохо связаны с молодыми рабочими. На заводских комсомольских собраниях вопросы соревнования не ставились, итоги его не подводились.

Секретарь комитета комсомола железнодорожного узла тов. Булатников и секретарь комсомольской организации треста «Курскстрой» т. Малыгин критиковали горком за невнимание к молодым железнодорожникам и строителям.

Пленум обязал бюро горкома, райкомы и комитеты комсомола устранить недостатки в руководстве соревнованием и призвал молодежь промышленности, транспорта, строительных организаций и артелей промысловой кооперации шире развернуть борьбу за досрочное выполнение пятилетнего плана.

На пленуме выступил секретарь горкома ВКП(б) т. Марасанов.

Д. ЕМЕЛЬЯНОВ.
инструктор горкома ВЛКСМ.

Родители заботятся о школе

В Крупецком районе развернулась подготовка к новому учебному году. Почти везде идет текущий и капитальный ремонт школьных зданий, чинятся печи, обновляется классная мебель, заготавливается и подвозится топливо.

Особенно заботится о своей школе председатель колхоза «13 лет РККА». По его инициативе правление выделило рабочих для заготовки топлива, предоставило транспорт для подвозки его к школе и квартирам учителей. Колхозные мастера строят физкультурную площадку. В плотницкой мастерской колхоза идет поделка новых парт, классных досок, скамеек, табуреток.

С помощью колхозной общественности Поповкинского сельсовета школа-семилетка уже на всю зиму полностью обеспечена топливом. Закончен ремонт и поделка новой школьной мебели: парт, столов, шкафов. Создан материальный фонд помощи детям, отцы которых погибли на фронте.

— Наша школа,—говорит директор Роман Михайлович Морозов,— выглядит сейчас даже лучше, чем в довоенные годы.

Председатель Локотского сельсовета т. Бизюков ежедневно проверяет, как колхозы выполняют свои обязательства по заготовке и подвозке топлива, ход ремонтных работ в школах.

Вопрос подготовки школы к новому учебному году дважды был обсужден на заседаниях исполкома. Как сообщил директор Локотской семилетней школы П. И. Ракитин, школьное здание уже готово к приему детей. Новый учебный год школа может начать организованно. Колхозники построили спортплощадку, изготовили новую мебель, завезли необходимое количество торфа и дров.

У черемисиновских механизаторов

ЧЕРЕМИСИНОВО. (Наш корр.). Черемисиновская МТС обязалась помочь колхозам быстро и без потерь убрать хлеб нового урожая. Сейчас здесь заканчивается ремонт уборочных машин и молотилок.

Первыми подготовили свои степные корабли комбайнеры Александр Хмелевской и Раиса Скобрикова. Качество ремонта признано хорошим.

Машинист молотилки «МК-1100» Спиридон Солпанов обязался намолотить 1000 тонн зерна. Его машина уже готова к работе. Следуя примеру передового машиниста, отремонтировали молотилки и взяли на себя повышенные обязательства по обмолоту хлебов Мартын Гребеньков, Николай Кочкарев, Степан Морозов и Василий Овсянников.

НОВЫЕ СОРТА ОВОЩЕЙ И КАРТОФЕЛЯ

БЕЛГОРОД, 29. (Наш корр.). Совхоз «Росглавплодоовощь» в этом году посадил новые сорта овощей: розовые помидоры, брюссельскую капусту, патисоны.

Кроме этого, совхоз посадил новый сорт картофеля «Негритенок», выращенный им в прошлом году. Кожура картофеля яркокрасная, своим цветом напоминающая столовую свеклу. Клубни крупные, до 200 граммов и больше. Вкусовые качества нового картофеля выше, чем у обычных сортов.

□ □ □

По следам выступлений «Курской правды»

КОГО ЗАЩИЩАЕТ РАЙКОМ?

29 мая в «Курской правде» редакция подвергла резкой критике действия председателя Стрелецкого исполкома районного Совета депутатов трудящихся тов. Попова, защищавшего нарушителей трудовой дисциплины в колхозах.

Корреспонденция «Кого защищает товарищ Попов?» была послана секретарю Стрелецкого райкома ВКП(б) тов. Федоренко с просьбой обсудить на бюро. После долгой проволочки был, наконец, получен ответ.

Бюро райкома ВКП(б) констатировало, что... «председатель исполкома райсовета тов. Попов, зная о **низкой трудовой дисциплине в колхозах** «Красный флот» Н.-Косиновского сельсовета и «Большевик» Ново-Поселеновского сельсовета... своими записками и отменой решений общих собраний об исключении из колхозов лодырей и рвачей давал возможность отдельным (?!) нечестным колхозникам плохо относиться к работе...»

И после этого бюро решило: «...указать тов. Попову на то, что он **недостаточно уделяет внимания** отстающим колхозам в их организационно-хозяйственном укреплении и поднятии трудовой дисциплины».

Но ведь в статье шла речь не только о том, что тов. Попов «недостаточно уделяет внимания отстающим колхозам», а и о том, что он сам содействует развалу трудовой дисциплины в этих колхозах, поощряя лодырей, рвачей и дезорганизаторов колхозного производства.

Факты, приведенные в статье «Кого защищает тов Попов?», заслуживают иной оценки.

«О СДЕЛЬЩИНЕ ТОЛЬКО ГОВОРЯТ...»

В корреспонденции, опубликованной 4 июня под таким заголовком, сообщалось, что руководители Баброво-Дворского района мирятся с массовым невыполнением норм выработки на прополке и вспашке паров.

Подтвердив, что указанные факты имели место, Баброво-Дворский райком ВКП(б) сообщил, что корреспонденция «О сдельщине только говорят...» обсуждена на совещании районного партактива и передовиков сельского хозяйства.

Для помощи в организации труда в колхозы направлен партийно-советский и комсомольский актив.

Райком ВКП(б) предложил первичным партийным организациям обсудить решение бюро райкома по отчету о работе звена М. А. Овсянниковой, награжденной орденом Трудового Красного Знамени.

«ЧЕСТНО ВЫПОЛНЯТЬ ДОГОВОРЫ МТС С КОЛХОЗАМИ»

Начальник управления МТС Курского областного управления сельского хозяйства тов. Михальченко сообщил, что отмеченные в корреспонденции факты (см. «Курскую правду» за 1 июня) невыполнения договоров МТС с колхозами подтвердились.

В настоящее время проводится сплошная проверка выполнения машинно-тракторными станциями договорных обязательств. Итоги проверки обсуждаются на общих собраниях членов сельскохозяйственных артелей.

Плохих агрономов готовят в Кучеровке

Воспитанников Кучеровского сельскохозяйственного техникума можно встретить на колхозных полях Кубани и Крыма, Кахетии и Архангельской области. Техникум имеет и опыт и свои традиции. К нему можно предъявить серьезные требования. Однако за последнее время учебная работа здесь проводится на низком уровне, отстает от требований страны. Это влияет на качество подготовки кадров.

В колхозах Вишневского сельсовета проходят преддипломную практику студенты третьего курса Левшаков, Щетинин и Чекрыгина. Через месяц они будут агрономами. В техникуме они на хорошем счету. У них неплохие отметки. Но вот студенты-выпускники пришли в поле. Колхозники просят их помочь отрегулировать сеялку, чтобы обеспечить правильные нормы высева. Будущие агрономы смотрят удивленными глазами: «Мы такой сеялки не проходили»,—уверяют они колхозников.

В артели «Путь Ленина» плохо работал трактор. Приехавший из МТС агроном забраковал три гектара весновспашки. Но в поле все время находился практикант Левшаков, он видел мелкую пахоту и не придал ей никакого значения. В этом же колхозе в прошлом году на преддипломной практике была студентка Васильева и она спрашивала: «Почему так долго не сеют рожь, ведь весна на исходе?». А старый колхозный кладовщик, сокрушенно покачивая головой, отвечал: «Рожь, милая, сеяна осенью».

Фактов элементарной неграмотности будущих агрономов не перечесть. В Псельской МТС производственную практику проходят 10 студентов 3 курса. Они не имеют представления ни о звеньях, ни об индивидуальной сдельщине. А ведь в программе техникума есть дисциплина: «Организация социалистических сельскохозяйственных предприятий». Преподавание ее, как и других специальных предметов, ведется аполитично, оторванно от жизни.

Вот в парке техникума сидит группа девушек с книгами и читает вслух.

— Чем занимаетесь?—интересуемся мы.

— Да вот учим ботанику.

— Как же вы учите?

— А вот, видите выделили по 10 строчек на странице и запоминаем.

— Но понимаете ли вы что-нибудь из этих кусочков материала?

Девушки молчат. Другая группа студентов таким же образом «изучает» историю СССР. В «Кратком курсе», которым они пользуются, зачеркнуты целые страницы.

— Кто же вас учит так работать с книгой?

— Наш преподаватель т. Вельма говорит, что неглавное можно вычеркнуть и не читать...

Так, с «легкой» руки учителя у студентов не остается представления о важнейших событиях жизни партии и страны. Кстати, сам т. Вельма не имеет исторического образования. Он преподаватель русского языка.

И какую дисциплину ни возьми — общественно-политическую или специальную,—она изучается не путем глубокого осмысливания, а путем зубрежки, механического заучивания отдельных положений учебника. Может ли при такой постановке учебного процесса будущий агроном знать предмет? Конечно, не может.

На изучение курса механизации, охватывающего все сельскохозяйственные машины, двигатели, автомобили, отводится 220 часов. За это время студент обязан знать не только технику эксплоатации машин, взаимодействие разных частей, но и уметь управлять ими.

Организацию сельскохозяйственных предприятий и счетоводство студенты проходят за 170 часов, причем материал излагается не по отдельным формам хозяйств, а в «общем и целом», и студенты не представляют особенностей организации производства в колхозах, совхозах и МТС. Попадая впоследствии на производство, они не могут поэтому составить рядовой производственный план.

Такая учеба дает поверхностные знания, и они налицо. На экзаменах по механизации студентка 2 курса Чередниченко не могла разобраться в простых вопросах. Она, например, не могла дать агротехнической оценки комбайновой уборки, не знала приспособлений сложной молотилки «МК-1100» для обмолота клевера, бобовых и подсолнечника. Анна Юрченко не знала комбайнов, выпускаемых нашими заводами.

Невольно обращает на себя внимание невысокая общая грамотность студентов. Недавно на третьем курсе устроили диктант, и 20 процентов писавших его получили неудовлетворительные оценки.

А вот результаты такого обучения. Участковый агроном Долгобудской МТС Немченко только в прошлом году окончила Кучеровский техникум. Как-то ее спросили, не знает ли она, над чем работает лауреат Сталинской премии Гудвил.

— Нет, не знаю,—равнодушно заявила она.

Ничего не могла сказать тов. Немченко и о таких ученых, как Лысенко, Якушкин и др. Ее даже удивило, когда звеньевая совхоза «Коммунар» Герой Социалистического Труда Нина Михнева много и интересно рассказывала своим подругам о достижениях агрономической науки.

— Да откуда вы все это знаете?—спрашивала она звеньевых.

— Как откуда? Из книг, из газет. Сейчас об этом много пишут. Читали вы, товарищ агроном, газету «Социалистическое земледелие?»

— Нет, не приходилось за последнее время.

— Почитайте, там интересно написано,—советуют звеньевые. Как далеко они ушли от малограмотного, отсталого агронома. Недавно тов. Немченко допустила грубейшее нарушение агротехники в посеве сахарной свеклы и была уволена из МТС. Но она вовсе не представляет исключения.

Некоторые выпускники Кучеровского сельскохозяйственного техникума в первый же год, почувствовав полную беспомощность на агрономическом поприще легко бросают его и переходят на другую работу. В забужском колхозе им. Молотова можно встретить счетовода Кошманову, избача Юрченко, в селе Песчаном—избача Галину Широкобородую, в Мальцевской школе — учительницу Анну Головки-пу, в канцелярии самого техникума — писаря Веру Верещак. Все это агрономы. В свое время все они кончали техникум, и на обучение их затрачены государственные средства.

Но отсев этот происходит не только потому, что молодые агрономы имеют мало знаний. Знания дело наживное, и тот, кто хочет, всегда сможет их приобрести, наверстать упущенное. Но в том то и беда, что у молодых агрономов нет желания, нет любви к своей профессии. Эту профессию они избрали случайно (потому что в районе не было другого учебного заведения) и потом горько раскаиваются в этом.

Есть и сейчас еще среди студентов немало таких случайно попавших сюда людей. Они охотно перешли бы в медицинский, педагогический или даже акушерский техникум. Они меньше всего думают о профессии агронома. А в наших колхозах среди звеньевых и бригадиров есть молодежь с семилетним образованием, которая стремится к агрономической науке. Эту молодежь нужно принимать в техникум. Надо открыть сюда дорогу мастерам урожая, бригадирам, звеньевым, способным организаторам социалистического земледелия.

И вместе с этим нужно серьезно перестроить учебный процесс, приблизить его к жизни, к достижениям современной агрономической науки. Необходимо поднять уровень всей учебно-воспитательной работы среди студенчества.

Страна ждет знающих, образованных агрономов, преданных своему делу, а не беспомощных недоучек. Это должны, наконец, понять педагогический коллектив и парторганизация Кучеровского сельскохозяйственного техникума.

М. ТУНГУСКОВА.

ТЕЛЕГРАММЫ ИЗ-ЗА ГРАНИЦЫ

✪ СОВЕТСКАЯ МИССИЯ В ФИНЛЯНДИИ ПОЛУЧИЛА СВЫШЕ 700 ТЕЛЕГРАММ И ПИСЕМ С ВЫРАЖЕНИЕМ БЛАГОДАРНОСТИ ТОВАРИЩУ СТАЛИНУ И СОВЕТСКОМУ ПРАВИТЕЛЬСТВУ ЗА СНИЖЕНИЕ ФИНЛЯНДИИ РЕПАРАЦИОННЫХ ПЛАТЕЖЕЙ. ✪ В ЛОНДОНЕ БАСТУЮТ 19.000 ДОКЕРОВ. АНГЛИЙСКИЙ КОРОЛЬ ПРЕДОСТАВИЛ ПРАВИТЕЛЬСТВУ ЧРЕЗВЫЧАЙНЫЕ ПОЛНОМОЧИЯ. ✪ АГЕНТСТВО ТЕЛЕПРЕСС РАЗОБЛАЧАЕТ СГОВОР ВАТИКАНА С ИМПЕРИАЛИСТАМИ США. ✪ «ЮМАНИТЕ» УТВЕРЖДАЕТ, ЧТО ФРАНКО-АМЕРИКАНСКОЕ ДВУХСТОРОННЕЕ СОГЛАШЕНИЕ ПЕРЕДАЕТ ФРАНЦИЮ ПОЛНОСТЬЮ В ПОДЧИНЕНИЕ АМЕРИКАНСКИМ МИЛЛИАРДЕРАМ.

★ ★

Финский народ благодарит Советское правительство и Генералиссимуса И. В. Сталина за уменьшение репарационных платежей

ХЕЛЬСИНКИ, 28 июня. (ТАСС). Столичные газеты отмечают, что миссия Советского Союза в Финляндии получила свыше 700 телеграмм и писем от трудящихся предприятий, учреждений, общественных и культурных организаций, а также частных граждан Финляндии. В этих письмах и телеграммах трудящиеся Финляндии выражают свою глубокую благодарность Генералиссимусу И. В. Сталину и Советскому правительству за решение снизить на 50 процентов оставшиеся репарационные платежи и заверяют, что финский народ питает искреннюю дружбу к Советскому Союзу.

К об'единению рабочих партий Польши

ВАРШАВА, 29 июня. (ТАСС). Во многих воеводствах страны состоялись собрания актива ППС (польская социалистическая партия), посвященные подготовке к об'единительному с'езду рабочих партий.

В Лодзи на собрании воеводского актива ППС с большим докладом об идеологических основах об'единенной рабочей партии выступил секретарь ЦИК ППС Цвик. После широкой дискуссии собравшиеся приняли резолюцию, в которой подчеркивают свою полную солидарность с программными принципами об'единенной рабочей партии, а также выражают солидарность с решениями Варшавского совещания министров иностранных дел восьми государств.

Закрылась международная ярмарка

БУДАПЕШТ, 28 июня. Закрылась будапештская международная ярмарка, в которой помимо Венгрии принимали участие Советский Союз, Югославия, Чехословакия, Румыния и отдельные фирмы стран Западной Европы и Америки.

Ярмарка прошла с огромным успехом. С 11 по 27 июня ее посетило около двух миллионов жителей Будапешта, венгерских крестьян, приезжавших из провинции, и тысячи иностранцев.

Особым вниманием пользовался советский павильон. За 16 дней его посетило 836.000 человек. В книге отзывов посетители павильона оставили много тысяч восторженных записей, благодаря Советский Союз за предоставленную возможность познакомиться с его передовой техникой, с «огромными достижениями страны, строящей коммунизм».

Посетителей советского павильона интересовал каждый экспонат—легковые автомашины, ткани, металлорежущие станки, комбайны, ковры, меха, продовольственные товары. Крестьяне особенно подолгу и внимательно осматривали советские сельскохозяйственные машины.

Большой интерес проявили к продукции советских предприятий разные венгерские организации. Во время ярмарки в торгпредство СССР поступила масса предложений и запросов о возможности приобрести изделия советской промышленности.

НОТА ЕГИПЕТСКОГО ПРАВИТЕЛЬСТВА

ПАРИЖ, 29 июня. (ТАСС). Агентство Франс Пресс сообщает из Каира, что совет министров Египта принял текст египетского ответа Великобритании по вопросу о конституционной реформе в Судане, проведенной недавно Англией. В ноте, адресованной английскому министру иностранных дел Бевину, каирское правительство высказывает мнение о том, что, проводя конституционную реформу, английский генерал-губернатор Судана превысил свои полиомочия. В ноте говорится, что английское правительство само неоднократно признавало, что никакое изменение не может быть внесено в административную систему Судана без предварительного одобрения его «обоими государствами, совместно управляющими данной территорией».

ПРЕДВЫБОРНАЯ КАМПАНИЯ ДСНФ

ХЕЛЬСИНКИ, 28 июня. (ТАСС). Газета «Тюэксансан саномат» сообщает, что предвыборная кампания ДСНФ (демократический союз народа Финляндии) приобретает все больший размах.

В Кеми на предвыборном собрании ДСНФ присутствовало около 7 тысяч человек, в Рованиеми — свыше 1000 человек. В Кеми 50 социал-демократических рабочих перешли в компартию. В Коли на созванный ДСНФ митинг собралось около 10 тысяч человек.

Забастовка английских докеров

ЛОНДОН, 29 июня. (ТАСС). Как передает агентство Рейтер, в своем выступлении в палате общин 28 июня относительно предполагаемого введения в Англии чрезвычайного положения в связи с забастовкой докеров премьер-министр Эттли указал, что число бастующих докеров в Лондоне несколько превышает 19.000, а в Ливерпуле и Биркенхеде достигло 4 с лишним тысяч. Агентство Рейтер добавляет, что, по заявлению руководителей бастующих, в Ливерпуле и Биркенхеде к вечеру 28 июня бастовало уже 11.000 тысяч докеров.

Министерство транспорта опубликовало вчера данные, свидетельствующие о том, что за период до 24 июня в лондонском порту было задержано сроком на 1—10 дней около 229 судов общим водоизмещением более чем в 800 тысяч тонн.

Предоставление английскому правительству чрезвычайных полномочий

ЛОНДОН, 29 июня. (ТАСС). По сообщению лондонского радио, английский король подписал прокламацию, предоставляющую правительству чрезвычайные полномочия в связи с положением, возникшим в результате забастовки лондонских докеров.

Агентство Телепресс о сокращении программы жилищного строительства в Англии

ПРАГА, 29 июня. (ТАСС). Как сообщает из Лондона агентство Телепресс, опубликованная в конце прошлой недели «Белая книга» свидетельствует о том, что в Англии и Уэльсе местные власти сократят программу жилищного строительства. Министр здравоохранения Бивен заявил, что в 1949 г. будет построено 180 тыс. жилищ—меньше, чем намечалось на этот год.

Три года тому назад он сказал, что с целью восстановления разрушений, причиненных бомбардировками, и удовлетворения потребностей населения Англия должна построить минимум 4 млн. новых жилищ. При теперешних темпах строительства эта программа будет выполнена не раньше 1967 года.

Об'яснение сокращения программы следует искать в заявлении Бивена о том, что программа жилищного строительства будет зависеть от того, «какое количество наших национальных ресурсов мы сможем уделить жилищному строительству, учитывая и многие другие требования».

Главным из этих требований, пишет «Дейли уоркер», являются огромные расходы на военную программу. «Страна, могущая расходовать в этом году 692 млн. фунтов стерлингов на вооруженные силы, безусловно, должна быть достаточно богатой, чтобы удовлетворить жилищную нужду своих граждан».

Автор статьи пишет: «Если это не так, то, очевидно, наилучшим средством является сокращение военных расходов».

„Юманите" о франко-американском двухстороннем соглашении

ПАРИЖ, 28 июня. (ТАСС). Парижские газеты сообщают о том, что двухстороннее франко-американское соглашение по существу уже заключено.

Андре Каррель пишет в «Юманите»: «Бидо, вопреки всем слухам, не добился в Вашингтоне того, что могло бы немного подсластить горькую пилюлю. Соглашение полностью ставит Францию в подчинение американским миллиардерам и является хладнокровно рассчитанным актом, направленным на разорение нашей промышленности, торговли и нашего сельского хозяйства. Оно открывает путь для государственного шпионажа, возведенного в рамки законности. Оно передает Францию и территории французского союза под управление янки. Одобрив это соглашение, совет министров возьмет на себя такую же ответственность перед историей, как тогда, когда он дал свое согласие на участие в «плане Маршалла», в священном брюссельском военном союзе, и так же, как тогда, когда он одобрил лондонский диктат, который низвел Францию до уровня вассала Соединенных Штатов».

Как сообщает «Юманите» в другой статье, правительство соберется сегодня на чрезвычайное заседание, чтобы официально одобрить все пункты двухстороннего франко-американского соглашения. Соглашение будет подписано до 3 июля, но оно вступит в силу лишь после ратификации его парламентом. Парламентская комиссия по иностранным делам уже приступила к рассмотрению этого соглашения. В связи с обсуждением этого вопроса в комиссии по иностранным делам Флоримон Бонт напомнил о варшавском коммюнике.

Агентство Телепресс о секретном соглашении между США и Ватиканом

ПРАГА, 29 июня. (ТАСС). Как сообщает агентство Телепресс из Рима, решение папы пожертвовать 120 млн. драхм, чтобы «облегчить эвакуацию греческих детей из районов, которым угрожают коммунисты», принятое через 48 часов после того, как государственный департамент потребовал, чтобы 7 восточно-европейских демократических стран «вернули» греческих детей, живущих на их территориях, рассматривается как новое подтверждение наличия секретного соглашения между США и Ватиканом. Ватикан никогда официально не опровергал наличия этого секретного соглашения, переговоры о котором вел в этом году личный представитель Трумэна при Ватикане Тэйлор. Существо этого соглашения сводится к следующему: в то время как США будут оказывать политическую поддержку католическому духовенству, всюду и всегда, когда это возможно, Ватикан в свою очередь будет проводить кампанию против стран народной демократии и Советского Союза и поддерживать «силы христианской цивилизации».

Ватикан не замедлил приступить к выполнению своих обязательств. В течение каких-нибудь 3 месяцев католическим епископам в Палестине было предложено выступить с протестом против раздела Палестины; немецким епископам было направлено пастырское послание, в котором папа предлагает простить и забыть немецкие военные преступления и бесстыдно восхваляет немецкий реваншизм. В Риме была отслужена молитва по словацкому предателю марионеточному президенту Тисо, причем по меньшей мере 10 военных преступников, скрывающихся за стенами Ватикана, присутствовали в церкви; недавно папа призывал не совершать «несправедливостей» в отношении итальянцев, которые были членами фашистской партии. Последним актом Ватикана в этой серии является поддержка папой кампании государственного департамента, направленной на то, чтобы лишить греческих детей убежища и человеческих условий существования в восточно-европейских странах.

★

ПОДПИСАНИЕ ДВУХСТОРОННЕГО ФРАНКО-АМЕРИКАНСКОГО СОГЛАШЕНИЯ

ПАРИЖ, 29 июня. (ТАСС) Агентство Франс Пресс передает, что вчера французский министр иностранных дел Бидо и американский посол Кеффери подписали двухстороннее франко-американское соглашение об условиях выполнения «плана Маршалла». Был подписан также протокол о распространении на Западную Германию принципа наибольшего благоприятствования.

—О—

Сильное землетрясение в Японии

ЛОНДОН, 28 июня. (ТАСС). Как сообщает токийский корреспондент агентства Рейтер, сегодня после полудня в центральной части Японии произошло сильное землетрясение. Вслед за подземными толчками вдоль морского побережья в районе землетрясения поднялась огромная волна, которая, хлынув на берег, смыла многие из прибрежных населенных пунктов.

Больше всего от землетрясения пострадал город Фукуи. По предварительным данным, разрушено несколько тысяч домов. Город охвачен пожарами. Погибших и раненых насчитывается до 30 тысяч человек. Около ста тысяч человек осталось без крова.

—О—

Евреи, интернированные в Ливане, будут возвращены в США

ПАРИЖ, 28 июня. (ТАСС). Агентство Франс Пресс сообщает из Тель-Авива, что, как стало официально известно, все пассажиры-евреи, силой высаженные в Бейруте с американского парохода «Марин карп» и интернированные в концентрационном лагере Баальбек, будут отправлены обратно в Соединенные Штаты на пароходе, уходящем туда из Ливана 28 июня.

—О—

Безработица в Китае

ШАНХАЙ, 29 июня. (ТАСС). Как сообщает газета «Дагунбао», из 1.800 китайских студентов, заканчивающих курс в центральном университете нынешним летом, только 200—300 человек рассчитывают найти себе работу, и то лишь благодаря личным связям в учреждениях. Остальные же по окончании университета останутся без работы.

—О—

Иностранная хроника

В Копенгаген прибыл командующий английскими оккупационными войсками в Германии генерал Робертсон. Газета «Берлингске Тиденде» связывает этот визит с положением, создавшимся сейчас в Берлине, и английскими планами дальнейших действий.

Вчера в Курске

△ **ЗАВЕРШИЛА ВОСЬМИМЕСЯЧНУЮ ПРОГРАММУ** Курская биофабрика.

△ **ВЫЕХАЛА НА МЕСТО РАСКОПОК** в Ленинский (сельский) район археологическая экспедиция института истории материальной культуры Академии наук СССР. Экспедицию возглавляет профессор М. В. Воеводский. Она закончит раскопки на месте стоянки каменного века в Авдеево и начнет откапывать Липинское городище VIII-XII веков.

△ **ЧИТАТЕЛЬСКУЮ КОНФЕРЕНЦИЮ** провела городская библиотека № 2 на заводе «Сельхозмаш». Участники конференции обсудили книгу Бориса Полевого «Повесть о настоящем человеке».

△ **ВЕРНУЛИСЬ ИЗ КАЛИНИНА** курские волейболисты, участвовавшие в зональном розыгрыше на первенство РСФСР по волейболу. В играх участвовало 11 мужских и 9 женских команд. Мужская команда «Динамо» заняла 7-е место, женская «Спартака»—5-е. Она приглашена участвовать в финале первенства РСФСР, который состоится 4 июля в г. Казани.

НОВЫЕ КЛУБЫ НА СЕЛЕ

ЩИГРЫ, (Наш корр.). В селах Косиновке и Косорже завершается строительство клубов. Оборудование для них уже приобретено. Открытие состоится в июле.

Заканчивается отделка большого клуба в Больше-Змеинском сельсовете.

В селе Красненском построено помещение для избы-читальни.

—О—

УЧЕБА ФИЗКУЛЬТУРНЫХ РАБОТНИКОВ

Закончился двухнедельный семинар председателей районных комитетов по делам физкультуры и спорта. В его работе приняли участие 47 человек, прослушавших ряд лекций о задачах физического воспитания и на политические темы. Кроме того, участники совещания познакомились с порядком подготовки значкистов ГТО и приема зачетов по комплексу ГТО, занимались различными видами спорта.

—О—

Из зала суда

Спекулянтки самогоном

Проводник станции Курск Власова Татьяна, жительница Кировского района, находясь в служебной командировке, закупила десять литров самогона и перепродала его при помощи своей сестры, Бутовой Марии. Обе они были привлечены к уголовной ответственности.

24 июня суд Кировского района, рассмотрев дело, приговорил Власову и Бутову к заключению в исправительно-трудовом лагере сроком на шесть лет каждую.

Ответственный редактор Г. Г. ВЕЛЬШ.

В ТЕАТРЕ И КИНО:

Драмтеатр им. А. С. Пушкина (летний театр)—**«ВАС ВЫЗЫВАЕТ ТАЙМЫР»**, кинотеатр «Комсомолец»—**«НАШЕ СЕРДЦЕ»**, кинотеатр «Смена»—**«МУЗЫКАЛЬНАЯ ИСТОРИЯ»**.

КУРСКАЯ ФАРМАЦЕВТИЧЕСКАЯ ШКОЛА
Министерства здравоохранения
ОБ'ЯВЛЯЕТ прием учащихся НА 1 КУРС.

Школа готовит помощников провизоров для аптек, фармзаводов и лабораторий.

СРОК ОБУЧЕНИЯ 3 ГОДА.

В школу принимаются лица в возрасте от 15 до 30 лет, имеющие образование не ниже 7 классов средней школы.

Поступающие подвергаются приемным испытаниям по следующим предметам:
а) русскому языку (устно и письменно), б) математике (устно и письменно), в) неорганической химии, г) Конституции СССР.

Окончившие 7—8 и 9 классы на «отлично» принимаются без испытаний.

Явка на испытания по вызову.

Для поступления в школу подается заявление с точным почтовым адресом и приложением следующих документов в подлиннике:
1. свидетельства об образовании, 2. свидетельства о рождении, 3. справки о состоянии здоровья, 4. трех фотокарточек, 5. справки об отношении к воинской обязанности (для военнообязанных).

Общежитием школа не обеспечивает.

Заявления с документами направлять по адресу: г. Курск, ул. Льва Толстого, 14 «а».

ДИРЕКЦИЯ.

СТАРООСКОЛЬСКИЙ ГОСУДАРСТВЕННЫЙ УЧИТЕЛЬСКИЙ ИНСТИТУТ
ОБ'ЯВЛЯЕТ ПРИЕМ СТУДЕНТОВ
на 1948—49 учебный год.

Институт готовит учителей для 5—7 классов средней школы.

СРОК ОБУЧЕНИЯ 2 ГОДА.

В институт принимаются лица в возрасте от 17 до 35 лет, имеющие образование не ниже 10 классов и выдержавшие испытания по следующим предметам:

1) поступающие на физико-математическое отделение: по физике, математике, русскому языку и литературе;
2) поступающие на естественно-географическое отделение: по химии, географии, русскому языку и литературе;
3) поступающие на историческое и литературное отделение: по истории народов СССР, географии, русскому языку и литературе. Принятые в институт обеспечиваются стипендией, а иногородние, по возможности, общежитием.

Заявления с указанием избранного отделения с приложением: автобиографии, аттестата об окончании средней школы, педучилища или техникума (в подлиннике), трех фотокарточек, справки об отношении к воинской обязанности для военнообязанных и справки о состоянии здоровья принимаются до 1 августа 1948 года. Приемные испытания с 1 по 20 августа 1948 года.

Начало занятий с 1 сентября 1948 года. Заявления с документами направлять по адресу: г. Старый Оскол Курской области, ул. Пролетарская, 10.

Допущенные до испытаний извещаются специальной повесткой.

При институте имеется отделение заочного обучения с теми же факультетами.

ДИРЕКЦИЯ ИНСТИТУТА.

КУРСКАЯ ШКОЛА ФЗО № 14
ПРОИЗВОДИТ НАБОР УЧАЩИХСЯ

В школу принимаются лица в возрасте от 16 лет и выше.

Школа готовит мастеров-строителей.

Адрес школы: г. Курск, Золотаревская, 13.

ДИРЕКЦИЯ.

Россошанский техникум Министерства мясной и молочной промышленности РСФСР
ОБ'ЯВЛЯЕТ ПРИЕМ на 1-й КУРС

технологического, зоотехнического, ветеринарного и учетно-бухгалтерского отделений.

Срок обучения на технологическом отделении 4 года, на всех остальных отделениях 3 года.

Техникум готовит: а) техников-технологов птицепромышленности, б) младших зоотехников, в) ветфельдшеров, г) бухгалтеров.

В техникум принимаются граждане СССР обоего пола в возрасте от 14 до 30 лет, имеющие образование 7 классов.

Поступающие в техникум подвергаются приемным экзаменам по следующим предметам: а) русскому языку и литературе (устно и письменно), б) математике (устно и письменно), в) Конституции СССР (устно).

Лица, окончившие семилетку с аттестатом отличника, принимаются без приемных испытаний.

Для поступления в техникум необходимо представить следующие документы: а) заявление, б) свидетельство об образовании (в подлиннике), в) свидетельство о рождении (в подлиннике), г) автобиографию, д) три фотокарточки, е) справку об отношении к воинской обязанности (для военнообязанных), ж) справку о состоянии здоровья.

Прием заявлений производится до 31 июля 1948 года.

Приемные экзамены с 1 по 20 августа.

При техникуме имеются общежитие и столовая. Стипендия выдается на общих основаниях. Заявление с приложенными документами подается на имя директора техникума по адресу: г. Россошь, Воронежской обл., ул. Вокзальная, 1.

ДИРЕКЦИЯ.

КУРСКОЕ ПЕДАГОГИЧЕСКОЕ УЧИЛИЩЕ
ОБ'ЯВЛЯЕТ ПРИЕМ В I КЛАСС.

УЧИЛИЩЕ ГОТОВИТ УЧИТЕЛЕЙ ДЛЯ НАЧАЛЬНЫХ ШКОЛ И ПИОНЕРВОЖАТЫХ.

СРОК ОБУЧЕНИЯ 4 ГОДА.

В училище принимаются граждане СССР обоего пола в возрасте от 14 до 30 лет, имеющие образование в об'еме 7 классов средней школы и выдержавшие экзамены: а) по русскому языку (устно и письменно—диктант), б) арифметике (устно и письменно), в) алгебре (письменно), г) геометрии (устно), д) Конституции СССР (устно).

Лица, окончившие 7 классов средней школы с аттестатом отличника, принимаются без приемных экзаменов.

Заявление о приеме подается на имя директора училища лично или почтой (заказным письмом) с приложением следующих документов: 1. свидетельства об образовании (в подлиннике), 2. свидетельства о рождении (в подлиннике), 3. автобиографии, 4. трех фотокарточек, 5. справки об отношении к воинской обязанности (для военнообязанных), 6. справки о состоянии здоровья.

Прием заявлений производится до 31 июля 1948 года.

Приемные экзамены с 10 по 25 августа.

Всем успевающим выдается стипендия в размере 140 рублей в месяц, отличникам на 25 проц. выше.

Адрес педучилища: г. Курск, ул. Карла Маркса, 2.

ДИРЕКЦИЯ.

ТРЕБУЮТСЯ:

△ **Плотники, бетонщики, каменщики и чернорабочие**—Курскому дрожзаводу. Условия по договоренности. Обращаться по адресу: г. Курск, ул. Тускарная, 3, к директору завода.

△ **Инженер-строитель, десятники-строители**—тресту «Жирстрой».

Обращаться по адресу: г. Щебекино, территория бывшего сахарного завода «Профинтерн».

△ **Главный бухгалтер**—Курскому ликеро-водочному заводу.

Предоставляется квартира.

Обращаться по адресу: г. Курск, ул. Халтурина, 6.

△ **Инженеры, техники-строители, бухгалтер-ревизор, бухгалтеры**—Курскому пенькотресту. Обращаться по адресу: г. Курск, ул. Добролюбова, 12.

БУЛАТНИКОВ Владимир Васильевич, проживающий в г. Курске, ул. Октябрьская, 117, возбуждает дело о расторжении брака с БУЛАТНИКОВОЙ Александрой Петровной, проживающей в г. Курске, ул. Маяковского, 80. Дело подлежит рассмотрению в нарсуде Кировского района г. Курска.

ПОПОВ Анатолий Петрович, проживающий в г. Курске, ул. Красноармейская, 13, возбуждает дело о расторжении брака с ПОПОВОЙ Ириной Севастьяновной, проживающей в гор. Курске, ул. Чеховская, 30. Дело подлежит рассмотрению в нарсуде 2 уч. Дзержинского района г. Курска.

БОНДАРЬ Яков Иванович, проживающий в городе Курске, Н. Гостинный переулок, 4, возбуждает дело о расторжении брака с БОНДАРЬ Людмилой Федоровной, проживающей в г. Курске, ул. С. Перовской, 10. Дело подлежит рассмотрению в нарсуде 2 участка Дзержинского района г. Курска.

КОСТЮКОВ Николай Яковлевич, проживающий в г. Курске, ул. Луначарского, 3, возбуждает дело о расторжении брака с СПИЦЫНОЙ Лидией Матвеевной, проживающей там же.

Дело подлежит рассмотрению в нарсуде I уч. Сталинского района г. Курска.

АДРЕС РЕДАКЦИИ: г. Курск, ул. Ленина, 77. Телефоны: ответ. редактор—90, зам. ответ. редакторов—46, ответственный секретарь—2-60, отделы: пропаганды, культуры—9-47, партийной жизни, советского строительства — 4-41, сельскохозяйственный—3-90, промышленности — 3-56, информации — 9-31, писем—9-33; начальник издательства и директор типографии — 2-68, контора типографии — 2-54, отдел об'явлений и бухгалтерия — 1-42, междугородний (прямой)—19.

ИЕ 09202 Типография газеты «Курская правда». Тираж 90.000 Заказ 3142