НА ПАРТИЙНЫХ КОНФЕРЕНЦИЯХ

Район на под'еме

С ВАЛУЙСКОЙ РАЙОННОЙ ПАРТИЙНОЙ КОНФЕРЕНЦИИ

Партийная организация Валуйского района—одна из крупных в области. В ее составе 122 первичных организации, 1826 коммунистов. Райком партии значительно укрепил первичные парторганизации, организовал учебу молодых секретарей. Их доклады об опыте организационно-партийной и партийно-политической работы обсуждались на бюро. Работники райкома на длительное время выезжали в колхозы, чтобы на месте помочь в воспитании коммунистов.

Валуйский район быстро возрождается. Уверенно поднимается в гору сельское хозяйство. Колхозы района освоили всю посевную площадь, перевыполнили план урожайности, собрав в среднем по 75 пудов зерна и 170 центнеров сахарной свеклы с гектара. Досрочно рассчитавшись с государством, они обеспечили высокую оплату самоотверженного труда колхозников и заложили крепкий фундамент будущего урожая. Набирает темпы местная промышленность, неплохие успехи имеет и железнодорожный узел.

О достижениях района, уверенно идущего по пути под'ема, убедительно говорили делегаты. Но вместе с тем многие из них отмечали и существенные недостатки и особенно в руководстве первичными парторганизациями.

— В нашем районе,—говорит заведующий районо т. Иванов,—10 территориальных и 39 колхозных парторганизаций; комсомольские организации созданы в 56 колхозах. Сельские коммунисты и комсомольцы способны решать большие задачи. Мне непонятно, почему райком партии продолжает посылку уполномоченных в колхозы и таким образом подменяет первичные организации? Почему я должен бросать свою работу по руководству школами и сидеть в Принцевском сельсовете, когда там хорошая территориальная и пять колхозных парторганизаций? Они сами способны справиться с делами.

Об усилении помощи первичным парторганизациям говорили на конференции т.т. Сулохин, Аркатов, Капустина.

— Представители райкома, приезжавшие к нам проводить отчетные собрания в колхозах, часто обходили парторганизации,—заявил тов. Сулохин,—они не считали долгом побеседовать с секретарями о партийных делах, о работе колхоза, о качествах колхозных руководителей.

— Парторганизация в нашем колхозе молодая,—рассказывает тов. Аркатов,—она нуждается в помощи. К сожалению, ее недостаточно. С нас чаще всего сводки требуют и ругают на совещаниях, а учат мало.

На конференции, за исключением представителя обкома партии т. Архипова, никто не говорил о ходе соревнования, об участии парторганизаций в этом важном деле. И это не случайно. В колхозах пока еще слабо развертывается соревнование. В подготовке к весеннему севу есть крупные недостатки. Многие секретари колхозных парторганизаций не руководят соревнованием потому, что ждут уполномоченных.

Делегат т. Петрусенко остановился на работе инструкторов райкома.

— Зашел однажды ко мне инструктор тов. Семиренко, вскользь побеседовал и ушел. Я ему посоветовал зайти в мастерскую, поговорить с коммунистами, поинтересоваться ремонтом тракторов. Гляжу в окно: а он прямо на Валуйки зашагал...

— Инструктора редкие гости и на транспорте,—заявил и секретарь парторганизации станции Валуйки тов. Гулов.—Они руководят больше по телефону.

— За весь отчетный период,—подчеркивает тов. Сулохин,—ни один работник райкома не присутствовал на занятиях в нашей политшколе.

Делегаты партконференции поставили перед райкомом партии вопрос о проведении семинаров дифференцированно: для секретарей колхозных парторганизаций, транспортных, территориальных и т. д.

Большое внимание уделялось на конференции марксистско-ленинскому образованию коммунистов. В прошлом году из 27 политшкол семь не закончили учебную программу. Нерегулярно проводятся занятия постоянно действующего семинара партийного и советского актива. В день семинарских занятий у зам. председателя райисполкома т. Самсонова, секретаря райсовета т. Ржевского, директора Валуйского маслозавода т. Бахолдина, начальника автоколонны № 38 т. Говорова и других ответственных работников, обязательно находятся «весьма неотложные дела». Они часто не являются на учебу. Плохо контролирует райком тех, кто изучает историю партии самостоятельно.

Конференция потребовала улучшить организационно-партийную работу и руководство политической учебой коммунистов, устранить имеющиеся недостатки.

Состоялся первый пленум райкома. Секретарями райкома ВКП(б) избраны т.т. Тихонов, Бердников и Придворов.

ЗАМЕЧАТЬ НОВОЕ, ПОДДЕРЖИВАТЬ ИНИЦИАТИВУ

С ЯСТРЕБОВСКОЙ РАЙОННОЙ ПАРТИЙНОЙ КОНФЕРЕНЦИИ

В отчетном докладе на 4 райпартконференции секретарь Ястребовского райкома ВКП(б) т. Митирев сказал, что, руководствуясь решениями февральского Пленума ЦК ВКП(б), партийная организация добилась значительных успехов в восстановлении и послевоенном под'еме сельского хозяйства. Перевыполнен план урожайности. Половина колхозов вырастила урожай больше, чем намечалось.

Но район, как признал докладчик, мог бы добиться еще больших результатов, если бы он в полной мере использовал все имеющиеся резервы. И делегаты справедливо критиковали райком ВКП(б) за плохое использование резервов, за беспечное отношение к подготовке к весеннему севу в этом году. Но дело не только в плохом использовании резервов.

Успехи были бы больше, если бы партийные организации и райком ВКП(б) во-время замечали новое в колхозах, всячески поддерживали это новое, обобщали передовой опыт колхозов и распространяли его. Чабан колхоза им. Молотова тов. Маликова в 1947 году добились замечательных успехов. От 18 овцематок она получила 54 ягненка и вырастила их. Ее многолетний опыт по уходу за овцами подсказал целый ряд новых путей, ведущих к увеличению поголовья.

Долг местной партийной организации обобщить опыт чабана Маликовой, распространить его в других колхозных фермах, но секретарь парторганизации Под'ячих даже не заметил успеха Маликовой. Хуже того, когда она обратилась к нему с просьбой повлиять на правление колхоза, чтобы ей выдали дополнительную оплату за перевыполнение плана, т. Под'ячих сказал: «Проживешь как-нибудь и без дополнительной оплаты». Передовой опыт чабана Маликовой не был замечен и райкомом ВКП(б). Об этом говорил на конференции тов. Бурцев.

Однажды редактор райгазеты «Стахановец» т. Жильцова разговорилась со звеньевой колхоза «Искра» т. Павловой. Т. Жильцова услышала, что Павлова добилась в прошлом году небывалого в этом колхозе урожая зерновых.

Сколько же вы получаете дополнительной оплаты? — спросила Жильцова.

— А разве мне дополнительная оплата положена?

Ни партийная организация колхоза «Искра», ни райком ВКП(б) не помогли звеньевой своевременно получить дополнительную плату. А о передаче опыта Павловой другим звеньям и речи не было.

— Комсомольцы и молодежь колхоза «Ревнуть» осенью 1947 года проявили ценную инициативу на вспашке зяби—пахоту на волах в три смены,—говорил на конференции секретарь райкома комсомола т. Алимов,—чтобы закрепить новое начинание, требовалось одно: доставка кормов для волов в поле. Конюхи сделать это отказались, а правление не стало настаивать; не вмешалась и парторганизация.

О невнимательном отношении райкома партии и первичных парторганизаций к опыту передовиков, к инициативе людей говорили также и тт. Комаров, Герасимов, Суртова и др. На конференции выяснилось, что секретарь райкома ВКП(б) по кадрам тов. Ванин даже не знает лучших звеньевых района и их успехов.

Всем известно, какое большое значение в повышении урожайности имеют лесозащитные полосы, проведение мелиорации и т. д. Делегат тов. Куприянов говорит о равнодушии райкома к этим мероприятиям. До сих пор ничего не делается для повышения плодородия земель. Исполком райсовета даже не хочет подобрать лесомелиораторов.

Конференция признала работу райкома ВКП(б) удовлетворительной. На состоявшемся пленуме секретарями райкома избраны тт. Митирев, Овчаров, Ванин.

ПЛОДЫ ПОВЕРХНОСТНОГО РУКОВОДСТВА КОЛХОЗАМИ

С СТРЕЛЕЦКОЙ РАЙОННОЙ ПАРТИЙНОЙ КОНФЕРЕНЦИИ

Слушая отчетный доклад секретаря райкома ВКП(б) тов. Федоренко, делегаты конференции хорошо запомнили цифру: колхозы района в 1947 году сняли урожай зерновых в среднем 6,6 центнера с гектара, недобрав по сравнению с плановым заданием полтора центнера на каждом гектаре.

Партийную работу нельзя рассматривать в отрыве от хозяйственной, как самоцель. Поэтому выступавшие в прениях товарищи правильно указывали, что раз неудовлетворительны хозяйственные итоги, значит есть существенные пробелы в руководстве колхозами, в политической и внутрипартийной работе.

И если докладчик не сумел дать глубокого анализа, почему партийная организация района так слабо боролась за выполнение исторических решений февральского Пленума ЦК ВКП(б) о под'еме сельского хозяйства, то этот пробел восполнили делегаты конференции.

— Райком партии поверхностно занимался вопросами сельского хозяйства,—говорил тов. Азбукин.—Были декларации и длинные резолюции, но делами они зачастую не подкреплялись. Касиновская МТС работала плохо, но никто за год не изучил серьезных причин отставания МТС, райком партии словно не замечал, что из-за этого отставания колхозы не получают урожая.

Тов. Степанов указал на недостатки в работе первого секретаря райкома:

— У тов. Федоренко или нехватает времени, чтобы поглубже проанализировать положение в районе, или он не хочет этого сделать. Выступления его бывают довольно поверхностны, продуманных практических предложений не содержат, не мобилизуют коммунистов на решение конкретных задач. Вместо деловой помощи—шум, крики, администрирование. Если бы тов. Федоренко во-время продумывал основные вопросы руководства сельским хозяйством, не создалось бы, например, такое положение, что в некоторых колхозах не оставили зерна на дополнительную оплату за высокий урожай.

Заместитель директора Лукинской МТС по политической части тов. Гнеев отметил, что бюро райкома, заслушивая доклады о работе МТС, не разбиралось глубоко в имеющихся недостатках, не вникало в существо дела.

Справедливо упрекали делегаты райком и за то, что он мало занимался вопросами организации и оплаты труда в колхозах, укреплением звеньев. Делегаты называли многие колхозы. («Молодой коммунар», «Юный пионер» и другие), где звеньев, по существу, еще нет, работают зачастую скопом, а там, где есть звенья, они не знают своих земельных участков.

Много говорилось на конференции о формализме в руководстве соревнованием. Например, тов. Попов приводил факты, когда в отдельных колхозах при плане урожайности на 1948 год 10—12 центнеров с гектара, звенья берут обязательство вырастить... по 7—9 центнеров, а первичные партийные организации «не замечают» таких казусов.

— Договоры на соревнование и обязательства у нас пишут под копирку,—говорила редактор районной газеты тов. Козлова,—оставляя свободные места для заполнения их цифрами. Раз'яснительная работа не ведется.

Тов. Рябиков привел существенные факты неудовлетворительного руководства колхозами:

— Кадры колхозных работников у нас часто меняются, их плохо воспитывают, не закрепляют. Не организован обмен опытом передовиков сельского хозяйства. Большую тревогу вызывает то, что значительное число колхозников не выработало минимума трудодней. Партийные организации и советы должны гораздо больше работать над укреплением трудовой дисциплины и повышением политической сознательности трудящихся села.

Резкой критике подверглась работа представителей и уполномоченных райкома партии в колхозах. Они обычно обходят первичные партийные организации, не беседуют с коммунистами, действуют приказом, а не показом и убеждением.

Выступившие на конференции секретари первичных партийных организаций справедливо указывали что в райком ВКП(б) их вызывали лишь для того, чтобы «накачивать» по хозяйственным вопросам, откладывая все остальное в долгий ящик.

— Идеологическая работа у нас на втором плане,—сказал тов. Усиков. — Ведь вот райком находил время, чтобы подменять и опекать советские органы, а для организации пропаганды у него времени нехватает.

В партийной учебе очень много из'янов. Райком до сих пор не поставил как следует работу партийного кабинета. Помещение не отапливается, лекций не бывает.

Делегаты высказали много предложений, как ликвидировать отставание района, использовать его богатейшие внутренние резервы. Районная парторганизация ждет от нового состава райкома более конкретного и оперативного руководства первичными организациями и колхозами.

Признав работу райкома удовлетворительной, конференция разработала практические мероприятия по устранению отмеченных недостатков.

На первом пленуме секретарями райкома ВКП(б) избраны тт. Федоренко, Хомичук и Капранов.

М. ЯЗЕВ.

Индивидуальные беседы с коммунистами

Для оказания практической помощи коммунистам в учебе отдел пропаганды и агитации Тимского райкома ВКП(б) проводит в селах индивидуальные беседы.

Эти беседы показывают, что многие сельские коммунисты систематически работают над собой. В Погоженском сельсовете т. т. Г. Т. Ковыршина, А. А. Баркова, Е. А. Чупахина и другие изучают «Краткий курс истории ВКП(б)», хорошо разбираются в вопросах текущей политики.

М. ТИЛИНИН.

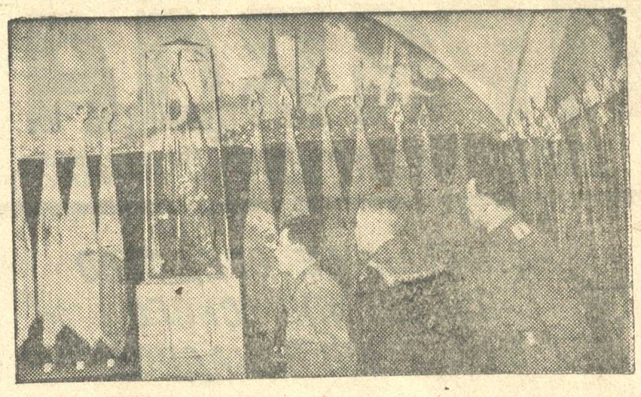

ДОКУМЕНТЫ ВОИНСКОЙ СЛАВЫ

В ЦЕНТРАЛЬНОМ МУЗЕЕ СОВЕТСКОЙ АРМИИ

Среди множества разнообразных строений Москвы есть старинное здание с колоннами, где помещается Центральный Музей Советской Армии. Пройдитесь по залам Музея Советской Армии, и перед вами одна за другой предстанут величественные картины истории.

Уже при входе в музей посетителя охватывает чувство волнения. Золотыми буквами по белому мрамору высечены слова Декрета от 15 января 1918 года о создании Рабоче-Крестьянской Красной Армии, армии первого в мире социалистического государства. Под текстом декрета подпись: «Председатель Совета Народных Комиссаров В. Ульянов — ЛЕНИН».

В центре длинного зала, на высоком постаменте, бюст великого вождя И. В. Сталина.

Около пилонов — скульптуры маршалов Советского Союза. Этот зал заканчивается нишей, в глубине освещенное прожекторами пламенеет Знамя Победы. Оно было водружено нашими воинами над куполом рейхстага в Берлине 30 апреля 1945 года. Вокруг него сгруппированы гвардейские знамена. Каждое из них украшено боевыми орденами или орденскими лентами, свидетельствующими о героическом пути наших полков и дивизий. К подножью советских воинских знамен брошены фашистские, отвоеванные у гитлеровских захватчиков. Это те самые знамена, которые во время Парада Победы повергли у трибуны Ленинского мавзолея — символ разгромленной гитлеровской Германии.

Многочисленные письма из самых отдаленных уголков нашей Родины на имя товарища Сталина с просьбой отправить на фронт, рассказывают о мощном патриотическом под'еме, охватившем советский народ в дни Отечественной войны. Об этом же напоминают материалы и документы о подвигах летчиков — Героев Советского Союза Гастелло, Талалихина. Большое полотно художника Комарова изображает подвиг 28 героев-панфиловцев, героически сражавшихся на подступах к Москве.

В двух залах размещены материалы о великой Сталинградской битве. Вот бюст дважды Героя Советского Союза генерал - полковника В. И. Чуйкова. Под его командованием доблестные защитники Сталинграда с величайшей стойкостью и мужеством сражались за каждый дом, за каждый этаж, за каждую лестничную ступеньку.

На фото-панно—изрытое траншеями и рвами обширное пространство: здесь работают советские люди, сооружая устойчивую оборону под Курском, где разыгралось одно из решающих сражений Великой Отечественной войны.

В центре зала находится макет работы художников Киреевских. Простой строгий обелиск увенчан пятиконечной звездой. На постаменте модель пушки № 2242, героический расчет которой выдержал три атаки немецких «тигров». Это было в июле 1943 г., неподалеку от села Теплого Понырского района, в дни ожесточенных боев на подступах к Курску. Пушка сильно пострадала: разбит прицел, снесенное снарядом колесо заменил снарядный ящик. Тяжело ранены бойцы, но ни один вражеский танк не прошел через рубеж. В этом месте и поставлен памятник героям - артиллеристам 3-й гвардейской ордена Ленина истребительной бригады.

В витринах — партийные и комсомольские билеты, пробитые пулями и обагренные кровью тех, кто погиб, защищая Родину. Обожжены страницы комсомольского билета бойца Н. И. Носова, вступившего в ВЛКСМ в разгар битвы под Курском. Одну из страниц пересекает надпись: «В рукопашном бою погиб смертью храбрых».

Деятельность партизан отражена в интересных материалах и экспонатах.

На стене картина художника Модорова, изображающая совещание партизан в Кремле у товарища Сталина. Здесь товарищ Сталин узнавал о нуждах партизан, он направлял и координировал действия партизанских соединений с действиями регулярных частей Красной Армии.

Выше помещена картина художника Костинского. Вокруг костра собрались партизаны. Они слушают С. А. Ковпака. Он рассказывает о своем пребывании в Москве у товарища Сталина.

Две маленьких лампочки освещают внутренность макета, изображающего землянку партизан Дмитровского отряда 1-й Курской бригады. Макет выполнен и передан в музей курскими художниками В. Л. и С. Н. Киреевскими — их консультировал бывший партизан Дмитровского отряда инженер И. С. Макаров.

Вот изрешеченное пулями алое полотнище знамени 12-й отдельной минометной Киевской краснознаменной ордена Кутузова, ордена Богдана Хмельницкого, ордена Александра Невского бригады. Эта бригада особенно отличалась в боях на Курской дуге.

Материалы музея убедительно говорят о том, что новых поджигателей войны ожидает такая же позорная участь, как их предшественников.

Мысли посетителей музея с благодарностью обращаются к товарищу Сталину — под его мудрым руководством большевистская партия воспитала и закалила в боях нашу славную непобедимую Советскую Армию.

М. ПАХМАН,
старший научный сотрудник Центрального Музея Советской Армии.

Вверху на снимке: в знаменном зале Музея. В центре под стеклянным колпаком Знамя Победы.

Фото В. Степаненко.

Год работы по выполнению решений февральского Пленума ЦК ВКП(б)

С. ДАНИЛЕНКО,
секретарь Глушковского райкома ВКП(б)

Решения февральского Пленума ЦК ВКП(б) поставили перед партийной организацией и колхозами Глушковского района серьезные задачи. И первой из них было уже в 1947 году, в условиях послевоенных трудностей, увеличенных засухой 1946 года, добиться хорошего урожая, чтобы затем еще успешнее двинуться вперед по пути всестороннего развития сельского хозяйства.

Чтобы достичь этой цели, необходимо было, прежде всего, повысить уровень организационного руководства и партийно-политической работы в колхозах, как требовал февральский Пленум ЦК ВКП(б). В районе насчитывалось 959 коммунистов. Мы имели 65 первичных парторганизаций, в том числе 28 колхозных и 14 сельских территориальных с 498 коммунистами, и парторганизации МТС. Первичные парторганизации крупных и отстающих колхозов возглавляли коммунисты, знающие сельское хозяйство и имеющие опыт партийной работы: т.т. Ковалев в колхозе «Путь Ленина», Нечитайленко в «Красном знамени», Гришаев в артели «Третья пятилетка», Рыжов в колхозе «Путь труда», Бумах в колхозе «Вторая пятилетка» и др.

Райком партии разработал и поставил перед каждой в отдельности первичной парторганизацией колхоза конкретные задачи.

Требовалась серьезная помощь отстающим (в большинстве своем—крупным) колхозам. Изучая причины их отставания, мы, помимо помощи этим колхозам со стороны МТС, укрепили парторганизации и улучшили их работу, устранили серьезные недостатки в организации и учете труда. Колхозы «Красный партизан», «Красный сеятель», «Путь труда», «Третья пятилетка», «Победа» после войны из года в год получали в среднем урожай от 3 до 5 центнеров зерновых с гектара. Принятые районными организациями и колхозными коммунистами, совместно с руководителями и активом колхоза меры помогли колхозу «Победа» получить в 1947 г. урожай ржи по 18 центнеров с гектара на площади 390 га, а средний урожай всех зерновых 15 центнеров с гектара. Артель «Третья пятилетка» собрала на площади 410 га по 13 центнеров с гектара, а в среднем — 12 центнеров зерновых с га. Колхозы «Красный партизан», «Красный сеятель», «Путь труда» выполнили государственные задания по урожайности. Как мы достигли этого?

Решения февральского Пленума ЦК ВКП(б) научили нас заниматься отстающими колхозами не вообще, а каждым в отдельности, дифференцированно. У каждого из них — свои особенности. Колхоз «Победа», например, имеет 1300 гектаров пашни — мощного чернозема, нагрузка на одного трудоспособного составляет свыше 10 га. Здесь нужно было, прежде всего, увеличить об'ем тракторных работ. Колхоз же «Путь к социализму» имеет пашни всего 345 га, нагрузка на одного трудоспособного здесь — 3,5 га. Почва в этом колхозе суглинистая, местность — пересеченная оврагами и кустарниками, и это затрудняет работу гусеничных тракторов. Здесь, помимо помощи МТС, требовалось гораздо полнее мобилизовать внутриколхозные резервы: поднять трудовую активность колхозников, выращивать и лучше использовать живое тягло. В дальнейшем этому колхозу для поднятия уровня его хозяйства нужно быстрее развивать садоводство и огородничество, завести подсобные предприятия.

Дифференцированный подход помог и помогает нам быстрее укреплять хозяйство отсталых колхозов.

Серьезной работы от районных организаций, коммунистов и всего колхозного актива потребовала организация труда колхозников. Укрепляли бригады и звенья. Понадобилось вмешательство в нормирование и оценку труда.

Прежние нормы и расценки отнюдь не содействовали поднятию производительности труда колхозников. Можно назвать такие примеры. В артели «Коммунар» колхозник Бобров в течение 11 месяцев сделал 50 выходов и заработал 80 трудодней, а затем только за 20 выходов в декабре выработал еще 50 трудодней и выполнил установленный минимум. Существовавшие в колхозе заниженные нормы с высокой оценкой дали колхознику возможность выработать минимум только за 70 выходов на работу. В колхозе «Путь к коммунизму» за вывозку одного центнера навоза начисляли трудодень. При такой оценке колхоз только на удобрение одного парового поля расходовал 16 тысяч трудодней. Это давало возможность половине трудоспособных колхозников выработать установленный обязательный минимум только на вывозке навоза на пары.

Ясно, что при таком положении колхоз не выполнит плана всех сельскохозяйственных работ, если даже установленный минимум выработает каждый колхозник. Потребуется перерасход, излишняя затрата трудодней. В артели «Третья пятилетка», например, при выработке минимума затраты составили бы только 39360 трудодней, фактически же в этом колхозе затратили 100584 трудодня.

Нормы выработки и расценки должны быть такими, чтобы выработка обязательного минимума потребовала от каждого колхозника активного участия во всех основных сельскохозяйственных работах в колхозе. Нормирование и расценки должны повысить производительность труда колхозников, содействовать быстрейшему развитию сельского хозяйства. Этого мы и добиваемся.

Пленум ЦК ВКП(б) требовал от нас отрешиться от общего поверхностного подхода к агротехнике и глубоко заняться проблемами повышения урожайности всех культур и в особенности культур ведущих, решающих.

Особое внимание партийная организация уделила выращиванию ржи, занимающей в посеве зерновых культур района 61 процент. По указанию райкома были разработаны и поручены каждому колхозу конкретные мероприятия по выращиванию ржи. И мы добились того, что колхозы произвели подкормку местными удобрениями ржи на площади 6700 гектаров, а в колхозе «Красный Октябрь» ее подкормили на площади 670 га, в артели «Путь Ленина»—на 270 га, в «Заре»—на 250 га, колхозы Кульбакинского и Сергеевского сельсоветов подкормили половину посевов.

Также позаботились мы и о яровой пшенице. Для ее урожая особую роль играют предшественники. Разместили яровую пшеницу в основном на мощных черноземах в колхозах Кульбакинского, Сергеевского, Кобыльского, Веселовского, Глушковского сельсоветов. В каждом колхозе руководители района, агрономы вместе с колхозниками решили, где на каких полях сеять яровую пшеницу. Весной подкормили посевы. Яровая пшеница дала хороший урожай.

Дифференцированно руководить колхозами—это значит вместе с тем в период напряженных полевых работ сосредоточивать внимание колхозного актива на решающих участках, на «узких» местах. Во время сева нас серьезно лимитировал недостаток сеялок. В самом деле, колхоз «Красный Октябрь» на 2000 га посева имеет одну сеялку, «Красное знамя»—две. Могли мы игнорировать это обстоятельство? Нет, конечно! Мы заранее разработали и осуществили планы максимального использования каждой сеялки. Сеяльщиками были лучшие люди, в большинстве — коммунисты. С другой стороны мы ускорили сроки сева, улучшили заделку семян, и этим в какой-то мере возместили ущерб, нанесенный при разбросном посеве.

Во время уборки нас лимитировал недостаток жаток и молотилок. И это обстоятельство нельзя было обойти. Конкретно подходя к каждому колхозу, мы добились полного использования машин и в то же время подняли народ на ручную уборку. Три четверти хлеба в районе было убрано вручную в период восковой спелости.

Весь обмолот был закончен к 1 ноября. А к 1 сентября район выполнил государственный план хлебозаготовок на 138 процентов.

Партийная организация района решила первую часть поставленной перед нею задачи. Преодолев трудности, вызванные засухой 1946 года, колхозы успешно закончили 1947 год. Собран средний урожай ржи на всей площади по 13 центнеров с гектара, а на площади 3800 га—свыше 100 пудов с гектара. Плановое задание по урожайности всех зерновых выполнено на 116 процентов. С 4200 гектаров сдано на государственные свекловичные пункты по 160 центнеров сахарной свеклы с каждого гектара. Значительно улучшилось материальное положение колхозов и колхозников. Многие звенья получают дополнительную оплату. Колхоз «Свободный труд» Попово - Лежачанского сельсовета получил более миллиона рублей денежного дохода. Этот колхоз перевыполнил задание пятилетки по урожайности сахарной свеклы: на площади 120 га собран урожай по 293 центнера с каждого гектара. Только свекла дала колхозу 543000 рублей денежных доходов, огородничество—126861 рубль и животноводство—123021 рубль.

С высоким урожаем ко многим колхозникам пришла зажиточность, а к лучшим из них, отличившимся в борьбе за урожай, — и слава. Группа передовых колхозников района награждена орденами и медалями, а звеньевая колхоза «Красный Октябрь» тов. Лоботенко удостоена высшей награды — звания Героя Социалистического Труда.

Успехи 1947 года создали прочную основу для всестороннего развития хозяйства колхозов. В этом состоит вторая часть задачи, поставленной перед нами февральским Пленумом ЦК ВКП(б). К ее осуществлению партийная организация района приступила еще выходя на борьбу за урожай 1947 г.

Прежде всего и особенно важно нам поднять уровень агротехники, добиться того, чтобы высокие урожаи стали устойчивыми. В этом помогает переход колхозов к правильным многопольным севооборотам, с посевом многолетних трав.

Такие севообороты введены во всех колхозах района. Но у нас не было до сих пор семян трав. Еще год назад, обсуждая решение февральского Пленума ЦК ВКП(б), мы договорились за год обеспечить колхозы семенами клевера.

Колхозу «Вторая пятилетка» Званновского сельсовета было дано задание изыскать семена клевера и на площади 20 гектаров получить в год посева урожай не менее 1,5 центнера с гектара, а также подсеять клевер на одном севообоpотном поле площадью в 93 га. Такое же задание было дано «Заре» и еще некоторым колхозам. Оно выполнено.

Колхозы «Вторая пятилетка» и «Заря» заложили семенники многолетних трав на площади 30 га и получили в том же году урожай по одному центнеру семян трав с каждого гектара. Хороший урожай многолетних трав получен в колхозе «Ленинский путь» Ходяковского сельсовета, здесь с площади 5 га собрали 6,75 цент. семян.

Многие колхозы приобрели семена за пределами района и области. Многолетние травы весной 1947 года были посеяны уже на площади 860 га. Теперь у нас нет колхоза, где бы не было своих семенников трав. А это дает возможность уже в 1949 году полностью освоить введенные севообоpо-