В ШЕБЕКИНО ЗАТЯГИВАЮТ СЕВ

ШЕБЕКИНО. (Наш корр.). В начале августа колхоз «13 годовщина РККА» получил указание районного отдела сельского хозяйства о развертывании сева озимых. Познакомившись с ним, председатель колхоза тов. Тарасов удивился. Колхозу дано задание засеять на своем тягле с 10 по 21 августа 33 гектара озимых. Имея 5 конных сеялок и достаточно тягла, колхоз мог посеять в несколько раз больше. И уже к 18 августа в «13 годовщине РККА» было засеяно, без помощи МТС, 80 гектаров.

Нереальность районного графика, составленного без учета возможностей МТС и колхозов, подтверждается примерами и из других колхозов. Сельхозотдел механически определил задания и этим ввел в заблуждение многих руководителей колхозов. Ряд председателей колхозов положился всецело на помощь МТС.

Слов нет, МТС обязаны выполнить основные работы по севу озимых. Но должны быть максимально использованы силы самих колхозов, и это следовало предусмотреть в плане.

Спохватившись, 13 августа отдел сельского хозяйства разослал новую директиву, обязывающую колхозы срочно переключить на сев живое тягло. Но это распоряжение не изменило дела.

Темпы сева в районе неудовлетворительны, к 20 августа план выполнен на 24 процента. Многие колхозы уже нарушили государственные сроки сева. Некоторые не начинали сеять и 20 августа. Тем не менее в районе нет тревоги за судьбу урожая будущего года. Вину за создавшееся положение несет в первую очередь отдел сельского хозяйства, допустивший самотек.

Уже 15 дней идет сев, а зав. отделом т. Озеров не знает положения в колхозах. За все время он побывал только в одном колхозе. Главный агроном тов. Исаев занят другими делами, три остальных агронома отдела сидят в канцелярии над планом весеннего сева.

Район располагает 133 конными и 18 тракторными сеялками, но используются они в ряде колхозов плохо.

— Тягло занято на уборке урожая,—оправдываются руководители многих колхозов. Но это об'яснение неосновательно,—убирать осталось немного. Все дело—в руководстве колхозами.

Артель «Красный партизан» пустила в ход три конных сеялки, но директор Шебекинской МТС запретил ей сеять на своем тягле.

— МТС готовила почву, она и посеет, — заявил директор.

Рядом, в колхозе «Победа» и им. Бутырина к 20 августа не посеяно еще ни одного гектара. Пары требуют обработки. Почему бы не переключить тракторы сюда и не дать возможности «Красному партизану» сеять на своем тягле?

В отделе сельского хозяйства не знают об этих ненормальностях. Для отдела было открытием, когда ему сообщили, что в Полянской МТС не используется новая 24-рядная дисковая сеялка.

Немало грубых нарушений агротехники. В колхозе «Сталинградец» после тракторной обработки пара засеяли 50 гектаров вразброс, имея сеялку. В артели «Червона зирка» сеют по сильно засоренному пару. Руководители некоторых колхозов теряются, не зная, какая обработка нужна запущенным парам. Отдел сельского хозяйства ограничивается общими указаниями.

Сев в районе идет плохо, а райсельхозотдел занимает позицию безмятежного постороннего наблюдателя.

П. ВАЛЬКОВ.

Урожаю многолетних трав грозят потери

В этом году колхозы Волоконовского района вырастили хороший урожай многолетних трав на семенных участках. Это даст району возможность посеять в будущем году травы на большой площади и на деле освоить введенные травопольные севообороты.

Но надо, прежде всего, убрать урожай трав. Люцерну нужно убирать, когда побуреет половина бобов. Сроки ее уборки должны быть кратчайшими, а молотьбу и вытирание семян следует провести не позднее, как на 10—15-й день с начала уборки. А между тем многие колхозы уже упустили лучшие сроки уборки. До 20 августа убрана только половина семенников. Это ставит урожай под угрозу.

С большим опозданием скосили 12 га семенников люцерны в артели им. Кагановича. Прошло больше недели, а трава не заскирдована, ее травит скот. В колхозе «Тихая сосна» не скошено 32 га, «Победа»—30 га, «Красный хлебороб» — 22 га и т. д.

К молотьбе люцерны не приступили ни в одном колхозе. Директора МТС упорно затягивают эту работу.

Нужен более строгий контроль за уборкой и обмолотом семенников со стороны районных организаций.

П. ОСАДЧИЙ.

□ □ □

По следам выступлений „Курской правды"

„Пресечь разбазаривание колхозной земли"

Под таким заголовком был опубликован обзор писем в редакцию о разбазаривании колхозной земли в отдельных районах области (см. «Курскую правду» № 118).

Прокурор Н.-Оскольского района сообщил, что бывшим председателем колхоза «Путь Октября» Живковым был незаконно наделен приусадебным участком не член колхоза Фиронов. Кроме того, Живков присвоил 1077 руб. колхозных средств. Общим собранием членов артели Живков с работы снят, земля возвращена колхозу. С Живкова взыскано 1077 руб. в пользу колхоза.

Также из'яты и переданы колхозам излишки приусадебных участков у гр. Сазонова (село Троицкое Бесединского района), у колхозников сельскохозяйственной артели «13-й год Октября» Свердликовского сельсовета (Суджанский район), у гр. Шиянова М., Белашова Н. из колхоза им. Луначарского (Ракитянский район). Все эти лица за незаконное пользование землей привлекаются к уголовной ответственности.

Прокурором Больше-Солдатского района опротестованы решения общих собраний колхозников сельхозартели «Комсомолец», о наделении приусадебными участками членов семьи И. А. Новосильцева, как противоречащие Уставу сельхозартели. Усадьбы П. Плетневой, М. Кононовой из'яты и переданы колхозу.

По Курской области

Электромолотьба в селе Лужки

Село Лужки Михайловского района—один из самых отдаленных уголков нашей области. Отсюда около пятидесяти километров до ближайшей железнодорожной станции. И вот здесь недавно вспыхнули электрические лампочки. Ток дала гидроэлектростанция, построенная колхозом «Победа» на речке Чернь.

Вслед за освещением домов колхозников в селе произошло и другое знаменательное событие. С начала хлебозаготовок молотьба в сельхозартели «Победа» шла довольно медленно: нехватало лошадей для обслуживания конной молотилки. Тогда колхозники решили наладить электромолотьбу. Им помогли работники областной конторы «Сельэлектро». На днях небольшой электромотор привел в действие барабан. Началась круглосуточная работа на току.

Еще большие затруднения с обмолотом хлеба испытывал соседний колхоз «Наш труд». Артель «Победа» в порядке помощи дала электричество от своей гидростанции и на ток соседей.

День, когда оба эти колхоза начали электромолотьбу, был большим праздником в Лужках.

НОВАЯ ПОБЕДА

Рыльской автобазе в пятый раз присуждена всесоюзная премия

РЫЛЬСК. (Наш корр.). Рыльская автобаза «Союззаготтранс» получила телеграмму заместителя министра заготовок СССР тов. Арзамасцева. В ней сообщается, что решением ВЦСПС и Министерства заготовок Рыльской автобазе в пятый раз за этот год присуждается третья всесоюзная премия.

Водители машин Рыльской автобазы борются за завершение хлебных перевозок к пятилетию со дня освобождения Курской области от немецких захватчиков.

—о—

ТРАКТОРЫ ДЛЯ МТС

ЩИГРЫ. (Наш корр.). На днях в район поступили четыре гусеничных трактора «НАТИ». Все они направлены в МТС: два—в Мелехинскую и по одному — в Кривецкую и Охочевскую. Новые машины уже работают в колхозах. За всеми машинами закреплены опытные водители.

—о—

СБОР СЕМЯН КЛЕВЕРА

В сельхозартелях Конышевского района создалось затруднительное положение с семенами многолетних трав. На помощь колхозам пришли учителя и школьники района. По инициативе Старо-Белицкой 7-летней школы, где директором тов. Дремов, ребята начали сбор семян клевера. Гриневская начальная школа в первые же дни собрала более 200 килограммов головок клевера.

И. РЫЖКОВ,
агроном районного отдела сельского хозяйства по травосеянию.

—о—

ДОСРОЧНАЯ ОПЛАТА СЕЛЬХОЗНАЛОГА

НОВЫЙ ОСКОЛ. (Наш корр.). Началась оплата колхозниками сельскохозяйственного налога. Хлеборобы стремятся досрочно внести в государственный бюджет причитающиеся с них платежи. Как только были вручены извещения, к налоговому агенту Шараповского сельсовета явился колхозник артели «Красный шараповец» М. Терещенко.

—Прошу принять от меня, —сказал он,—досрочно весь причитающийся с моего личного хозяйства сельхозналог.

По примеру тов. Терещенко досрочно оплатили сельхозналог колхозники тт. Воронин, Шевченко, Кузнецов и другие. Особенно дружно платят сельхозналог колхозники артели «Красное знамя» Крюковского сельсовета. Только за последние два дня они внесли досрочно 17 тысяч рублей.

ОЧЕНЬ ИНТЕРЕСНО БЫТЬ ЮННАТАМИ!

Мы занимаемся в кружке юных натуралистов школы № 7 Белгорода первый год. Занятия начали еще зимой. Вместе с другими девочками мы выращивали в комнате и парниках цветы и рассаду.

Как только растаял снег и высохла земля, мы стали работать на учебно-опытном участке. В земле было много щебня и камней. Мы их выбрали, посадили на участке фруктовые и декоративные растения, овощи и зерновые культуры. Сейчас у нас имеются такие растения, которых мы никогда раньше не видели: хлопчатник, канатник, итальянская конопля, сорго, африканское просо, кенаф, патиссоны, разные сорта огурцов, помидоров, капусты, лука и целый ряд других культур.

Зерновые уже убрали и учли. Урожай в переводе на гектар получили большой—по 32,36 центнера голозерного ячменя, по 22,94 центнера голозерного овса, по 12,5 центнера пшенично-пырейного гибрида, по 26,5 центнера пшеницы сорта «Лютесценс 62» и т. д.

В комнатных условиях выращиваем сейчас китайские пальмы, восточную тую, древовидный многолетний помидор, лимоны, дынные груши.

Очень интересно быть юннатами! Хочется побольше узнать обо всем том, что растет на нашей земле.

Г. С'ЕДИНА, Г. СЕМЕРНИНА, Р. ФЕДОРОВА, юннаты школы № 7 г. Белгорода.

—о—

МОЛОДЫЕ ВРАЧИ ЕДУТ В СЕЛА

Более 50 выпускников Курского, Казанского, Воронежского, Московского, Харьковского и Одесского медицинских институтов получили назначения на работу в нашу область. Среди молодых специалистов врачи-терапевты, педиатры, стоматологи, санитарные. Они будут заведывать сельскими врачебными пунктами и санитарно-эпидемиологическими станциями.

—о—

БЛАГОДАРНОСТЬ ПРАВЛЕНИЯ КОЛХОЗА

МЕДВЕНКА. (Наш корр.). Ученики Лубянской начальной школы активно помогают колхозу в уборке урожая. Школьники подвозят воду, работают на конных волокушах. Учащиеся младших классов под руководством учительницы Ольги Федоровны Беляевой ежедневно выходят на поля артели «Пламя коммунизма» для сбора колосьев. С начала уборки ими сдано в кладовую артели 50 кг пшеницы и более 300 кг ржаных колосьев.

100 килограммов зерна намолочено из колосьев, собранных учениками под руководством учителя И. И. Смертницкого. Правление артели вынесло учителям и учащимся благодарность.

Сделано за 5 лет

Шахтерский городок

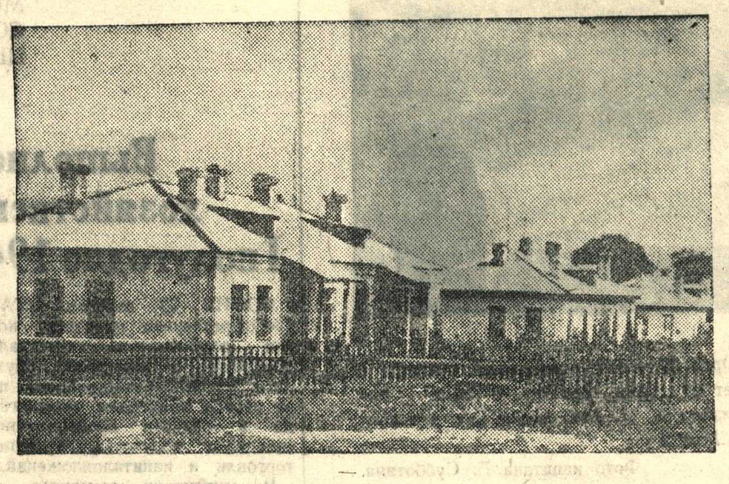

Отступая, враг в дикой злобе уничтожал не только промышленные об'екты, железные дороги, усадьбы МТС и колхозов, но и жилые дома мирных людей. На 95 миллионов рублей ущерба причинили немцы только жилищно-коммунальному хозяйству городов, не считая разрушений жилищ в сельской местности.

Прошло пять лет. И не узнать теперь тех мест, где когда-то шли ожесточенные бои. На месте черных пепелищ стоят белые, новые дома. С каждым днем, залечивая тяжелые раны войны, хорошеют наши города. Уже восстановлено почти полмиллиона квадратных метров жилой площади в городах, выстроено вновь и восстановлено свыше 94 тысяч домов колхозников в селах. Кроме того, около 6 тысяч домов в селах строится и вступит в строй до конца этого года.

Сегодня мы рассказываем о восстановлении одного из многих населенных пунктов, разрушенных немцами—о шахтерском городке КМАстроя.

✡ ✡ ✡

Немецкие захватчики разрушили не только шахты, но и дома, культурно-бытовые помещения КМАстроя. С первых же дней после освобождения на КМА вернулись из эвакуации рабочие и взялись за восстановление шахт и поселка.

Сейчас недалеко от производственных помещений рудника вновь вырос шахтерский городок. Уже в 1943 году начала работать школа-десятилетка. В нынешнем году в ней состоялся четвертый послевоенный выпуск. 10 класс окончили 30 детей рабочих КМАстроя.

В 1944 году на КМАстрой прибыл молодой врач Владимир Бородин, окончивший Саратовский медицинский институт. Много усилий приложил он, чтобы возродить больницу. Коллективу, который он возглавил, пришлось восстанавливать помещения, приобретать мебель и медицинские инструменты.

Быстро были восстановлены столовая и клуб, в котором установили звуковой кино-аппарат и мощный радиоузел.

С каждым днем на КМАстрой прибывало все больше и больше новых людей. Потребность в жилищах росла. Руководство строительством было поручено Михаилу Яковлевичу Шестакову, до войны более 10 лет работавшему на новостройках Донбасса и Киева.

В 1943 году, демобилизовавшись из Советской Армии, он прибыл на КМАстрой. Теперь тов. Шестаков возглавляет группу строителей в 130 человек. Ею уже построены два двадцати квартирных двухэтажных дома. В нижнем этаже одного из этих домов разместились детские ясли. Кроме того, строительная группа построила 15 двухквартирных и одноквартирных домов.

В труде рождались стахановцы. Недавно на сборке двухквартирного дома отличилась комсомольско - молодежная бригада плотников. Уже год, как ею руководит комсомолец Николай Микунов. Три года назад он пришел на КМАстрой рабочим. За короткий срок Николай освоил профессию плотника и столяра. Теперь он—руководитель передовой бригады. Только за последние 1,5 месяца его бригада собрала четыре стандартных дома, выполнив производственную программу на 150 процентов.

Прекрасно работают каменщики. Лучшая бригада—Павла Курчина. Она работала на строительстве трехэтажного жилого дома, детского сада, двухквартирных жилых домов. Тов. Курчин ежедневно выполняет норму на 170 и 200 процентов.

Так трудятся все строители. Сейчас нет ни одной строительной бригады, которая не выполняла бы нормы.

В новые дома вселяются семьи лучших производственников рудника. Недавно сдан в эксплоатацию двухквартирный дом. В него вселилась семья шахтера-проходчика Николая Кожемякина.

В. ВОЛИН.

На снимках: восстановленные жилые дома (вверху); на игровой площадке нового детского сада. Фото Е. Михайлова.

СВОДКА

о выполнении государственного плана развития животноводства в колхозах на 1 августа 1948 года
(в процентах к плану)

	Круп. рогат. скот	Свиньи	Овцы	Лошади	Надоено молока на 1 фур. корову (литров)
Льговский	110	76	119	109	872
Глушковский	107	96	118	110	962
Волоконовский	102	97	109	106	980
В.-Михайловский	101	105	114	98	791
Скороднянский	100	92	123	106	754
Беловский	99	93	125	109	888
Валуйский	99	108	119	109	726
Уразовский	99	82	111	105	852
Н.-Оскольский	98	94	115	109	837
Белгородский	96	89	109	100	812
Ст.-Оскольский	96	95	120	104	926
Рыльский	96	79	103	105	772
Суджанский	96	82	110	106	976
Б.-Троицкий	96	93	131	111	942
Кр.-Яружский	95	110	114	111	928
Шебекинский	95	89	118	104	942
Пристенский	94	80	122	105	723
Грайворонский	93	100	124	102	978
Корочанский	92	78	114	108	843
Прохоровский	91	73	121	105	775
Ясеновский	91	102	127	106	800
Черемисиновский	90	90	118	102	754
Ястребовский	90	112	126	107	858
Солнцевский	90	89	121	101	732
Хомутовский	90	63	115	102	715
Ракитянский	90	99	116	107	795
Ленинский	90	78	123	107	772
Беленихинский	89	92	120	99	747
Томаровский	89	113	104	105	770
Кривцовский	89	70	114	103	708
Микояновски	89	92	118	109	761
Ивнянский	89	82	124	100	810
Свободинский	89	78	116	108	831
Чернянский	89	95	107	108	810
Бесединский	88	65	115	100	800
Крупецкой	88	76	109	106	651
Сажновский	83	85	99	100	750
Стрелецкий	87	74	143	103	767
Борисовский	87	93	126	104	760
Золотухинский	87	85	117	107	703
Щигровский	87	82	118	104	713
Касторенский	86	72	124	106	857
Обоянский	86	102	113	110	742
Медвенский	85	92	118	107	727
В.-Любажский	85	81	109	109	595
Б.-Дворский	85	74	125	106	630
Б.-Солдатский	84	87	118	111	822
Воловский	84	87	119	105	675
Поныровский	84	81	108	102	681
Фатежский	84	61	113	109	648
Конышевский	84	83	114	104	533
Октябрьский	83	80	121	107	795
Дмитриевский	83	76	115	104	610
Тимской	83	79	103	107	771
Советский	82	79	121	98	754
Кореневский	82	89	115	109	825
Иванинский	82	79	127	105	744
Мантуровский	80	84	122	103	641
Б.-Полянский	80	107	107	106	729
Тербунский	78	77	117	104	732
Михайловский	78	73	114	102	623
Горшеченский	74	78	108	103	687
Итого	**91**	**88**	**116**	**105**	**797**

*

Как видно из сводки, государственный план развития животноводства и повышения продуктивности скота в колхозах области выполняется все еще неудовлетворительно. Особенно отстает область с увеличением поголовья овец и свиней.

Основным источником комплектования колхозных ферм является контрактация и покупка телят у колхозников, рабочих и служащих. Однако этот источник используется крайне плохо. План контрактации и покупки скота выполнен всего на 10,5 проц. В то время как колхозы Льговского района, уже перевыполнившие государственный план, поставили на фермы 1389 голов молодняка, артели Горшеченского, Михайловского, Тимского, Советского и Октябрьского районов не сняли с контрактации ни одной головы скота. Такая беспечность нетерпима!

Нужно решительно покончить с одним из основных недочетов, мешающих выполнению государственного плана развития свиноводства—массовым разбазариванием поросят с колхозных ферм. Можно ли терпимо отнестись к тому факту, что по области с ферм продано 49 проц. поросят приплода нынешнего года!

Наиболее отстают с выполнением плана развития свиноводства колхозы Фатежского района, выполнившие план лишь на 61,8 проц. Почему это произошло? Потому, что две трети поросят с ферм разбазарено. Чем, как не беспечностью и безответственностью председателя исполкома Фатежского райсовета т. Богачева и заведующего отделом сельского хозяйства т. Данкова можно об'яснить такое отношение к общественным интересам колхозов?

Очень плохо с выполнением плана развития свиноводства обстоит также в колхозах Михайловского, Горшеченского, Б.-Дворского, Прохоровского, Хомутовского, Кривцовского, Бесединского, Касторенского районов.

Многие колхозы области отстают в выполнении государственного плана повышения продуктивности скота. За 7 месяцев удой молока от каждой фуражной коровы в среднем по области составил 797 литров. План, установленный на 1948 год, выполнен только наполовину. Особенно низка продуктивность скота в колхозах В.-Любажского, Крупецкого, Конышевского, Михайловского, Фатежского районов.

Низкая продуктивность скота сказывается на выполнении плана поставок продуктов животноводства государству. Многие колхозы не организуют откорм и нагул скота. Только этим можно об'яснить, что колхозы Валуйского района выполнили задание по поставкам свинины государству на 95,3 проц., Волоконовского—на 76,8 проц. Колхозы Шебекинского района сдали только 7,6 проц. свинины, Пристенского—7,8, Михайловского—6,1.

Исполкомы райсоветов депутатов трудящихся, райсельхозотделы должны теперь же разобраться в состоянии животноводства по каждому колхозу, наметить мероприятия по выполнению плана, обсудить их на общих собраниях колхозников, шире развернуть соревнование за выполнение обязательств по животноводству, данных в письме к товарищу Сталину.

не было таких, кто, видя непорядок, говорит: «Это не мое дело».

«Сочетание личных интересов колхозников с общественными интересами колхозов—вот где ключ укрепления колхозов»,—говорил товарищ Сталин на заседании комиссии Второго Всесоюзного с'езда колхозников-ударников. Глубоко в душу колхозников запали эти мудрые сталинские слова. Развитие колхозного строя идет у нас по пути все более полного и прочного сочетания этих интересов. С особой наглядностью показывают это успехи минувшего и нынешнего сельскохозяйственного года.

Эти успехи показывают, что колхозники в подавляющем большинстве понимают, что дальнейшее укрепление колхозного строя, увеличение общественного богатства ведет к повседневному улучшению их личного благосостояния.

Дела хорошо идут лишь в том колхозе, где колхозники заботятся в первую очередь о колхозном поле, колхозной ферме, колхозном хозяйстве. Небольшое личное хозяйство колхозника носит только подсобный характер. Колхозники передовых артелей подавляющую часть доходов получают от общественного хозяйства и дальнейший рост своего благосостояния они справедливо связывают с развитием именно артельного хозяйства.

Колхозная жизнь резко улучшила материальное положение крестьянина и в то же время подняла его до высот государственно-мыслящего человека. Ушла в прошлое былая власть земли над людьми. Сознательные колхозники заботятся не только о своем звене, бригаде, но и обо всем колхозе, о соседних колхозах. Они на первом месте ставят государственные интересы, выполнение обязательств перед своим родным государством. Наши колхозники рады передать свой опыт товарищам и самим поучиться у них.

Герой Социалистического Труда колхозник сельскохозяйственной артели «Червоный партизан», Лиховского района, Днепропетровской области, Марк Озерный, вырастивший в 1946 году по 136 центнеров кукурузы с гектара, рассказывает о разговоре с одним отсталым колхозником, который советовал Озерному ни с кем не делиться своим опытом, никому «не выдавать» своего производственного «секрета». Озерный с негодованием отверг этот совет. «Учить молодых—мой святой долг. Больше будет героев — больше хлеба получит наша страна»,—говорит Марк Озерный, выражая мысли всех передовых колхозников и колхозниц.

Сталинский Устав сельскохозяйственной артели требует всемерно развивать внутриколхозную демократию, умело сочетать личные и общественные интересы. Важнейшая задача сельских партийных организаций —воспитать в каждом колхознике, в каждой колхознице хозяйское отношение к общественному, колхозному делу, к общественной, социалистической собственности.

Еще далеко не все колхозники освободились от пережитков капитализма. И по сию пору есть еще в наших колхозах мнимые колхозники. Рваческие тенденции у них берут верх над интересами колхоза. Пользуясь благами и льготами, предоставленными колхозникам, такие люди увиливают от работы в общественном хозяйстве, не вырабатывают минимума трудодней, тунеядствуют, живут за счет честно работающих колхозников. Такие мнимые колхозники, не отрешившись еще от старых мелкособственнических взглядов, раздувают свое приусадебное хозяйство, занимаются спекуляцией, пытаются нажиться за счет рабочих, служащих, интеллигенции.

Против этих людей, стремящихся использовать колхоз в личных выгодах и жить за счет чужого труда, ополчаются все передовые колхозники и колхозницы. Никогда еще сила общественного воздействия в советской деревне не была так велика, как в наши дни, когда все честные труженики колхозов требуют принятия решительных мер, дабы избавить сельскохозяйственные артели от тунеядцев. В массовых выступлениях колхозников против этих тунеядцев проявляется возросший политический уровень советского крестьянства, организованного и воспитываемого коммунистической партией.

Существовавшая до недавнего времени система учета и оплаты труда в колхозах оставляла, к сожалению, лазейки для лодырей и рвачей, стремящихся укрыться за спиной честных колхозников.

Решения партии и правительства по колхозному строительству, а особенно недавнее постановление Совета Министров СССР «О мерах по улучшению организации, повышению производительности и упорядочению оплаты труда в колхозах» ликвидируют это положение. Отныне урожай будет определяться по каждой бригаде и звену в отдельности. Колхозники бригад и звеньев, вырастившие более высокий урожай и затратившие на это меньше трудодней, будут получать более высокую оплату за свой труд. Этот социалистический принцип ликвидирует имевшие место элементы уравниловки в оценке труда.

Новая система определения результатов труда и его оплаты, повышение норм выработки на трудодень закрывает лодырям и тунеядцам лазейки для того, чтобы избежать работы в колхозе и жить за счет артели. Эта система приведет к повышению урожайности сельского хозяйства, росту общественного богатства колхозов, более полному удовлетворению личных потребностей колхозников.

Оплата труда по урожайности позволяет лучше всего сочетать личные интересы колхозников с общественными. Новая система оплаты труда развивает у колхозников чувство коллективной ответственности за работу звена, бригады.

* * *

В ходе социалистического строительства изменились советские люди, их отношение к труду, к обществу. Это — результат величайшей организующей и воспитательной работы большевистской партии, ее великих вождей Ленина и Сталина.

Сейчас, когда наш народ уверенно строит коммунистическое общество, политическое воспитание трудящихся приобретает огромное значение. Большинство советских людей проявляет всемерную заинтересованность и рвение в укреплении общественной собственности в ее умножении, в усилении могущества своего родного государства. Они помогают партии и государству ликвидировать пережитки капитализма в сознании людей и тем самым ускоряют наше движение к коммунизму.

Люди страны социализма теснее сплачиваются вокруг великой партии Ленина—Сталина и под ее испытанным руководством строят светлое здание коммунизма.

И. МАМОНТОВ.