9 ФЕВРАЛЯ—ДЕНЬ ВЫБОРОВ В ВЕРХОВНЫЙ СОВЕТ РСФСР

Пролетарии всех стран, соединяйтесь!

КУРСКАЯ ПРАВДА

ОРГАН КУРСКОГО ОБКОМА ВКП(б), ГОРКОМА ВКП(б) И ОБЛАСТНОГО СОВЕТА ДЕПУТАТОВ ТРУДЯЩИХСЯ

ВОСКРЕСЕНЬЕ 19 ЯНВАРЯ 1947 г.

Год издания 29-й

№ 14 (7431)

СЕГОДНЯ В НОМЕРЕ:

УЧИТЕСЬ РАБОТАТЬ У ОБОЯНЦЕВ! —1 стр.
МТС Обоянского района выполнили план ремонта тракторов—1 стр.
ГОЛОСУЙТЕ ЗА КАНДИДАТОВ СТАЛИНСКОГО БЛОКА КОММУНИСТОВ И БЕСПАРТИЙНЫХ—2 и 3 стр.
В. ЗЛУНИКИН—ПАРТИЗАНСКИЙ КОМАНДИР ИВАН СВИРИН—2 стр.
Маршал артиллерии М. ЧИСТЯКОВ—ГЕНЕРАЛ СТАЛИНСКОЙ ВЫУЧКИ — 3 стр.
НИКОЛАЙ КОРНЕЕВ—Полет—3 стр.
ОТВЕЧАЕМ НА ВОПРОСЫ ИЗБИРАТЕЛЕЙ—Промышленность Курска в новой пятилетке—3 стр.
ОБЗОР ПЕЧАТИ. —4 стр.
А. ШАТИЛОВ—Международный обзор—4 стр.
Перед выборами в Польше—4 стр.
В Совете Безопасности—4 стр.
Президент Франции поручил Рамадье формирование правительства —4 стр.

Отчетные собрания в колхозах

В колхозах области начались и должны пройти до 15 февраля отчетные собрания. В жизни каждой деревни это—событие огромной важности. Подлинные хозяева артели—колхозники подводят итоги своей работы за целый год, вскрывают недостатки в деятельности правлений, намечают, как развивать коллективное хозяйство дальше.

В нынешнем году отчетные собрания имеют особенное значение. Они проводятся через четыре с лишним месяца после того, как Совет Министров и ЦК ВКП(б) приняли историческое постановление «О мерах по ликвидации нарушений Устава сельскохозяйственной артели в колхозах». Совершенно естественно, что, обсуждая отчет правления артели, колхозники прежде всего поинтересуются тем, как выполняется это постановление, что предпринято для ликвидации нарушений Устава.

Сталинский Устав—закон колхозной жизни. Строжайшее соблюдение Устава—главное условие успешного развития колхозов. Вот почему вопросы соблюдения Устава должны занять на отчетных собраниях первостепенное место. Собрание должно проверить, наведен ли порядок в землепользовании, как укрепляется трудодень, как бережется колхозное добро, восстановлен ли в артели демократический порядок управления, привлекаются ли колхозники к решению общественных дел.

И бесспорно, если на собраниях будет развернута большевистская самокритика, они смогут до конца выявить нарушения Устава, которые до сих пор не были устранены, и помогут навести большевистский порядок в колхозах.

Колхозы нашей области работали в минувшем году в трудных и сложных условиях, им довелось пережить засуху. Но огромная помощь, оказанная государством, спасла колхозы от разорения, а колхозников от нужды. Конечно, засуха не прошла бесследно, и колхозы не получили тех доходов, которые предполагалось получить, но в области немало артелей, которые, вопреки засухе, сумели с помощью государства серьезно поднять свое хозяйство: вырастили неплохой урожай, расширили фермы, обзавелись новыми отраслями и подсобными предприятиями. Такие колхозы можно встретить в любом районе. Они стали передовыми даже в неурожайном году, потому что развивали хозяйство всесторонне, умело использовали местные ресурсы. Бесспорно, что пример этих артелей вызывает у каждого колхозника мысль: а ведь наша артель могла бы добиться не меньших успехов! Вот почему будет справедливо, если хозяин артели—общее собрание—требовательно подойдет к обсуждению итогов года, не допустит, чтобы нерадивые работники все недостатки зачисляли на счет засухи, а по-настоящему вскроет, как использовала артель помощь государства и местные ресурсы для под'ема хозяйства.

Подведение итогов — не самоцель. Отметив достижения, выявив недостатки, колхозники обратятся к задачам сегодняшнего дня. Эти задачи серьезны. Государство создало все возможности нашим колхозам для того, чтобы в 1947 году добиться резкого повышения урожайности, всемерного развития и повышения доходности всех отраслей хозяйства. Колхозы уже осенью прошлого года, используя помощь страны, засеяли озимый клин и вспахали зябь. Но тем важнее сейчас—закрепить эти успехи: посеять хорошо яровые, сохранить озимые и добиться с каждого гектара высокого урожая. Но для этого надо во всеоружии встретить весну: засыпать семена, отремонтировать инвентарь, вывезти удобрения, задержать влагу на полях.

Все колхозники кровно заинтересованы в наилучшем проведении этих работ, от которых зависит урожай, богатство колхоза и благополучие каждого колхозника. И поэтому особенно строго и тщательно отчетное собрание должно рассмотреть ход подготовки к севу. Подтянуть отстающие бригады и звенья, вовлечь всех колхозников в самоотверженную работу по подготовке к весне, развернуть деятельное соревнование—этого надо добиться в каждом колхозе.

У нас немало колхозов, которые отстают с подготовкой к весне; не засыпали семян, медленно вывозят удобрения; в этих артелях часть колхозников работает еще плохо, в напряженные предпосевные дни отсиживается дома. Собрание не может пройти мимо этого. Оно должно показать всем колхозникам, какую исключительную важность для страны и колхозов будет иметь предстоящий сев. Речь идет о том, чтобы в течение одного года полностью преодолеть последствия засухи и добиться серьезного под'ема сельского хозяйства. Это зависит непосредственно от работы каждого колхозника. Вот почему собрание должно потребовать от всех колхозников самоотверженного труда: все честные колхозники должны сплотиться против лодырей, заставить их соблюдать Устав и правила внутреннего распорядка. Собрание должно помочь укреплению дисциплины и организации труда, привлечению всех колхозников к добросовестному труду в общественном хозяйстве.

Отчетное собрание должно сыграть серьезную роль в под'еме каждого колхоза. И естественно, что задача партийных организаций и всех коммунистов села состоит в том, чтобы вдумчиво, тщательно подготовить каждое собрание, провести его на высоком уровне. Коммунисты должны на деле помочь всем колхозникам подвести итоги работы артели, выявить и устранить недостатки. Надо создать на собраниях все условия для серьезного обсуждения работы колхозов, для деловой критики и самокритики; надо помочь правлениям артелей правильно составить годовой отчет—важнейший документ колхоза.

В области развертывается соревнование за достойную встречу дня выборов в Верховный Совет РСФСР. Хорошо подготовленные и по-деловому проведенные отчетные собрания должны вызвать новый под'ем этого соревнования в каждом колхозе. Правильно провести отчетные собрания, до конца устранить нарушения Устава артели—это значит укрепить колхозы, вооружить их на борьбу за выполнение задач второго года новой пятилетки.

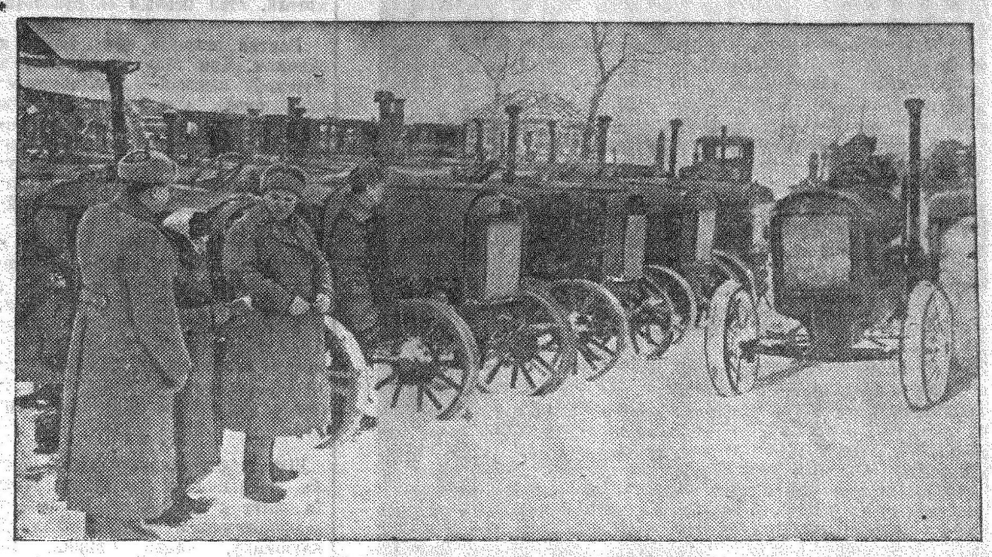

Досрочно закончила ремонт тракторов Обоянская МТС. Все тракторы прошли обкатку и приняты комиссией. На снимке: старший инженер отдела сахсвеклы Министерства технических культур СССР Д. А. Шапиро (в центре), начальник управления механизации Курского отдела техкультур Г. С. Михальченко (справа) и директор Обоянской МТС И. Ф. Стебаев (слева) у принятых тракторов.

Фото О. Сизова.

★ ★ ★

Учитесь работать у обоянцев!

Быстро и хорошо подготовить к весне тракторы и прицепной инвентарь—боевая задача всех работников МТС

★ ★ ★

МТС Обоянского района выполнили годовой план ремонта тракторов

ОБОЯНЬ. (По телеграфу). Машинно-тракторные станции Обоянского района—Обоянская, Рыбино-Будская и Усланская 17 января выполнили годовой план ремонта тракторов. Отремонтирован 101 трактор.

Секретарь райкома партии А. ПРИДВОРОВ,
Председатель райисполкома Ф. ЧАЕВ.

ЗАБОТА ОБ УРОЖАЕ

ПОВЫЙ ОСКОЛ. **(Корр. «Курской правды»).** Передовые колхозы района успешно выполняют обязательства в соревновании за достойную встречу дня выборов в Верховный Совет РСФСР.

Артель «Красное знамя» (председатель тов. Тарасов) в этом году намечает засеять 128 гектаров яровых. Колхозники полностью засыпали семена, дважды их отсортировали и хранят в сухом помещении. Отремонтировали сельхозинвентарь. Собрано 45 центнеров золы и птичьего помета, завезено 40 цент. минеральных удобрений. На поля вывезены сотни возов навоза. На всей площади озимых проведено снегозадержание.

Лучше всех готовится к весне звено ефремовки комсомолки Зои Иголкиной. Молодые колхозницы ее звена Аня и Дуся Коробовы, Вера Курлыкина и Маруся Харитонова на вывозке навоза и снегозадержании выполняют задания на 170—185 процентов.

Завершают подготовку к весеннему севу колхозники артели «Пролетарский труд» (председатель тов. Козьмин). Они полностью отремонтировали сельхозинвентарь и упряжь, подготовили семена, завезли 90 центнеров минеральных удобрений. Колхозники вывозят навоз и со дворов организаций и учреждений районного центра. Там же они собрали несколько центнеров золы.

Образцы хозяйской заботы о будущем урожае в этой артели показывают коммунисты—рядовые колхозники Ф. Куприянов, И. Белов и М. Крюков.

Уразовцам не к лицу отставать

Колхозы Уразовского района уже должны были вывезти на поля 25 тысяч тонн навоза, а вывезли лишь 8 тысяч тонн. Из 1700 центнеров птичьего помета собрано 245 центнеров. Семян очищено немногим больше половины. Медленно идет ремонт сельскохозяйственного инвентаря.

Возможности для успешной подготовки к севу в районе не используются. Большинство зерноочистительных машин простаивает, а кое-где они даже не отремонтированы. Не исправен триер, например, в колхозе «Октябрьский луч». Не очищают семена в колхозах Ново-Петровского, Кукуевского и других сельсоветов.

В районе не учли недостатка влаги в почве. До наступления снегопада в колхозах не подготовили щитов, веток, снегопахов. Сейчас снегозадержание начали лишь отдельные колхозы. Оно проведено на небольшой площади —1689 гектаров.

Не руководят в Уразово и подготовкой колхозных кадров. Еще 3 января должны были приступить к учебе 200 бригадиров. Минула первая половина месяца, а учеба еще не начиналась.

— Учебой звеньевых у нас охвачено 317 человек, — говорит главный агроном райзо Громадин.

Однако райземотдел не контролирует качество преподавания на курсах звеньевых, в результате звеньевые не получают достаточных знаний. Мы присутствовали на одном из занятий звеньевых из колхозов Казначеевского сельсовета. В помещении, где проходит учеба, холодно, и люди сидят в верхней одежде. Ни у одного из слушателей нет карандаша и бумаги. Агроном Ананьева, не дав себе труда подготовиться к занятию, монотонно читала учебник. Также проходят занятия и в других сельсоветах. Опыт передовиков сельского хозяйства района на курсах не передается.

Колхозы Уразовского района в прошлом году неплохо справились с сельскохозяйственными работами. Тем более нетерпимо отставание района с подготовкой к севу теперь.

Д. ЗУБЦОВ,
корр. «Курской правды».

Беречь семена!

СТАРЫЙ ОСКОЛ. **(Корр. «Курской правды»).** Руководители старооскольских районных организаций и отдельных колхозов еще не сделали для себя выводов из решения бюро обкома ВКП(б) о разбазаривании семян в Рыльском районе. В районе не прекратилось разбазаривание семян в колхозах.

В сельхозартели «Привет коммунарам» числилось 68 центнеров семян. Недавно проверили и их оказалось—28. В сельхозартели «11 год Октября» из 61 центнера семян осталось 26; в колхозе «Пионер» из 47 центнеров не осталось ни одного килограмма. Значительно меньше стало семян в долгополянских, лукьяновских, казачанских и других колхозах.

Особенно тревожно, что разбазариваются семена яровой пшеницы. Так, в колхозе «11 год Октября» в числе 33 центнеров разбазаренных семян 27 центнеров пшеницы. В колхозе «13 годовщина Октября» размололи на внутриколхозные нужды более двух с половиной центнеров яровой пшеницы.

Семенной материал исчезает из колхозных амбаров под всевозможными предлогами. В хорошиловском колхозе им. Ленина под видом «отходов» после очистки разбазарено более 16 центнеров семян. В сельхозартели «10 год Октября» сортировали 7 центнеров семян, а в «отходы» ушло 5 центнеров.

В исполкоме райсовета и райкоме партии на это смотрят сквозь пальцы. Недавно бюро райкома ВКП(б) слушало руководителей теплоколодезянских колхозов. Все разобрали по косточкам члены бюро, а факту преступного хранения семенного материала серьезного внимания никто не придал.

А. ВАСИЛЬЕВ.

Первый опыт работы доверенных лиц

СОВЕЩАНИЕ В РЕДАКЦИИ „КУРСКОЙ ПРАВДЫ"

Избирательная кампания вступила в новый этап—началась агитация за кандидатов блока коммунистов и беспартийных. Эту работу ведут тысячи агитаторов. Наряду с ними, ответственная роль в агитации за кандидатов принадлежит тем, кто уполномочен для ведения этой работы окружными предвыборными совещаниями—доверенным лицам. Доверенные приступают к работе. С чего они начинают, как берутся за дело?

На-днях в редакции «Курской правды» состоялось совещание группы доверенных лиц Курского городского избирательного округа. Участники совещания рассказали о первых шагах в своей работе, поделились опытом агитации за кандидатов на избирательных участках. О чем говорили доверенные?

Организовать дело так, чтобы каждого избирателя на участке ознакомить с жизненным путем кандидата в депутаты, с его политической и производственной деятельностью, рассказать о его заслугах перед Родиной, обеспечить дружное голосование избирателей за кандидата блока коммунистов и беспартийных — такова задача доверенного лица.

— Агитация за кандидата, — говорит в своем выступлении на совещании доверенный по избирательному участку № 30 тов. **Воличенко,**—станет более успешной, если ее будут проводить не только доверенный, но и все агитаторы. Поэтому я подробно поговорил со всеми агитаторами участка, дал им необходимые материалы о нашем кандидате тов. М. Г. Малееве, рассказал им, как нужно вести агитацию.

— Но доверенный,—продолжает далее тов. Воличенко,—и сам должен быть наиболее активным агитатором за кандидата. Уже 13 января в агитпункте избирательного участка, который помещается в клубе «ВОГ», мы вместе с руководителем агитколлектива созвали первое собрание избирателей. На этом собрании я выступил с докладом—рассказал об обстановке, в которой проходит подготовка к выборам в Верховный Совет, о том, как трудящиеся нашей Родины под руководством партии большевиков и товарища Сталина выполняют новый пятилетний план.

В докладе я приводил цифры, факты и примеры из жизни нашей области. Например, с большим интересом избиратели слушали мой рассказ о новостройках Курска. Я познакомил избирателей с результатами первого года новой пятилетки и призвал их к успешному выполнению заданий второго года пятилетки. В заключение я изложил биографию нашего кандидата в депутаты тов. М. Г. Малеева и охарактеризовал его деятельность.

После собрания избиратели просмотрели кинофильм «Как закалялась сталь».

Мы проведем еще собрания на предприятиях и в учреждениях. Такое собрание уже созывалось в областном отделе животноводства. Там я тоже рассказывал о кандидате. В ближайшее время я буду выступать на собраниях в общежитии швейной фабрики и в профтехшколе инвалидов Отечественной войны.

Об использовании разнообразных форм агитации за кандидата сообщил на совещании доверенный по избирательному участку № 41 тов. **Петров.**

— Речи на митингах и собраниях избирателей, беседы в агитпункте и на участке, посещения на квартирах тех товарищей, которые не могут прийти в агитпункт—все это помогает нам дойти до каждого избирателя, раз'яснять ему политику большевистской партии, рассказывать о нашем кандидате.

— Недавно я выступал перед избирателями на агитпункте нашего участка. Агитация за кандидата—это в то же время агитация за укрепление доверия народа к большевистской партии и ее политике. Поэтому, выступая на собрании, я говорил, как под руководством партии большевиков и ее вождя товарища Сталина наша Родина превратилась в могучую индустриальную державу, как она одержала победу в Великой Отечественной войне, а теперь успешно выполняет новый пятилетний план, восстанавливает разрушенное врагом хозяйство. После я изложил биографию тов. М. Г. Малеева, рассказал о его работе. Затем выступали избиратели. Это наше собрание транслировалось по радио.

Доверенный избирательного участка № 61 Кировского района инженер тов. **Барышников** рассказал о своей работе.

— Вместе с руководителем агитколлектива,—говорит он,—мы проводим собрания избирателей на каждой улице, в каждой службе железнодорожного узла. Для выступлений на этих собраниях приглашаем товарищей, которые лично знают нашего кандидата, работали с ним. Это помогает ярче и содержательнее показать деятельность кандидата в депутаты.

— В своей работе,—рассказывает Герой Советского Союза, доверенный тов. **Дмитриев,** — я широко использую наглядную агитацию. Во всех общественных местах избиратели нашего участка видят лозунги о выборах в Верховный Совет, художественно-оформленные плакаты с биографией нашего кандидата и его портретом. Все наши избиратели уже хорошо знают, что кандидатом сталинского блока коммунистов и беспартийных по нашему округу зарегистрирован Михаил Григорьевич Малеев. Они заявляют, что в день выборов единодушно отдадут за него свои голоса.

О связи доверенных лиц с партийными организациями рассказывал на совещании доверенный по избирательному участку № 31 тов. **Карпинский.**

— Я заинтересован,—говорит он, — чтобы каждый агитатор вел свою работу с избирателями как можно лучше. Поэтому вместе с руководителем агитколлектива я бываю на беседах у агитаторов, интересуюсь их содержанием. Когда стало известно, что отдельные агитаторы редко бывают в своих группах, мы сообщили о них партийным организациям. Отчеты агитаторов обсуждали партийные собрания, и мы добились, что все наши агитаторы теперь стали работать хорошо.

— Выступая перед избирателями, агитируя за кандидата, я всегда интересуюсь нуждами избирателей, их бытом, поддерживаю агитаторов, когда они ставят перед советскими органами тот или иной жизненный вопрос, волнуют трудящимися. Так, недавно по инициативе наших агитаторов была оказана материальная помощь детям-сиротам. Внимание к нуждам людей укрепляет связь агитаторов с избирателями.

* * *

Все доверенные лица, выступившие на совещании в редакции, подчеркивали, что в своих докладах и беседах о кандидате сталинского блока коммунистов и беспартийных они пропагандируют подлинно народный, социалистический демократизм нашего государства, призывают избирателей встретить день выборов новыми трудовыми победами в выполнении плана второго года новой пятилетки.

□

В Президиуме Верховного Совета СССР

Президиум Верховного Совета СССР назначил тов. Оника Дмитрия Григорьевича Министром угольной промышленности Восточных районов СССР, освободив его от обязанностей Министра угольной промышленности Западных районов СССР.

Министром угольной промышленности Западных районов СССР назначен тов. Засядько Александр Федорович.

ХРОНИКА

Президиум Верховного Совета РСФСР назначил тов. **Далматова Ивана Петровича** заместителем председателя Совета Министров РСФСР.

□ □ □

НАКАНУНЕ ЛЕНИНСКИХ ДНЕЙ

Трудящиеся области деятельно готовятся к 23 годовщине со дня смерти В. И. Ленина. В Курске и районах лекторы и агитаторы выступают перед населением с лекциями и докладами, проводят беседы, посвященные жизни и деятельности товарища Ленина.

Областная библиотека организовала выставку «23 года без Ленина, под водительством Сталина, по ленинскому пути». Библиографический отдел библиотеки подготовил для общего обозрения список рекомендуемой литературы о жизни и деятельности Владимира Ильича. Специальные выставки открылись и во многих районных библиотеках.

22 января в Курске состоится лекция профессора Палферова «Ленин в художественной литературе». Такие же лекции будут прочитаны тов. Палферовым в Поныpях и Золотухине.

К ленинским дням готовятся и кинотеатры области. В курском кинотеатре «Комсомолец» 21 и 22 января будет демонстрироваться фильм «Ленин в 1918 году».

ЗАБЫТЫЙ УРОК

В КАЛИНИНСКОЙ МТС СРЫВАЮТ РЕМОНТ ТРАКТОРОВ

Десятки машин, отремонтированных в Калининской МТС в прошлом году «на живую нитку», вышли из строя в первых же бороздах. Этот урок ничему не научил руководителей станции. И сейчас ремонтируют машины изрук вон плохо. Упустив почти два месяца драгоценного времени, кое-как свезли машины на усадьбу станции, разобрали 25 тракторов—и вот уже сколько времени мастерская представляет собой «кладбище» разобранных машин.

Трактористы бесцельно слоняются по мастерской. Вот у верстака стоит группа ремонтников. Обращаемся к ним:

— Почему не работаете?

— Инструмента нет, голыми руками ничего не сделаешь,—отвечают они.

На работу здесь затрачивается не более 3—4 часов в день.

Машины, разобранные месяц назад, все еще ремонтируются. Продолжительное время, например, стоят два «ХТЗ» в бригаде Шепелева. Когда они будут отремонтированы, бригадир не знает. Еще в ноябре были разобраны «Челябинец» и «Универсал» в бригаде Рязанова,—их тоже никак не могут выпустить из мастерской.

Недостает многих запасных частей. К примеру, в бригаде Добродомова больше месяца разобран «ХТЗ», но собрать его не могут, так как нет подшипников 3100, 3120, 3130 и конической шестерни. В МТС неплохое оборудование, можно было бы начать реставрацию деталей. Однако ни директор МТС т. Коновалов, ни старший механик т. Лысенко, ни заведующий мастерской т. Норцов этим не озабочены.

Безответственно относится к своим обязанностям механик-браковщик Редчанский. Дефектные ведомости он составляет формально, в них не отражается характер ремонта той или иной машины, степень изношенности частей. Это приводит к бесконтрольности и, в первую очередь, к низкому качеству ремонта.

Низка трудовая дисциплина. Из 53 трактористов на работу являются не более 30, а нередко и меньше. С начала осени не показываются в МТС трактористы бригад Строгина и Беляева. В ноябре прошлого года прогулы в МТС составляли 79 человекодней, а опоздания — 62 человекочаса. В декабре было потеряно 380 человекодней, а опоздания составили 390 человекочасов.

В МТС свыклись с этими безобразиями. План ремонта тракторов станция выполнила на 44,1 процента.

М. ЗЕМЛЯНОЙ.

Ракитное.

Расширение производства тканей

Министерство текстильной промышленности СССР разработало мероприятия, которые должны обеспечить более ускоренные темпы развертывания выпуска тканей для населения как в 1947 году, так и в последующие годы пятилетки.

В соответствии с постановлением Совета Министров СССР от 23 декабря 1946 года об'ем капиталовложений в союзную и республиканскую текстильную промышленность увеличивается более чем на 21 процент по сравнению с ранее утвержденными цифрами. Крупные средства выделяются на жилищное строительство для текстильщиков.

Уже в нынешнем году должно быть введено в эксплоатацию 660 тысяч квадратных метров жилой площади. В 1947 году будет организован набор 200 тысяч новых рабочих для текстильных предприятий.

По сравнению с прошлым годом текстильная промышленность должна увеличить выпуск хлопчатобумажных тканей на 41,5 процента, льняных—на 36,2 процента, шерстяных—на 27,9 процента и шелковых — на 27,3 процента.

На протяжении нынешнего года будет введено в эксплоатацию дополнительно 1 190 тыс. прядильных веретен.

Министерство утвердило план материально-технического снабжения предприятий строительными материалами для капитального строительства и ремонта.

Текстильная промышленность получит в нынешнем году от машиностроителей большое количество прядильного и ткацкого оборудования.