Пролетарии всех стран, соединяйтесь!

# КУРСКАЯ ПРАВДА

ОРГАН КУРСКОГО ОБКОМА ВКП(б), ГОРКОМА ВКП(б) И ОБЛАСТНОГО СОВЕТА ДЕПУТАТОВ ТРУДЯЩИХСЯ.

СРЕДА 1 ОКТЯБРЯ 1947 г.
Год издания 30-й
№ 194 (7611)

## СЕГОДНЯ В НОМЕРЕ:

Выполнение обязательств—1 стр.
Трактористы! Вспахать зябь в октябре—ваш долг!—1 стр.
Соревнование строителей—1 стр.
Сегодня—9-я годовщина выхода в свет труда И. В. Сталина «Краткий курс истории ВКП(б)». Могучее оружие идейного воспитания кадров—2 стр.
Обмен письмами между В. М. Молотовым и Послом США г. Смитом по поводу статьи Б. Горбатова «Гарри Трумэн»—3 стр.
И. СВИРИДОВ. О воспитании молодого рабочего—3 стр.
Письма в редакцию—3 стр
Театр. В. ШАЛЫГИНА. «На белом свете»—3 стр.
В комитетах Генеральной Ассамблеи—4 стр.
Выступление маршала Тито на 2-м конгрессе Народного фронта Югославии—4 стр.

## Сокровищница великих идей большевизма

Сегодня исполняется девять лет со дня выхода в свет гениального труда товарища Сталина «Краткого курса истории ВКП(б)». Эта сталинская книга несет в себе величайшие богатства марксистско-ленинских идей. Она воплощает в себе гигантский исторический опыт большевистской партии, научно обобщает его и озаряет светочем марксистско-ленинского учения наш путь вперед, к строительству коммунистического общества.

«Краткий курс истории ВКП(б)»—глубоко и научно разработанная история нашей партии, сгусток ее теоретических основ. Только наша большевистская партия органически сочетает в своей деятельности подлинно революционную практику с глубокой и подлинно научной разработкой революционной теории. После Маркса и Энгельса Ленин и Сталин продолжали двигать вперед марксистско-ленинскую науку. Эта величайшая задача после смерти Ленина целиком легла на плечи товарища Сталина. Созданный им «Краткий курс истории ВКП(б)» представляет образец гениальной творческой разработки марксизма в новых условиях борьбы советского народа за построение коммунизма.

Научная теория марксизма-ленинизма—мощное оружие большевистской партии, дающее огромную действенную силу ее руководству. Только владея в совершенстве этим оружием, наша партия способна была решать труднейшие задачи борьбы за свержение царизма и власти помещиков, капиталистов, борьбы за построение социализма в нашей стране.

«Только наша партия знает, куда вести дело, и ведет его вперед с успехом. Чему обязана наша партия этим своим преимуществом? Тому, что она является партией марксистской, партией ленинской. Она обязана тому, что руководствуется в своей работе учением Маркса, Энгельса, Ленина». (И. Сталин).

История большевистской партии—это марксизм-ленинизм в действии. Наше советское социалистическое государство, отмечающее в текущем году свое 30-летие, наш советский общественный и государственный строй, выдержавший труднейшие испытания Отечественной войны,—живое воплощение всепобеждающих идей марксизма-ленинизма, наглядное свидетельство их величайшей силы и жизненности.

Сталинская книга, в которой заложена могучая сила идей большевизма, служит неоценимым средством идейной закалки наших кадров, учит их познанию законов общественного развития, учит советских людей большевистской стойкости и принципиальности, беззаветной преданности великому делу коммунизма. Сталинский труд несет в массы героический опыт партии и народа-борца, строителя, воодушевляет их идеями животворного советского патриотизма.

Миллионы советских людей изучают выдающийся труд И. В. Сталина. За истекшие 9 лет «Краткий курс истории ВКП(б)» издан в количестве более 30 миллионов экземпляров, более чем на 40 языках народов СССР и переведен на многие иностранные языки.

Положительными результатами отмечен истекший год в постановке марксистско-ленинской учебы и в нашей Курской областной парторганизации. Переведена на двухгодичный срок учебы областная партийная школа, расширен состав Университета марксизма-ленинизма в Курске. Лучших результатов, чем в прошлом году, добились парторганизации в работе кружков по изучению истории ВКП(б) и политшкол. Из 1086 политшкол 863 закончили программу. Всего организованными формами политической учебы охвачено по области более 28 тысяч коммунистов и беспартийного актива. Около 12 тысяч коммунистов самостоятельно работают над изучением марксистско-ленинской теории. Вовлечены в учебу значительные слои интеллигенции, особенно учительства.

Новооскольский, Борисовский, Ленинский (г. Курск), Глушковский, Краснояружский и некоторые другие райкомы подают пример постоянного внимания делу теоретического вооружения наших кадров. В статье секретаря Валуйского райкома ВКП(б) тов. Тихонова, публикуемой сегодня в «Курской правде», наглядно показывается, как расширение теоретического кругозора наших кадров повышает сознательность работников, делает более плодотворной всю их практическую деятельность.

Однако не все райкомы ВКП(б) руководят делом партийной пропаганды так, как требует этого Центральный Комитет ВКП(б). В Конышевской, Грайворонской, Крупецкой, Поныровской, Свободинской и некоторых других организациях райкомы не осуществляют контроль за самостоятельной учебой коммунистов, не помогают им организацией лекций, консультаций. В Свободинском районе, например, за полгода не прочитано ни одной лекции для изучающих «Краткий курс истории ВКП(б)». Не удивительно, что в ряде районов часть коммунистов по-существу не работает над повышением своего политического уровня. Есть еще серьезные недостатки в постановке работы с пропагандистами, в работе семинаров партийно-советского актива.

Необходимо быстрее ликвидировать эти недостатки. Наши партийные организации с каждым годом приобретают все больший опыт организации руководства марксистско-ленинской учебой. Сейчас требуется—проявить особую заботу об идейном содержании учебы. Это решающая задача. В период напряженных полевых работ в сельских районах учеба была свернута. Теперь предстоит в ближайшее время подготовиться и организованно начать зимний период учебы в кружках, политшколах.

Областная парторганизация напряженно работает над выполнением решений февральского Пленума ЦК ВКП(б) о под'еме сельского хозяйства, над выполнением плана второго года послевоенной сталинской пятилетки. Наши кадры неплохо показали себя в борьбе за урожай нынешнего года. Предстоит упорная работа по дальнейшему под'ему общественного хозяйства колхозов, по дальнейшему под'ему работы нашей промышленности.

В этих условиях исключительно велико значение идейного вооружения кадров. Большевистская идейность обеспечивала наши успехи во всей работе в прежние годы,—несомненно она будет решающей силой и в разрешении новых задач, стоящих перед нами. Это требует от всех партийных организаций неослабного внимания делу марксистско-ленинской учебы коммунистов и беспартийной интеллигенции.

Сталинский «Краткий курс истории ВКП(б)» и впредь будет служить делу марксистско-ленинского образования наших кадров, достижению новых успехов на всех участках социалистического строительства.

Выше уровень идеологической работы партийных организаций области. Еще шире развернем глубокое изучение «Краткого курса истории ВКП(б)»—сокровищницы великих идей большевизма!

## 117 тысяч пудов хлеба—сверх плана

**ВОЛОКОНОВКА. 30 сентября (По телефону. Корр. «Курской правды»). В колхозах идет соревнование за достойную встречу всенародного праздника—30 годовщины Великой Октябрьской социалистической революции. Многие артели сдают хлеб в счет натуральной оплаты за перевыполнение плана тракторных работ.**

**Колхозники артели «Косарь» выполнили годовой план хлебозаготовок к 4 годовщине освобождения области от немецких оккупантов, сдав государству 34800 пудов зерна. За 20 дней сентября они внесли в счет натуроплаты за работы МТС 4800 пудов хлеба.**

**Следуя примеру своих соседей, развернули сверхплановую сдачу хлеба колхозники артели им. Кагановича. На государственный пункт они отправили 5400 пудов зерна. От 2 до 3 тысяч пудов хлеба в счет натуроплаты за предстоящие работы МТС сдали колхозы «Путь Ленина», «Путь развития», «Первая Тишанка».**

**60 артелей района ежедневно сдают хлеб сверх плана. За две декады сентября на заготпункты сдано 117000 пудов зерна в счет натуроплаты за будущие работы МТС.**

## Совхозы РСФСР выполнили план сдачи хлеба

Совхозы Министерства совхозов РСФСР к 25 сентября выполнили план сдачи хлеба государству на 103,5 проц. На заготовительные пункты сдано на 8.345 тысяч пудов хлеба больше, чем в прошлом году.

Сдача хлеба сверх плана продолжается.

*ТРАКТОРИСТЫ!*

# Вспахать зябь в октябре—ваш долг!

### УЛУЧШИТЬ УХОД ЗА МАШИНАМИ, РАБОТАТЬ В ДВЕ СМЕНЫ

### Ликвидируем отставание МТС на под'еме зяби!

**Из всех осенних сельскохозяйственных работ колхозы наиболее отстают с под'емом зяби. План выполнен всего на 32 проц. Значит, большую часть зяби придется поднять в октябре. Промедление может привести к тому, что с наступлением заморозков часть площадей может остаться невспаханной.**

**Основную работу по под'ему зяби должны выполнить МТС. Однако МТС, успешно справившиеся с годовым планом тракторных работ, отстают с пахотой зяби. Они выполнили план под'ема зяби только на 30 проц. Особенно плохо обстоит дело в Кондринской, Дорогощанской, Заолешенской, Полянской, Тербунской, Скороднянской, Гогнянской, Крестищенской и ряде других МТС, где вспахано всего 5—15 проц. зяби.**

**Необходимо ликвидировать отставание МТС на пахоте. Большую, решающую роль в этом должны сыграть тракторные бригады и трактористы.**

**У нас немало примеров самоотверженной работы трактористов на пахоте. Выполнила свое задание бригада тов. Медведева из Фатежской МТС, выработавшая по 1200 га на 15-сильный трактор, 210 га с 12 сентября вспахал тракторист Федор Козлов из Тимской МТС. Заканчивает пахоту в закрепленных колхозах бригада тов. Чурая из Уразовской МТС. Эти и многие другие отряды, соревнуясь между собой, добились не только общего выполнения плана, но и по видам работ.**

**Однако многие тракторные бригады работают на пахоте плохо, не выполняют норм. Бригада тов. Лукьянова (Ивнянская МТС) из 135 га вспахала всего... 7 га. Чем это об'яснить? Тем, что тракторы изо дня в день выходят из строя, трактористы не ведут ухода за машинами. В Тимской МТС много отстающих бригад, но дирекция МТС и парторганизация не помогают им, не организуют соревнования за быстрейшее окончание взмета зяби.**

**Необходимо поднять сейчас на пахоту всех трактористов, все тракторные бригады! Дело чести их—добиться первенства в соревновании в честь XXX годовщины Великого Октября!**

**Надо сосредоточить сейчас все силы на ликвидации простоев машин, наладить образцовый уход за тракторами, техническое обслуживание тракторных отрядов. Следует строго следить за тем, как работают на пахоте отряды и их успехи сейчас определять выполнением плана под'ема зяби. Руководители МТС должны добиться, чтобы все бригады ежедневно знали, как выполняет план тот или иной отряд и МТС в целом.**

**Зябь — залог будущего урожая. Товарищи трактористы, заправщики, прицепщики, бригадиры тракторных бригад, выходите на соревнование! Вспахать зябь в октябре, выполнить клятву товарищу Сталину — наш священный долг перед Родиной.**

—о—

### 25 центнеров проса с гектара

Звено Анны Тимофеевны Соколовой из колхоза «Страна Советов» Кореневского района брало обязательство вырастить высокий урожай проса. Много поработали колхозницы во время сева, ухода за посевами и уборки, чтобы сдержать свое слово. Сейчас урожай обмолочен. С площади двух гектаров звено получило 50 центнеров проса.

**М. МАЛЬЦЕВА,**
**участковый агроном.**

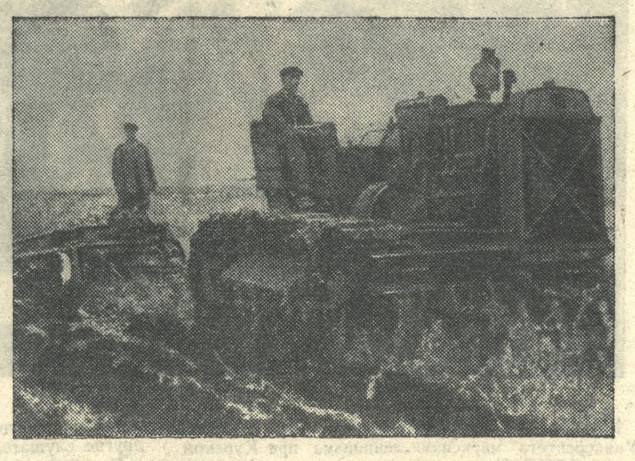

Тракторная бригада тов. Еремина (Полевская МТС Бесединского района) выработала 2200 гектаров при плане 1400 га. **На снимке:** тракторист Василий Воронцов, выполняющий нормы на 120 процентов, на пахоте зяби в колхозе «Красный боец».

Фото Л. Егорова.

## Тракторы простаивают

ИВНЯ. **(По телефону).** Ивнянская МТС вспахала 1500 га зяби, выполнив план лишь на 38 процентов. И это несмотря на то, что на под'еме зяби работает почти половина тракторов 9 «НАТИ» и 10 «ХТЗ». По графику надо ежедневно вспахивать не менее 130 гектаров. Но не было в сентябре ни одного дня, когда бы это задание было выполнено. Самая большая выработка, о которой с восторгом рассказывает зам. директора МТС т. Погребняк, была достигнута 27 сентября. В этот день вспахано 105 гектаров. В остальные же дни задания не выполнялись и наполовину.

Причина столь медленных темпов под'ема зяби — отсутствие повседневного контроля со стороны руководителей МТС за работой тракторных бригад. Никто из руководителей не интересуется, почему низка производительность на пахоте, по каким причинам ежедневно простаивает 10—15 тракторов. С низкой производительностью и простоями тракторов свыклись.

Так, например, 23 сентября вышли из строя 4 трактора: в двух выплавились подшипники, в третьем—поломалась шестерня в бортовой передаче, в четвертом — сломалась заводная ручка. Да и остальные 15 машин не выполнили и трети суточного задания — вспахали лишь 58 гектаров. Вызвали ли неудовлетворительные результаты этого дня тревогу среди руководителей МТС? Выяснили ли они действительные причины простоев, низкой производительности тракторов и приняли ли меры к их устранению? Ничего этого сделано не было. И не случайно, на второй день простои не уменьшились, а увеличились вдвое. И опять дирекция станции осталась равнодушной к итогам дня.

В Ивнянской МТС тракторы часто выходят из строя потому, что обслуживание их поставлено из рук вон плохо.

Не уделяют должного внимания руководители МТС крупным колхозам своего массива. Достаточно сказать, что отстающие бригады—Шеховцова и Лукьянова направлены обслуживать колхозы им. Ленина и «Красный хутор»—самые крупные в районе. Из-за плохой работы МТС эти артели затянули вспашку зяби. В первой из 135 га поднято 41, во второй—из 165 га—только 80.

Небольшие колхозы, наоборот, пользуются особым вниманием МТС. Так, в артелях «Красная заря», имеющей 15 га зяби, «Хутор-Степь»—30 га, им. Куйбышева—30, им. Сталина—30, «17 партс'езд» — 50 МТС давно закончила под'ем зяби, хотя эти колхозы вполне справились бы с пахотой на живом тягле.

Руководители Ивнянской МТС должны сделать все, чтобы максимально повысить производительность тракторов, ликвидировать простои и быстрее закончить под'ем зяби.

**Б. СТЕПАНОВ.**

## Когда же начнут пахать зябь в Иванинских колхозах?

ЛУКАШЕВКА. 30 сентября. **(По телефону).** По подсчетам исполняющего обязанности заведующего отделом сельского хозяйства т. Сычева половину тягла и большую часть тракторов можно с успехом использовать на под'еме зяби, т. е. более 700 волов, 250 лошадей, более 40 тракторов. Этими силами можно будет поднимать ежедневно более 800 га зяби. Таковы планы районных организаций.

Что же получается на деле?

В Лукашевской МТС из 46 тракторов пашут зябь 12. Но и эти машины работают с перебоями. 12 тракторов заняты на молотьбе, а остальные изо дня в день простаивают. Причина простоев одна—технические неполадки. Они—результат плохого ухода за машинами. Только 4 трактора требуют дефицитных деталей, а остальные могут быть возвращены в строй силами МТС. Почему же этого не делают в Лукашевке?

Руководителям района известно, что колхоз «14-й год Октября», выделив на пахоту 10 плужков, успешно справляется с под'емом зяби. Так же поступили и в артели «Красная звезда». Но в большинстве колхозов зябь не пашут ни на живом тягле, ни на тракторах.

В результате недооценки работы по подготовке почвы к весеннему севу в Иванино срывают пахоту зяби. Из 10.500 га вспахано всего 3,5 тыс. га.

— К 5 октября зябь вспашем,—заявляет т. Сычев.

Было бы лучше, если бы руководители иванинских организаций вместо хвастовства действительно занялись налаживанием работы тракторного парка и использованием на пахоте живого тягла колхозов.

**И. МИТЕРЕВ.**

## УХОД ЗА ПЕРЕРОСШИМИ ОЗИМЫМИ

В нынешнем году во многих районах области на части площадей ранних посевов озимых культур, растения развились буйно и достигают 50—60 сантиметров высоты. Там, где сев был произведен густо, растения частично пожелтели и находятся в угнетенном состоянии. Переросшие и загущенные посевы озимых могут в течение зимы сильно пострадать от выпревания или от вымерзания.

Для сохранения переросших озимых посевов от гибели или сильного изреживания, необходимо уменьшить количество вегетативной массы и создать более благоприятные условия для жизнедеятельности растений.

Для этого переросшие посевы озимых необходимо скосить на высоту 20—25 сантиметров от земли. Такое скашивание ручными косами сделать трудно. Поэтому лучше всего скашивание произвести сенокосилками, лобогрейками и жнейками, которые дадут ровный срез на необходимую высоту. При недостатке этих машин можно использовать и комбайны. Скашивание озимых ниже 20 сантиметров производить не следует, так как это отрицательно скажется на их росте.

Скошенную массу необходимо удалить путем тщательного сгребания конными и ручными граблями. При несоблюдении этого, работа по скашиванию будет бесполезной.

Скошенную зеленую массу необходимо засилосовать или использовать на корм скоту в свежем виде.

На сильно загущенных посевах, имеющих угнетенный вид, необходимо произвести прореживание культиваторами. Для этой цели часть пружин или лап культиватора должна быть удалена, а оставшиеся расставлены на ширину 30—40 сантиметров.

Есть случаи, когда, вместо скашивания, переросшие озимые стравливают скотом. Этого делать нельзя, так как скот сильно вытаптывает растения, отгрызает их низко, от чего озимые страдают и дают пониженный урожай. Пастьба скота по озимым должна быть запрещена.

После удаления подкошенной зеленой массы озимых посевы полезно подкормить суперфосфатом по полтора—два центнера на гектар.

На озимых, имеющих высоту до 30 сантиметров, подкашивание не требуется.

Решать вопрос о подкашивании переросших озимых нужно в каждом отдельном случае после осмотра посевов с обязательным участием агронома.

**Н. СУШКОВ, нач. зернового управления облуправления сельского хозяйства, Г. НЕЙМАН, доктор биологических наук, И. СТОЮШКИН, директор Курской обл. опытной станции, И. ЛУНЕВ, главный агроном сахаросвеклотреста, М. КРЮЧКОВ, главный агроном Ленинского районного отдела сельского хозяйства.**

## ВЫПОЛНЕНИЕ ОБЯЗАТЕЛЬСТВ

МОСКВА, КРЕМЛЬ

### *Товарищу Сталину Иосифу Виссарионовичу*

Докладываем Вам, товарищ Сталин, что колхозы и совхозы Тульской области, выполняя социалистические обязательства, принятые в письме на Ваше имя, досрочно, 28 сентября, выполнили государственный план хлебозаготовок (без гарнцевого сбора) на 100,3 проц. Сдача зерна государству продолжается.

**Секретарь Тульского обкома ВКП(б) Н. ЧМУТОВ.**
**Председатель исполкома облсовета К. СУББОТИН.**
**Уполномоченный Министерства заготовок И. ШЛЕЙНИКОВ.**

МОСКВА, КРЕМЛЬ

### *Товарищу Сталину Иосифу Виссарионовичу*

В ответ на постоянную заботу Советского правительства и лично Вашу, дорогой Иосиф Виссарионович, колхозники, колхозницы, работники совхозов, МТС и специалисты сельского хозяйства Мордовской АССР в своем письме обещали Вам государственный план хлебозаготовок в 1947 году выполнить досрочно, т. е. к 1 октября.

Мы рады доложить Вам, что колхозы и совхозы Мордовской АССР свое обязательство выполнили. 28 сентября государственный план в целом по республике выполнен на 100,2 проц., в том числе по продовольственным культурам на 116 проц. Государству сдано хлеба в три раза больше, чем в прошлом году. Сдача хлеба продолжается сверх плана.

Колхозы республики уже в этом году подвели прочный фундамент заготовок хлеба в 1948 году, выполнив план осеннего сева в лучшие агротехнические сроки, по чистым парам на 104 проц., расширив озимый клин против прошлого года на 90 тысяч гектаров.

**Секретарь Мордовского обкома ВКП(б) КОЧЕРГИН.**
**Председатель Совета Министров Мордовской АССР ТИНГАЕВ.**
**Уполномоченный Министерства заготовок СССР по Мордовской АССР ВЛАДИМИРОВ.**

МОСКВА, КРЕМЛЬ

### *Великому вождю и учителю, дорогому товарищу Сталину Иосифу Виссарионовичу*

Дорогой Иосиф Виссарионович!

С радостью докладываем Вам, что колхозники и колхозницы, рабочие совхозов, МТС и специалисты сельского хозяйства Хакасской автономной области, выполняя историческое постановление февральского Пленума ЦК ВКП(б) и обязательства, данные Вам в письме хлеборобов Красноярского края, досрочно, 28 сентября 1947 года, выполнили государственный план хлебозаготовок на 100,6 проц. и продолжают сдачу хлеба государству сверх плана.

Заверяем Вас, дорогой Иосиф Виссарионович, что работники сельского хозяйства Хакассии будут и дальше вести самоотверженную борьбу за осуществление исторических решений февральского Пленума ЦК ВКП(б) и приложат все силы к тому, чтобы досрочно полностью рассчитаться с государством по поставкам всех видов сельскохозяйственных продуктов, успешно завершить все сельскохозяйственные работы текущего года.

Да здравствует Всесоюзная коммунистическая партия (большевиков)—вдохновитель и организатор наших побед!

Слава великому и мудрому вождю нашему, родному отцу и учителю товарищу Сталину!

**Секретарь Хакасского обкома ВКП(б) АФАНАСЬЕВ.**
**Председатель Хакасского облисполкома ИНКИЖЕКОВ.**

МОСКВА, КРЕМЛЬ

### *Товарищу Сталину Иосифу Виссарионовичу*

Дорогой Иосиф Виссарионович!

Докладываем Вам, что колхозы и совхозы Сталинабадской области Таджикской ССР 26 сентября выполнили установленный правительством для нашей области годовой план хлебозаготовок на 100,4 проц., сдано на 410.220 пудов хлеба больше против прошлого года.

Сдача хлеба и риса продолжается.

**Председатель исполкома Сталинабадского облсовета депутатов трудящихся САЛИБАЕВ.**
**Секретарь Сталинабадского обкома КП(б) Таджикистана ИСКАНДАРОВ.**
**Уполномоченный Министерства заготовок СССР по Сталинабадской области БАКИРОВА.**

*СОРЕВНОВАНИЕ СТРОИТЕЛЕЙ*

## Дом готов!

В середине июля каменщик Яков Майоров за 13 дней завершил кладку двухэтажного жилого дома № 3 по Ендовищенской улице. На стройку пришли штукатуры, плотники, печники, маляры. Вместе с опытными мастерами здесь работали ученики школы ФЗО № 1.

Прораб Василий Афанасьевич Ельков умело организовал работу на стройке и создал стахановцам необходимые условия для успешного выполнения обязательств.

Звено штукатура Ивановой систематически выполняло дневные задания на 170—180 процентов. Перевыполняли свои нормы и маляры бригады Полины Булгаковой.

Звено электриков под руководством Филимоновой по плану должно было за 12 дней закончить электропроводку. Взяв обязательство выполнить работу за 7 дней, электрики закончили ее за шесть дней.

Сейчас на втором этаже устанавливаются балконные решетки.

Дом готов! На-днях в нем поселятся 80 выпускников школы ФЗО № 1—молодые строители разных специальностей.

## Восстановим главный корпус Госбанка к 7 ноября

От стахановских вахт перейти к стахановским стройкам—вот задача, которую сейчас поставили перед собой строители Курска.

В течение нынешнего лета отдельные стахановцы и бригады, восстанавливающие здание Госбанка по улице Ленина № 83, несли стахановские вахты. Теперь коллектив строителей Госбанка, следуя примеру строителей жилого дома № 56 по улице Радищева, решил сделать стахановской всю стройку и взял обязательство—к 7 ноября полностью закончить восстановление здания главного корпуса.

Лучшие стахановцы показывают образцы высокопроизводительного труда и возглавляют социалистическое соревнование между бригадами.

Каменщик Яков Майоров, работая на обмуровке котла и кладке дымовой трубы, выполняет нормы на 340—498 процентов. Штукатур Варвара Журавлева вместе со своим звеном вырабатывает ежедневно не менее двух норм. Систематически перевыполняет задания столяр Павел Лунев, занятый на изготовлении и установке оконных переплетов и дверных коробок.

Строители успешно борются за выполнение своих обязательств в предоктябрьском соревновании.