ВЫСТУПЛЕНИЕ УОЛЛЕСА ПО ПОВОДУ ПОСЛАНИЯ ТРУМЭНА

НЬЮ-ЙОРК, 13 марта. (ТАСС). Бывший вице-президент Соединенных Штатов Генри Уоллес выступил по радио с речью, в которой он резко осудил послание Трумэна.

«Вчера, 12 марта 1947 года,—сказал Уоллес,—наметился поворотный пункт в американской истории. Соотечественники-американцы! Мы стоим не перед греческим кризисом, а перед американским кризисом. Это—кризис американского духа. То, чего я опасался, когда обратился с письмом к президенту Трумэну в июле прошлого года, надвинулось на нас. Только американский народ, поднявшись весь и действуя быстро, может предотвратить бедствие. Вчера Трумэн во имя демократии и гуманности предложил программу военного ленд-лиза. Он предложил заем в размере 400 млн. долларов Греции и Турции в качестве оплаты неограниченных расходов, имеющих целью оказать противодействие коммунистической экспансии. Он фактически предложил, чтобы американцы несли полицейскую службу вдоль всех границ России. Нет оказывается страны слишком отдаленной, чтобы служить зеленой спорд, который может расширяться до тех пор, пока не превратится в мировую войну.

Трумэн призывает к действию для борьбы с кризисом. Что же это за кризис, который заставил Трумэна обратиться в конгресс так, как будто бы нас постиг второй Пирл-Харбор? Сколько еще будет таких пирл-харборов? Как их можно предвидеть? Чего они будут стоить? Трумэн заявляет, что народ Греции не имеет крова, голодает, измучен военными операциями. Мы все это знаем. Не один только греческий народ страдает от войны. Страдают народы всей Европы, России, Китая и многих других стран; американцы согласны с Трумэном в том, что мы должны оказывать помощь народу, рука об руку с которым мы воевали. Американцы задают вопрос: если помощь народам мира является нашей целью, почему президент и конгресс позволили ЮНРРА исчезнуть? Почему мы не делаем ничего для того, чтобы помочь миллионам перемещенных лиц, находящимся без крова в Европе? Почему мы говорим только о 400 млн. долларов, когда нужда требует значительно больше? Почему 150 из этих 400 млн. предназначены Турции, которая не была нашим союзником и которая не испытывает острой нужды в продовольственных поставках? Все американцы согласны с Трумэном в том, что свобода является наиболее священной целью человечества и что необходимо помочь ее росту во всех странах. Американцы спрашивают: каким образом поддержка, оказываемая недемократическим правительствам Греции и Турции, поможет делу свободы? Турция—это страна, которая сражалась против нас в первой мировой войне и которая в этой войне отказалась помочь Объединенным нациям. Турция жирела за счет немцев и союзников, предлагая свои жизненно важные запасы хрома тому, кто платил больше. В результате этой торговли она создала золотой запас в размере 1/4 млрд. долларов. Турецкий нейтралитет затянул войну на месяцы. В конце войны Турция представляла собой убежище для нацистских лидеров. Абсолютно бессмысленно утверждать сегодня, что турецкое правительство является представительным или демократическим. Турецкие круги указывают, что 150 млн., которые Трумэн предложил дать Турции, будут использованы для содержания ее армии численностью в 1 млн. человек. В каком отношении эта армия является армией свободы? Многие дивизии союзников были скованы во время войны потому, что мы никогда не знали, на чьей стороне эта самая турецкая армия готовится воевать.

Все восхищаются греческим народом, который боролся на нашей стороне. Он крайне нуждается в экономической помощи. Я бы горячо поддержал предоставление экономической помощи Греции. В качестве министра торговли я стоял за предоставление в этих целях займа Греции, когда большинство членов правительства выступало против займа. Однако Трумэн сделал ясным, что очень незначительная часть из займа Греции в 250 млн. долларов предназначается для экономического восстановления. Это—военная субсидия греческому правительству для продолжения его усилий подавления всякой оппозиции. Является абсолютной чепухой полагать, что нынешнее греческое правительство является демократическим. Три недели тому назад наш государственный секретарь Маршалл осудил многие стороны этого правительства. Он призывал к политической амнистии, существенному единству и многим реформам в управлении в качестве условий американской помощи Греции.

Почему Трумэн отказался от условий, поставленных его собственным государственным секретарем? Год назад в Фултоне (штат Миссури) Черчилль призывал к дипломатическому наступлению на Советскую Россию. Санкционируя речь, Трумэн связал нас с политикой борьбы с Россией при помощи британских ресурсов. Эта политика оказалась настолько обанкротившейся, что Англия не в состоянии больше ее продолжать. Теперь Трумэн предлагает, чтобы мы взяли на себя эту безнадежную задачу Англии. Я утверждаю, что эта политика совершенно бесплодна. Нельзя купить ни один народ. Америка не может позволить себе тратить миллиарды и миллиарды долларов в непроизводительных целях. Мир голоден и не обеспечен, и народы всех стран требуют изменений. Американские займы на военные цели не остановят их. Трумэн не может предотвратить изменений в мире так же, как он не может помешать приливу в море или заходу солнца. Однако если Америка стоит за позицию к изменениям, то мы проиграли. Америка превратится в самую ненавистную страну в мире».

Указав, что когда Трумэн предлагает оказать помощь греческому королю Георгу—«эту опрометчивую авантюру, он предает великую традицию Америки и руководство великого американца, который ему предшествовал», Уоллес продолжает:

«Произнесенная через 2 дня после открытия Московской конференции речь Трумэна подрывает задачу Маршалла, заключающуюся в сотрудничестве с Англией, Францией и Россией в разработке мира. Организация Об'единенных наций—наша великая надежда на мир—покоится на длительном сотрудничестве с этими странами и будет сильно ослаблена, если Америка последует курсу, который рекомендует Трумэн. Комиссия организации Об'единенных наций, находящаяся в настоящее время в Греции, занимается расследованием угрозы для греческой безопасности. Если Греция находится в опасности, пусть организация Об'единенных наций сообщит нам факты и рекомендует действия. Америка сделает все, что будет рекомендовать организация Об'единенных наций. Почему Трумэн должен ограничивать ее действия? Как можем мы вести войну нервов против России и ожидать, что она будет относиться как к добросовестным к нашим предложениям в организации Об'единенных наций по вопросам атомной энергии? Когда Трумэн провозглашает всемирный конфликт между Востоком и Западом, он заявляет советским лидерам, что мы готовимся к эвентуальной войне».

«Большинство американцев опасается,—говорит Уоллес,—что действия, предложенные Трумэном, приведут к бедствию. Вот почему лидеры конгресса были заранее подготовлены к посланию Трумэна. Вот почему программа представлялась по частям, а не целиком—так, чтобы американцы могли ее видеть и судить о ней в целом. Нельзя допустить, чтобы какие-либо лицемерные призывы к щедрости и порядочности американского народа вовлекли нас в обязательства, конца которым не видно. Американцы стоят за демократию и экономическое восстановление. Как американский гражданин, я заявляю «никаких займов недемократической, хорошо обеспеченной Турции. Никакого займа Греции до тех пор, пока не будет создано представительное греческое правительство и пока Америка не будет заверена в том, что наши средства будут использованы для благосостояния греческого народа».

В заключение Уоллес сказал: «Здравый смысл требует от всех нас сознания того, что оказание помощи милитаризму никогда не приносит мира. От всех нас требуется смелость в осуществлении программы, которая может принести мир. Смелость и здравый смысл являются качествами, которые сделали Америку великой. Сохраним же эти качества и теперь».

Опровержение болгарского телеграфного агентства

СОФИЯ, 12 марта. (ТАСС). Как передает болгарское телеграфное агентство, оно уполномочено министерством иностранных дел сообщить следующее:

Лондонское радио в своей передаче на болгарском языке 11 марта в 17 часов, касаясь обмена банковских и казначейских билетов в Болгарии, между прочим, заявило, что полномочный посланник Румынии в Софии, являющийся главой дипломатического корпуса, якобы направил формальный протест болгарскому правительству по поводу мнимого нападения на полномочного посланника Франции в Софии. Болгарское министерство иностранных дел категорически опровергает это утверждение лондонского радио, указывая по этому поводу, что посланник Румынии в Софии в качестве главы дипломатического корпуса посетил министерство иностранных дел, чтобы получить информацию об обстоятельствах, при которых произошел инцидент перед зданием французской миссии.

—o—

Заявление Расмуссена

КОПЕНГАГЕН, 13 марта. (ТАСС). Министр иностранных дел Густав Расмуссен заявил вчера в риксдаге, что Дания не намеревается продавать или иным образом уступить Гренландию. Отвечая на запрос, Расмуссен, кроме того, сообщил, что датское правительство предприняло шаги к расторжению соглашения с США о Гренландии.

—o—

Заявление компартии Гессена

БЕРЛИН, 14 марта. (ТАСС). По сообщению газеты «Нойес Дейчланд», коммунистическая партия Гессена (американская зона оккупации Германии) на своем партийном с'езде сделала заявление о том, что она больше не в состоянии нести ответственность за ту политическую практику проведения денацификации, которая существует в настоящее время. По ее мнению, во всех районах должны быть созданы комиссии из представителей партий и профсоюзов, которые составили бы списки главных виновников и нацистских активистов. Эти дела должны немедленно разбираться особыми судами по денацификации, причем следствие должно вестись открыто, при участии общественности.

—o—

АМЕРИКАНСКИЙ СЕНАТ ОДОБРИЛ ПОПРАВКУ К КОНСТИТУЦИИ, ОГРАНИЧИВАЮЩУЮ СРОК ПРЕЗИДЕНТСТВА ДО 10 ЛЕТ

ВАШИНГТОН, 14 марта. (ТАСС). Американский сенат 59 голосами против 23 одобрил поправку к конституции, ограничивающую срок пребывания президента на своем посту 10 годами. Таким образом, в будущем пребывание президентов на своих постах должно быть ограничено двумя четырехгодичными сроками. Однако вице-президент, который окажется преемником президента и прослужит не более двух лет из того срока, который должен был прослужить его предшественник до очередных выборов, может избираться на два новых полных срока. Законопроект специально освобождает президента Трумэна от этого ограничения.

—o—

Забастовка работников телефонных станций в штате Техас

НЬЮ-ЙОРК, 14 марта. (ТАСС). Как сообщает корреспондент агентства Ассошиэйтед Пресс из Далласа (штат Техас), в результате забастовки 5 тысяч человек из состава обслуживающего персонала телефонных станций частично нарушена телефонная связь во всем штате.

Забастовка последовала за провалом продолжавшихся в течение 5 месяцев переговоров между телефонной компанией и независимым профсоюзом работников телефонных станций юго-западного побережья. Профсоюз требовал отстранения одного контролера компании, повинного в грубом обращении с работниками. Компания отказалась удовлетворить это требование, считая его нарушением права компании «вести свои дела».

НАШ КАЛЕНДАРЬ

ОСНОВАТЕЛЬ НАУЧНОЙ БИОХИМИИ

(К 90-летию со дня рождения академика А. Н. Баха)

Биохимия—это наука, изучающая химические процессы в растительных и животных организмах. Особенно велико ее значение в пищевой промышленности, имеющей дело с сырьем биологического происхождения, в сельском хозяйстве и медицинской практике.

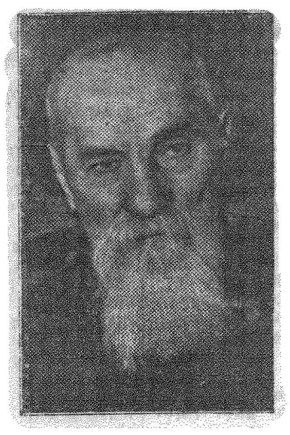

Герой Социалистического Труда академик Алексей Николаевич Бах—основатель научной биохимии в нашей стране, автор многих классических исследований в этой области. Но деятельность Алексея Николаевича никогда не замыкалась в узком кругу научных проблем. Вся его жизнь (ученый умер 13 мая 1946 года) — яркое и благородное сочетание высокого научного творчества с общественно-политической, революционной деятельностью.

В девяностых годах прошлого столетия большой популярностью пользовалась книга экономических очерков «Царь-голод». Автором этой книги был А. Н. Бах, который с 16 лет примкнул к революционной молодежи и много сил отдал в бытность свою студентом пропаганде революционных идей и материалистического мировоззрения.

В 1885 году А. Н. Бах вынужден был эмигрировать за границу. В скромной лаборатории близ Женевы он осуществил большую часть своих выдающихся исследований. С первых же дней революции А. Н. Бах снова на родине. Ученый-революционер отдает все свои знания и организаторский талант созданию советской науки, об'единению ее сил, выращиванию и выдвижению молодых способных ученых. Его высокие личные качества— непоколебимая честность, прямота, доброжелательность — привлекали к нему сердца людей самых различных возрастов и положения.

Алексеем Николаевичем были созданы два крупнейших научных центра — Физико-химический институт Л. Я. Карпова и Институт биохимии Академии наук, которому присвоено имя А. Н. Баха. В этих институтах организовались и об'единялись силы советской биохимии под лозунгом неразделимости глубокой теории и плодотворной практики.

Замечательный русский ученый родился еще в крепостной России — **17 марта 1857 года.** Через всю свою жизнь он пронес энтузиазм революционера-народовольца, горячего патриота своей Родины. Советский народ по заслугам избрал его в депутаты Верховного Совета СССР. Открывая в качестве старейшего депутата первое заседание Верховного Совета СССР в 1938 году, он пророчески сказал в этот знаменательный для всей страны день:

«Мы хотим мира, но если на нас нападут, мы все, как один человек, станем на защиту нашей социалистической Родины, и тогда горе будет нашим врагам».

Трудящиеся Советской страны живут и работают в дни, когда полностью сбылись вещие слова знаменитого ученого-революционера. И в дни великого восстановления и дальнейшего развития нашей страны яркая жизнь А. Н. Баха служит нам чудесным примером самоотверженного служения народу, неугасимой веры в его творческие силы и непобедимую мощь.

Отклики в США на выступление Трумэна на об'единенном заседании палаты представителей и сената

НЬЮ-ЙОРК, 13 марта. (ТАСС). Организация «Прогрессивные граждане Америки» передала представителям печати заявление, в котором говорится, что выступление Трумэна в конгрессе ведет Соединенные Штаты к войне и разделяет мир на два лагеря.

«Мы,—говорится в заявлении,— призываем конгресс отклонить предложенную в настоящее время финансовую и военную поддержку увядающей империи и заменить ее всеобъемлющей программой Об'единенных наций, в выполнении которой сотрудничают все великие державы, для достижения справедливого урегулирования ближнейших проблем Среднего Востока. Организация Об'единенных наций представляет все народы мира. Организация Об'единенных наций выступает за суверенитет человечества. Мы не считаем, что американские доллары и люди должны быть обещаны для оказания поддержки королям, империям или реакционным режимам, созданным ими в каких-либо странах. Полная мощь Соединенных Штатов должна сосредоточиваться на поддержке Об'единенных наций и мы не должны обещать ни денег, ни людей для выполнения какой-либо программы, которая не означает сотрудничества всех стран в урегулировании всех мировых проблем. Мы открыто опасаемся империй и королей. Мы уверены, что лишь мировое сотрудничество может создать мир для всех народов. Президент подвергает опасности конференцию Министров Иностранных Дел, избирая этот решающий момент для того, чтобы подорвать уверенность народов мира в союзе великих держав».

Афинский корреспондент агентства Оверсиз Ньюс Поулос в статье, помещенной в журнале «Нью-Рипаблик», рисуя подобную же картину коррупции греческих правящих кругов, заявил, что правящая клика тесно связана с греческими финансовыми, промышленными и торговыми кругами. Поулос пишет, что греческое правительство не может принять меры к стабилизации, не совершив политического самоубийства. Поулос отмечает, что, в то время как греческое правительство разрешило в период с февраля по декабрь прошлого года импортировать необходимое оборудование только на сумму 4 млн. долларов, в тот же период оно разрешило импортировать на 38 млн. долларов предметы роскоши. Отмечая тяжелые условия, в которых находятся массы греческого народа, Поулос предсказывает, что партизанское сопротивление правящей клике будет продолжаться. Перед Соединенными Штатами, пишет корреспондент, стоит альтернатива —поддержать монархический режим, который приведет к «усилению эксплоатации, увеличению прибылей в отдельных руках и новым высылкам и смертям», или поддерживать правительство, которое будет представлять массы.

НЬЮ-ЙОРК, 13 марта. (ТАСС). Представители конгресса и другие лица в своих комментариях считают, что в послании Трумэна конгрессу явно предлагается новый курс американской внешней политики, влекущий за собой одностороннее американское вмешательство с целью поддержки реакционных режимов в Греции и в других странах и остановки того, что Трумэн называет ростом коммунизма. Эта политика вызывает серьезные сомнения и тревогу даже среди многих наиболее консервативных представителей в конгрессе и вне его. Многие влиятельные члены конгресса, включая сенаторов-республиканцев Тафта и Дженнера, членов палаты представителей республиканцев Ванзандта, Рида и Сент Джорджа, а также сенаторы-демократы Эллендер, Джонсон и О'Даниэль выразили беспокойство по поводу того, что правительство вступает на опасный путь, который может привести к войне.

Председатель палаты представителей республиканец от штата Массачузетс Мартин заявил, что послание Трумэна влечет за собой «радикальный отход от традиционной американской внешней политики. Несомненно, это требует наложения более тяжелого бремени на американский народ и поднимает новые проблемы чрезвычайной важности, которые окажут огромное влияние на будущее Америки и всего мира. Просьба Трумэна должна быть изучена с большой осторожностью и осмотрительностью».

Сенатор-демократ от штата Флорида Пеппер заявил представителям печати о своем резком несогласии с планом Трумэна. Он заявил, что вопрос должен быть передан в организацию Об'единенных наций, а также, чтобы этот вопрос был рассмотрен Советом Министров Иностранных Дел. Пеппер заявил, что он не возражает против предоставления помощи Греции с гуманной целью, но рекомендации Трумэна, сделанные без всякой консультации с Об'единенными нациями, создают угрозу для организации Об'единенных наций и налагают на Соединенные Штаты неизвестные обязательства. Он предложил, чтобы организация Об'единенных наций немедленно созвала чрезвычайную сессию Генеральной Ассамблеи.

НЬЮ-ЙОРК, 13 марта. (ТАСС). Американский Всеславянский конгресс заявил представителям печати о том, что им отправлена телеграмма Трумэну, в которой заявляется, что просьба Трумэна помочь укрепить теперешние антидемократические режимы в Греции и Турции поразит всех американцев, придерживающихся передовых взглядов, и все свободолюбивые народы мира. Односторонне действие Соединенных Штатов является прежде всего ударом по организации Об'единенных наций, т. к. оно подразумевает, что организация Об'единенных наций бессильна.

Критикуя Трумэна за употребление выражения «демократическая Греция», когда весь мир знает о монархическо-фашистском режиме в этой стране, американский Всеславянский конгресс заявляет: «Ставить нашу страну в одны ряд с декадентской монархией в Греции и турецкими государственными деятелями, во время войны сотрудничавшими с фашистской Германией, является оскорблением памяти наших погибших солдат и предательством принципов, за которые мы боролись в великой освободительной войне».

Представитель французского министерства иностранных дел о послании Трумэна

ПАРИЖ, 13 марта. (ТАСС). Сегодня представитель министерства иностранных дел Бадеван выступил на пресс-конференции по ряду вопросов, в том числе по вопросу о послании Трумэна конгрессу. На вопрос, можно ли рассматривать его ответы как выражение мнения французского министерства иностранных дел, Бадеван дал утвердительный ответ.

Бадеван отметил, что послание Трумэна является событием исключительной важности, которое будет иметь большое влияние на международную политику.

Бадеван обратил затем внимание на некоторые места в послании Трумэна, которые, как он сказал, ясно выражают точку зрения американского правительства на международное положение. Это, прежде всего, заявление Трумэна о том, что английское правительство не сможет продолжать оказывать помощь Греции дольше 31 марта и что «Англия стоит перед необходимостью сократить или ликвидировать свои обязательства в некоторых частях мира, включая Грецию».

«Эта фраза,—заметил Бадеван,—характеризует оценку американским правительством позиции Англии в мире». Разбирая отдельные положения в заявлении Трумэна, Бадеван сказал, что в заявлении «занята совершенно ясная позиция, направленная — это ни для кого не является секретом — против СССР. Это высказано здесь с такой же отчетливостью, как это сделано и в отношении Англии».

Бадеван подчеркнул исключительную важность пункта заявления Трумэна о предназначаемом Греции и Турции кредите и посылке американского военного и гражданского персонала в эти страны. «Ясно,—по словам Бадевана,—что здесь речь идет о новом этапе во взаимоотношениях между США и Советами. Это означает желание американского правительства занять позиции в Средиземном море.

Французское правительство не высказывает в этом отношении своего мнения, но лишь ставит большой знак вопроса. Речь идет о том, какова будет позиция русских».

Голландский журналист задал Бадевану вопрос, считает ли французское министерство иностранных дел выступление Трумэна своевременным и уместным. Бадеван заявил, что он воздержится от ответа на этот вопрос. Однако он считает, что можно квалифицировать это выступление, как бомбу, взрыв которой,—как об этом писали американские газеты, — «несомненно заставит дрожать стекла Дома летчиков в Москве».

Представитель английского министерства иностранных дел о послании Трумэна

ЛОНДОН, 13 марта. (ТАСС). Официальный представитель английского министерства иностранных дел приветствовал сегодня послание президента Трумэна конгрессу и добавил, что взгляды, выраженные Трумэном в вопросе о названных правительствах, повидимому, весьма совпадают со взглядами британского правительства, выраженными правительствам ряда стран, когда они назначили выборы таким образом, который не соответствовал их обязательствам.

На вопрос о том, разделяет ли также британское правительство точку зрения президента Трумэна на недостатки греческого правительства, представитель указал, что ему нечего добавить к предыдущим заявлениям британского правительства на эту тему. Он добавил, что британское правительство никогда не утверждало, что греческое правительство безупречно.

На вопрос—считает ли он послание Трумэна вкладом в отношения между Востоком и Западом, представитель министерства иностранных дел заявил, что послание Трумэна является откровенным и как таковое его следует приветствовать.

На вопрос—было ли британское правительство заранее извещено о послании Трумэна, представитель сказал, что британскому правительству не было текстуально известно содержание заявления, хотя британское правительство консультировалось с государственным департаментом по этому вопросу.

На вопрос—не противоречит ли заявление президента Трумэна уставу организации Об'единенных наций, представитель ответил: «В уставе нет ничего такого, что препятствовало бы оказанию помощи одной страной другой стране».

„Манчестер гардиан" о политике американцев на Дальнем Востоке

ЛОНДОН, 14 марта. (ТАСС). 12 марта английский консерватор Уолтер Флетчер, недавно вернувшийся в Англию после семинедельного пребывания в Китае, поместил в газете «Манчестер гардиан» статью, в которой он касается положения в Китае.

«Самым опасным, непосредственным результатом быстрого распада Китая,—пишет автор,—является то, что Америка уходит и вероятно, сконцентрирует внимание больше, чем когда-либо, на превращении Японии в нечто вроде 49 штата США». Американцы, по мнению Флетчера, нашли в лице Японии страну и народ, которые будут служить гораздо лучше, чем Китай, их основным стратегическим целям создания большой крепости против России.

«Оказалось,—отмечает автор,—что японцы способны служить в будущем как производители и как пушечное мясо. Действительное облегчение их участи сделает их способными производить первоклассные товары, стоимость которых будет значительно ниже уровня стоимости этих товаров во всем мире, и одновременно оказывать величайшую услугу военными подвигами».

Принятие сенатом США законопроекта о ликвидации контроля над ценами

ВАШИНГТОН, 14 марта. (ТАСС). Сенат США одобрил компромиссный законопроект о предоставлении около 14 млн. долларов управлению по вопросам цен. Законопроект одновременно предусматривает ликвидацию контроля над ценами с 30 июня. Первоначально сенат одобрил предложение о предоставлении управлению по вопросам цен более крупной суммы, но затем согласился с цифрой, указанной палатой представителей.

Согласно законопроекту, 30 июня упраздняется также управление по делам гражданского производства, бюро мобилизации и реконверсии и управление временного контроля.

Процесс Тисо, Маха и Дурчанского

ПРАГА, 15 марта. (ТАСС). В национальном суде в Братиславе закончилось судебное разбирательство по делу предателей словацкого народа и прислужников Гитлера — бывшего президента Словакии—Тисо, бывшего министра внутренних дел Маха и судимого заочно бывшего министра иностранных дел Дурчанского. 13 и 14 марта суд заслушал заключительные речи представителей государственного обвинения д-ра Шуяна, д-ра Рихана и полковника Рашла.

Обвинители подвели итоги процесса, на котором были допрошены десятки свидетелей и оглашены сотни документов, подтверждающих злодеяния подсудимых. Обвинители сделали вывод, что судебное следствие подтвердило виновность Тисо, Маха и Дурчанского по всем пунктам пред'явленного им обвинения в государственной измене, предательстве словацкого народа и сотрудничестве с немецкими оккупантами, особенно в период подавления словацкого национального восстания в 1944 году.

Полковник Рашл от имени обвинения потребовал вынесения Тисо, Маху и Дурчанскому смертного приговора через повешение.

—o—

Югославская нота Союзному командованию в Италии

БЕЛГРАД, 15 марта. (ТАСС). Представитель Югославии в Риме передал Союзному командованию в Италии ноту с требованием выдать югославским властям военных преступников, арестованных при попытке бежать из Италии в Аргентину на пароходе «Филипп». Среди этих преступников находятся усташские генералы Чанич и Крен, усташский полковник Херенич и др.

—o—

Создание корпуса „медицинских сестер" в американской армии и флоте

ВАШИНГТОН, 15 марта. (ТАСС). Палата представителей США одобрила законопроект о создании постоянного «корпуса медицинских сестер» в армии и военно-морском флоте США. Поправка к законопроекту, требующая запрета в армии и военно-морском флоте расовой дискриминации при назначении медицинских сестер, была отклонена.

—o—

Законопроект о всеобщей обязательной воинской повинности в Англии

ЛОНДОН, 14 марта. (ТАСС). Как передает агентство Рейтер, согласно законопроекту, представленному 12 марта в палате общин, каждый физически здоровый молодой англичанин будет призываться на военную службу сроком на 7 лет, в течение которых он будет находиться 18 месяцев на действительной службе и 5,5 лет в резерве.

СПОРТ

ФЛАГ ЗИМНЕГО СЕЗОНА СПУЩЕН

Розыгрыш первенства города по лыжам явился заключительным этапом соревнований зимнего сезона 1947 года.

Соревнования открылись забегом мужчин на 18 километров. Многочисленные зрители оказались свидетелями интересной борьбы, развернувшейся между Гладилиным —чемпионом области по лыжам, локомотивцем Рупкиным—чемпионом на эту дистанцию, и старейшим лыжником города Кутеповым. Долголетняя практика и мастерство Кутепова принесли ему победу: он выиграл бег за 1 час 15 минут 13 секунд—что выше результата первого разряда всесоюзной классификации. Гладилин оказался на пятом месте, отстав от Кутепова на 17 с лишним минут.

Из 90 лыжников, стартовавших на 10 километров, лучшее время показали слушатели спортивной школы. Они продемонстрировали хорошую технику, натренированность и выносливость. Первым закончил бег Ватулин с хорошим результатом—44 мин. 12 секунд, вторым Хохлов — 47 минут. У школьников, бежавших также на 10 километров, первые три места заняли учащиеся школы № 5. Лучшее время у Мозгова—52 минуты 32 сек.

Не менее острой была борьба на лыжне между женщинами, стартовавшими на 5 и 8 километров. На первой дистанции победила Гринева («Спартак»). Она прошла 5 километров за 26 минут 20 секунд. На 8-километровке, как и у юношей, первенствовали учащиеся спортивной школы—Макеева с результатом 44 минуты 47 сек. и Михайлова— 46 минут 28 секунд. В беге на три километра приняли участие 50 школьниц. Лучшее время показала учащаяся школы № 6 Воробьева. Ее время 19 минут 40 секунд.

В итоге соревнований по сумме очков на первое место вышла команда лыжников общества «Трудовые резервы». Среди школьных команд первенство завоевали лыжники школы № 20.

—o—

ОТ РЕДАКЦИИ

В корреспонденции директора Белгородского котельного завода тов. Вершинина «Шлакоблоки вместо кирпича» («Курская правда» за 12 марта) в тексте и подписи ошибочно указан цементный завод. Речь идет о Белгородском котельном заводе. На сотрудника, допустившего искажение, наложено строгое взыскание.

≈<>≈

СЕГОДНЯ В ТЕАТРЕ И КИНО:

Драмтеатр им. А. С. Пушкина — «За тех, кто в море»; кинотеатр «Смена»—«В людях»; кинстеатр «Комсомолец»—«Центр нападения».

Ответ. редактор Г. Г. ВЕЛЬШ.

ШИДЛОВСКАЯ Лидия Викторовна, проживающая в п. Купавна Ногинского района, Московской области, возбуждает дело о расторжении брака с ДАНЬКОВЫМ Михаилом Николаевичем, проживающим в г. Курске, ул. Пискерев, 56. Дело подлежит рассмотрению в народном суде 2 участка Сталинского района г. Курска.

НЕ 57265. Типография из-ва газ. «Курская правда» Тир. 90.000 Зак. 1030.