Протест американских коммунистов—ветеранов войны

НЬЮ-ЙОРК, 19 июня. (ТАСС). Организация ветеранов войны—членов компартии—послала военному министру Паттерсону и начальнику генерального штаба Эйзенхауэру протест против опубликования военным министерством брошюры, трактующей «Об опасности коммунизма». Называя эту брошюру клеветой на 15 тысяч коммунистов, служивших в американских вооруженных силах во время войны, авторы протеста указывают, что брошюра сфабрикована «из гитлеровского материала, чтобы прикрыть многочисленные империалистические грехи», и настаивают на немедленном из'ятии брошюры. В протесте приводится заявление руководителя отдела военной разведки американской армии во время войны генерал-майора Биссела, который сказал, что коммунисты продемонстрировали лойяльность и «на деле показали, что они с оружием в руках поддерживают США». Опровергая содержащееся в брошюре обвинение, будто коммунисты являются агентами иностранных держав, авторы протеста в заключение спрашивают, что если оппозиция так называемой «доктрине Трумэна» делает коммунистов агентами иностранных держав, то 60 процентов американского народа, которые, согласно проведенным опросам, отрицательно относятся к «доктрине Трумэна», являются также иностранными агентами?

„Файнэншл Таймс" о плане Маршалла

ЛОНДОН, 22 июня. (ТАСС). Вашингтонский корреспондент газеты «Файнэншл Таймс» указывает на возможность того, что по предложению сенатора Ванденберга вскоре будет создан консультативный совет по вопросам осуществления программы оказания помощи иностранным государствам и проверки потребности этих государств в помощи. По слозам корреспондента, Ванденберг включит в состав этого комитета Гувера и Баруха, а также, возможно, бывшего сенатора Роберта Ла Фоллета и представителя банковских кругов Рандольфа Баргесса. Возможно, что Гувер будет председателем этого предполагаемого комитета.

Агентство „Рейтер" о сообщении газеты „Фран-Тирер"

ЛОНДОН, 22 июня. (ТАСС). Агентство Рейтер передает опубликованное французской газетой «Фран-Тирер» сообщение из Лондона о том, что государственный секретарь США Маршалл направил будто бы конфиденциальную ноту английскому правительству, в которой указывает, что экономическое восстановление Западной Германии должно служить основой плана помощи Европе. Как указывает газета, в качестве обоснования Маршалл заявляет, что дела Западной Германии являются также делами США и что предложения о помощи имели своей целью возместить недостаток долларов в Европе и особенно в Западной Германии. Английское правительство, заявляет газета, «обеспокоено, но соглашается».

«Фран-Тирер» добавляет, что французское министерство иностранных дел было предупреждено о намерении Англии согласиться с этой политикой, которая, однако сохраняется в тайне по обе стороны Ла-Манша «из-за страха перед реакцией широких масс». Газета заявляет, что французское и английское министерства иностранных дел согласились создать центральный комитет для направления будущих переговоров о плане Маршалла и что этот проект может быть изменен, если СССР согласится принять участие в переговорах.

Общественное мнение Франции о финансовых законопроектах правительства

ПАРИЖ, 22 июня. (ТАСС). Предложенные правительством финансовые законопроекты продолжают волновать общественность Франции. Рабочие ряда парижских предприятий организовали демонстрации перед зданием Национального собрания в знак протеста против повышения налогов, сокращения ассигнований на социальное обеспечение и увеличение транспортных тарифов, предусмотренных в новых законопроектах.

Как известно, финансовая комиссия Национального собрания отклонила правительственные законопроекты, несмотря на настойчивые попытки министра финансов Робера Шумана и главы правительства Рамадье отстоять эти проекты на заседании комиссии.

По свидетельству осведомленных политических обозревателей, резко отрицательное отношение к правительственным проектам со стороны Всеобщей конфедерации труда, которую поддерживают также католические профсоюзы, многочисленные демонстрации протеста перед зданием Национального собрания, а равно отклонение проектов финансовой комиссией вызвали разброд и смятение в руководящих кругах партий социалистов и МРП («Народно-республиканское движение»), где зародились эти законопроекты. Указывают, что руководящие деятели социалистической партии Ги Моллэ и Гаэье возглавляют группу деятелей этой партии, относящихся неодобрительно к правительственным проектам. Причина этой оппозиции кроется в опасениях, что явно непопулярные налоговые мероприятия могут оттолкнуть часть избирателей от социалистической партии во время предстоящих муниципальных выборов.

По словам обозревателя Франс Пресс Жоржа Ротвана, некоторые руководители МРП также весьма сдержанно, если не отрицательно, относятся к законопроектам своего министра—Робера Шумана. По их мнению, эксперимент Блюма не выдержал проверки на практике, а новые налоговые меры — паллиатив, к тому же не являющийся выражением какого-либо «последовательного экономического плана». По мнению парламентских наблюдателей, расхождение среди руководителей МПР в оценке проектов Рамадье-Шумана также об'ясняется предвыборными заботами этой партии.

Сегодняшние газеты вновь отводят значительное место обсуждению финансовых законопроектов. В частности, газета «Фран-Тирер» пишет: «Если Поль Рамадье хочет избежать политического кризиса, которого никто не желает, он поступит благоразумно, бросив в корзину проекты Шумана и сроию взявшись за план, основные статьи которого уже разработаны Всеобщей федерацией труда. Это—единственный способ выйти из положения».

Забастовки в Кельнской области

БЕРЛИН, 22 июня. (ТАСС). По сообщению Кельнского окружного профсоюзного комитета, приостановка работ и итальянские забастовки, вызванные недостатком продовольствия, охватывают все большее число предприятий Кельнской области.

18 июня утром приостановили работу 3.000 рабочих фирмы «Форд мотор компани» в Кельне-Нипе. На предприятии акционерного общества Клекнер-Хумбольд-Дейц в Кельне-Калк прекратили работу 3.500 рабочих, в Кельне-Бейнтале 1.500 рабочих об'явили итальянскую забастовку.

На других предприятиях Кельна, как например, на заводах фирмы Фельтен и Гийом акционерного общества Карлсверк и акционерного общества Вестваггеи созваны заседания производственных советов для обсуждения вопроса о прекращении работ.

Производственный комитет кельнских профсоюзов постановил отправить в Дюссельдорф в ландтаг земли Северный Рейн — Вестфалия делегацию от 80.000 рабочих, которая выразит протест против создавшегося продовольственного положения.

УЧЕБНОЕ ПЛАВАНИЕ АМЕРИКАНСКОЙ ЭСКАДРЫ В СЕВЕРНЫХ ЕВРОПЕЙСКИХ ВОДАХ

ЛОНДОН, 22 июня. (ТАСС). Агентство Рейтер сообщает, что 23 июня в порт Росайт в Шотландии прибудет американская эскадра, на кораблях которой находятся 2.140 мичманов и 200 морских офицеров запаса. Как указывает агентство, это первое учебное плавание американских кораблей в северных европейских водах за последние десять лет. Эскадра пробудет в европейских водах до 18 июля и посетит Осло, Гетеборг, Копенгаген и английские порты Портсмут, Уэймут, Плимут, Гринвич и Вувич.

К ПОЛОЖЕНИЮ В БРАЗИЛИИ

РИО-ДЕ-ЖАНЕЙРО, 20 июня. (ТАСС). Выступая на-днях в палате депутатов, лидер социально-прогрессивной партии Кафе Фильо произнес речь против опасности реакционного переворота в Бразилии. Кафе Фильо указал, в частности, на тот факт, что президент в настоящее время назначает на многие правительственные посты военных и фашистских деятелей, а также своих родственников. Кафе Фильо отметил также широкую кампанию деморализации парламента, которую проводят за последнее время печать и радио, контролируемые правительством, и выразил мнение, что все это является частью общего плана возвращения к диктатуре.

Принятие конституции Болгарии в первом чтении

СОФИЯ, 21 июня. (ТАСС). Вчера в Великом Народном собрании закончился первый этап обсуждения конституции Народной Республики Болгарии. Из 366 депутатов, присутствовавших на заседании, за принятие проекта конституции голосовало 292 депутата. Воздержались от голосования 74 оппозиционных депутата.

Таким образом, проект конституции Народной Республики Болгарии был принят в первом чтении.

—o—

Законопроект о проведении земельной реформы в Чехословакии

ПРАГА, 22 июня. (ТАСС). Чехословацкое правительство одобрило основы законопроекта о проведении земельной реформы, предложенного министром земледелия Дюришем. Закон предусматривает максимальный надел землей в 50 га. Для окончательного редактирования внесенных поправок создана комиссия. Результаты ее работы будут в ближайшие дни рассмотрены правительством, после чего законопроект будет передан на утверждение парламента.

—o—

СФОРМИРОВАНИЕ НОВОГО ИРАНСКОГО ПРАВИТЕЛЬСТВА

ТЕГЕРАН, 21 июня. (ТАСС). Сегодня Кавам-эс-Салтанэ представил шаху сформированное им новое иранское правительство. Четыре министра прошлого правительства, а именно военный министр генерал Ахмеди, министр здравоохранения Эгбаль, министр путей сообщения Форухар Гулам Хоссейн и министр финансов Абдул Хуссейн Хажир заняли эти же посты в новом правительстве. Портфель министра просвещения получил д-р Садых Иса, министра иностранных дел—Ануширавн Сепахбоди, министра труда и пропаганды—Салман Азади, министра юстиции—Адль Мансур-эс-Салтанэ, министра внутренних дел — Аг-Овли, министра почт и телеграфа—Наср Сеид Али, министра земледелия—Ахмед Хуссейн Адль.

Министерство торговли и промышленности вошло в новое министерство национальной экономики, которое возглавит Абдул Хасан Садеги. Министрами без портфеля являются: Али Аскер Хикмет, Хумаюнджан и Мусави-Заде.

—o—

Забастовочное движение во Франции

ПАРИЖ, 22 июня. (ТАСС). Как сообщает парижское радио, забастовкой охвачены почти все крупные магазины Парижа. Идут переговоры между представителями служащих и дирекции.

Банковские служащие продолжают бастовать.

Федерация работников табачной промышленности постановила об'явить забастовку с 1 июля, если требования членов федерации не будут удовлетворены.

10.000 рабочих завода Ситроен прерывали работу на два часа.

Греко-американское соглашение

АФИНЫ, 22 июня. (ТАСС). В печати опубликован текст греко-американского соглашения, подписанного 20 июня в Афинах. По этому соглашению греческое правительство обязуется эффективно использовать не только американскую помощь, но и собственные ресурсы Греции, причем американская миссия будет давать «советы» греческому правительству относительно использования и того, и другого. «Начальник американской миссии,—говорится в статье 4-й соглашения, — консультируясь с представителями греческого правительства, определит сроки и условия, на которых время от времени будет выдаваться определенная помощь по настоящему соглашению». В статье 7-й оговаривается свобода американских журналистов наблюдать за проведением «программы помощи». Согласно статье 8-й, греческое правительство обязуется принимать все меры, которые ему будут указаны для обеспечения секретности известных материалов службы информации и не сообщать этих секретов иностранцам без разрешения президента Соединенных Штатов. Греческое правительство обязуется не использовать американской помощи на покрытие иностранных долгов или процентов по ним. Статья 10-я предусматривает, что оказание помощи может быть прекращено по просьбе греческого правительства, по решению Совета Безопасности ООН, при любом другом условии, предусмотренном решением Конгресса США или в случае, когда президент Соединенных Штатов сочтет, что прекращение помощи соответствует интересам Соединенных Штатов, и, наконец, в случае, если греческое правительство не будет осуществлять мер, перечисленных в ноте греческого правительства от 15 июня или каких-либо других мер, о которых будет достигнута договоренность.

Большинство правых газет подчеркивает, что это соглашение откроет перед Грецией «новую эру».

Газета «Эллиникен эма» отмечает, что условия, на которых дается помощь, связывают Грецию.

По мнению газеты «Элефтерия», американская программа не будет иметь успеха, если не будет распущен нынешний парламент и не будет образовано новое правительство.

Газета «Та неа» указывает, что соглашение является самым тяжелым из всех, когда-либо подписанных Грецией соглашений. «Его статьи,—пишет газета,—связывают Грецию по рукам и передает ее в полное распоряжение Америки».

Газета «Элефтери Эллада» пишет, что документ, подписанный 20 июня, является не соглашением, «а приказом Трумэна, на котором расписались его местные лакеи». «Свободный греческий народ,—заявляет газета,—никогда не подписал бы документа, который уничтожает Грецию, как независимое государство».

Народ, подчеркивает газета «Ризоспастис», никогда не простит нынешним правителям продажу греческой независимости.

Террор в Греции

АФИНЫ, 22 июня. (ТАСС). Здесь опубликован официальный список 17 расстрелянных на острове Эгина участников движения сопротивления оккупантам. Большинство из них—рабочие афинских и пирейских предместий, руководители или члены прославленных диверсионных групп, действовавших против немцев, или бойцы Элас. Все они приговорены к смертной казни уголовными судами после декабрьских событий 1944 года.

Как известно, соглашение в Варкизе предусматривало амнистию всем участникам декабрьских событий кроме лиц, совершивших уголовные преступления. После Варкизы реакция широко использовала последнюю оговорку, чтобы наказать активных участников декабрьских боев. Хитосы тысячами фабриковали фальшивые доносы и поставляли сотни лжесвидетелей. На основе этих доносов и в нарушение всех юридических норм и правил, уголовными судами было вынесено более 1300 смертных приговоров борцам сопротивления. Вопиющая несправедливость этих приговоров была настолько очевидна, что ни одно из многочисленных правительств, сменившихся за два года, не решилось приводить их в исполнение.

Среди 17 расстрелянных на Эгине в день, когда было достигнуто греко-американское соглашение, Манедас, Авгирис и Бурдис, освобождения которых в свое время требовали греческие трудящиеся на 100-тысячных митингах в Афинах и Пирее. Пирейский железнодорожник Манедас был осужден за убийство агента гестапо, которого даже эмигрантское правительство Папандреу об'явило по лондонскому радио вне закона.

Механик Авгирис—бывший боец Элас, отличившийся во многих боях против немцев, был осужден на основании показания 12-летнего мальчишки, который якобы видел, как Авгирис, «будучи в маске», во время декабрьских событий расстреливал националистов. Свидетели будто бы узнали его «по голосу».

Расстрел семнадцати вызвал настолько сильное возмущение, что министр юстиции Александрис поспешил заявить, что ни он, ни другие министры ничего не знали о расстреле, а Цалдарис об'явил, что насчет расстрела со стороны американцев «не было никаких указаний». Однако газета «Ризоспастис» сообщила, что еще 6 июня американский посол заявил Цалдарису, что «Вашингтон не будет возражать против мер, вытекающих из существующих законов», и на замечание Цалдариса о том, что имеются не приведенные в исполнение смертные приговоры, добавил: «Если эти приговоры вынесены при соблюдении существующих в Греции юридических норм, то Вашингтон не может препятствовать их исполнению». Цалдарис, по словам газеты, пояснил при этом, что если эти приговоры будут приведены в исполнение, то тогда амнистия, которой может потребовать Совет Безопасности ООН, не приведет к освобождению активных коммунистов.

В передовой статье «Семнадцать» газета «Ризоспастис» пишет, что греческое правительство «отправило тысячи мужчин, женщин и детей в ссылку. Многие тысячи других оно держит в концлагерях и тюрьмах. Оно послало расстрел более 300 осужденных военно-полевыми судами. Среди мужчины, юноши, женщины и вместе с ними 8 женщин и девушек. Оно выселило [illegible] вень тысячи мирных [illegible] которых по приказу [illegible] тельства обстрелива[illegible] тов и военных [illegible] всего этого [illegible] поднять дух [illegible] подорванный [illegible] против парт[illegible] расстреливать [illegible] сопротивления [illegible]

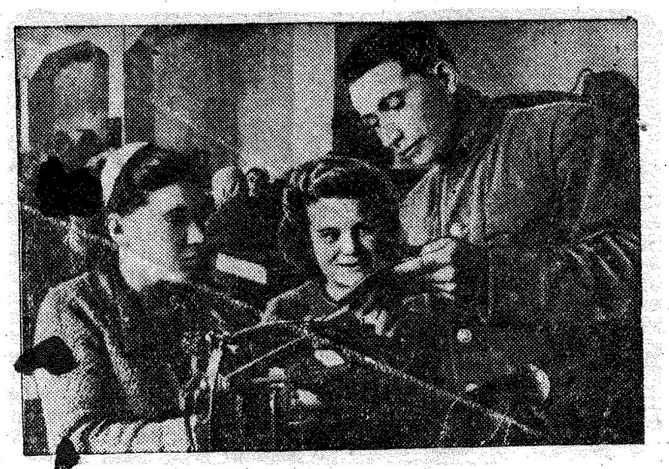

На Курской обувной фабрике № 1. На снимке: начальник цеха И. Чернояк (справа) проверяет качество шитья заготовок у работниц (слева направо) А. Грачевой и Л. Котовой.

Фото А. Богданчикова.

Гулянье в Первомайском саду

В воскресенье в Курске открылся сад имени Первого Мая.

На танцевальной площадке играл духовой оркестр, в летнем театре куряне слушали концерт артистов областной филармонии и Воронежского театра музкомедии.

В массовом гуляньи приняло участие свыше 3 тысяч человек.

Досадно, что впечатление от открытия сада было испорчено нераспорядительностью обслуживающего персонала. Билеты в сад продавались через одно окошечко, у которого образовалась толпа. Люди тратили по часу, чтобы добиться билета. Только неуважением к зрителю можно об'яснить этот факт

[illegible]ны советских офицеров—детям погибших воинов

Жены [illegible]фицеров одной воинской части Советской Армии прислали в адрес [illegible] областного отдела народного о[illegible]вания 20 посылок с просьбой вручить их детям, потерявшим [illegible] время войны своих отцов и [illegible]

В [illegible]ках — мануфактура, шелк[illegible] белье, верхние рубашки, шерс[illegible] кофточки и другие предме[illegible] детской одежды.

Об[illegible]ной отдел народного образо[illegible] вызывает в Курск опекунов, патронирующих одновременно нескольких ребят, и вручает подарки. Получили посылки дети погибших воинов из Борисовского, Белгородского, Поныровского и Щигровского районов.

Жены офицеров просят детей и опекунов поддерживать с ними переписку. В адрес полевой почты уже отправлены первые письма, выражающие горячую благодарность за материнскую заботу о детях.

ЭКСКУРСИЯ В БАРКАЛОВКУ

[illegible]льский краеведческий [illegible] пионеров и Дом учи[illegible]провели интересную научную [illegible]сию в Баркаловку Ястребов[illegible] района, где произрастают [illegible]вые растения пород, сохра[illegible]ся со времен ледникового [illegible]а.

[illegible]курсанты проехали на авто[illegible] около 140 километров. Их [illegible]ждали и консультировали братья Рождественские, опытные преподаватели геологии и биологии. [illegible]частники экскурсии собрали мно[illegible]редких растений для гербария.

Сейчас идет систематизация и научная обработка собранных материалов. Над этим работают преподаватели П. М. Рощупкина, Т. И. Шевцова, О. А. Сотникова.

В ближайшее время для учителей-биологов будет прочитан в Доме учителя доклад о реликтовых растениях и использовании собранного экскурсией материала на уроках биологии.

Н. БЕЛЫХ,
директор старооскольского Дома учителя.

[illegible]гада кинооператоров [illegible] Курской области

[illegible]боянский район прибыла [illegible] центральной студии доку[illegible]ных фильмов.

[illegible]операторы Придорогин и Ни[illegible]в запечатлели на пленке ис[illegible]твенное опыление ржи.

[illegible]да заснимет для кинохро[illegible]боты по восстановлению [illegible]троительству новых пред[illegible]

[illegible] за стахановской работы [illegible]бов кинооператоры на[illegible] в Брянские леса.

Пионеры на защите урожая

Каждый пионер из совхоза «Политотдел» Олымского сахкомбината Касторенского района взял обязательство за лето уничтожить не менее 400 сусликов. Ежедневно ребята выезжают в поле с бочками воды и выгоняют сусликов из норок. За три дня они уничтожили свыше 200 грызунов.

По примеру ольмских пионеров начали борьбу с грызунами школьники Краснодолинского и Краснознаменского сельсоветов.

Ответ. редактор Г. Г. ВЕЛЬШ.

Сегодня в театре и кино:

Воронежский театр музыкальной комедии (в помещении облдрамтеатра им. А. С. Пушкина)—«ТАБАЧНЫЙ КАПИТАН».

Областной театр кукол—**«ЛЕНТЯЙ ВАНЮША»** и **«НОЧНОЙ ЭКЗАМЕН»**

Кинотеатр им. Щепкина—

днем **«15-ЛЕТНИЙ КАПИТАН».**
вечером **«БЕСПРИДАННИЦА».**

Кинотеатр «Комсомолец»—**«ЛЮДИ БЕЗ КРЫЛЬЕВ».**

Кинотеатр «Смена» — **«АРИНКА».**

К сведению торгующих организаций, СРС'ов, совхозов и колхозов.

Курской кондитерской фабрике № 1 разрешено принимать на переработку белый сахар. За одну тонну сахара выдается 1200 кг. кондитерских изделий. Обращаться по адресу: г. Курск, Золотая, 15.

ДИРЕКЦИЯ.

ОТКРЫТ ПРИЕМ В ШКОЛЫ ФЗО И РЕМЕСЛЕННЫЕ УЧИЛИЩА
КУРСКОЙ ОБЛАСТИ.

Школы ФЗО готовят строителей профессий: столяры, плотники, штукатуры, каменщики, слесари. Срок обучения — 6 мес.
Принимаются юноши в возрасте 17—19 лет, независимо от образования.
Ремесленные училища готовят: слесарей, токарей, электромонтеров, формовщиков-литейщиков, кузнецов, электросварщиков, столяров-краснодеревщиков. Срок обучения — 2 года.
Принимаются мальчики в возрасте 14—15 лет с образованием не ниже 4 классов.
Все принятые в школы ФЗО и ремесленные училища обеспечиваются общежитием, питанием и обмундированием.
С заявлением надлежит представлять: метрическое свидетельство—в ремучилище, паспорт—в школу ФЗО, свидетельство или справку об образовании, справку о состоянии здоровья и справку о снятии со снабжения.
Заявления подавать в горрайисполкомы области, дирекции Льговской школы ФЗО и ремесленных училищ в г. г. Курск, Рыльск, Шебекино, Свобода, пос. Пены (Иванинский район).

Областное управление трудовых резервов.

Старооскольский [illegible] Комбинат [illegible]ллургии
ОБ'ЯВЛЯЕТ [illegible] НАБОР СТУДЕНТОВ
НА ПЕРВЫЙ КУРС
следующих специальностей:
1. Геолого-разведочный. 2. Разведочного бурения. 3. Маркшейдерский.

СРОК ОБУЧЕНИЯ 3 года и 10 месяцев.

В техникум принимаются граждане СССР от 14 до 30 лет. Лица, окончившие в 1946—47 гг. 7 классов средней школы с отличными оценками по всем предметам, а также окончившие 10 кл. средней школы принимаются без экзаменов на 1-й курс.
Лица, окончившие 8 — 9 классов, принимаются на общих основаниях на первый курс.
К заявлению прилагаются: свидетельство об образовании (в подлиннике); свидетельство о рождении (в подлиннике); автобиография; три фотокарточки; справка об отношении к воинской обязанности (для военнообязанных).
Лица, принятые в число студентов, пользуются отсрочкой от призыва в Советскую Армию.
Всем успевающим студентам выдается стипендия в размере: на 1 курсе—285 руб., на 2 курсе—315 руб., на 3 курсе—360 руб., на 4 курсе—390 руб., отличникам выше на 25 процентов.
Студенты ежегодно проходят производственную практику в различных районах СССР (Урал, Кавказ, Крым, Средняя Азия).
При техникуме имеется студенческая столовая.
Приемные экзамены производятся с 1 по 20 августа по русскому языку и литературе (устно и письменно), математике (устно и письменно), по Конституции СССР.
Заявления принимаются лично или почтой с 1 июня по 31 июля по адресу: г. Ст. Оскол, Курской области, Интернациональная ул., 2 «а».

ПРОДОЛЖАЕТСЯ ПОДПИСКА
НА ГАЗЕТЫ И ЖУРНАЛЫ
на второе полугодие 1947 г.
Обращаться в почтовые отделения и гор[illegible] „Союзпечать"

[illegible]УЮТСЯ:
[illegible], столяр, бон[illegible]разнорабочие — [illegible] комбинату «Обл[illegible] г. Курск, [illegible] 1, 4-й этаж.
[illegible] работ, десятники-[illegible]рабочие: печники, мо[illegible], маляры, стекольщики, слесари, кровельщики, каменщики, плотники, столяры, бетонщики, гакелажники, слесари - монтажники, электромонтеры, грузчики на автомашины, разнорабочие — строительно-монтажному управлению Министерства резиновой промышленности.
Оплата труда сдельная, спецодежда по нормам. Имеется столовая ОРС'а с 3 разовым питанием. Одинокие обеспечиваются общежитием. Для проезда в г. Курск предоставляется автотранспорт. Обращаться: ст. Рышково, строительно-монтажное управление, отдел кадров, тел. 11-48.

△ **Рабочие и сторожа для охраны сада** — Областной станции юных натуралистов. Обращаться: г. Курск, Никитская, 74.

△ **Ст. бухгалтеры и бухгалтеры**—ОРС НОД-5, М.-Курской ж. д. Обращаться: г. Курск, Интернациональная, 80.

△ **Техник - дорожник, десятник, мостовщики, сторожа, черкорабочие** — 146 дорожно-эксплоатационному участку. Обращаться: г. Курск, Мясницкая, 58.

ТКАЧЕНКО Галина Андреевна, проживающая в г. Курске, ул. Воловая 14, возбуждает дело о расторжении брака с ТКАЧЕНКО Степаном, Семеновичем, проживающим там-же.

Дело подлежит рассмотрению в Нарсуде 2 участка Дзержинского района г. Курска.

Адрес редакции: г. Курск, ул. Ленина 77. Телефоны: ответственный редактор—90, зам. ответ. редактора—3 54, ответственный секретарь—2.80, отделы: пропаганды и культуры—9.46, партийной жизни—4.41, сельскохозяйственный — 3-90, промышленности—3.56, информации —9-31, писем—9-33; начальник издательства—2-68, контора типографии—2.54, отдел об'явлений и бухгалтерия—1-42, междугородний (прямой)—19

ИЕ 67464. Типография газеты «Курская правда». Тир. 90.000. Зак. 2568.