НА ПАРИЖСКОМ СОВЕЩАНИИ

ПЕРВЫЙ ДЕНЬ

ПАРИЖ, 12 июля. (ТАСС). Сегодня в Париже открылось так называемое совещание европейских государств.

Даже при богатом воображении невозможно считать это совещание европейским совещанием, поскольку ряд европейских государств отказался в нем участвовать. Попытки Бевина и Бидо вовлечь в эту новую организацию, если не всю Европу, то хотя бы 22 европейских страны—провалились. Немногочисленный состав совещания, видимо, оказал свое влияние на настроение его участников. Бидо во вступительной речи пришлось особо остановиться на этой теме. Он должен был признать, что организаторы совещания «не щадили никаких усилий ради того, чтобы это собрание было более многочисленным, чем оно есть». Единственно, чем оратор мог утешить своих слушателей, было выражение им надежды, что «пустые места будут когда-нибудь заняты».

Бевин, также выступивший с речью, в свою очередь, не смог обойти это обстоятельство. Он уверял слушателей, что все они приняли приглашение добровольно, и в доказательство того, что Англия не вмешивается в дела других стран, сослался на роль Англии... в двух мировых войнах. Бевин отрицал политический характер парижского совещания, однако тут же заявил, что решение задач, стоящих перед совещанием, приведет также «к правильному политическому урегулированию в Европе».

Отсутствие на совещании ряда стран, отклонивших англо-французское приглашение, заставило, повидимому, агентство Франс-Пресс умерить свои восторги и снизить взятый было до совещания тон. В очередном обзоре Франс-Пресс спешно перестроилось и заняло более осторожную и сдержанную позицию насчет перспектив совещания. Агентство Франс-Пресс сочло нужным уже в первый день совещания предупредить читателей против излишнего оптимизма по части результатов этого совещания.

Франс-Пресс вынуждено признать, что отсутствие на совещании значительного числа европейских стран уменьшает шансы на его успех. Оно считает нужным предупредить, на всякий случай, что совещание «не совершит чудес в экономическом отношении и не принесет одними только своими решениями желанного лекарства от всех болезней Европы».

Нельзя обойти и вопроса о составе совещания. Не случайно, что среди участников совещания—лишь половина стран, которые вели войну против гитлеровской Германии. Италия и Австрия воевали на стороне немцев. Турция во время войны демократических стран против гитлеровской Германии неплохо торговала с ней хромом и прочими товарами. Памятна и позиция Португалии и Эйре. И вот на эти-то страны и ложится теперь, если поверить тому, что сказал Бидо в своей вступительной речи, задача «покончить с состоянием анархии в Европе». Больше того, Бидо в этой речи заявил, что именно участвующим в совещании странам и принадлежит право выступать «от имени Европы в целом».

Совещанием в качестве постоянного председателя избран Бевин, по предложению которого был тут же назначен так называемый «рабочий комитет», куда теперь уже и сплавляется вся работа этого совещания.

Следующее заседание состоится 13 июля.

ВТОРОЙ ДЕНЬ

ПАРИЖ, 13 июля. (ТАСС). Второй день работы парижского совещания закончился решением о создании некой европейской организации, которой ее авторы не дали даже названия. В официальном документе, названном «Проект плана организации» и розданном сегодня журналистам, она фигурирует, как «специальная временная организация». Так как на первом же пленарном заседании председательствующий Бевин об'явил, что заседания «рабочего комитета» будут закрытыми, журналисты не были допущены на обсуждение проекта организации, и подробности происходивших дискуссий становятся известны в журналистских кругах лишь частично.

Принятый план безымянен. Из первоначального проекта из'ято указание на то, что из числа стран, с которыми будет консультироваться организация, исключается Испания. Таким образом, сия организация намеревается теперь распространить свою деятельность и на Испанию. Весьма характерно, что после доклада председателя «рабочего комитета» Альфана по поводу этого проекта на совещании не было задано ни одного вопроса и не произнесено ни одного слова относительно этого обстоятельства, имеющего, как это ясно каждому, важное политическое значение.

Весьма примечательна формулировка того параграфа, который касался вопроса о взаимоотношениях «специальной временной организации» и организации Об'единенных наций. И здесь введены существенные изменения. Если в первоначальном проекте говорилось о том, что «экономическая комиссия для Европы будет информирована на предстоящей сессии о создании этого административного аппарата» (т. е. созданной организации), то в принятом варианте говорится лишь о «поддержании тесных отношений с организацией Об'единенных наций... чтобы избежать перекрытия функций и в целях наилучшего использования исследований, предпринятых организацией».

Наконец, принятый проект содержит специальный пункт, в котором говорится: «Если ему это будет указано в ходе его работы, комитет сотрудничества уполномочен произвести соответствующие изменения в указанной организации». Как указал в своем выступлении на сегодняшнем заседании конференции Бидо, этот пункт является ответом на вопросы, поднятые делегациями Швеции, Дании и Норвегии. Существо этих вопросов не было затронуто делегатами Швеции и Норвегии в сегодняшнем выступлении на пленарном заседании. Представитель Швеции лишь заметил с сожалением, что недостаток времени не позволил «рабочему комитету» обменяться мнениями по существу предстоящих проблем. Он выразил пожелание, чтобы это как можно скорей было сделано, «чтобы позволить иметь представление о всем значении и всех сторонах предпринимаемого дела». Представитель Норвегии присоединился от имени своей делегации к пожеланию шведского делегата. Норвежское правительство, сказал он, хотело бы как можно скорей получить ответ на эти вопросы, так как они имеют кардинальное значение для будущей работы совещания. К точке зрения Швеции и Норвегии присоединился представитель Дании.

Таким образом, для ответа на поднятые представителями трех стран «важные вопросы, имеющие кардинальное значение для работы совещания», у «рабочего комитета» не нашлось времени.

В местных журналистских кругах отмечают, что эти заявления, сделанные представителями трех скандинавских стран, отражают борьбу, которая происходила в «рабочем комитете». Журналисты здесь указывают, что ряд делегаций потребовал на заседании рабочего комитета раз'яснения в том смысле, что планируемые авторами «специальной временной организации» мероприятия не будут затрагивать политический и экономический суверенитет стран, которые пожелают войти в организацию. Указывают, что руководители «рабочего комитета» уклонились от обсуждения этого предложения под предлогами, отмеченными выше представителями трех северных стран.

ЗАСЕДАНИЕ „РАБОЧЕГО КОМИТЕТА"

ПАРИЖ, 13 июля. (ТАСС). Первое заседание так называемого «рабочего комитета» принесло организаторам совещания некоторые огорчения.

Председатель комитета — французский делегат Альфан—предложил создать комитет содействия, исполнительный комитет и 4 специальных комитета, причем комитет содействия по англо-французскому плану должен был состоять из 4—5 членов. Однако это предложение встретило возражения со стороны других участников совещания. Представитель французского министерства иностранных дел на своей пресс-конференции в тот же вечер должен был сообщить журналистам, что уже с самого начала конференции отдельные делегации настойчиво требовали включить в состав комитета содействия представителей всех стран. Альфану пришлось с этим согласиться, и, таким образом, попытка англо-французских организаторов совещания сосредоточить дела комитета содействия в руках узкого круга своих доверенных людей провалилась. Чтобы смягчить впечатление, Альфан выдвинул предложение об организации еще одного комитета под названием исполнительного комитета. Но опять-таки встал вопрос о количестве членов этого комитета, причем договориться по этому вопросу не удалось и после долгого обсуждения, ввиду возникших разногласий, вопрос пришлось отложить на следующее заседание. Альфан обещал представить предложения, которые будут разработаны французской делегацией.

Как стало известно из официального заявления представителя французского министерства иностранных дел, несмотря на все принятые меры организаторами совещания не допускать обсуждения никаких вопросов, кроме «деловых», на заседании «рабочего комитета» не обошлось без т. н. «политических» вопросов. Эти вопросы были заданы представителями скандинавских стран, проявившими законную любознательность и пожелавшими узнать больше того, чем им сказали и, очевидно, собираются сказать Бидо и Бевин. Представитель французского министерства сообщил вместе с тем, что такие попытки обсуждать политические вопросы каждый раз решительно пресекались Альфаном под тем предлогом, что речь идет лишь о разработке процедуры. Представитель МИД'а прямо сказал: «Ни один политический вопрос не был обсужден, хотя такие вопросы иногда и затрагивались».

Конечно, организаторы парижского совещания старательно оберегают от посторонних взоров все то, что происходит на этом совещании, и стараются всячески создать впечатление, что на совещании царит гармония, и все идет, как нельзя более гладко. Однако, представитель МИД'а на пресс-конференции вынужден был признать, что «заседание было несколько бессвязным»; а в парижской газете «Паризьен Либере» в связи с заседанием «рабочего комитета» можно прочесть буквально следующее: «Парижская конференция открывается при довольно мрачных предзнаменованиях: недоверие одержало верх. Шведские, датские и швейцарские представители проявляют беспокойство и требуют уточнений. Они хотят видеть, как повернется дело, как будут осуществляться наметки».

Позавчера началась областная спартакиада

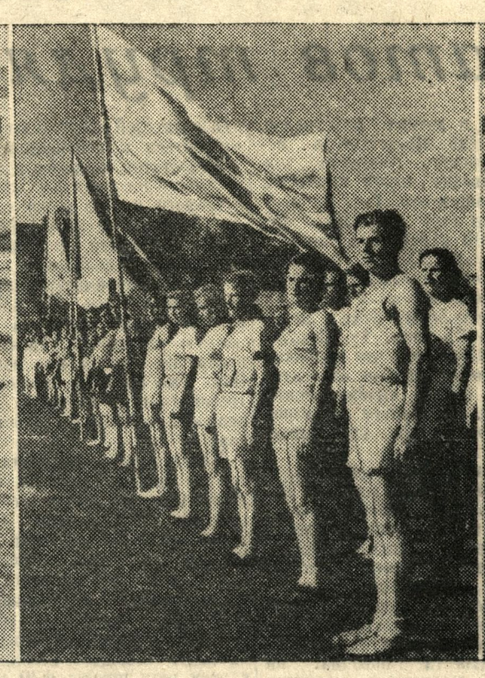

Празднично выглядел вчера стадион «Динамо», расцвеченный спортивными флагами и лозунгами. Со всех концов области с'ехались физкультурники на первую летнюю спартакиаду.

5 часов. Трибуны, заполненные зрителями, на миг замирают. На поле выходят 300 юношей и девушек. В их рядах лучшие спортсмены-рекордсмены и чемпионы области —динамовец Сухарев, спартаковец Крылов, локомотивец Гридасов, Соколова, Макеева, Гринева, Синдеева и многие другие знакомые спортивной общественности имена. Здесь команды-победительницы районных спартакиад, спортсмены Белгорода, Старого Оскола, Тима, Льгова, Дмитриева, Щигров, Рыльска. В торжественном марше колонна физкультурников проходит круг стадиона. Участников спартакиады приветствуют представители обкома комсомола и комитета по делам физкультуры и спорта.

Спортивный праздник открылся. Легкоатлеты выходят на беговую дорожку.

Старт бега на 100 метров принимают девушки. Первой касается финишной ленточки представительница команды Курска Марицкая. Ее время—14, 2 сек. Рекорд держится недолго. Во втором забеге женщин Макеева и Соколова (Курск) показывают время 14 сек. На дорожку выходят мужчины. Лучший результат у Крылова (Курск) —12, 2 сек. С таким же временем заканчивает дистанцию и представитель Льгова Карлышев.

Особый интерес вызвал бег на 1500 метров. Старт приняли сильнейшие бегуны области. Победил способный спортсмен Гридасов (Курск, «Локомотив»). Его время—4 мин. 40, 5 сек. В беге на 1000 метров первенство также досталось представителю Курска Каменеву, закончившему дистанцию за 3 мин. 01, 5 сек.

Одновременно с бегом было разыграно первенство женщин по толканию ядра. Хороших результатов добилась спартаковка Гринева (Курск). Она толкнула ядро на 9 метров 37 сантиметров. У Макеевой (Курск), занявшей второе место, результат — 8 метров 33 сантиметра. В финале Гринева толкает ядро на 9 метров 67 сантиметров и прочно закрепляет за собой первенство.

Сегодня соревнования продолжаются.

А. ТУРКОВ.

Вверху на снимках: в центре — парад физкультурников; слева — спортсменка А. Спасибухоза (Старый Оскол), занявшая первое место по прыжкам в длину; справа — динамовец Г. Кукушкин (Белгород) метает диск.

Фото А. Говорова

Отповедь иранской газеты корреспонденту агентства Рейтер

ТЕГЕРАН, 11 июля. (ТАСС). 7 июля некоторые тегеранские газеты опубликовали сообщение специального корреспондента агентства Рейтер Леопольда Германа, направленное против советско-иранского соглашения по нефтяному вопросу.

В связи с этим тегеранская газета «Шахбаз» в своей передовице пишет, что, как видно из выступления Леопольда Германа, англичане уже разрабатывают линию, которую должна будет проводить в иранском меджлисе фракция известного англофила Таги-Заде, иранского посла в Англии.

В статье говорится далее, что вылазка корреспондента Рейтер рассчитана на дезинформацию мирового общественного мнения относительно положения в Иране. Касаясь заявления корреспондента о том, что общественное мнение Ирана будто бы против советско-иранского соглашения о нефти, газета заявляет, что английский корреспондент с иранским народом не общается и мнение народа не знает, что для иранского народа дружба с СССР имеет жизненно важное значение, как фактор, ограничивающий произвол империализма в Иране.

Английские газеты о Рурской проблеме

ЛОНДОН, 12 июля. (ТАСС). Дипломатические обозреватели газет «Дейли Геральд» и «Ньюс Кроникл» уделяют много внимания рурской проблеме в свете предстоящей консультации между Англией и США по вопросу о средствах повышения угледобычи. Консультация должна состояться в Вашингтоне по предложению американского правительства.

Дипломатический обозреватель газеты «Ньюс Кроникл» пишет, что проектируемая консультация явится попыткой разрешить состояние тупика, возникшее в англо-американских отношениях в вопросе о национализации угольных шахт Рура. Разрыв между генералом Клеем и Робертсоном в вопросе об угольных шахтах «вызвал политические соображения столь большой важности, что когда переговоры Клея—Робертсона явно зашли в тупик, то правительство Соединенных Штатов решило, что желательно провести конференцию на высоком уровне с тем, чтобы разрядить атмосферу». Обозреватель указывает, что генерал Клей отказался принять приглашение государственного департамента присутствовать на этой конференции на том основании, что если проблема Рура не может быть разрешена в Германии, то она не может быть разрешена больше нигде. Робертсон был готов поехать в Вашингтон, но считал, что ему нет смысла ехать туда без Клея. Обозреватель добавляет: «Это вызвало крайнее замешательство в государственном департаменте. Предполагают, что Маршалл пытается заставить Клея переменить решение, не вызывая публичного конфликта. Окончательный отказ Клея удовлетворить требование его правительства, возможно, поведет к отставке Клея, но американские официальные представители надеются, что это разногласие будет ликвидировано».

С'ЕЗД НАЦИОНАЛЬНОГО КОНГРЕССА ПРОИЗВОДСТВЕННЫХ ПРОФСОЮЗОВ ЯПОНИИ

ТОКИО, 13 июля. (ТАСС). Как сообщает агентство Дзидзи Цусин, 10 июля открылся чрезвычайный с'езд Национального конгресса производственных профсоюзов. На с'езде присутствуют 633 делегата, представляющие все профсоюзы, входящие в конгресс. Председателем с'езда избран Кикунами, а его заместителем Кадзуиоси Добаси—председатель всеяпонского союза работников связи.

С вступительным словом выступил представитель всеяпонского союза рабочих химической промышленности Того Камеда.

Выступивший затем Кикунами заявил, что с'езд Национального конгресса производственных профсоюзов подвергается критике и что в такой обстановке все члены конгресса должны определить свой будущий курс. Кикунами подверг критике административную политику кабинета Катаяма, предупредив, что она чревата возможностями проведения массовых увольнений и блокирования заработной платы.

Кадзуиоси Добаси сделал общий доклад.

Второй день с'езда был посвящен обсуждению вопроса о новом курсе деятельности конгресса производственных профсоюзов. Прения концентрировались вокруг вопроса о новой тактике борьбы в свете новой обстановки, вопроса о политике в отношении предложенного создания единого рабочего фронта и об отношении профсоюзов к политическим партиям.

Член центрального комитета японской федерации труда Иосио Даймон заявил, что японская федерация труда сознает необходимость создания единого рабочего фронта в связи с усилившимся наступлением капиталистов на рабочих и что поэтому федерация труда сделала соответствующее формальное представление конгрессу производственных профсоюзов. Даймон обратился к участникам с'езда с просьбой обсудить вопрос о едином рабочем фронте на основе предложения федерации.

Кикунами поблагодарил представителя федерации труда за его обращение. Он заявил ему, что с'езд решил обсудить вопрос о создании единого рабочего фронта и заверил его в том, что исход этого обсуждения оправдает надежды федерации.

Убийство 6 негров в американской тюрьме

НЬЮ-ЙОРК, 13 июля. (ТАСС). Как сообщает печать, в концентрационном лагере близ Брансвик (штат Георгия) 11 июля четыре тюремных стражника убили шесть и ранили семь заключенных негров.

Местные власти распорядились 12 июля о проведении следствия. «Ассоциация содействия прогрессу цветного населения» потребовала передачи дела в суд присяжных.

НЬЮ-ЙОРК, 13 июля. (ТАСС). Агентство Ассошиэйтед Пресс передает сообщение своего корреспондента из Брансуика (штат Георгия), в котором приводятся подробности дикой расправы над неграми в штате Георгия. Начальник тюрьмы Уорси, будучи пьян, приказал группе заключенных негров выстроиться на тюремном дворе. После этого Уорси об'явил, что он намеревается убить негра Белла и приказал Беллу выступить вперед. Белл отказался выйти из строя, после чего Уорси выстрелил и ранил Белла. Затем Уорси приказал трем охранникам стрелять по заключенным.

По сообщению агентства Ассошиэйтед Пресс, 5 заключенных были убиты на месте, два умерли позднее и шесть других были ранены.

По сообщению агентства Юнайтед Пресс, директор отделения «Национальной ассоциации содействия прогрессу цветного населения» в штате Георгия Уолден заявил представителям печати, что убийство негров в Брансуйке является «предумышленной бойней». Он обратился к министерству юстиции США с требованием расследовать это дело.

К оказанию американской „помощи" Греции

ВАШИНГТОН, 12 июля. (ТАСС). Руководитель американской миссии в Греции Грисуолд, который выезжает 13 июля в Грецию, заявил на пресс-конференции, что в настоящее время уже направлено в американские порты для отправки в Грецию вооружение на сумму в 35 млн. долларов. В эти военные поставки входят: легкая горная артиллерия, снаряжение, грузовики, автомобили и продовольствие для войск.

Грисуолд указал, что военное оборудование, находящееся в настоящее время по дороге в порты для отправки в Грецию, взято из запасов армии и военно-морского флота.

Грисуолд заявил, что в ожидании одобрения конгрессом предоставления средств на выполнение программы, миссия, которая должна выехать в Грецию, ориентировочно наметила распределение отпускаемых средств, причем на осуществление военной программы ассигнуется 150 млн. долларов, в том числе 35 млн. долларов на поставки, находящиеся в настоящее время в пути в порты для отправки в Грецию. Грисуолд сообщил, что прежде чем миссия выедет в Грецию, она, как ожидается, заключит договоры на строительство 13 железнодорожных мостов в Греции, а также на возведение большого моста на Коринфским проливом.

Грисуолд отметил, что еще неизвестно, какая сумма в долларах будет истрачена на английские военные поставки, необходимые для английского вооружения, имеющегося у греческих войск. Грисуолд открыто заявил, что цель оказания «помощи» Греции заключается в вооружении греческой правительственной армии для борьбы против партизан.

Хроника

△ В Генуе (Италия) полицией обнаружена организация, в крупных масштабах торговавшая оружием. Продавалось почти исключительно легкое вооружение, которое контрабандисты грузили на суда и доставляли в Грецию.

△ В ряде бразильских профсоюзов, взятых сейчас под государственный контроль, начинается чистка от элементов, которые «позволили себе» критиковать профсоюзное руководство за политику, направленную против интересов рабочего класса, а также устранение членов профсоюзов, состоявших в коммунистической партии.

△ Крупные контингенты американских войск концентрируются в Венецианской области в районе Мальяно (провинция Тревизо, Италия). В этом районе организуются базы снабжения и строится аэродром. Отдельные подразделения усташей, четников и андерсовцев также сосредоточиваются в Венецианской области.

△ 12 июля США и Турция подписали соглашение «Об эффективном использовании 100 миллионов долларов американской военной помощи». В соглашении, подписанном в Анкаре послом США Вильсоном и министром иностранных дел Турции Хасан Сака, говорится, что турецкое правительство обеспечит Вильсону, который возглавит миссию по распоряжению фондами, «всевозможную помощь и содействие». Турция не имеет права передавать какое-либо купленное у американцев снаряжение третьей стороне без особого разрешения США.

△ 7 немецких ученых, работающих на испытательной станции управляемых снарядов военно-морского флота в Пойнт-Магу (штат Калифорния), заканчивают работу над проектами, начатыми ими в гитлеровской Германии.

Как сообщают, в гитлеровской Германии один из них—доктор Герберт Вагнер—работал над усовершенствованием авиационных бомб и снарядов, а также зенитных снарядов, а другой—Теодор Штурм работал над усовершенствованием управляемых снарядов.

△ Баварский министр просвещения Алоиз Хундхаммер опубликовал уведомление, озаглавленное «Применение права о наказаниях в народных школах». В этом уведомлении разрешается применять телесное наказание к ученикам с плохим поведением. В женских школах телесные наказания запрещаются.

ИЗВЕЩЕНИЕ

Завтра, 16 июля, в 7 часов вечера, в городском партийном кабинете (Ленина, 16) для докладчиков, руководителей кружков и агитколлективов состоится лекция: «И. В. Сталин и социалистическая индустриализация страны». Читает консультант горкома ВКП(б) тов. Просужих.

Горком ВКП(б).

К переговорам между французским правительством и профсоюзом служащих

ПАРИЖ, 12 июля. (ТАСС). Вопрос о требованиях французских государственных служащих, настаивающих на пересмотре заработной платы, до сих пор не урегулирован. Между правительством и представителями служащих продолжаются переговоры. Союз федераций государственных служащих назначил на 10 июля начало всеобщей забастовки служащих в случае, если их требования не будут удовлетворены правительством. Однако решение вопроса об об'явлении забастовки затем перенесено на 15 июля (14 июля является праздничным днем).

ПАРИЖ, 13 июля. (ТАСС). Газеты пишут, что конфликт между правительством и служащими обостряется. Это вызвано тем, что премьер-министр Рамадье категорически отклонил последние предложения профсоюзов. Об'единение профсоюзов государственных и муниципальных служащих решило созвать 14 июля чрезвычайную национальную конференцию, чтобы «принять решение, которого требует создавшееся положение».

К положению в Индонезии

ПАРИЖ, 13 июля. (ТАСС). Из сообщений голландской прессы, ссылающейся на информацию, полученную из Батавии, стало известно, что в конце июня индонезийскому правительству была вручена английская нота, настойчиво требующая принятия индонезийцами «приемлемых и умеренных» голландских предложений. Как известно, голландские предложения носят ультимативный характер и по существу ликвидируют так называемое Лингаджатское соглашение. В связи с этим английская нота так же, как и американская, справедливо расценивается в местных журналистских кругах как попытка оказать давление на индонезийскую республику в пользу колонизаторских кругов Голландии.

По мнению журналистов, голландские правительственные круги резервируют свою позицию в отношении нового правительства Индонезийской республики, сформированного Шарифуддином после того, как его предшественник Шарир, чья уступчивость голландцам вызвала недовольство индонезийской общественности, вынужден был уйти в отставку. Обращают также внимание на то, что колонизаторские круги Голландии, стремящиеся решить вопрос о голландско-индонезийских отношениях военным путем, заранее заявляют о том, что мирное разрешение конфликта невозможно.

Заседание Об'единенного комитета блока антифашистских партий Советской зоны оккупации Германии

БЕРЛИН, 12 июля. (ТАСС). 10 июля в Берлине состоялось заседание Об'единенного комитета блока антифашистских партий советской зоны оккупации Германии.

В коммюнике заседания, которое подписали Вильгельм Пик и Отто Гротеволь (от Социалистической единой партии Германии—СЕПГ), Якоб Кайзер (от Христианско-демократического союза—ХДС) и Вильгельм Кюльц (от Либерально-демократической партии—ЛДП), говорится, что комитет обсуждал возможность предупредить возникновение трудностей в предстоящую зиму, а также общее политическое положение Германии. Представленные в комитете партии с тревогой отметили опасность, которую процессе национального и международного развития создает для немецкого единства. С целью создания плана по обеспечению Германии на зиму была создана комиссия, которая должна выяснить возможности предотвращения трудностей предстоящей зимой.

Было принято также обращение к населению советской оккупационной зоны, в котором говорится, что необходимо «быстро и без потерь убрать урожай», и что «демократические партии и организации должны оказать действенную и организованную помощь в уборочной кампании».

Ответ. редактор Г. Г. ВЕЛЬШ.

Сегодня в театре и кино:

Воронежский театр музыкальной комедии (в помещении облдрамтеатра им. А. С. Пушкина) — премьера «ОДИННАДЦАТЬ НЕИЗВЕСТНЫХ»; областной театр кукол — «ЛЕНТЯЙ ВАНЮША» и «НОЧНОЙ ЭКЗАМЕН»; кинотеатр им. Щепкина — «ПЕСНЯ О РОССИИ»; кинотеатр «Комсомолец» — «АНАИТ»; кинотеатр «Смена» — «ЗВЕРИНОЙ ТРОПОЙ».

ИЕ 67548. Тип. из-ва газеты «Курская правда». Тир. 90.000. Зак. 2872.