ОБЛАСТНОЙ РЕЙД РАБСЕЛЬКОРОВ ПО ПРОВЕРКЕ ГОТОВНОСТИ К УБОРКЕ

В ПОДГОТОВКЕ К УБОРКЕ НЕТ МЕЛОЧЕЙ—ВСЕ ВАЖНО!

Быстрее готовить автомашины

Наша рейдовая бригада ознакомилась, как готовится к перевозкам зерна на заготовительные пункты фатежская автобаза, которая обслуживает Фатежский и В.-Любажский районы.

Дирекция автобазы (директор тов. Харитонов, техноук тов. Капица) принимают меры к бесперебойной работе машин. Подготовлены три запасных мотора, один задний мост и три динамо. Оборудуются кузовы автомашин для бестарной перевозки зерна. Работают две постоянных ремонтных бригады: одна по профилактическому осмотру, другая—по среднему и капитальному ремонту машин.

На днях было созвано производственное совещание водителей. Передовые шоферы поделились опытом своей работы и приняли обязательства по лучшей эксплоатации машин. Так, Григорий Емельянов обязался на своей машине сделать 100 тысяч километров без капитального ремонта, добиться образцовых показателей на перевозках зерна. Его машина уже прошла 68 тысяч километров без капитального и среднего ремонта. Приняли обязательства шоферы тт. Кошелев и Шишканов.

Нужно отметить такой недостаток: автобаза (заведующий эксплоатационным отделом тов. Перевервзев) еще не знает, какие колхозы она будет обслуживать в период хлебозаготовок. Об этом надо позаботиться сейчас и составить точный график эксплоатации машин на период уборки.

Гораздо хуже обстоит дело на Миролюбовском крахмалопаточном заводе. Завод имеет 6 автомашин. Три из них требуют ремонта, но дирекция завода мало беспокоится о подготовке машин к перевозкам.

Рейдовая бригада: М. Н. МАСЛЕННИКОВ, А. Н. КУКСИН, А. А. ГОЛОДУХИНА, А. Н. СКРИПКИН, Н. ФАТЕЕВ.

Еще ничего не подсчитано...

На полях сельскохозяйственной артели им. РККА Беловского района растет хороший урожай. Предстоит убрать 423 гектара зерновых. Но к этому колхоз готовится плохо. Нет плана уборочных работ. Еще не подсчитано, сколько потребуется кос, граблей и другого инвентаря. Около колхозной кузницы стоят 6 веялок, конные грабли, повозки. Весь этот инвентарь надо ремонтировать, но к нему никто не приложил рук.

Для перевозки зерна потребуется по меньшей мере 15—20 повозок и свыше 200 мешков. За исключением мешков ничего не подготовлено.

Не в порядке все пять зернохранилищ. Полы их не замощены, обмазка, побелка и дезинфекция помещений не произведены.

Рейдовая бригада: С. АЗАРОВ, П. БОЛГОВ, И. ЧЕРПАШИН, Г. БАБИЧЕВ, А. БЕЛОМЕСТНЫЙ.

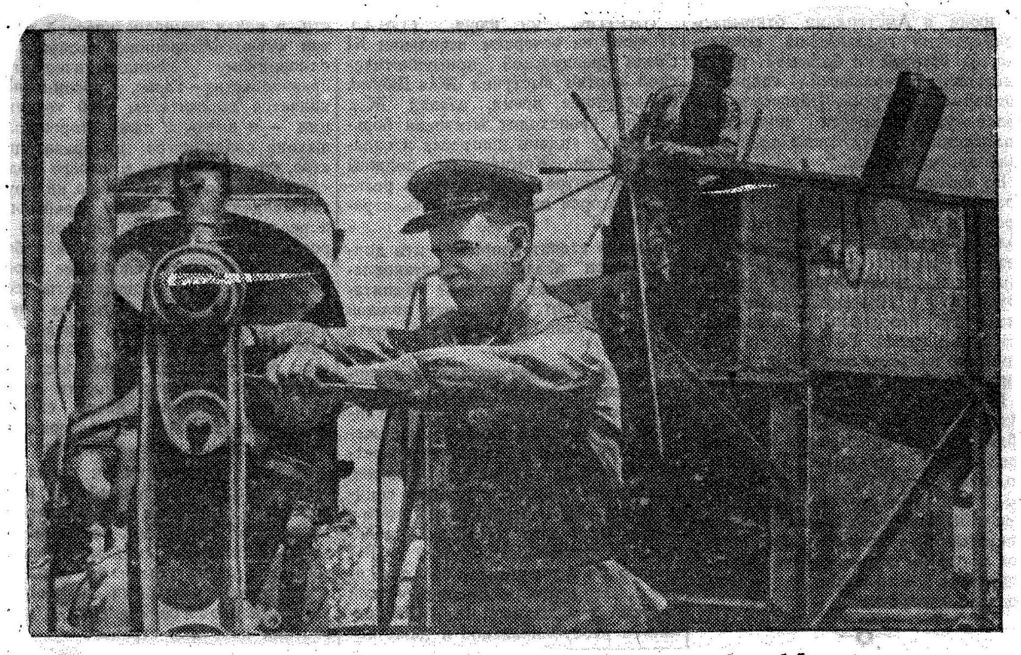

В Китаевской МТС Медвенского района закончен ремонт 3 комбайнов.
На снимке: комбайнер Федор Гуторов за проверкой мотора своего комбайна.

Фото Л. Егорова.

В БЕЛЕНИХИНО НЕ СПЕШАТ ИСПРАВИТЬ НЕДОСТАТКИ

БЕЛЕНИХИНО. **(По телефону).** Колхоз им. Ленина завершает подготовку к уборке урожая. Каждый колхозник и колхозница знают, где и на каком участке будут работать. Заканчивается ремонт жаток, подготовка кос, граблей, сделаны бестарки, запасено достаточно мешков.

Но, проверяя этот колхоз, рейдовая бригада обнаружила некоторые недоработки. По предложению бригады в тот же день в колхозе состоялось внеочередное заседание правления. Для того, чтобы ускорить ремонт жаток, правление выделило еще двух плотников—Смолякова и Власова, а кузнецу Рудневу дало в помощь молотобойца Шаламова. Подготавливаются два крытых тока и навесы для сушки зерна. На этом же заседании правление обсудило вопрос о хлебопоставках и организовало молотильную и транспортную бригады.

Так и в других колхозах, проверяя их готовность к уборке, рейдовые бригады тут же помогают руководителям устранить недостатки. В колхозе «Новый мир» не был составлен план уборочных работ. Селькоровская бригада настояла на созыве правления колхоза. Правление обсудило итоги проверки, а на второй день приступило к составлению плана.

Рейдовая бригада отметила также, что колхоз, имея возможность построить зерносушилку, не делает этого. Члены бригады посоветовали правлению использовать имеющиеся на территории колхоза железо, кузовы разбитых во время войны автомашин. На второй же день колхозники начали строить сушилку.

Однако так обстоит дело в немногих колхозах. В артели им. Куйбышева недостает кос, цепов, более 50 мешков. Нет крытых токов. Не составлен план уборочных работ. Трудодисциплина здесь расшатана.

Все еще плохо готовятся к уборке колхозы им. Сталина, им. Дзержинского, им. Политотдела, хотя они находятся под боком у районных организаций.

И после сигналов рейдовых бригад никакой помощи колхозам не оказывают отдел сельского хозяйства и агрономы МТС. Они даже не помогают колхозам составить уборочные планы. Мы проверили до 15 колхозов и ни в одном из них за время подготовки к уборке урожая не было агрономов.

Не видно и направляющей руки райисполкома.

Рейдовая бригада «Курской правды»: И. ПАНОВ, И. ЛИТВИНОВ, В. ЗУБОВ, М. ПОЛЬШИКОВ, Н. ЧЕРНИКОВ, Е. КУРТОВА, Н. ЗЫБИНА, А. МИТИН.

□ □ □

Соберем семена трав на лугах!

На лугах колхозов и совхозов области много ценных многолетних злаковых трав: тимофеевки, овсяницы луговой, костра безостого и райграсса французского. Наряду с выращиванием семян многолетних злаковых трав в поле, мы должны как можно больше собрать их и на лугах.

Исполком областного совета депутатов трудящихся принял решение об отводе семенных участков на естественных сенокосах. Они должны быть отведены на площади трех тысяч гектаров с наиболее ценными злаковыми травами, с тем, чтобы собрать не менее полцентнера семян с каждого гектара.

Все районы получили задания, в которых указано, какую площадь надо отвести под семенные участки трав и какой урожай собрать на них. Районные отделы сельского хозяйства, и особенно их агрономы и зоотехники, обязаны немедленно выделить семенные участки в натуре на лугах с хорошим травостоем и взять их под особый контроль.

И. ЧЕСНОКОВ,
главный агроном областного Управления сельского хозяйства.

О хранении хлеба заботиться сейчас!

КОРЕНЕВО. **(По телефону).** Начальник железнодорожной станции Коренево тов. Залозных и не думает готовить станционные склады к приему зерна нового урожая, чтобы быстро и без потерь вести его отгрузку. Между тем пакгауз нуждается в серьезном ремонте. Он наполовину раскрыт. Погрузочная площадка не выровнена, а там, где имеется деревянный настил, в нескольких местах доски прогнили и образовались проломы. Не приведено в порядок весовое хозяйство. Трое весов еще не выверены, стоят под открытым небом. Недостает на станции противопожарного инвентаря — багров, ведер, бочек для воды, а огнетушителей совсем нет.

Серьезные недостатки мы встретили на пункте «Заготзерно». (директор т. Земляной). Склады не отремонтированы и не продезинфицированы. В крыше одного из них зияет до 15 дыр. Пункт имеет лишь 50 мешков и 5 брезентов, но и те не починены. Новый склад строится очень медленно и при таких темпах едва ли будет готов к началу хлебозаготовок. Не отремонтированы под'ездные пути к складам.

Рейдовая бригада проверила и готовность к уборке урожая ряда колхозов. Также обнаружилась неприглядная картина. В артели им. Войкова нет плана уборки, амбары без потолков, крыши в них дырявые, а в стенах и полах—щели. Не в порядке и весы, вместо гирь применяются кирпичи. Точно такое же положение с подготовкой к уборке и в артелях им. Кирова, «Знамя революции» и др.

В Кореневском районе недопустимо затягивают подготовку к уборке урожая и проведению хлебозаготовок.

Рейдовая бригада «Курской правды» и районной газеты «Сталинский путь»: А. БЕЛАВИН, В. НИКОЛЬСКИЙ, Р. ВОРОВСКАЯ, П. КУЗИН, И. СЕНТИЩЕВ, П. ПАРШИН, С. БЕЛОУСОВ, П. БОРОДИН.

„ИМ ВИДНЕЕ, КАК РАБОТАТЬ"

ДМИТРИЕВЦЫ ПРЕНЕБРЕГАЮТ СДЕЛЬЩИНОЙ

ДМИТРИЕВ. **(По телефону. Корр. «Курской правды»).** В колхозе «Третий год пятилетки» посеяно 50 гектаров сахарной свеклы. Но из-за обилия сорняков не разберешь, что здесь растет. Шаровка и прорывка сделаны кое-как, проверки и подкормки не было вовсе. В таком же состоянии свекловичные плантации в колхозах: «На Ленинском посту»—на 30 га, «Борьба»—на 50 гектарах, «Ленинский путь»—на 40 гектарах.

Сроки шаровки и прорывки в ряде колхозов сорваны. Проверка сделана только на половине площади посевов, подкормка—всего на 420 гектарах, промотыжено 194 гектара. А в районе засеяно свеклой 3 тысячи гектаров!

Почему запущены во многих колхозах посевы ценнейшей технической культуры?

Председатель колхоза им. Сталина Калмыков (нужно подчеркнуть: до этого он работал старшим агрономом Дерюгинской МТС) упорно не хочет производить мотыжение свеклы, ссылаясь на то, что эту работу нечем выполнять. В артели ни одного гектара свеклы не подкормлено.

— Это потому, — об'ясняет Калмыков,—что у нас ничего не заготовлено для подкормки.

Но в колхозе всего 15 гектаров свеклы — не более 2 гектаров на звено. Каждое звено нашло бы удобрений для подкормки, нашло бы чем и промотыжить свой участок. Но дело в том, что звеньями здесь не руководят.

Скопом работают на свекле и звенья колхоза «Пятилетка социализма». А ведь здесь обязались собрать по 400 центнеров свеклы с гектара на площади 30 гектаров...

Неправильная организация труда — первая причина запущенности посевов во многих колхозах. Вторая причина—отсутствие надлежащего контроля за обработкой свеклы со стороны работников отдела сельского хозяйства. Организацию труда в колхозах многие агрономы и вовсе не считают своим делом.

Агроном - свекловод районного отдела сельского хозяйства тов. Подпрятов не назовет вам ни одного звена, которому бы он помог организовать уход за свеклой. Он не раз бывал в колхозах Фатеевского сельсовета, но ни в одном из них не поинтересовался состоянием свеклы. А там еще не закончили проверку и только начали первую подкормку.

Его спросили: почему же в колхозах этой зоны большинство звеньев работает скопом?

Агроном ответил:

— Ничего не поделаешь. Да им и виднее, как работать.

Не вникают в организацию труда, не помогают звеньям внедрять передовую агротехнику агроном колхоза «Борьба» тов. Шатурная, участковый агроном Дмитриевской МТС тов. Кургузова, агроном колхоза «Вперед к социализму» тов. Бурыкин.

В. СУХАНОВ.

Каждому учителю—высшее образование

ЭКЗАМЕНАЦИОННАЯ СЕССИЯ УЧИТЕЛЕЙ-ЗАОЧНИКОВ

Перед государственной экзаменационной комиссией Курского педагогического института студент-заочник И. Е. Варавин. Он держит экзамен по основам марксизма-ленинизма. Билет, который он взял, содержит весьма важные исторические и теоретические вопросы. Тов. Варавин не смутился, он конкретно, с глубокими знаниями первоисточника рассказал содержание работы товарища Сталина «Еще раз о социал-демократическом уклоне в нашей партии», а затем подробно изложил основные положения ленинско-сталинского учения о постепенном переходе от социализма к коммунизму.

Тов. Варавин—инвалид Отечественной войны, член партии, поступил на заочное обучение в 1945 году. За два года он сдал все экзамены и зачеты по плану исторического факультета пединститута.

А вот другой заочник Е. Я. Носовская. Она сдает госэкзамены за учительский институт. Ей тоже нелегкий достался билет, но она содержательно, с яркими примерами и цитатами ответила на все основные и дополнительные вопросы комиссии. Глубина мысли, логика, литературная речь—таковы качества ответа т. Носовской. Государственная экзаменационная комиссия единодушно оценила ответы тт. Варавина и Носовской баллом «5».

— В этом году,—говорит председатель госкомиссии доцент Ф. И. Лаппо, — заочники значительно лучше сдают экзамены по основам марксизма-ленинизма. Многие из них хорошо знают первоисточники марксизма-ленинизма, живо и увлекательно рассказывают о революционной деятельности Ленина и Сталина. Неудовлетворительных ответов по сравнению с прошлым годом гораздо меньше.

Госэкзамены сейчас держат 124 студента-заочника, из них уже 70 человек сдали первый предмет—основы марксизма-ленинизма и готовятся по остальным. В читальном зале, во всех свободных аудиториях института можно видеть много учителей, приехавших сюда из самых отдаленных сельских школ, чтобы проверить свои знания на госэкзаменах и получить диплом учителя.

В Курском педагогическом институте заочно обучается 1547 человек. Среди них много педагогов, которые стремятся обогатить свои знания для успешной работы по образованию и воспитанию молодого поколения.

Правительство и партия не жалеют средств на просвещение. Однако все возможности в деле заочного обучения учителей у нас еще далеко не используются.

Для успешной сдачи экзаменов во время летней сессии заочник должен систематически заниматься в течение всего года, но много причин мешают этому. В заочном секторе института нет учебников и необходимых пособий. Зайдите сюда и вам покажут небольшой шкафчик, в котором хранится вся библиотека для заочников. Совершенно нет пособий по историческим дисциплинам, по основам марксизма-ленинизма, по истории литературы и другим основным предметам. Необходимо укомплектовать библиотеку для заочников, но ни пединститут, ни облоно решительных мер к этому не принимают. Почему бы не использовать такие возможности, как получение небольших передвижек из библиотек института усовершенствования учителей, областной библиотеки Дома учителя и др.?

Кроме систематического изучения пособий, все заочники должны выполнять и самостоятельные контрольные работы по каждому предмету. Нет надобности доказывать, насколько важна эта форма работы для углубленного изучения наиболее актуальных тем по тому или другому курсу. Но в заочном секторе не организована помощь заочникам, нет даже консультаций. Многие заочники допускаются к экзаменам без сдачи контрольных работ.

Институт не установил живой связи преподавателей с заочниками в период между сессиями. А ведь консультации, прием текущих экзаменов, изучение и проверка работы заочника на месте—весьма желательная форма непосредственной помощи учителю-заочнику. Преподаватели же в районы не выезжают.

Не уделяют должного внимания заочному обучению и органы народного образования. Многие заведующие районо не считают даже нужным отвечать заочному сектору о причинах неявки заочников на сессию.

Заканчивается срок приема новых заочников, но из 613 учителей, которым облоно рекомендует поступить в пединститут, подали заявления лишь 260 человек. Все заведующие районо знают своих учителей, не имеющих высшего образования и все же к привлечению их на заочную учебу никаких мер не принимают. Из Дмитриевского района подано 18 заявлений вместо необходимых 35, из Шигровского—3 вместо 23. Не лучше положение и в других районах.

Нельзя мириться с тем, что учитель семилетней или средней школы, не имея высшего педагогического образования, не хочет учиться, не совершенствует свои знания и методику работы. Святая обязанность органов народного образования — всемерно способствовать заочному обучению учителей, проверять их работу, оказывать им помощь. Всякое попустительство со стороны органов народного образования или заочного сектора рождает вредные настроения у заочника: «подожду еще годик-другой, не буду спешить с учебой». Так рассуждают заочник Нерьков (Ивацинский район), Красников (В.-Любажский район), Сотникова (Медвенский район) и др., которые уже три года числятся на одном курсе и экзаменов не сдают.

Летняя экзаменационная сессия заочников — серьезное испытание для молодых учителей. Провести сессию на высоком уровне—долг преподавателей и руководителей института и органов народного образования.

Г. ДЕНИСЕВИЧ
доцент пединститута.

БИБЛИОГРАФИЯ

Возвращение победителя

Алексей Недогонов пришел в литературу в дни войны. В лирических стихах, написанных на коротких привалах, в тесной землянке или у походного костра, он стремился выразить мироощущение своего поколения, росшего в годы сталинских пятилеток, воспитанного большевистской партией и ленинским комсомолом, возмужавшего в боях за советскую Родину.

Недогонов писал о войне не как наблюдатель, а как участник кровопролитных битв, как солдат великой Советской Армии-освободительницы. Его искренние талантливые стихи привлекали внимание читателей, запоминались, свидетельствовали о серьезных возможностях молодого поэта.

Поэма «Флаг над сельсоветом»—первое крупное произведение Алексея Недогонова. Со времени опубликования поэмы прошло всего несколько месяцев, но она уже пользуется широкой известностью. Это—заслуженный успех, который определяется многими бесспорными достоинствами произведения.

Герой поэмы—старшина Егор Широков, по профессии колхозный агроном, изведал на трудных дорогах войны и горечь поражений и мужественную радость побед. Боевой путь Широкова закончился в разгромленном фашистском логове—Берлине. Но не война является темой поэмы Недогонова. Автор поставил перед собой трудную, но благодарную задачу: показать первые шаги советского воина-победителя в мирной жизни, в послевоенном созидательном труде. Эта задача решена поэтом умно и талантливо.

Война с фашистской Германией за свободу и счастье всего человечества потребовала от советского народа огромных жертв. Но это не подорвало могучей силы нашего народа, не пошатнуло его духовного здоровья. Советские люди теперь, как никогда, уверены в несокрушимом могуществе своей Родины. Закаленные небывалыми испытаниями, они без страха смотрят в будущее, зная, что оно будет светлым и радостным. Во имя своего счастливого будущего советский человек готов трудиться, не жалея сил, превращая труд в подвиг.

Именно таков Егор Широков из поэмы «Флаг над сельсоветом». Широк кругозор этого мужественного человека. Победителем возвращается он домой с войны, но дом для Егора—это не маленькая рязанская деревенька, в которой он родился и рос, а вся необ'ятная родная страна.

Едет Широков на трофейном коне и ему
хочется сердцем поверить
в путь, что прошли мы
с боями,
хочется шагом измерить
землю, спасенную нами.

Вот почему он посетил Житомир, заехал в Конотоп, завернул в Харьков, посмотрел на Мерефу, побывал на Минусе и на Дону,

Молча в'ехал на хребет,
глянул к югу на поля:
— Здравствуй, Родина
победа,
сталинградская земля.
Здесь—в снегу, в крови,
в пыли—
я судьбой твоею жил!...
Воин в сумку горсть земли
сталинградской положил.

Поэма «Флаг над сельсоветом» правдива, реалистична в лучшем смысле этого слова. Недогонов чужд дешевого украшательства, стремления приукрасить, отлакировать действительность. Читая поэму, ощущаешь дыхание жизни—трудной и дорогой, суровой и радостной.

Егор Широков возвращается в родную Дубровку, входит в свою избу и видит на скамье гроб с телом отца, видит мать, плачущую от этого горя и от радости встречи с сыном. Он идет за гробом на кладбище в своей боевой гимнастерке с тремя орденами «Слава» на груди. У могилы отца Егор произносит простые задушевные слова:

— Спи, Широков Савелий,
родовой хлебороб.
Ты с великою пользой
в Дубровке прожил!...
Развязал из сатина кисет
и на гроб
горсть земли сталинградской
Егор положил.

Думая о предстоящих делах, агроном Широков возвращается из райземотдела, широко шагая по снежному полю. И кажется Егору, что нет вокруг снегов, что земля звенит колосьями богатого урожая.

Земля зовет его зерном,
добротною пшеницею.
— А ну, товарищ агроном,
проверь мою кондицию!
...Идет Егор.
Поет, поет.
А рожь, а рожь-красавица
ему проходу не дает,
его плеча касается.

Егор идет навстречу своему счастью, завоеванному в боях и труде, и поэтому так горячо и радостно, так жизнеутверждающе звучат эти строки.

Широков ощущает себя полноправным хозяином всех богатств своей страны—своего огромного родного дома. Как хозяина, его возмущает всякий непорядок в собственном доме. Егор до глубины души возмущен поведением фронтовика Андрея Дубка, который, возвратясь домой, вот уже сорок дней пьянствует, бахвалится своими подвигами и ничего не делает для колхоза. Егор убеждает и побеждает Дубка и словом, и делом.

—Ты говоришь, в войну
устал?
А правда ль то, Андрей?
Ты во сто раз сильнее стал
и во сто раз бодрей.
...Да наплевать им на твои
медали, если ты
находишь в них одни бои—
заслуги прошлые свои.
А в них ты просмотрел,
Дубок,
пилу, топор и молоток.
...Из одного металла льют
медаль за бой,
медаль за труд.

Осознав свою неправоту, устыдившись ее, Андрей Дубок с особенным рвением берется за дело.

В поэме «Флаг над сельсоветом» чувствуется влияние поэтов старшего поколения—Твардовского и, отчасти, Багрицкого. Но у Алексея Недогонова есть свой запоминающийся поэтический голос. Автор обладает тонкой наблюдательностью, палитра его богата красками, он уверенно пользуется разнообразными размерами стиха, хорошо передает пейзаж.

Недогонов знает и любит колхозную деревню. Он рассказывает о ней искренне, взволнованно, талантливо. Читатель вправе ждать от поэта новых интересных и значительных произведений, показывающих вдохновенный творческий труд советских людей на благо Родины.

Н. КОРНЕЕВ.

По-настоящему воспитывать колхозные кадры—это значит прививать им чувство уважения к Уставу, чувство постоянной ответственности перед государством и колхозниками за свою работу. Нерешительность в борьбе с нарушениями Устава не только наносит ущерб хозяйству колхозов; но и серьезно вредит делу большевистского воспитания колхозных кадров.

* * *

Важной мерой организационно-хозяйственного укрепления колхозов и в то же время верным средством воспитания колхозных кадров является восстановление демократических основ управления колхозами. Посмотрите на работу наших передовых колхозов. В чем их сила, почему любое трудное дело им по плечу?

— И в решении артельных дел, и в работе у нас участвуют все колхозники,—так ответил на это председатель мантуровского колхоза «Красная заря» т. Алехин.

Слова эти были сказаны на совещании, которое провел на днях Мантуровский райком ВКП(б). Сам по себе созыв такого совещания—явление отрадное. Слов нет, у нас во всех районах собирают председателей колхозов. «Как поставлен уход за посевами?» «Как готовитесь к уборке?» «Как сплосуете корма?» «Вспаханы ли пары?» По этим вопросам председатели отчитываются и в райкоме и в райисполкоме. Но очень редко звучит на этих совещаниях такой вопрос: «А как вы руководите артелью? Как соблюдаете уставной демократический порядок управления?» И вот этот вопрос, от которого собственно зависит решение многих хозяйственных задач, поставил перед председателями секретарь Мантуровского райкома ВКП(б) тов. Богданов. Ответы председателей были очень поучительны. Выяснилось, что многие председатели имеют хороший опыт руководства. Об этом опыте не говорили раньше на совещаниях, не писала о нем и районная газета, и тем более интересно было всем колхозным руководителям познакомиться с ним.

— Общее собрание является высшим органом управления артели,—эту заповедь Устава мы понимаем очень глубоко,—заявил т. Алехин.—Не для формы, не для того только, чтобы утвердить решения правления, созываем мы общие собрания колхозников. Как вести артель дальше, как развивать общественное хозяйство—вот о чем идет речь на наших собраниях. Почувствовав себя подлинными хозяевами артели, колхозники вдумчиво подходят к решению артельных дел. Вот недавно мы обсуждали уборочный план. Казалось, правление все предусмотрело. А вышли на собрание—сколько дополнений внесли колхозники! Они подсказали, что нужно построить зерносушилку и посоветовали, где найти материал; они предложили исправить движок и пристроить к нему конную молотилку, они подняли вопрос о зернохранилище, о транспорте. В результате уборочный план стал подробным: мы учли в нем все возможности колхоза.

— И еще самое главное,—говорит т. Алехин,—колхозники, чувствуя, что правление прислушивается к их голосу, куда заинтересованнее относятся к общественному хозяйству. Решения собрания у нас под контролем всех колхозников. Решили на собрании построить клуб. И люди помнят: «раз сообща решили, всем надо и за дело браться». Клуб строится при участии всех колхозников, осенью он будет готов.

— Легче работать, товарищи, когда во всем советуешься с колхозниками, созываешь собрания, опираешься на актив. И люди охотнее идут тебе на помощь, и сам все время чувствуешь, что ты человек подотчетный—тебе доверили большим хозяйством руководить, значит дело надо вести правильно, по Уставу,—так сказал председатель другого передового колхоза «Гигант» тов. Муханов.

На совещании выступали и другие председатели. Речь шла о том, как строить работу правления, как готовить общие собрания, как планировать работу колхоза. И разговор этот был тем более уместен, что, как выяснилось, многие председатели не понимают еще свою роль, ведут себя в колхозе, как «директоры», попирают права общего собрания.

Сам райком извлек много пользы из этого совещания. Стало ясно, что в тех колхозах, где демократия нарушена, например, в артели «Страна советов», низка трудовая дисциплина, потому, что нет за ней общественного контроля; в таких колхозах не используются по-настоящему внутренние ресурсы, хозяйство развивается односторонне. Это происходит потому, что правление ограничивается лишь полеводством, не утруждает себя заботой об огороде, о фермах, а так как общие собрания не созываются, то колхозники фактически устраняются от планирования работы артели и вынуждены мириться с тем, что общественное хозяйство дает небольшие доходы. В колхозах, где нарушена демократия, создана благоприятная почва для разных злоупотреблений. Не чувствуя ответственности перед колхозниками, председатели идут на различные незаконные сделки, транжирят общественное добро, не берегут трудодней.

Иными словами, руководители района с новой силой почувствовали, что колхозная демократия—это острейший вопрос колхозного строительства.

Между тем, как часто у нас районные организации отдают контроль за соблюдением колхозной демократии на откуп инструктору-бухгалтеру районного отдела сельского хозяйства. К нему поступают, да и то не всегда, протоколы общих собраний, лишь он один интересуется деятельностью ревизионных комиссий. Районные работники часто точно знают, сколько посеял колхоз, сколько он имеет плугов и сеялок, но затрудняются сказать, бывают ли в артели собрания, как они проходят, что решают, как выполняются их решения...

Восстановление демократических основ управления артелью делает ее боеспособной, ограждает от нарушений Устава, развивает активность колхозников, приучает их по-хозяйски относиться к общественному добру, ставит работу правления и председателя под общественный контроль, под огонь критики снизу. Стоит ли доказывать, что в работе партийных организаций по руководству колхозами, и прежде всего в деятельности первичных парторганизаций колхозов, укрепление колхозной демократии должно быть на первом плане.

* * *

Еще в 1939 году Центральный Комитет партии строго предупредил местные организации о том, что контроль за соблюдением Устава является их повседневным делом. Но нарушения Устава повторились. Почему это произошло? «Видимо,—говорил тов. Андреев на февральском Пленуме ЦК ВКП(б),—многие наши партийные организации забыли эти предупреждения и свои обязанности в отношении руководства колхозами, вытекающие из политики партии, забыли о своей главной задаче — укреплять общественное хозяйство колхозов и в результате снова встали перед фактом серьезных извращений и нарушений в отношении колхозов».

Тревожные сигналы из колхозов подтверждают, что и сейчас некоторые партийные организации и советы области дело контроля за соблюдением Устава отставили на второй план. Интересы государства и колхозов требуют покончить с этой серьезной ошибкой как можно скорее!