Пролетарии всех стран, соединяйтесь!

КУРСКАЯ ПРАВДА

ОРГАН КУРСКОГО ОБКОМА ВКП(б), ГОРКОМА ВКП(б) И ОБЛАСТНОГО СОВЕТА ДЕПУТАТОВ ТРУДЯЩИХСЯ

№ 36 (7453) | 18 февраля 1947 г., вторник | Цена 20 к.

НОВАЯ ДЕМОНСТРАЦИЯ ВЕЛИКОЙ СИЛЫ НАРОДНОГО ЕДИНСТВА

Вчера состоялись выборы в Верховные Советы восьми союзных республик—Узбекской, Казахской, Молдавской, Латвийской, Киргизской, Туркменской, Эстонской и Карело-Финской ССР. Они прошли, как могучая демонстрация великой силы морально-политического единства советского народа, демонстрация дружбы и братского сотрудничества всех народов нашей многонациональной Родины.

Высокая политическая активность и организованность, единодушие и всеобщее воодушевление избирателей—таковы главные черты вчерашних выборов, как и выборов, состоявшихся 9 и 14 февраля в других союзных республиках. Советские люди пришли к избирательным урнам, твердо и непоколебимо веря, что все задачи, стоящие перед нашим государством, будут выполнены, что наша страна залечит раны, нанесенные войной, успешно претворит в жизнь послевоенный пятилетний план восстановления и развития народного хозяйства.

На чем зиждется эта непоколебимая вера советских людей? Где источник их уверенности в торжестве своего дела? Этот источник—в великой животворящей силе советского строя, бесценных преимуществах социалистического хозяйства, в беззаветном доверии к внешней и внутренней политике коммунистической партии и советского государства, к мудрому руководству великого вождя партии и народа товарища Сталина, вдохновляющего и направляющего труд нашего народа.

По-разному складывались исторические судьбы народов Прибалтики и Средней Азии, Молдавии и Карело-Финской ССР. Не похожи друг на друга природа и климат балтийского побережья и казахских степей, лесных просторов севера и цветущего садами Приднестровья. Своеобразны национальная культура и традиции каждого народа. И вместе с тем в их жизни есть одна общая, об'единяющая всех черта—их экономический и культурный расцвет, их государственность неразрывно связаны с советским общественным и государственным строем, с бескорыстной помощью русского народа, с великими именами Ленина и Сталина.

Советский строй, ленинско-сталинская политика коммунистической партии превратили Узбекистан и Киргизию, Казахстан и Туркмению из отсталых, задавленных десятилетиями колониального гнета окраин в передовые социалистические республики. В этих республиках созданы мощная индустрия и крупное социалистическое земледелие, широкое развитие получила культура—национальная по форме и социалистическая по содержанию, раскрыты и служат народу неисчислимые богатства недр, выращены многочисленные национальные кадры интеллигенции. На примере советских республик Средней Азии можно наглядно видеть, какие могучие производительные силы народов раскрепостила Великая Октябрьская Социалистическая революция, какой простор дает развитию этих сил наш советский государственный строй, основанный на дружбе и братском сотрудничестве народов.

Или возьмем советские республики Прибалтики—Латвию и Эстонию. Насильственно оторванные в 1918 году от России штыками германского империализма. Латвия и Эстония за годы господства буржуазно-помещичьей клики превратились в захолустные колонии иностранного капитала. Захирела промышленность, разорялось крестьянство, росла безработица. Свободным волеизъявлением в 1940 году латышский и эстонский народы провозгласили советскую власть. Латвия и Эстония были возвращены в состав СССР, латвийский и эстонский народы обрели подлинную государственность в братской семье народов СССР, получили возможность беспрепятственно развивать свою экономику и культуру. Нападение гитлеровской Германии прервало свободный труд латышского и эстонского народов. Над ними нависла угроза не только потери самостоятельности, но и полного физического уничтожения. Даже сами слова «Латвия», «Эстония» немецкие оккупанты вычеркнули из словаря, заменив их ненавистным словом «Остланд»—восточная провинция нацистского рейха.

Советский Союз, его могучая армия пришли на помощь латышскому и эстонскому народам, изгнали немецких захватчиков, вернули латышей и эстонцев к мирному труду. Отныне они избавлены от угрозы немецкого нашествия — страшного кошмара 8 столетий. Эту безопасность, эту надежную гарантию своего национального существования и развития они обрели потому, что за их спиной—вся мощь советского социалистического государства, которая не даст и не даст в обиду ни одного из членов многонациональной семьи своих народов.

Советский Союз спас Латвию и Эстонию от германского агрессора. Ныне он помогает им залечивать раны, нанесенные войной. Все народы СССР, и прежде всего великий русский народ, помогают возрождать порты и заводы, крестьянские хозяйства и культурные очаги, восстанавливать города и отстраивать села. Будь Эстония или Латвия одни—им никогда не удалось бы подняться на ноги после тех разрушений, которые причинили им гитлеровские варвары. Но в том-то и дело, что они не одни, они—члены большой и дружной советской семьи, спаянной той нерушимой дружбой, которая именуется великой сталинской дружбой народов.

Вот почему так непоколебима уверенность всех народов СССР в своих силах, вот почему смело смотрят они в будущее и с полным доверием идут за большевистской партией, за своим великим вождем товарищем Сталиным.

С горячей любовью все народы СССР выдвинули товарища Сталина первым кандидатом в Верховные Советы своих республик. С исключительным воодушевлением и единодушием отдали они за него свои голоса на выборах. Уже первые сообщения, поступающие из Латвии, из Узбекистана, Казахстана и других республик, где вчера проходили выборы, говорят о том, что в избирательных округах, где баллотировался товарищ Сталин, в голосовании участвовали все, до одного, избиратели. Нетрудно понять причину этого: для каждого избирателя голосование за товарища Сталина было радостным и волнующим событием. Голосуя за Сталина, он голосовал за могущество и славу Родины, за счастье своего народа, за процветание своей родной республики. В мудром сталинском руководстве видит каждый советский человек залог того, что все задачи, которые стоят перед нашим народом сегодня и встанут завтра, будут выполнены успешно. Под руководством товарища Сталина наша страна стала могучей социалистической державой. Под руководством товарища Сталина мы победили в Великой Отечественной войне. Под руководством товарища Сталина восстановим свое хозяйство, двинем его дальше, вперед, добьемся полной победы коммунизма в нашей стране!

Как могучая демонстрация всенародной поддержки политики партии Ленина—Сталина прошло единодушное голосование за соратников товарища Сталина—руководителей партии и советского правительства, за всех кандидатов блока коммунистов и беспартийных — людей всей своей жизнью и деятельностью доказавших, что народ может на них положиться, что они, не щадя сил, будут осуществлять отвечающую интересам народа политику партии, итти по пути, начертанному Сталиным.

Выборы закончились во всех союзных республиках. Такого под'ема, такой активности, такого единодушия не знает, да и не может знать ни одна другая страна в мире. В этом всенародном единстве—счастье и гордость нашей страны, неиссякаемый источник ее могущества, ее великая и непобедимая сила.

(Передовая «Правды» за 17 февраля).

□ □

В ВЦСПС

Всесоюзная альпиниада профсоюзов

Секретариат ВЦСПС утвердил план подготовки альпинистов в 1947 году.

Летом будет работать в горах Кавказа и Тянь-Шаня (Казахская ССР) 12 учебных альпинистских лагерей спортивных обществ профессиональных союзов. В них будет подготовлено 5.000 альпинистов.

Восстанавливаются и строятся альпинистские лагери обществ «Сталь» в ущелье Алаго-Су, «Крылья Советов» и «Наука» в районе Терскола (Кабардинская АССР) и «Торпедо» в Пее (Северная Осетия).

В августе на Кавказе и в горах Тянь-Шаня впервые в истории альпинизма будет проведена всесоюзная альпиниада профсоюзов на первенство спортивных обществ. В ней примет участие более 1000 альпинистов. Они совершат восхождение на 100 горных вершин. Кроме того, состоится восхождение высококвалифицированных мастеров альпинизма в районе Безингейской стены на Кавказе.

Решением Секретариата ВЦСПС создается секция альпинизма при отделе физкультуры и спорта ВЦСПС.

Сталин—знамя народов

В обстановке огромного политического под'ема прошли 16 февраля выборы в Верховные Советы Узбекской, Казахской, Молдавской, Латвийской, Киргизской, Туркменской, Эстонской и Карело-Финской ССР

УЗБЕКСКАЯ ССР

В ночь на 16 февраля во многих домах Ташкента не гасился свет. И когда в предрассветной мгле из края в край столицы Узбекистана разнеслись звуки Гимна Советского Союза, сменившегося песней о Сталине, тысячи людей были уже на улицах, шли к избирательным участкам, чтобы выполнить свой гражданский долг.

Под звуки национальных оркестров к избирательным участкам, где баллотировался великий Сталин, спешили разодетые в яркие национальные костюмы юноши и девушки, старики, люди самых различных профессий.

Среди них легко различить по ковровым тюбетейкам—самаркандцев, по красным халатам—колхозников Ферганы. Вот группа людей в огромных меховых папахах. Они преодолели длинный путь через пески Кара-Кумов, чтобы голосовать там, где баллотируется человек, который создал новую цветущую Кара-Калпакию.

...Избирательный участок № 5. Престарелая избирательница Салиха Каримова, имеющая большое потомство—43 сыновей, дочерей, внуков и внучек, возвращаясь домой, рассказала работнице текстильного комбината матери 7 детей Е. Н. Яковлевой.

—Вместе с бюллетенем я опустила в ящик письмо. Я написала: «Существует узбекская пословица: «Если год начинается праздником, осень будет богатой и счастливой». У нас сегодня большой праздник.

По неполным данным, по республике в голосовании приняло участие до 99 процентов избирателей.

КАЗАХСКАЯ ССР

В городах, округах и селениях Казахстана торжественный день.

Тысячи избирателей пришли на избирательные участки задолго до начала голосования. Ровно в 6 часов утра во всех 300 избирательных округах республики избиратели приступили к исполнению своего гражданского долга.

На 20-м избирательном участке Кегенского избирательного округа Алма-Атинской области первым проголосовал со своей семьей 93-летний колхозник артели «Облатком» Даулетбай Дербпев. Выйдя из помещения избирательного участка, он проникновенно сказал оружившим его односельчанам:

—Все вы знаете, как мы жили в царское время. Мог ли я, простой человек, при царе выбирать власть? Никогда. Советская власть, великий Сталин дали нам это право, привели нас к счастливой радостной жизни. Кем я был раньше?—бесправным бедняком, теперь я—равный среди равных. Я не только получил право выбирать власть, но и выбираю такого же простого человека, как я сам,—знатную доярку нашего колхоза Насепте Шахаманову. Она—наш кандидат. До государственного деятеля вырастил Сталин простую колхозницу. Ему наше сердечное, горячее спасибо!

Чувства любви к отцу, учителю и другу—великому Сталину в простых, задушевных словах выражали многие избиратели.

В каком бы округе ни голосовали казахстанцы, они разделяют радость и счастье избирателей Сталинского избирательного округа гор. Алма-Ата, где баллотируется товарищ Сталин. Огромным ликованием встретили трудящиеся республики сообщение о том, что в 3 часа 30 минут дня все избиратели Сталинского округа столицы закончили голосование.

По неполным данным, полученным от окружных избирательных комиссий, в голосовании приняло участие не менее 99 процентов избирателей.

МОЛДАВСКАЯ ССР

День выборов в Верховный Совет Молдавской ССР вылился в яркую демонстрацию любви и преданности молдавского народа большевистской партии, советскому правительству и товарищу Сталину.

В избирательных округах Кишинева, Бельц, Бендер, Оргеева и других городов и сел республики к 18 часам подача голосов подходила к концу.

В Сталинском избирательном округе Кишинева, где в депутаты Верховного Совета Молдавской ССР баллотировался товарищ Сталин, к 1 часу дня проголосовали все граждане, включенные в избирательные списки.

... Ленинский избирательный округ гор. Кишинева. В этом округе баллотировался в депутаты Верховного Совета Молдавской ССР верный соратник товарища Сталина тов. А. А. Жданов. Высокая активность отмечена на всех участках округа. За 30 минут проголосовала половина зарегистрированных здесь избирателей.

В обстановке большого политического под'ема прошел этот день в Кишиневском избирательном округе. На одном из его участков, расположенном в Кокорозинском сельскохозяйственном техникуме, где учился легендарный герой гражданской войны Григорий Иванович Котовский, голосовал 70-летний Кирилл Георгиевич Кристаке, лично знавший Котовского.

— Радостно мне смотреть на вас,—говорит он окружившей его молодежи. — Жаль, не дожил Котовский до этих дней. Много рассказывал он мне о том, как хороша будет жизнь, когда власть перейдет в руки рабочих и крестьян. Сегодня я с радостью проголосовал за дело, которому Котовский посвятил свою жизнь.

По предварительным данным, по республике в голосовании приняли участие не менее 99 процентов избирателей.

ЛАТВИЙСКАЯ ССР

Как большой всенародный праздник, прошел день выборов в Верховный Совет Латвийской ССР в столице республики — Риге. Еще затемно толпы празднично одетых людей направлялись к избирательным участкам.

Особенно оживленно было в Сталинском районе города, в этом индустриальном центре Риги. Здесь в четвертом избирательном округе баллотируется в депутаты товарищ Сталин. Уже первые минуты голосования показали исключительную активность избирателей, их организованность. В течение 6 часов проголосовали все до одного избиратели этого округа.

В 12 избирательном округе баллотировался соратник великого Сталина товарищ Молотов. Здесь к 4 часам дня проголосовали все избиратели.

Такой же волнующей демонстрацией единства и сплоченности избирателей явились выборы в Даугавпилсе, Лепае, Вентспилсе, Резекне и в других городах республики, в деревнях и селах.

По неполным данным, полученным от окружных избирательных комиссий, в голосовании приняло участие свыше 99 процентов избирателей.

КИРГИЗСКАЯ ССР

Всего на избирательных участках по выборам в Верховный Совет Киргизской ССР, по данным Центральной избирательной комиссии, проголосовало свыше 99 процентов избирателей.

По радио поступили сведения о ходе выборов в отдаленном урочище Аксай, где на высоте более 2,5 тыс. метров над уровнем моря зимуют со своими стадами, табунами и отарами 62 колхозных животновода. К полудню здесь голосование закончилось.

...Наступил вечер. Но на ярко освещенных, нарядно убранных улицах и площадях гор. Фрунзе не прекращалось народное гулянье. Толпы людей слушали музыку, молодежь танцовала, играла, выступали бригады артистов, демонстрировались кинофильмы, показывали свое мастерство физкультурники и кружки художественной самодеятельности. Звучали песни на русском, киргизском, татарском и других языках народов, населяющих Киргизию.

День выборов по всей Киргизской республике прошел, как праздничный всенародный праздник.

ТУРКМЕНСКАЯ ССР

На главной магистрали Ашхабада—7-километровой улице Свободы, украшенной множеством плакатов, лозунгов, транспарантов, сегодня большое оживление. Беспрерывным потоком жители столицы Туркмении направляются к избирательным участкам.

Клуб механического завода. Здесь расположен участок № 1 Сталинского избирательного округа. В этом округе баллотируется великий Сталин.

Первым получает бюллетень стахановец - формовщик механического завода Бегли Кара, пришедший на участок вместе с женой и дочерью. День выборов он встретил выполнением 3 норм. Вслед за ними опускают бюллетени пенсионерка Евдокия Ивановна Рукавцева, награжденная орденом Материнской славы 3-й степени, нихелировщик мехзавода Василий Иванович Костин. Беспрерывно идут к избирательным ящикам рабочие мехзавода, железнодорожники, студенты...

По всей республике, по предварительным данным, в голосовании приняли участие более 99 проц. избирателей.

ЭСТОНСКАЯ ССР

Знаменательный день!.. В 9-м Таллинском избирательном округе в депутаты Верховного Совета Эстонской ССР баллотируется великий вождь советского народа товарищ Сталин. Ровно в 6 часов гостеприимно распахнулись двери избирательных участков. Из окон 3-го избирательного участка открывается вид на корпусы завода «Вольта». Он строится и растет. Здесь в канун дня выборов произошло большое событие—пущен новый литейный цех, получен первый металл из двух вагранок.

К избирательному ящику подходит стахановец завода «Вольта» Х. Мяльк. К торжественному дню он выполнил 3 годовых нормы. За ним голосует начальник строительного цеха Ханс Террас. По дороге домой он говорит спутникам:

—Товарищ Сталин—наша путеводная звезда. Он ведет нас от победы к победе. С его именем мы идем вперед к счастливому будущему.

Дружно прошло голосование. В нем по республике приняло участие свыше 99 проц. избирателей.

КАРЕЛО-ФИНСКАЯ ССР

Рано проснулся одетый в праздничный наряд Петрозаводск. Тысячи горожан спешили в этот предрассветный час к избирательным участкам. Особенно многолюдно было на улицах Древлянского избирательного округа, где в депутаты Верховного Совета республики баллотировался И. В. Сталин.

Ровно в 6 часов утра началось голосование.

60-летний рабочий Петр Григорьевич Силин, выполнив свой гражданский долг, заявил:

—Я счастлив, что сегодня имею возможность голосовать за любимого Сталина.

С самого утра на участки приходили с удостоверениями на право голосования избиратели, приехавшие из разных районов республики. Они пожелали голосовать в округе, где баллотируется И. В. Сталин. К 5 часам вечера здесь проголосовали все избиратели.

По неполным данным в голосовании по республике приняли участие не менее 99 проц. избирателей.

Сообщение Центральной избирательной комиссии по выборам в Верховный Совет Таджикской ССР

СТАЛИНАБАД. 16 февраля. (ТАСС). К 12 часам дня 16 февраля 1947 года в Центральную избирательную комиссию поступили от Окружных избирательных комиссий полные сведения о результатах выборов в Верховный Совет Таджикской ССР, составленные на основании протоколов всех 1.457 Участковых избирательных комиссий.

На основании данных, полученных от всех Участковых избирательных комиссий, общее количество зарегистрированных избирателей составило 779.552 человека. Из них приняли участие в выборах депутатов в Верховный Совет Таджикской ССР 779.463 избирателя, или 99,99 проц. общего числа зарегистрированных избирателей.

Во всех 291 избирательных округах за кандидатов блока коммунистов и беспартийных голосовало 778 619 избирателей, что составляет 99,9 проц. общего числа избирателей, участвовавших в голосовании. Голосовало против кандидатов в депутаты 816 человек, что составляет 0,10 проц. общего числа избирателей, участвовавших в голосовании.

На основании статьи 79-й «Положения о выборах в Верховный Совет Таджикской ССР» признано недействительными 28 бюллетеней.

Центральная избирательная комиссия, на основании ст. 37-й «Положения о выборах в Верховный Совет Таджикской ССР», рассмотрела материалы по каждому избирательному округу и зарегистрировала избранных депутатов в Верховный Совет Таджикской ССР по всем 291 избирательным округам.

Все избранные депутаты являются кандидатами блока коммунистов и беспартийных.

Итоги выполнения государственного плана восстановления и развития народного хозяйства Азербайджанской СССР

БАКУ. (ТАСС). Уполномоченный Госплана СССР по Азербайджану подвел итоги выполнения государственного плана восстановления и развития народного хозяйства Азербайджанской ССР за 1946 год.

План выпуска валовой продукции всей промышленности республики выполнен на 102,6 процента. Выполнение плана предприятиями Министерства нефтяной промышленности южных и западных районов СССР составило 104,4 проц., Министерства электростанций — 101,3 проц. Министерства промышленности строительных материалов—106,2 проц.

Предприятия Министерства легкой промышленности реализовали головое задание на 102,1 процента, мясо-молочной промышленности —107,7 проц. вкусовой промышленности—101,7 проц., местной промышленности—107,2 проц., управления промысловой кооперации при Совете Министров Азербайджанской ССР—на 101,5 проц.

Об'ем капитальных работ в 1946 году составил по республике 179,4 проц. по сравнению с 1945 годом.

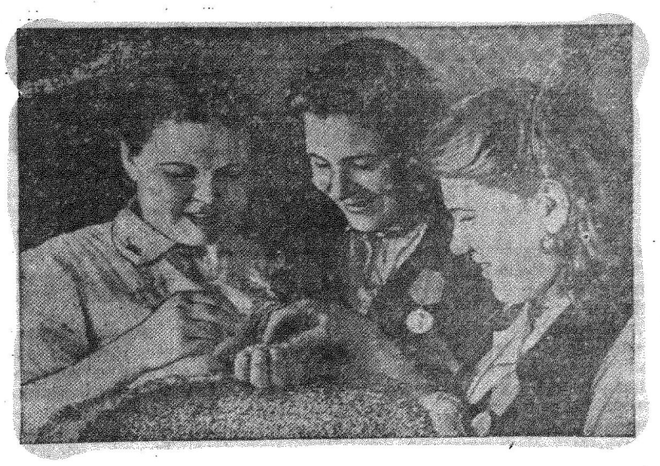

Все звенья сельскохозяйственной артели «Путь к социализму» Бесединского района полностью заготовили семена на весь яровой клин, отсортировали их. Сейчас идет проверка качества семян каждого звена.

На снимке (слева направо): Н. Т. Кортавцева, Н. Г. Шошина и А. Ф. Игнатова—звеньевые-ефремовки—проверяют семена звена Шошиной. Фото М. Шеховцева.

Каждый день на счету

БЫСТРЕЕ ДОВЕСТИ ОБРАЩЕНИЕ ОБОЯНЦЕВ ДО ВСЕХ КОЛХОЗНИКОВ И ТРАКТОРИСТОВ! ШИРЕ СОРЕВНОВАНИЕ ЗА ОБРАЗЦОВУЮ ПОДГОТОВКУ К СЕВУ!

6 февраля было опубликовано обращение обоянцев ко всем работникам сельского хозяйства области с призывом организовать соревнование за лучшую подготовку и проведение сева. Обком ВКП(б) рекомендовал обсудить это обращение и условия соревнования в звеньях, бригадах, тракторных отрядах, среди работников животноводческих ферм, где выработать и принять конкретные обязательства и заключить договоры на соревнование. Затем обращение обоянцев должно быть обсуждено на общих колхозных собраниях и собраниях коллективов МТС, которые должны принять конкретные обязательства по колхозу, МТС и наметить, что требуется сделать для их выполнения. Обком ВКП(б) предложил провести обсуждение письма обоянцев к 20 февраля.

Между тем некоторые райкомы ВКП(б) к организации соревнования по призыву обоянцев отнеслись формально. В. Любажский райком начал обсуждение обращения на собрании партийно-советского актива только 13 февраля. В колхозах должны быть проведены партийные собрания. Однако до 17 февраля собрания в большинстве парторганизаций еще не проведены. Спрашивается, когда же будет обсуждаться обращение в звеньях и на колхозных собраниях?

Секретарь Прохоровского райкома ВКП(б) т. Гнитеев рассказывает, что обращение обсуждено на собрании районного актива. Сколько звеньев и колхозов обсудили обращение—райкому неизвестно. В некоторых артелях проведение общих собраний колхозников подменили читкой обращения среди колхозного актива. Райкому неизвестно, какие обязательства приняли звенья и колхозы. Можно ли при таком положении серьезно говорить о деловой организации соревнования?

К сожалению, такое положение не только в этих районах. Микояновский райком ВКП(б) наметил провести районные и кустовые собрания и совещания партийного и колхозного актива, и только после этого обсуждать обращение обоянцев в звеньях и на колхозных собраниях. Ни в одном звене и колхозе Шебекинского района (за исключением артели «Веселе життя») обращение обоянцев до 15 февраля также не обсуждалось.

Медлительность в организации обсуждения призыва обоянцев мешает развернуть соревнование и добиться решительного улучшения подготовки к севу.

Быстрее довести обращение обоянцев до каждого колхозника, тракториста и специалиста сельского хозяйства и на деле развернуть соревнование — обязанность партийных организаций.

Впереди—звено Ольги Минаковой

В социалистическом соревновании в честь выборов в Верховный Совет РСФСР многие звенья колхозов Ясеновского района добились успехов в подготовке к севу.

Комсомольско-молодежное звено О. Минаковой из артели «Просвещение», выравнившее в 1946 году по 13 центнеров ржи на каждом гектаре, выполнило план зимних агротехнических мероприятий. Звено собрало 12 цент. золы и столько же куриного помета, вывезло на свой участок 65 тонн навоза, провело двухкратное снегозадержание. Примеру комсомольско-молодежного звена следуют звенья А. Шамыгина и В. Шамыгина.

В артели им. Ворошилова звенья Лукерьи и Ксении Овсянниковых первыми закончили очистку семян, перевыполнили планы сбора местных удобрений. Звено ефремовки Ксении Овсянниковой заготовило 15 центнеров золы, 14 центнеров куриного помета, вывезло на участки много навоза и провело снегозадержание.

В колхозе им. Ленина лучше других готовятся к весеннему севу звенья П. Ишковой и А. Гранкиной.

К. АФАНАСЬЕВ.

Звеньевым нужна помощь агрономов

На большое дело зовут обоянцы всех колхозников нашей области: вырастить высокий урожай и ликвидировать последствия засухи.

Мое звено решило быть в рядах передовиков в борьбе за урожай, и сейчас настойчиво готовится к весне. На закрепленном участке в 19 гектаров посева ржи провели двухкратное снегозадержание.

Для подкормки яровой и озимой пшеницы и конопли решили заготовить побольше навоза-сыпца, золы и птичьего помета. Мы уже имеем 32 воза навоза-перегноя, заготовили 15 центнеров птичьего помета. На участок, где будет конопля, вывезли 150 возов навоза, который хорошо утрамбовали в двух буртах. Каждый член звена согласился отдать под коноплю навоз со своего двора.

Прибивку зяби и боронование озимых в два следа сделаем на всей площади. За звеном закреплено 10 борон. На боронировании и на других работах, используем своих коров. Для коров есть мягкая упряжь.

Семена у нас отсортированы, а три центнера пшеницы отобраны вручную. Хорошо работают все, даже престарелые. Например, 60-летняя, Пелагея Ивановна Русанова отобрала вручную два пуда пшеницы. Столько же перебрала Екатерина Андреевна Гнездилова.

Но нам, звеньевым, нужна помощь как со стороны агрономов, так и колхозных руководителей. А ее мало. Я, например, не знаю, на каком участке буду сеять яровые, так как зябь в нашем колхозе еще не раскреплена по звеньям. Не имею я и агротехнического плана, хотя просила помочь составить его и главного агронома райзо тов. Бротеева и старшего агронома Фатежской МТС тов. Каменева. Они обещают это сделать, но задержав, а время идет, и работать без плана трудно.

В. ГНЕЗДИЛОВА,
звеньевая колхоза им. Калинина Фатежского района.

9000 участников молодежного воскресника

СОЛНЦЕВО. (По телефону. Корр. «Курской правды»). Весь день 16 февраля не прекращалась метель. Несмотря на это, около 9 тысяч колхозников, рабочих и служащих учреждений районного центра и учащихся вышли на воскресник по подготовке к весеннему севу. Из колхозов поступают сведения об итогах этого дня.

Организованно прошел воскресник в трех колхозах Максимовского сельсовета. Задания здесь перевыполнены по всем видам работ. На поля вывезено 250 возов навоза при задании в 50; снегозадержание проведено на площади 325 гектаров, вместо 100. Организаторами здесь выступили комсомольцы. Особенно активно работали комсомольцы колхоза «Светлый путь», где секретарем комсомольской организации тов. Конорева.

Успешно проходила работа на полях колхоза «Путь к социализму» Коровинского сельсовета. Снегозадержание здесь проведено на площади 85 гектаров. Пример показало звено Марии Петренковой. Оно работало в полном составе с раннего утра до позднего вечера и вдвое перевыполнило задание. Большую помощь этому колхозу оказали служащие районной сберкассы, райфо и «Заготзерно».

Пример комсомольцев

150 учащихся старших классов Микояновской школы № 3 вышли на молодежный воскресник. Под руководством педагогов и колхозных бригадиров они провели снегозадержание на площади 60 гектаров. Хорошо работали в этот день комсомольцы артели «6-й с'езд советов». Они устроили снежные валы на лугах 35 га. Особенно отличились молодые колхозники В. Воликов, И. Бойко, награжденный ранее грамотой обкома ВЛКСМ, и Я. Стрельников.