Пролетарии всех стран, соединяйтесь!

КУРСКАЯ ПРАВДА

ОРГАН КУРСКОГО ОБКОМА ВКП(б), ГОРКОМА ВКП(б) И ОБЛАСТНОГО СОВЕТА ДЕПУТАТОВ ТРУДЯЩИХСЯ.

ВОСКРЕСЕНЬЕ 24 АВГУСТА 1947 г.

Год издания 30-й

№ 167 (7584)

СЕГОДНЯ В НОМЕРЕ:

В Президиуме Верховного Совета СССР—1 стр.
Пленум Верховного Суда СССР—1 стр.
К 800-ЛЕТИЮ МОСКВЫ. Евг. Симонов. По обновленным магистралям столицы—1 стр.
Колхозная клятва товарищу Сталину—1 стр.
Николай Корнеев. Гордость—1 стр.
Вчера на с'езде учителей—1 стр.
ПАРТИЙНАЯ ЖИЗНЬ. М. Тунгусова. Чувство нового, П. Михин. Микояновский райком мирится с недисциплинированностью—2 стр.
Петр Павленко. Счастье—2 стр.
Обзор печати. Вредное зубоскальство вместо серьезной критики—2 стр.
Любовь к Родине вдохновляет нас!—3 стр.
В. Шалыгина. Растут дети страны—3 стр.
А. Шатилов. Международный обзор—4 стр.
Международная информация—4 стр.

ЗА БОЛЬШЕВИСТСКУЮ ЧУТКОСТЬ К СИГНАЛАМ И ЖАЛОБАМ ТРУДЯЩИХСЯ!

Советский строй поднял к творчеству, к участию в государственном строительстве широчайшие массы трудящихся. Это и определяет подлинно народный характер нашей советской, социалистической демократии.

Именно этому учил нас В. И. Ленин и неустанно учит товарищ Сталин.

Выдвинутый и осуществляемый большевистской партией лозунг самокритики является одним из средств укрепления советской демократии. В нем находит конкретное выражение линия партии, направленная на вовлечение народа в борьбу за выявление и быстрейшее исправление всех ошибок и недостатков, которые еще имеются в различных областях нашей хозяйственной и культурной жизни и которые мешают нам успешно двигаться вперед. Говоря о необходимости развертывать массовую критику снизу, товарищ Сталин в статье «Против опошления лозунга самокритики» писал: «... дайте миллионным массам рабочего класса втянуться в дело и проявить свою творческую инициативу в деле исправления наших недостатков, в деле улучшения нашего строительства».

Большевистская самокритика стала острым оружием нашей партии, могучей силой социалистического строительства в нашей стране. Участие рабочих, крестьян, служащих, интеллигентов в печати—одна из форм этой самокритики, и борьба за действенность каждого сигнала трудящегося, за быстрейшее принятие необходимых мер по этим сигналам—это борьба за ускорение нашего строительства, за осуществление подлинного участия масс в этом строительстве. Потому такое важное значение имеет принятое на днях областным комитетом ВКП(б) постановление «О действенности критических выступлений газеты «Курская правда» и районных газет».

Обком ВКП(б) в этом постановлении отметил, что в практике ряда районных организаций и областных учреждений существует неправильное, небольшевистское отношение к критике на страницах газет и сигналам рабселькоров. Руководители ряда учреждений и организаций ограничиваются формальными отписками на критические выступления газеты и разоблачительные письма рабселькоров, не принимают мер к тому, чтобы глубоко вскрыть все недостатки, о которых сигнализируют рабселькоры, и решительно исправить эти недостатки. Некоторые руководители поручают проверку поступивших к ним сигналов и принятие по ним мер второстепенным работникам и тем затягивают расследование, дают конкретным виновникам безобразий возможность уйти от ответственности по закону.

Исключительно формально относятся к сигналам печати и рабселькоров Льговский райисполком и райком ВКП(б). Они не приняли значения ряду серьезных выступлений «Курской правды» о недостатках в работе МТС, о плохой охране урожая в ряде колхозов района. Солнцевский райком партии и райисполком по нескольку месяцев «маринуют» сигналы колхозников о грубых нарушениях Устава сельхозартели и злоупотреблениях в ряде колхозов. Не принимают действенных мер по разоблачительным материалам печати районные организации Кореневского и Шебекинского районов. В Белгородском районном отделе сельского хозяйства несколько писем колхозников, в которых разоблачаются нарушители Устава сельхозартели, утеряны и по ним не принято никаких мер.

Нетерпимые порядки существуют и в ряде областных учреждений—облпотребсоюзе, Сахаросвеклотресте. Расследование материалов, поступающих в эти организации, затягивается, многие жулики и другие изобличенные виновники безобразий не привлекаются к ответственности. Слабо еще борется за действенность сигналов печати и рабселькоров областная прокуратура: в самом аппарате областной прокуратуры и в прокуратурах районов нет четкого контроля за движением жалоб и сигналов трудящихся.

Обком ВКП(б) решительно осудил эти недостатки и потребовал от всех райкомов ВКП(б), от руководителей районных и областных советских и хозяйственных организаций обеспечить подлинно большевистское отношение к сигналам печати и рабселькоров: быстро проверять эти сигналы и принимать по ним меры, важные критические выступления газет обсуждать на пленумах райкомов и собраниях партийных и комсомольских организаций, на профсоюзных собраниях и производственных совещаниях, на собраниях колхозников. Обком обязал редакции газет больше проявить настойчивости в борьбе за действенность своих выступлений.

Из решения обкома ВКП(б) должны сделать серьезные выводы все партийные, советские и хозяйственные организации области. Это решение учит правильному, большевистскому отношению к сигналам печати и письмам рабселькоров, выражающим самокритику масс, их готовность всемерно помогать устранению недостатков в нашей работе, достижению новых и новых успехов во всех областях нашей жизни.

Вместе с этим из решения обкома мы должны сделать вывод о чутком и внимательном отношении ко всем письмам трудящихся, в том числе и к их личным жалобам, с которыми они обращаются в наши организации. Забота о человеке составляет природную черту нашего социалистического общества. Партия и товарищ Сталин учат нас ценить каждого работника—большого и малого, заботиться о нем. Товарищ Сталин высоко оценил роль и значение простых советских людей—«маленьких винтиков» нашего большого и сложного государственного механизма.

Между тем, находятся еще в нашей среде работники, которые относятся к нуждам этих простых советских людей с барским пренебрежением, с бюрократическим равнодушием. Известно, как часто обращаются колхозники со своими нуждами в районные отделы сельского хозяйства. Но в Волово вся работа с жалобами почему-то возложена... на технического секретаря отдела. Заведующий отделом Фомичев считает ниже своего достоинства заниматься ими. А ведь за каждой жалобой стоит живой человек. Как же можно так бюрократически отмахиваться от его нужд и претензий? Краснояружский райисполком в течение ряда месяцев не принимает мер по жалобе интеллигентов села Теребрино на безлушное отношение к ним местных властей. Но разве не проявляют подобное безлушие и сами работники райисполкома?

Много раз на протяжении нескольких месяцев ходила пенсионерка Т. Лебедева в райсобес в Белгороде, куда она переехала из другого района, за получением пенсии, но получала чиновничий ответ: «Не переведено пенсионное дело». Только после вмешательства редакции «Курской правды» злополучное дело нашлось,—оно давно находилось в Белгороде. Почему же работники райсобеса так безлушно отнеслись к человеку, заставив его месяцами безрезультатно обивать пороги учреждения?

Внимание к сигналам трудящихся—большим и малым, к письмам и жалобам советских людей должно стать законом поведения каждого советского работника. Нельзя терпеть в нашей среде черствых и бездушных канцеляристов. Забота об интересах государства, беспощадная борьба с жуликами и проходимцами должна сочетаться с вниманием к нуждам живого человека, честного работника.

Большевистская чуткость к человеку, к его нуждам и запросам, к его жалобам и сигналам—вот качества, которые надо повседневно воспитывать у наших работников. В этом состоит важное условие решения тех больших задач государственного, хозяйственного и культурного строительства, которые стоят перед нами.

□ □

В ПРЕЗИДИУМЕ ВЕРХОВНОГО СОВЕТА СССР

Указами Президиума Верховного Совета СССР присвоено почетное звание «Мать-героиня» с вручением ордена «Мать-героиня» и грамоты Президиума Верховного Совета СССР матерям, родившим и воспитавшим десять и более детей. Среди награжденных:

Астанина Мария Федоровна—домашняя хозяйка, село Грязная Потудань Чернянского района.

Крюкова Мария Мироновна—колхозница, деревня Крюково Фатежского района.

Рудская Матрена Максимовна—колхозница колхоза «Красный борец» Фатежского района.

Степаненко Евдокия Васильевна—колхозница, село Голенькое Корочанского района.

Шапошник Ксения Ивановна—домашняя хозяйка, село Гора-Подол Грайворонского района.

Всесоюзный заочный техникум советской торговли

По решению Министерства высшего образования СССР в Москве организуется Всесоюзный заочный техникум советской торговли. Новый техникум будет готовить товароведов, специалистов бухгалтерского учета и планирования. На первый курс намечено принять две тысячи человек. В городах для заочников создаются 20 консультационных пунктов. Срок обучения в техникуме—4 года.

За досрочное выполнение годового плана хлебозаготовок по представлению райкомов ВКП(б) и исполкомов райсоветов депутатов трудящихся на областную Доску почета заносятся:

ПО КРАСНОЯРУЖСКОМУ РАЙОНУ

Колхоз «Подвысокое» (председатель т. ГРУШКО).
Колхоз «Липец» (председатель т. ЧИГРИН).
Колхоз им. Куйбышева (председатель т. СЕМИКОЛЕНКО, секретарь парторганизации т. СОЛОШЕНКО).
Колхоз «Червоный пахарь» (председатель т. ПАПУША, секретарь парторганизации т. БАРАНЕНКО).
Колхоз «Светлый путь» (председатель т. ГОНТАРЕВ).
Колхоз «Высокое» (председатель т. ЛИТВИНЕНКО).

ПО ШЕБЕКИНСКОМУ РАЙОНУ

Колхоз «Путь повышения урожая» (председатель т. Н. Ф. ЖЕГУЛИН, секретарь парторганизации т. К. П. НАСЕДКИН).
Колхоз им. Буденного (председатель т. У. Ф. БОЧАРНИКОВ, секретарь парторганизации т. П. И. ТОНКИХ).

ПО РАКИТЯНСКОМУ РАЙОНУ

Колхоз «Пионер» (председатель т. МЕДВЕДСКИЙ).
Колхоз «Пролетарий» (председатель т. ГОНЧАРОВ).
Колхоз «Ворсклица» (председатель т. ГЛАДЫШЕВ).
Колхоз «Червоный хлебороб» (председатель т. ОДНОРОГОВ).

ПО БАБРОВО-ДВОРСКОМУ РАЙОНУ

Колхоз «Красное Солдатское» (председатель т. А. Н. ГОРБУНОВ).
Колхоз «Красное знамя» (председатель т. П. В. СОЧАЛЬНИКОВ).
Колхоз «Семейный труд» (председатель т. М. И. ВЕРПАТОВ).
Колхоз «Красная поляна» (председатель т. А. И. КАЛИНИН, секретарь парторганизации т. Т. И. ТРАВКИН).
Колхоз «Трудовик» (председатель т. Н. К. ТИТЯКОВ).

ПО ХОМУТОВСКОМУ РАЙОНУ

Колхоз «Коминтерн» (председатель т. БУЯНОВ, секретарь парторганизации т. КОЛОТИЛИН).
Колхоз «Красный борец» (председатель т. УКРАИНЦЕВ).

ПО СОЛНЦЕВСКОМУ РАЙОНУ

Колхоз «Завет Ильича» (председатель т. В. И. ГРИДАСОВ, секретарь парторганизации т. А. В. ДОРОХОВ).

КОЛХОЗНАЯ КЛЯТВА ТОВАРИЩУ СТАЛИНУ

С мыслью о благе Родины трудится сейчас советское крестьянство на колхозных полях, стремясь быстрее убрать замечательный урожай, быстрее выполнить первейшую обязанность—сдать хлеб государству.

Яркой страницей в летопись второго года сталинской пятилетки войдут письма товарищу Сталину, публикуемые последнее время в центральных газетах. Полтавские колхозники первыми обратились к вождю народов с письмом, в котором поклялись досрочно выполнить свои обязательства перед страной и этим отблагодарить Родину, товарища Сталина за заботу о колхозном крестьянстве в трудные послевоенные годы.

Призыв полтавчан был подхвачен во всех селах Украины. Харьковские и киевские колхозники также обязались досрочно выполнить свои обязательства перед государством. Единоличники и колхозники, работники МТС, совхозов и специалисты сельского хозяйства Львовской и Закарпатской областей в своих письмах товарищу Сталину обязались завершить хлебозаготовки к 1 сентября, колхозники Сумской, Каменец-Подольской, Ворошиловградской и Черниговской областей—к 15 сентября, Житомирской—к 20 сентября, Днепропетровской—к 25 сентября.

Колхозники плодородных полей области, носящей имя товарища Сталина, также обратились с письмом к вождю и учителю. Они обязуются полностью и досрочно — к 25 сентября—выполнить план хлебозаготовок, заложить крепкие основы еще более высокого урожая в будущем году. Колхозники Сталинской области клянутся:

«Мы приложим все силы, чтобы в будущем году получить высокий урожай по всем районам, колхозам, совхозам и подсобным хозяйствам нашей области, чтобы в будущем году сделать новый гигантский шаг в деле выполнения задачи, поставленной февральским Пленумом ЦК ВКП(б)»... «...В кратчайший срок создать обилие продовольствия для нашего населения, сырья для легкой промышленности и накопление необходимых государственных продовольственных и сырьевых резервов».

По всей стране разнеслась весть о замечательном почине украинских колхозников. В казахстанских степях колхозники Джамбульской области, отмечая приближение радостного и светлого праздника — 30-летия Великой Октябрьской Социалистической революции—так обратились к товарищу Сталину:

«Мы даем Вам, товарищ Сталин, обязательство выполнить годовой план хлебозаготовок на десять дней раньше намеченного нами срока—к 20 августа и дать к 5 сентября 1947 года дополнительно сверх плана еще пятьсот тысяч пудов хлеба».

Нерушимо слово колхозников. Джамбульцы уже выполнили первую часть своего обязательства, завершив выполнение плана хлебозаготовок. Широким потоком идет сейчас на элеваторы сверхплановый хлеб — дар колхозников Родине.

Вширь и вглубь растет патриотическое движение колхозников, начатое почином полтавцев. Первые успехи в дни напряженной борьбы за хлеб, которыми вправе гордиться советское крестьянство, вселяют уверенность в том, что послевоенные трудности, трудности засушливого года будут быстро преодолены под мудрым руководством партии большевиков и товарища Сталина, страна досрочно получит хлеб—силу и мощь Родины.

□ □ □

ГОРДОСТЬ

Пусть каждый друг
и недруг каждый
Не забывает ни на миг:
Есть гордость у моих сограждан,
Какой не встретишь у других.
Она на праздничном параде
Нам диктовала твердый шаг.
Она в горящем Сталинграде
Жила и в песнях, и в смертях.
Она очей не опустила,
Хоть нестерпим был свет беды.
Она—сознанье нашей силы
И ясность нашей правоты.
В единоборстве с вражьей спесью
Она, прекрасна и светла,
И справедливостью, и местью,
И состраданием была.
Флаг полыхнул
в горячем всплеске
Бессмертным радостным огнем.
Мы тем горды,
что по-советски,
Что мы по-ленински живем.
Мы тем горды,
что наша жатва,
Что наш посев, наш труд в цехах—
Свершение великой клятвы,
Звучавшей в сталинских словах.
Мы тем горды пред целым светом,
Свободной Родины сыны,
Что в годы наших пятилеток
Труды столетья вмещены.
Мы тем горды,
что полной мерой
Платя за счастье,
мы смогли
Надеждой сделаться и верой
Всех честных жителей земли.
Строгая сталь, идя за плугом,
Включая новый аппарат,
Я—гордый—
с иностранным другом
Поговорю, как старший брат.
Но встретясь с недругом двуликим,
Я речь веду с ним,
коль пришел,
Как властелин страны великой
С рабом и жалким торгашом.
Чтоб взгляд увидев мой однажды,
Не мог забыть он ни на миг:
Есть гордость у моих сограждан,
Какой не встретишь у других.

Николай КОРНЕЕВ.

К 800-ЛЕТИЮ МОСКВЫ

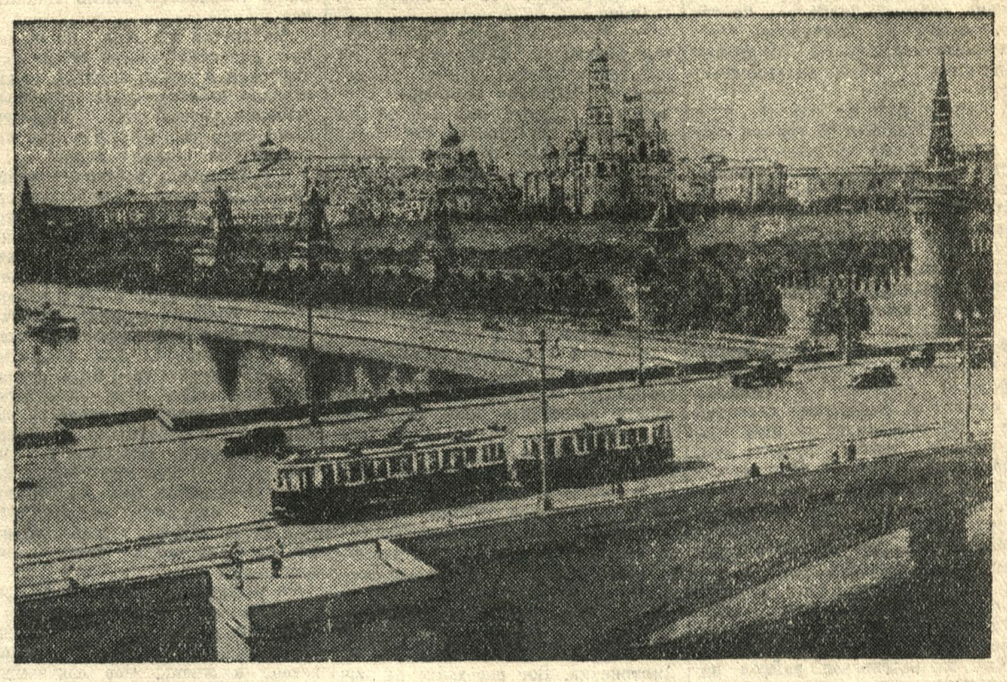

Москва. Вид на Кремль. На переднем плане—новый Москворецкий мост, построенный в 1938 году.

* * *

ПО ОБНОВЛЕННЫМ МАГИСТРАЛЯМ СТОЛИЦЫ

Тысячи приезжающих в советскую столицу людей проходят по широкой улице Горького. Великолепное здание Центрального телеграфа. Корпуса просторных жилых домов. Колоннада классического здания Московского Совета, поднятого над своим прежним фундаментом и украшенного литыми воротами. Расширенная площадь Пушкина. Беломраморный концертный зал имени Чайковского. Так выглядит теперь эта улица, вливающаяся в просторное, прямое, как стрела, Ленинградское шоссе с его новыми станциями метрополитена, Центральным аэропортом, великолепным стадионом и сверкающим вдали шпилем речного вокзала.

Неузнаваемой стала одна из центральных улиц—Охотный ряд, на углу которого высится крупнейший отель страны—пятнадцатиэтажная гостиница «Москва». Сверкающим белым камнем отделан высокий Дом Совета Министров СССР в Охотном ряду. Возникла новая, Манежная, площадь, открывшая вид на Кремль.

Старая Москва застраивалась вкривь и вкось, улицы ее были узкими и неудобными для движения. Большая работа проведена и будет еще проводиться по выпрямлению и благоустройству магистралей.

Одна из таких обновленных улиц — Садовое кольцо. Теперь эта улица обтекает город, точно шестнадцатикилометровая, широкая и ровная река асфальта. В северной и западной части столицы окаймляющая весь город кольцевая магистраль уже стала совсем неузнаваемой. Здания, раньше мешавшие движению, снесены или отодвинуты в сторону. Вдоль магистрали построены четыре станции метрополитена, четыре новых моста, ликвидированы толкучки грязных базаров. Во всей северной части улица уже расширена до 60—70 метров и застроена ансамблями многоэтажных зданий с арками, внутренними зелеными двориками и садами.

Сотни новых многоэтажных зданий построены вдоль обновленных магистралей, на набережных, в новых поселках, возникших на местах прежних пустырей и свалок.

Достаточно сказать, что за годы сталинских пятилеток было построено более 6 миллионов квадратных метров новой жилой площади, что равняется почти половине жилого фонда дореволюционной Москвы. Было залито асфальтом свыше 5 миллионов квадратных метров мостовых. Расширены и расчищены от мелких строений Красная площадь, площади Свердлова, Революции, Манежная, Арбатская и другие. Прежние глухие окраины—Дангауэровка, Усачевка, Симоновка, Дорогомилово, Лефортово — стали благоустроенными городскими районами.

Даже в трудные военные годы не прекращались работы по реконструкции столицы. Новыми крупными стройками был отмечен уже первый год мирной, послевоенной жизни и в городском хозяйстве Москвы. Закон о новом пятилетнем плане определил огромные масштабы предстоящих работ. На капитальное строительство в Москве вкладывается 8 миллиардов 900 миллионов рублей.

Одной из важнейших работ будет жилищное строительство. За ближайшие пять лет необходимо построить 3 миллиона квадратных метров жилой площади, что равно постройке 600 семиэтажных зданий и почти вдвое превышает об'ем работ пяти предвоенных лет.

В ближайшие годы предстоит закончить реконструкцию и застройку многоэтажными зданиями главных магистралей столицы: улицы Горького, Ленинградского и Можайского шоссе, Большой Калужской, Большой Дорогомиловской, Новодорогомиловской и Первой Мещанской улиц. Будет завершена в основном застройка Садового кольца.

Советская столица обогатится новыми архитектурными ансамблями, еще величественнее и краше станут основные магистрали Москвы.

Евг. СИМОНОВ.

ВЧЕРА НА С'ЕЗДЕ УЧИТЕЛЕЙ

Вчера четвертый с'езд учителей нашей области продолжал свою работу. Утреннее заседание началось докладом заведующего облоно Ф. С. Максименко об итогах учебно-воспитательной работы за 1946—1947 учебный год и о задачах школ в предстоящем учебном году.

Затем состоялись прения по докладам тов. Павлова и тов. Максименко.

Первым получил слово заведующий Глушковским РОНО тов. Еленсон.

— Наш Глушковский район в этом году явился инициатором социалистического соревнования по подготовке школ к новому учебному году. Это нас ко многому обязывало, — говорит тов. Еленсон. Далее он рассказывает о большой работе, выполненной силами общественности района и родителей в течение лета. 21 школа капитально отремонтирована, в 22 школах произведен текущий ремонт, две школы выстроены заново, сделано необходимое количество школьной мебели, все школы и учителя обеспечены топливом. Создан фонд всеобуча, запасена детская обувь. Глушковские школьники начнут учебный год в нормальных условиях.

Инициатива глушковцев нашла поддержку во всех районах области. Об успехах в подготовке своих школ к началу учебного года рассказали также тт. Смольников и Постникова (Шигровский районный отдел народного образования), Шишкарева (заведующая Борисовским РОНО), Винокуров (зав. Чернянским РОНО) и другие.

Об опыте работы среди учителей по усовершенствованию их знаний и повышению квалификации, о помощи опытных учителей молодым сообщил заведующий Новооскольским РОНО тов. Кучин.

Тов. Шишкарева подвергла серьезной критике состояние методики преподавания физкультуры в наших школах. К преподаванию этого предмета часто привлечены люди, не имеющие никакой педагогической подготовки. Преподают они этот предмет по устаревшей программе.

Содержательными были выступления по вопросам методики учебной работы и повышения квалификации учителей тов. Маригодова, преподавателя Курского пединститута, профессора Калинина, директора Института методов обучения при Академии педагогических наук, учителя школы № 4 тов. Павлова и других.

Часть нашей молодежи за годы войны отстала в своем образовании и чтобы она получила возможность ликвидировать этот пробел, по указанию правительства созданы вечерние школы рабочей и сельской молодежи. Но эти школы зачастую еще плохо работают, особенно в селах,—об этом говорят секретарь обкома ВЛКСМ тов. Калинин и директор Курской вечерней школы рабочей молодежи тов. Козлов.

В прениях также выступили т.т. Сараев, Писарев, Еременко, Золенко, Ревенко, Наркевич и другие.

На вечернем заседании с'езда была принята развернутая резолюция по обоим докладам повестки дня с'езда и зачитан приказ Министра просвещения. Награждены знаком отличника Народного просвещения 21 человек, 29 учителей и работников народного образования удостоены денежных премий.

В конце заседания делегаты с большим воодушевлением приняли письмо товарищу Сталину.

ПЛЕНУМ ВЕРХОВНОГО СУДА СССР

На-днях, под председательством тов. И. Т. Голякова, состоялось заседание Пленума Верховного Суда СССР.

В числе других был обсужден вопрос о порядке рассмотрения дел о должностных преступлениях председателей колхозов. Пленум решил, что такие дела должны рассматриваться только областными, краевыми судами, Верховными судами автономных республик, а в республиках, не имеющих областного деления,—Верховными судами этих республик.

Эти суды должны принимать к рассмотрению дела по обвинению председателей колхозов в преступлениях по должности только в тех случаях, когда предварительное расследование этих дел проведено следователями прокуратуры, а обвинительное заключение утверждено соответственно прокурором области, края, республики.

Пленум рассмотрел также вопрос о порядке применения судами Указов Президиума Верховного Совета СССР от 4 июня 1947 года—«Об усилении охраны личной собственности граждан» и «Об уголовной ответственности за хищение государственного и общественного имущества». Пленум постановил дать судам указание, что преступления, совершенные после издания этих Указов, должны квалифицироваться по соответствующим статьям их. В связи с этим не подлежит применению Закон от 7 августа 1932 года, статья 1 Указа Президиума Верховного Совета СССР от 10 августа 1940 года «Об уголовной ответственности за мелкие кражи на производстве и хулиганство» и ряд статей уголовных кодексов союзных республик.

Дела о преступлениях, предусмотренных статьями 2 и 4 Указа «Об уголовной ответственности за хищение государственного и общественного имущества» при крупных размерах похищенного—подсудны краевым, областным, окружным судам и Верховным судам союзных и автономных республик. Все остальные дела о преступлениях, предусмотренных Указом от 4 июня 1947 года, подсудны народным судам.

По всем делам о преступлениях, предусмотренных Указами от 4 июня 1947 года, обязательно предварительное расследование. Направление этих дел в суды должно производиться прокурором.

(ТАСС).