Пролетарии всех стран, соединяйтесь!

КУРСКАЯ ПРАВДА

ОРГАН КУРСКОГО ОБКОМА ВКП(б), ГОРКОМА ВКП(б) И ОБЛАСТНОГО СОВЕТА ДЕПУТАТОВ ТРУДЯЩИХСЯ

№ 20 (7178) | 27 января 1946 г., воскресенье | Цена 20 коп.

Героический рабочий класс нашей Родины

Сегодня мы печатаем рассказы рабочих и работниц, жителей Кировского района города Курска. Люди говорят о тех переменах, которые внесла в их жизнь советская власть. И в этих простых рассказах, в привычных для советского человека фактах из биографий людей труда мы видим те новые, замечательные черты, которые характеризуют наше советское общество.

Мы видим в портретах, нарисованных рассказчиками, знакомые черты любимого народом образа—героического рабочего класса нашей страны. Это о нем говорил товарищ Сталин:

«Взять, например, рабочий класс СССР. Его часто называют по старой памяти пролетариатом. Но что такое пролетариат? Пролетариат есть класс, лишенный орудий и средств производства при системе хозяйства, когда орудия и средства производства принадлежат капиталистам и когда класс капиталистов эксплоатирует пролетариат. Пролетариат—это класс, эксплоатируемый капиталистами. Но у нас класс капиталистов, как известно, уже ликвидирован, орудия и средства производства отобраны у капиталистов и переданы государству, руководящей силой которого является рабочий класс. Стало быть, нет больше класса капиталистов, который мог бы эксплоатировать рабочий класс. Стало быть, наш рабочий класс не только не лишен орудий и средств производства, а наоборот, он ими владеет совместно со всем народом. А раз он ими владеет, а класс капиталистов ликвидирован,—исключена всякая возможность эксплоатации рабочего класса. Можно ли после этого назвать наш рабочий класс пролетариатом? Ясно, что нельзя. Маркс говорил: для того, чтобы пролетариат освободил себя, он должен разгромить класс капиталистов, отобрать у капиталистов орудия и средства производства и уничтожить те условия производства, которые порождают пролетариат. Можно ли сказать, что рабочий класс СССР уже осуществил эти условия своего освобождения? Безусловно можно и должно. А что это значит? Это значит, что пролетариат СССР превратился в совершенно новый класс, в рабочий класс СССР, уничтоживший капиталистическую систему хозяйства, утвердивший социалистическую собственность на орудия и средства производства и направляющий советское общество по пути коммунизма».

Рабочий класс нашей страны имеет величайшие заслуги перед своим отечеством. Наиболее передовой и революционный класс старой России, он повел под руководством партии большевиков широкие народные массы к социалистической революции. Именно на рабочий класс прежде всего опиралась наша партия, проводя в отсталой стране, какой была Россия, социалистические преобразования. Руками рабочего класса была создана в нашей стране могучая социалистическая промышленность. С 1929 года по 1940 год в стране в шесть раз увеличился выпуск промышленной продукции—это был результат большевистских темпов, освоенных рабочим классом по призыву партии Ленина—Сталина.

В Отечественной войне рабочие и работницы совершили подвиг, который никогда не забудется Родиной. Они оснастили оружием Красную Армию.

Сейчас, накануне выборов в Верховный Совет СССР, все советские люди и в том числе сыны и дочери нашего героического рабочего класса оглядываются на пройденный путь. Приятно увидеть плоды своих трудов и усилий. Вот она—перед нами—наша могучая социалистическая индустрия, наши заводы, фабрики, шахты, железные дороги, электростанции,—предприятия, на которых работают без капиталистов, предприятия, где работой руководят люди из народа. Это и есть социализм на деле!

Приятно увидеть перемены, происшедшие в самом рабочем классе, в жизни каждого рабочего и работницы, каждой рабочей семьи. Эти перемены показывают, что социализм вошел в быт рабочего класса, стал повседневным явлением.

Это социализм в быту,—право на труд, осуществленное миллионами людей. Это социализм в быту,—когда каждый рабочий и работница получили возможность расти, совершенствовать свою квалификацию. Это социализм в быту,—когда простая работница Козьменкова становится знатным машинистом и награждается орденом за свою работу. Это социализм в быту,—когда подросток Валентин Николаенко получает возможность в короткий срок стать квалифицированным слесарем. Это социализм в быту,—когда Анна Семеновна Булычева встречает в своей семье сына—Героя Советского Союза, известного всей стране. Это социализм в быту,—когда сыны потомственных железнодорожников, не имевших в старой России никаких политических прав, становятся видными деятелями государства — депутатами Верховного Совета. Это социализм в быту,—когда раньше глухая окраинная Ямская слобода становится передовым районом города, имеющим свои школы, посылающим своих детей в техникумы и институты. Это социализм в быту,—когда рабочие и работницы получают гарантированное пособие по временной нетрудоспособности, пользуются отпусками, путевками на лечение в санаториях, когда престарелые получают пенсию, а многодетные матери—солидное денежное вознаграждение.

Факты, о которых рассказывают сегодня в «Курской правде» рабочие и работницы Кировского района, обычны в нашей советской жизни. Но эта обыденность как раз и замечательна. То, о чем мечтали лучшие сыны рабочего класса, стало фактом, действительностью, доступной для тысяч и тысяч людей. Это и есть социализм на деле, социализм, за который боролись и умирали лучшие люди рабочего класса, который построен руками трудового народа нашей страны. Это социализм в быту, когда потомки раньше бесправных «ямщиков» спокойно и уверенно смотрят в свой завтрашний день. Вот что пишет сегодня Валентин Николаенко:

— Я не раз слышал от старых людей, что в дни их молодости, когда страной правили помещики и капиталисты, рабочей молодежи было страшно подумать о будущем, потому что ничего хорошего оно не сулило. Я, как и все мои товарищи, наоборот, очень люблю думать о своем будущем. Мы знаем что все зависит от нас самих. Будешь честно трудиться для Родины и жизнь твоя будет радостной!

— Все зависит от нас самих!—так хорошо сказал молодой рабочий. Советская революция, советская власть дала народу не только свободу, но и материальные условия для зажиточной жизни. Война помешала нам полностью воспользоваться этими условиями, создала определенные трудности. Мы знаем, что они временны. От нас самих зависит быстрее преодолеть их и вновь создать для всего рабочего класса, для всех трудящихся обеспеченную культурную жизнь. И понимая, что от усилий каждого зависит ликвидация последствий войны, рабочие и работницы в первые месяцы мирного времени трудятся, не снижая темпов, набранных в дни войны. Многочисленные производственные достижения стахановцев фабрик и заводов, шахт и железных дорог—новое подтверждение сознательности рабочего класса, его готовности выполнить сталинское задание—в короткий срок восстановить хозяйство страны до довоенного уровня и превысить этот уровень!

10 февраля сыны и дочери рабочего класса вместе со всем народом пойдут к избирательным урнам. На многочисленных собраниях и митингах звучит призыв:

— Голосуйте за кандидатов Сталинского блока коммунистов и беспартийных!

Отдавая свои голоса людям народа, выдвинутым партией совместно с беспартийными, рабочие и работницы, как и все трудящиеся страны, проголосуют за социализм, который прочно вошел в быт народа, за дальнейшее процветание своей Родины, за товарища Сталина. Он—вождь советского рабочего класса и всего народа вместе с Лениным увидел в рабочем классе силу, способную преобразовать страну. Он привел наш народ к социализму. Он, наш родной и любимый товарищ Сталин, ведет нас и дальше вперед, к полному торжеству нашего правого дела.

Прием И. В. Сталиным г-на Керра

25 января Председатель Совета Народных Комиссаров СССР Генералиссимус И. В. СТАЛИН принял Посла Великобритании сэра Арчибальда Кларка Керра.

На приеме присутствовал Народный Комиссар Иностранных Дел СССР В. М. Молотов.

Встречи кандидатов в депутаты с избирателями

Белгородский избирательный округ

МИТИНГ В СЕЛЕ НАУМОВКА

МИКОЯНОВКА. (По телефону). В селе Наумовка побывал кандидат в депутаты Верховного Совета СССР по Белгородскому избирательному округу А. Т. Бабченко. На встречу с ним собралось 700 избирателей от 10 колхозов.

Митинг открыла секретарь первичной парторганизации села О. Ф. Соловьева, предоставившая слово доверенному лицу по 81 избирательному участку тов. Бартеневой.

— Сегодня у нас радостная встреча,—сказала она. —Как к великому празднику мы готовимся к дню выборов. Наш народ идет нога в ногу с большевистской партией. Мы будем голосовать за нерушимый блок коммунистов и беспартийных, за первого всенародного кандидата товарища Сталина. Сегодня к нам приехал наш кандидат Алексей Трофимович Бабченко. Мы заверяем его, что 10 февраля единодушно отдадим за него голоса.

Далее оратор сообщает о растущем производственном подъеме, с которым колхозники встречают день выборов. Колхозы Наумовского сельсовета дружно готовятся к весеннему севу — ремонтируют сельскохозяйственный инвентарь, сбрую, очищают и проверяют на всхожесть семена.

Затем от имени молодых избирателей села выступила учительница семилетней школы тов. Сергеева.

— Не так давно,—говорит она,— мы выдвинули кандидатом в депутаты потомственного железнодорожника Алексея Трофимовича Бабченко, а сегодня мы с ним встретились. Он у нас в гостях. Я переживаю радость необыкновенную: в этом году я впервые буду голосовать, выбирать депутатов Верховного Совета СССР. Великие права даны молодежи в нашей стране. Мы работаем, учимся, имеем право выбирать и быть избранными. За эти великие права большое спасибо партии Ленина—Сталина, великому Сталину—создателю самой демократической в мире Конституции. От имени молодых избирателей села призываю голосовать за кандидата сталинского блока коммунистов и беспартийных А. Т. Бабченко.

С простой и содержательной речью выступил тов. Бабченко. Он от всей души отблагодарил собравшихся за оказанное ему доверие и рассказал о своем жизненном пути, в частности о том, как он трудился в годы Великой Отечественной войны, помогая фронту, и как сейчас участвует в восстановлении железнодорожного транспорта.

В своем выступлении тов. Бабченко призвал колхозников образцово подготовиться к весеннему севу, дружнее работать, крепить дисциплину в колхозах, еще теснее сплотиться вокруг большевистской партии. Заканчивая свою речь, тов. Бабченко сказал:

— У нас есть все необходимое для того, чтобы вырастить на колхозных полях обильный урожай. Давайте хорошо потрудимся, чтобы в будущем нам не стыдно было встретиться. Не пожалеем сил на восстановление сельского хозяйства и железнодорожного транспорта!

После митинга старики села, бывшие железнодорожники, хорошо знавшие тов. Бабченко, устроили для него обед. Встреча со стариками прошла в теплой, дружественной обстановке. Старики заверили кандидата, что будут с радостью за него голосовать и пожелали ему здоровья и успехов в работе.

Валуйский избирательный округ

ЗНАТНЫЙ КОЛХОЗНИК

ВАЛУЙКИ. (По телефону от собкорр.). Около 900 железнодорожников собралось в клуб, чтобы встретиться со своим кандидатом в депутаты Верховного Совета СССР тов. Грицовым И. И. Открыв митинг, начальник отделения службы движения И. Ф. Иванов предоставил слово лучшему машинисту узла орденоносцу т. Хвалову.

— Товарищи избиратели,—начал тов. Хвалов.—По Валуйскому избирательному округу будет баллотироваться в Совет Союза наш земляк знатный колхозник Иван Иванович Грицов. До войны он много сил отдал на укрепление общественного хозяйства своего колхоза им. Калинина. В годы войны он мужественно защищал нашу родину. За выполнение боевых заданий командования он имеет 8 наград и 17 благодарностей от товарища Сталина. За проявленную храбрость ему присвоено звание Героя Советского Союза. Тов. Грицов полностью оправдает доверие народа.

— В ознаменование дня выборов паровозники депо Валуйки включились в социалистическое соревнование в честь выборов. За две декады января я со своим напарником тов. Корытным среднесуточный пробег паровоза перевыполнил на 42 километра, техническую скорость—на 3,2 километра. Наш локомотив не знает межпоездного ремонта. Я призываю избирателей - железнодорожников отдать свои голоса за патриота родины И. И. Грицова.

Мастер вагонного депо т. Бобров посвятил свое выступление заслугам т. Грицова.

Доверенный по 42-му избирательному участку т. Голышев сказал:

— Наш кандидат тов. Грицов—передовой человек колхозной деревни, храбрый воин Красной Армии. Я призываю всех избирателей отдать за него свои голоса.

Секретарь комсомольской организации вагонного участка т. Воргина заявила, что молодые избиратели единодушно отдадут свои голоса за И. И. Грицова и Н. А. Масленникову.

Иван Иванович Грицов поблагодарил избирателей за доверие и заявил, что до конца будет предан родине.

Принято обращение ко всем избирателям узла с призывом отдать свои голоса за кандидатов сталинского блока коммунистов и беспартийных И. И. Грицова и Н. А. Масленникову.

Старооскольский избирательный округ

Призыв старого педагога

БОБРОВО-ДВОРСКОЕ. (По телефону от собкорр.). С исключительной теплотой прошла встреча избирателей Боброво - Дворского района со своим кандидатом в депутаты Верховного Совета СССР председателем исполкома Курского облсовета депутатов трудящихся В. В. Волчковым.

На трибуне старый учитель тов. Козлов, имеющий за своими плечами 50-летний стаж педагогической работы.

— Я человек старого поколения,—говорит он.—На моих глазах прошли три войны, три революции. Я знаю жизнь трудящихся до 1917 и после 1917 года. И скажу прямо, никогда сердце простого человека не было так свободно, как в наше время—время Сталинской Конституции. Никогда простой человек не стоял так близко к управлению государством, как теперь.

— Вот перед нами наш кандидат в депутаты Верховного Совета Василий Васильевич Волчков. Нам дано право выбирать прямо в верховный орган советского государства. У нас есть и право в любое время отозвать депутата, если он не будет верным слугой народа. Я испытываю большую радость, что наш депутат Верховного Совета СССР первого созыва и кандидат в депутаты Верховного Совета СССР второго созыва—преданный сын народа, честно служит народу и впредь будет все свои силы отдавать служению нашей любимой Родине. В день выборов я отдам свой голос за тов. Волчкова и призываю всех избирателей района последовать моему примеру.

Внимательно выслушали избиратели речь кандидата в депутаты тов. Волчкова.

— Доверие, которое вы оказываете мне, выдвигая мою кандидатуру в депутаты Верховного Совета СССР, я отношу всецело к партии Ленина—Сталина, членом которой я состою. Как депутат Верховного Совета первого созыва, я старался по мере своих сил и возможностей служить делу народа, выполняя указания и задачи, поставленные нашим правительством, партией и товарищем Сталиным.

— Мы,—говорит далее тов. Волчков, — пережили страшное время войны, одержали историческую победу над фашизмом и сейчас живем в мирное время. Перед нашей областью стоят большие задачи по восстановлению хозяйства — освоение посевных площадей, развитие и повышение продуктивности животноводства, развитие промышленности. Благодарю вас за оказанное мне высокое доверие. Я заверяю вас, что сделаю все, что в моих силах, чтобы вместе с вами разрешить эти большие задачи.

Участники митинга приняли приветственное письмо товарищу Сталину.

Ракитянский избирательный округ

В гостях у готнянских железнодорожников

На-днях на станции Готня состоялась встреча кандидата в депутаты А. Д. Федосюткина с избирателями 19 Пролетарского избирательного участка, об'единяющего железнодорожников узла и их семьи.

На импровизированную трибуну, устроенную на ж. д. платформе, поднимаются доверенное лицо избирательного участка тов. Сикорский, старый машинист т. Пилищук, начальник вагоноремонтного пункта тов. Астафуров, учительница 59 ж. д. школы т. Горянская и другие. Они с любовью произносят имя товарища Сталина.

Ораторы рассказали кандидату в депутаты тов. Федосюткину о результатах соревнования на узле и от имени коллективов служб обязались день выборов встретить новыми производственными успехами. Выступавшие охарактеризовали своего кандидата как достойного патриота Родины и призвали избирателей отдать за него свои голоса.

Затем с речью выступил тепло встреченный тов. Федосюткин. Он поблагодарил избирателей за оказанное доверие и заверил их, что будет верным слугой народа.

В принятой резолюции железнодорожники единодушно заявляют о своей готовности 10 февраля отдать голоса за кандидата блока коммунистов и беспартийных секретаря Суджанского райкома ВКП(б) тов. Федосюткина А. Д.

Железнодорожники обязались ко дню выборов выпустить из капитального ремонта сверх плана 2 вагона, из среднего—5; все поезда отправлять по расписанию; план погрузки вагонов выполнить на 105 проц., выгрузки—на 110 проц.; держать в отличном состоянии путевое хозяйство и обеспечить бесперебойную связь на узле и линии.

Льговский избирательный округ

Все силы и знания—делу народа

РЫЛЬСК. (По телефону от соб. корр.). В полдень на площадь собралось несколько тысяч трудящихся города и ближайших сел. Студенты педучилища, техникумов, учащаяся молодежь пришли на митинг с портретами руководителей партии и правительства.

Заместитель председателя исполкома райсовета депутатов трудящихся Герой Советского Союза тов. Сухих открывает митинг, посвященный встрече кандидата в депутаты Верховного Совета СССР тов. Сентюрева с избирателями Рыльского района. Каждое упоминание имени товарища Сталина покрывается бурными аплодисментами.

С речами выступили т. т. Степин, Костенев и бригадир тракторной бригады Рыльской МТС тов. Коростелев. Они рассказали о днях великой борьбы с немецкими захватчиками, о роли в этой борьбе кандидатов в депутаты товарищей Сентюрева и Масленниковой. Ораторы призывали всех избирателей 10 февраля отдать свои голоса за кандидатов блока коммунистов и беспартийных.

Потом выступил с речью кандидат в депутаты секретарь Льговского райкома партии тов. Сентюрев. Ознакомив присутствующих со своей биографией, тов. Сентюрев заявил:

— Я очень благодарен за оказанную мне честь, за то, что выдвинули меня кандидатом в депутаты Верховного Совета СССР. Для народного дела я отдам все свои силы и знания, а, если потребуется, то и самую жизнь.

Участники митинга приняли обращение ко всем избирателям района, призвав их к единодушному голосованию за товарищей Сентюрева и Масленникову.

Кандидат в депутаты Совета Союза Верховного Совета СССР по Ташкентскому-Ленинскому избирательному округу

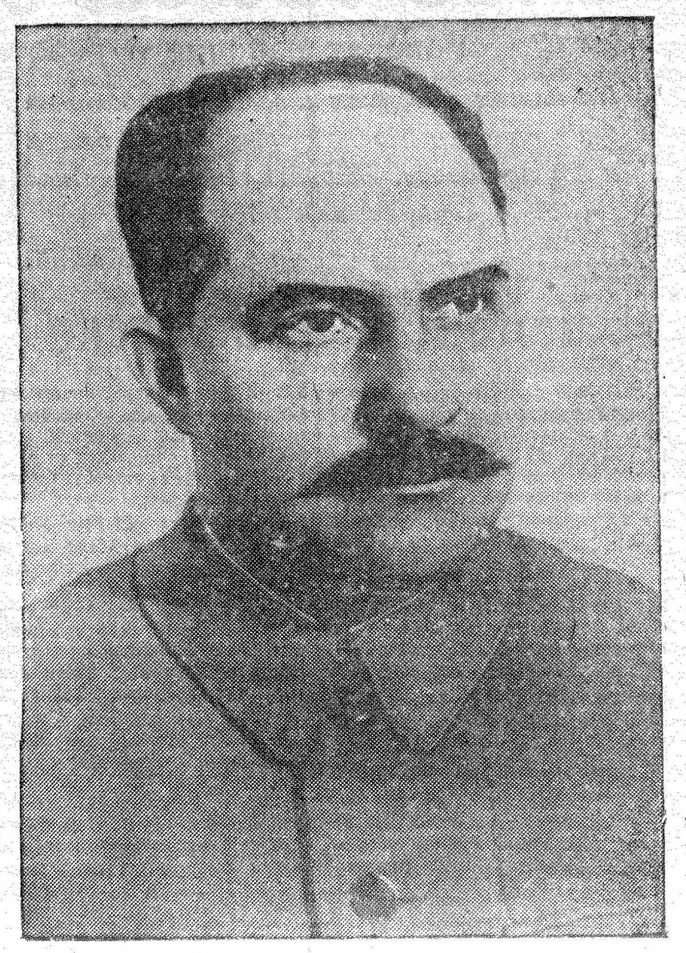

Лазарь Моисеевич КАГАНОВИЧ,
Заместитель Председателя Совнаркома СССР

Старейшая школа русских флотоводцев

ЛЕНИНГРАД, 25 января. (ТАСС). Петр 1 издал в январе 1701 года указ, в котором говорилось:

„... Быть математических и навигатских, т. е. морских хитростно наук учению".

Так возникла „навигатская школа", ныне—высшее военно-морское ордена Ленина Краснознаменное училище имени Фрунзе.

Сейчас училище отмечает 245-летие своего существования. В стенах этой старейшей школы воспитывались такие выдающиеся русские флотоводцы, как Ушаков, Лазарев, Нахимов. Это училище окончили также Народный Комиссар Военно-Морского Флота СССР адмирал флота Кузнецов, командующий Краснознаменным Балтийским флотом адмирал Трибуц и другие.

В дни Отечественной войны питомцы училища сражались в качестве командиров кораблей, штурманов, подводников, артиллеристов. Свыше 40 Героев Советского Союза воспитало это учебное заведение. Среди них—капитан второго ранга Державин, капитан третьего ранга Свердлов, капитан-лейтенант Кочнев и другие.

27 января в училище состоится юбилейное торжественное заседание.

Проекты зданий городского и районного Советов

Закончился Всесоюзный конкурс на архитектурные проекты зданий городского и районного советов депутатов трудящихся, об'явленный Комитетом по делам архитектуры при СНК СССР.

В конкурсе приняло участие более 120 архитекторов Москвы, Ленинграда, Киева, Одессы, Тбилиси и других городов.

Жюри конкурса, под председательством вице-президента Академии архитектуры СССР К. С. Алабяна, одобрило 10 проектов, наиболее отвечающих условиям конкурса.

Авторам этих проектов будут выданы денежные премии.

К 120-летию со дня рождения Салтыкова-Щедрина

27 января 1826 года родился гениальный русский писатель Михаил Евграфович Салтыков-Щедрин. Имя его по праву занимает почетное место в ряду тех имен, которые составляют гордость советского народа. По силе ненависти к миру рабства и угнетения, к дворянско-крепостническому строю, русская литература не имеет имени равного Салтыкову-Щедрину.

В областной библиотеке развернута выставка литературы о жизни и творчестве Салтыкова-Щедрина. Среди большого количества экспонируемой литературы представлены работы Ленина и Сталина, в которых использованы образы и высказывания великого русского сатирика. В разделах критико-биографической литературы—книги Заславского, Мещерякова, сборники, изданные к 50-летию со дня смерти писателя в 1939 году. Большим спросом читателей пользуются представленные на выставке книги «Родина» и «Русские писатели о пруссачестве», в которых высказывания Щедрина, горячо любившего свою родину и предвидевшего экспансию оголтелого немецкого милитаризма,—занимают большое место

Выставка привлекает большое внимание читателей. В отделах библиотеки ежедневно выдается читателям большое количество произведений Салтыкова-Щедрина и книг о его творчестве.

В РАЙОННОЙ БИБЛИОТЕКЕ

Большую работу проводит коллектив Рыльской районной библиотеки по подготовке к выборам в Верховный Совет СССР.

В библиотеке организованы специальные книжные полки с литературой, посвященной предстоящим выборам, подобраны и отправлены на избирательные участки восемь специальных библиотечек и столько же передвижных библиотечек направляется не реже одного раза в месяц в сельскую местность

Коллектив библиотеки помог открыть и хорошо организовать работу библиотек в Больше-Низовцевском, Костровском и Ивановском сельсоветах.

ПОЛИТДЕНЬ НА ИЗБИРАТЕЛЬНЫХ УЧАСТКАХ

Недавно Белгородский горком партии провел на всех избирательных участках города политдень, посвященный предстоящим выборам в Верховный Совет.

На политдне с докладами перед избирателями о текущем моменте и задачах в связи с предвыборной кампанией выступили ответственные работники горкома партии и других городских организаций.

Политдень прошел хорошо, организованно.

Подготовка технических кадров для сельского и колхозного строительства

На-днях исполком облсовета принял решение о подготовке технических кадров для сельского и колхозного строительства.

В связи с этим решением при Рыльском строительном техникуме Наркомгражданстроя открывается отделение по специальности сельскохозяйственного строительства. Общий контингент учащихся для этого отделения установлен в 90 человек, при чем на 1 курс уже к первому февраля текущего года должно быть принято 30 учащихся.

Во Льгове организуется одногодичная школа по подготовке мастеров строителей, рассчитанная на 100 учащихся. Занятия в этой школе должны начаться с 15 февраля.