Голосуйте за кандидатов Сталинского блока коммунистов и беспартийных!

Старооскольский избирательный округ № 203

Василий Васильевич Волчков

Василий Васильевич ВОЛЧКОВ —председатель исполкома Курского областного совета депутатов трудящихся.

Василий Васильевич родился в 1900 году в деревне Каменец, Кромского района, Орловской области. Получил среднее образование.

Трудовую жизнь Василий Васильевич начал в 1913 году рабочим сахаро-рафинадного завода в г. Харькове. В 1918—1919 гг. тов. Волчков работал в своем хозяйстве в деревне Каменец, а в 1919 году был призван в Красную Армию, где служил по 1923 год. С 1924 г. по 1929 г. он работает в родном районе на политико-просветительной работе.

В 1926 году тов. Волчков вступил в ВКП(б), а в 1929 году т. Волчкова выдвигают на партийную работу. Он заведует агитмассовым отделом Свердловского райкома ВКП(б), а потом культпропотделом Измалковского райкома партии.

В 1932-33 гг. тов. Волчков учится в Воронежском институте марксизма-ленинизма. В 1933 году организуются политотделы МТС и совхозов. Лучших людей отбирает партия для работы в них. Василий Васильевич направляется на работу заместителем начальника политотдела по партийно-массовой работе в совхозе «Боевик», Должанского района, Орловской области, а затем выдвигается на пост начальника политотдела совхоза «Коммунист», Воловского района, Курской области.

С 1936 года тов. Волчков—инструктор сельхозотдела Курского обкома ВКП(б), затем его избирают первым секретарем Старо-Оскольского райкома ВКП(б). Руководя одним из крупных районов области, тов. Волчков многое сделал для укрепления колхозов и повышения урожайности, проявив себя на этой работе умелым организатором. В 1938 г. обком ВКП(б) выдвигает тов. Волчкова заведующим организационно - инструкторским отделом, а затем он избирается секретарем обкома ВКП(б) по кадрам. В 1940 году тов. Волчков избирается председателем исполкома Курского областного совета депутатов трудящихся. С 1939 года тов. Волчков—член бюро обкома ВКП(б).

Серьезную работу по организационно-хозяйственному укреплению колхозов и МТС проводили советские организации области в предвоенные годы. Тов. Волчков умело и энергично руководил работой сельских и районных советов, повседневно направляя их на благоустройство городов и сел, на улучшение культурно-бытового обслуживания населения, на укрепление связи советских органов с трудящимися.

В 1941 году, когда фронт приблизился к границам области, тов. Волчков был назначен уполномоченным Государственного Комитета Обороны по руководству эвакуацией из прифронтовых районов государственного и общественного имущества и по строительству оборонительных укреплений. До последнего дня находился он в Курске, принимая непосредственное участие в организации обороны, а затем эвакуации города.

По июль 1942 года фронт проходил на территории области. Местные советы выполняли огромной важности задачи по снабжению Красной Армии, по возведению оборонительных укреплений, по оказанию помощи раненым. Тов. Волчков энергично руководил этой деятельностью советов.

Осенью и зимой 1942 года тов. Волчков участвует в работе по руководству партизанским движением на территории области. Он занимается оснащением и вооружением партизанских отрядов, налаживает транспортировку боеприпасов и продуктов в тыл врага.

В первые же дни освобождения Курска тов. Волчков возвращается в город и возглавляет работу по организации местных советов и налаживанию их деятельности, по подбору и обучению кадров советского аппарата. Большое внимание за это время тов. Волчков оказывает восстановлению жилищ колхозников и хозяйственных построек на селе. Он организует общественную взаимопомощь районов и сельсоветов в строительстве жилья и социально-культурных учреждений наиболее пострадавшим районам и селам. Серьезная работа проведена советами области за этот период по оказанию помощи семьям военнослужащих, инвалидам Отечественной войны, сиротам.

Трудящиеся области избрали Василия Васильевича Волчкова депутатом Совета Союза Верховного Совета СССР первого созыва. Своей честной и энергичной работой на посту председателя облисполкома и чутким отношением к трудящимся тов. Волчков оправдал это высокое доверие. За период войны он получил две правительственные награды.

Льговский избирательный округ № 202

Павел Александрович Сентюрев

Павел Александрович СЕНТЮРЕВ — секретарь Льговского райкома ВКП(б).

Павел Александрович родился в 1902 году в деревне Давыдово, Ковернинского района, Горьковской области.

Юность его прошла в тяжелом физическом труде: чернорабочий лесопильного завода, батрак в сельском хозяйстве, затем работа в своем крестьянском хозяйстве.

В 1924—26 гг. Павел Александрович служит в Красной Армии. После этого он работает в Тюменской области. Его избирают председателем комитета крестьянского общества взаимопомощи в селе Армизон, а в 1928—29 гг. председателем районного сельскохозяйственного кредитного товарищества.

В 1928 году Павел Александрович вступает в ряды большевистской партии.

В 1929—30 гг. он учится на курсах работников сельскохозяйственного кредитования в Москве. По окончании курсов работает в Курской области на руководящей финансовой работе в Белгородском районе, в Курске и в Уразовском районе.

В 1935 году тов. Сентюрева избирают председателем Уразовского райисполкома, затем, последовательно, вторым и первым секретарем Уразовского райкома ВКП(б). В 1940 году областной комитет партии направил группу опытных партийных работников в отстающие районы, и в числе их был послан и тов. Сентюрев секретарем Михайловского райкома ВКП(б).

Перед войной, в 1941 году, тов. Сентюрев выдвинут на должность заведующего сельскохозяйственным отделом Курского обкома ВКП(б).

В 1941 году, когда фронт подошел к нашей области, областной комитет партии утвердил тов. Сентюрева секретарем подпольного Дмитриевского окружного комитета ВКП(б). В январе 1942 года он из Старого Оскола направляется в тыл врага для руководства и объединения партизанских отрядов, действовавших в северо-западных районах области. Перейдя линию фронта, он по оккупированной врагом территории добирается до Брянских лесов, где в это время находились отряды курских партизан.

Тов. Сентюрев вместе с другими большевиками-подпольщиками организует пополнение партизанских отрядов, укрепляет их боеспособность. Отряды усиливают борьбу против немецких захватчиков. Одновременно подпольный окружной комитет ВКП(б) под руководством тов. Сентюрева развертывает большую массово-разъяснительную работу среди населения северо-западных районов области, оккупированных врагом. В тылу врага начинает выходить печатная газета, тысячи листовок направляются в города и села. Сам тов. Сентюрев, несмотря на опасность, постоянно бывает в селах, где разъясняет населению обстановку на фронте, призывает к борьбе против врага, вселяет уверенность в скором освобождении от немецкого ига. Когда в январе 1943 года партизанские отряды под напором превосходящих сил врага отошли с территории области в Хинельские леса, тов. Сентюрев с небольшой группой подпольщиков остался на территории Дмитриевского района. Окруженные со всех сторон врагами, члены Дмитриевского окружкома ВКП(б) не прекращали вести политическую работу в массах. Они выпускали газеты и листовки и распространяли их среди населения, проводили собрания крестьян, готовились к встрече Красной Армии. Тов. Сентюрев пользовался большим авторитетом среди курских партизан и среди населения оккупированных врагом районов.

После освобождения области, в феврале 1943 года, тов. Сентюрев работает в Курском обкоме ВКП(б) заместителем секретаря обкома по животноводству.

В конце 1944 года он был послан на работу первым секретарем Льговского райкома ВКП(б). Парторганизация района под руководством т. Сентюрева провела серьезную работу по организационно-хозяйственному укреплению колхозов.

За заслуги перед Родиной в военное время Павел Александрович награжден орденом «Отечественной войны» I степени, медалью «Партизану Отечественной войны» I степени и медалью «За доблестный труд в Великой Отечественной войне 1941—1945 гг.».

Белгородский избирательный округ № 205

Алексей Трофимович Бабченко

Алексей Трофимович БАБЧЕНКО — бригадир заготовительного цеха Белгородского паровозного депо.

Алексей Трофимович родился в городе Курске в 1881 году. С 15 лет началась его трудовая жизнь. Он поступил учеником слесаря Белгородского депо. Молодой рабочий проявил большие способности, быстро прошел обучение и начал работать на станции слесарем высокого разряда. В 1905 году т. Бабченко принимает участие в забастовочном движении.

В 1918 году тов. Бабченко вступил в рабочий партизанский отряд и участвовал в разгроме корниловской группы в районе Томаровки.

В 1919 году к Белгороду подошел Деникин. Алексей Трофимович Бабченко участвовал в эвакуации людей и имущества и сам выехал из Белгорода последним эшелоном.

В годы мирного строительства тов. Бабченко работал по подъему и ремонту подвижного состава, неустанно совершенствуя свое мастерство. О белгородском мастере, а затем начальнике восстановительного поезда знали на многих дорогах Союза.

Советское правительство высоко оценило самоотверженный труд тов. Бабченко и в 1931 году наградило его орденом Трудового Красного Знамени.

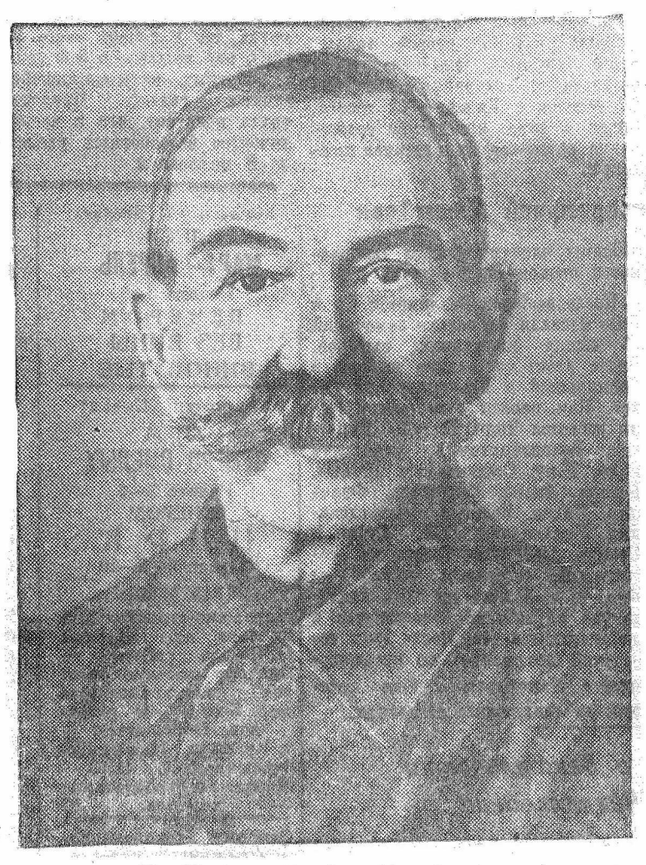

Началась Великая Отечественная война. Два сына Алексея Трофимовича пошли в Красную Армию, а сам он без устали продолжает трудиться, чтобы обеспечить бесперебойную работу транспорта.

Когда возникла угроза захвата немцами Белгорода, т. Бабченко спокойно и умело руководил эвакуацией депо и одним из последних покинул город.

Два военных года он работал бригадиром по ремонту паровозов в Казалинском депо Оренбургской железной дороги. Осенью 1943 года старый мастер возвратился в родной город и стал бригадиром цеха. Он смело берется за преодоление трудностей. В том, что Белгородский узел успешно выполнял задание командования по перевозкам, немалая заслуга тов. Бабченко. Депо пополнилось молодыми неопытными рабочими. Алексей Трофимович неутомимо обучает молодые кадры, передает им свой опыт. Его ученик изо дня в день выполняет план.

Правительство отметило трудовой подвиг старого мастера во время Отечественной войны и наградило его медалью «За доблестный труд в Великой Отечественной войне 1941—1945 гг.».

За свою полувековую трудовую жизнь Алексей Трофимович обучил и вывел в люди много десятков молодых рабочих. Многие из его учеников теперь находятся на руководящих постах в различных отраслях народного хозяйства. Все они с благодарностью отзываются о своем учителе.

Тов. Бабченко неоднократно избирался в городской и областной советы рабочих, крестьянских и красноармейских депутатов.

Алексей Трофимович Бабченко—потомственный железнодорожник, представитель героического рабочего класса нашей страны, сказавшего огромную поддержку Красной Армии в Отечественной войне.

Изобретения слесаря Сотника

Слесарь тов. Сотник—один из старейших рабочих Белгородского комбината Росглавплодоовощь. Он—автор нескольких ценных изобретений, которые намного упростили и усовершенствовали отдельные процессы производства.

Так, тов. Сотник сконструировал машинку для очистки арбузов от корки. Раньше на этой работе было занято 10 рабочих. Теперь эта очень несложная по своей конструкции машинка обслуживается только одним рабочим.

Недавно тов. Сотник изобрел так называемую наколочную машину. До ее применения ягоду накалывали вручную. Машина тов. Сотника увеличила производительность труда почти в 12 раз. Бюро изобретений Наркомпищепрома выдало тов. Сотнику авторское свидетельство на это изобретение и денежную премию.

В Крупце восстановлен районный клуб

До оккупации в Крупце был хороший клуб. Немцы почти полностью разрушили и разграбили его. Большого труда и усилий потребовалось для того, чтобы его восстановить. Недавно состоялось открытие клуба. Здесь организован кружок художественной самодеятельности, создается лекторский актив. Недавно учительница средней школы тов. Знаменская прочла для избирателей доклад о Сталинской Конституции.

В ФОНД ВСЕОБУЧА

В селе Щетиновка, Микояновского района, много сделано для того, чтобы все дети школьного возраста были охвачены учебой. По инициативе директора школы тов. Алтухова учителя и комсомольцы создали фонд всеобуча: уже собраны деньги, теплая одежда, обувь, белье. Нуждающихся ребят школа снабдила обувью, одеждой, шапками. Фонд всеобуча продолжает пополняться.

Большую практическую помощь по созданию фонда оказал председатель сельсовета тов. Г. Ф. Косинов.

З. АБРАМОВА, секретарь первичной комсомольской организации.

Судебный процесс по делу о зверствах немецко-фашистских захватчиков в городе Николаеве и Николаевской области

НИКОЛАЕВ, 12 января. (ТАСС). На вечернем заседании 11 января продолжался допрос обвиняемого Кандлера. Шаг за шагом суд устанавливает виновность подсудимого в издевательствах, пытках, истязаниях, которые систематически практиковал Кандлер. Кандлер изобличается не только судом, но и обвиняемым Сандпером.

Затем суду дает показания Бютнер, майор, бывший начальник жандармерии Николаевской области. Это одна из центральных фигур процесса. Он старый член гитлеровской партии, в которую вступил еще в 1933 году, опытный заплечных дел мастер. Бютнер пытается умалить свою вину, ссылаясь на приказы командования. Однако, в ходе судебного заседания и материалами предварительного следствия он полностью изобличается в пред'явленных ему обвинениях.

Будучи начальником жандармерии Николаевской области, Бютнер имел в своем подчинении 13 жандармских округов.

По приказу Бютнера жандармы арестовывали сотни людей, бросали их в застенки. Пытки здесь носили утонченный характер: людей лишали пищи, подвешивали вниз головой, жгли пятки раскаленным железом, били по голове резиновыми дубинками. За короткое время по приказу Бютнера в Николаеве было арестовано 1.500 ни в чем неповинных людей. Из них более 500 были переданы полиции безопасности «СД», откуда они не возвратились.

Руководитель жандармерии Бютнер производил массовый угон советских граждан в Германию. Проводившиеся при этом облавы сопровождались кровавыми расправами над населением. Всего николаевская жандармерия угнала из Николаевской области в Германию около 50 тысяч советских людей.

НИКОЛАЕВ, 12 января. (ТАСС). Утреннее заседание суда начинается допросом подсудимого майора Витцлеба, бывшего начальника охранной полиции г. Николаева. На вопрос председательствующего, признает ли он себя виновным в пред'явленных ему преступлениях, подсудимый отвечает утвердительно.

Охранная полиция, руководимая Витцлебом, устраивала облавы на советских граждан, угоняла их в немецкое рабство, проводила массовые аресты, изымала продукты у населения. В январе 1942 года Витцлеб лично участвовал в повешении 10 советских граждан в Николаеве.

Подсудимый признает, что охранная полиция за время, когда он ее возглавлял, насильно угнала в Германию более 10 тысяч советских граждан. Для этой цели систематически производились массовые облавы. Планы их разрабатывал лично Витцлеб. Людей, уклонившихся от угона в немецкое рабство, охранная полиция подвергала жестоким избиениям и пыткам, затем они направлялись в «полицию безопасности» «СД», где, как правило, расстреливались. Чтобы скрыть следы своих преступлений, немецкие власти сжигали казненных.

Далее суд допрашивает подсудимого капитана Шмале, бывшего заместителя начальника охранной полиции г. Николаева. Шмале, будучи заместителем начальника охранной полиции, не только выполнял приказы начальства, он проявлял и собственную «инициативу». Он — организатор и участник массовых облав, проводившихся в Николаеве, внушал подчиненным, чтобы людей, уклоняющихся от угона в Германию, немедленно расстреливали.

Суд переходит к допросу обвиняемого Винклера — генерал-лейтенанта, бывшего коменданта Николаева, находившегося в городе около двух лет. Через подчиненные ему воинские части и карательные отряды Винклер осуществлял систематическое истребление советских людей, массовый угон мирных граждан в немецкое рабство, руководил разрушением предприятий, учреждений, больниц, музеев города.

В марте 1944 года, накануне бегства немцев из Николаева, Винклер издал приказ, в котором сообщалось, что все граждане, сопротивляющиеся угону в Германию, будут об'явлены партизанами и расстреляны. Выраженная в приказе угроза широко осуществлялась полицией и жандармерией.

На суде генерал-лейтенант Винклер пытался изобразить себя «слепым исполнителем», осуществлявшим только указания высшего командования, однако в результате перекрестного допроса и пред'явления документов Винклер изобличается как организатор и руководитель всех разрушений, произведенных в Николаеве немецкими оккупантами.

НИКОЛАЕВ, 13 января. (ТАСС). На вечернем заседании 12 января продолжался допрос подсудимого Винклера. Отвечая на вопросы прокурора, обвиняемый вынужден признать, что он принимал участие в насильственном угоне в Германию 3 тысяч квалифицированных рабочих, под угрозой репрессий посылал жителей города на тяжелые оборонительные работы.

В Николаеве было расквартировано более 60 тысяч немецких солдат, для них по распоряжению Винклера были предоставлены лучшие городские здания—школы, клубы, техникумы, музеи. Все имущество, находившееся в этих помещениях, расхищалось.

Выполняя приказ Винклера, немецкие саперы накануне бегства гитлеровцев из Николаева заминировали жилые дома, школы, корпуса завода имени Марти и другие.

Суд приступает к допросу подсудимого Хапп, бывшего обер-ефрейтора 783 охранного батальона. Хапп признает, что он принимал участие в массовом истреблении мирных советских граждан и военнопленных, истязаниях и пытках.

НИКОЛАЕВ, 13 января. (ТАСС). Сегодня на утреннем заседании суд начал допрос свидетелей. Их показания рисуют страшную картину жизни советских людей под игом немецких оккупантов, издевательств, массовых расстрелов советских военнослужащих и мирного населения, осуществлявшихся немцами в гор. Николаеве и в Николаевской области.

Первым дает показания свидетель Г. Г. Перегуда, старый рабочий морского порта, ныне инвалид труда. Он рассказывает о зверских методах, которыми сопровождался угон советских граждан в немецкую неволю. Под видом розыска оружия и партизан немцы устраивали в городах и селах массовые облавы. Задержанных бросали пачками в товарные вагоны. Тех, кто уклонялся от отправки в Германию, расстреливали.

После занятия немцами Николаева, показывает суду свидетельница Н. А. Крыжановская, гитлеровцы начали разрушать школьные здания, детские учреждения. Так были взорваны прекрасные здания новых школ №№ 8, 10, 13, уничтожена богатейшая детская библиотека, насчитывавшая около 20 тысяч томов.

Свидетель М. К. Левашев, житель села Октябрьское, Октябрьского района, рассказывает о большой трагедии, которая произошла в его семье. Когда немцы уходили из села, вечером в его дом ворвались несколько гитлеровцев. Они выгнали на улицу трех сыновей, в том числе 14-летнего сына Ваню. Спустя несколько дней Левашев нашел обезображенные трупы своих сыновей в яме возле элеватора. Здесь насчитывалось не менее 70 трупов детей, стариков, старух.

— Немцы расстреляли моего мужа, — говорит свидетельница Е. И. Барг,—он был председателем научной секции врачей. Вместе с ним были расстреляны 20 других местных врачей. Делали это фашистские изверги, которыми командовал сидящий здесь подсудимый Сандпер.

Председательствующий (обращаясь к подсудимому Сандперу):

— Подтверждаете ли вы этот факт?

Подсудимый Сандпер: Да. Я арестовал и расстрелял этих врачей.

Далее дает показания свидетель священник православной церкви А. И. Свиридовский:

— Жандармы арестовали мою жену,—говорит он,—ее держали в жандармерии Баштанского района, где подвергали нечеловеческим мучениям и пыткам, а затем расстреляли. Я был также очевидцем зверского отношения немцев к военнопленным. Как-то по Херсонской дороге на Николаев шла большая группа пленных красноармейцев. Они были почти раздеты, еле держались на ногах. Я видел, как один из охраны подошел к обессилевшему красноармейцу и тут же пристрелил его. Затем палач ногами отбросил труп в кювет.

Свидетель говорит об осквернении немцами русской церкви. Гитлеровцы разрушили храмы в селах Воскресенске, Константиновке, Погореловке и др. В селе Бормасове немцы устроили в церкви конюшню.

Свидетельница В. И. Капран рассказывает о том, как она была угнана в немецкое рабство и испытала на себе, как и другие невольники, издевательства и унижения.

Свидетельницы М. М. Лещенко и Ф. Саркисова привели ряд фактов фашистских расправ над мирным населением, жертвами которых явились они сами и их семьи.

НИКОЛАЕВ, 13 января. (ТАСС). Сегодня на вечернем заседании продолжался допрос свидетелей.

Свидетельница М. С. Ацехановская, жительница местечка Березнеговатое, подтверждает, что неоднократно видела, как подсудимый Михель жестоко избивал арестованных советских граждан, которые после этого оставались навеки калеками.

Врач-невропатолог О. А. Доброславская показывает суду, что немцы уничтожили прекрасно оборудованную психолечебницу в Херсоне, расстреляв около 900 больных. Свидетель, житель местечка Баштанка, П. С. Гапон, рассказывая о зверствах жандармерии, приводит факт расстрела гитлеровцами в апреле 1943 года в каменоломне более 150 советских граждан. Свидетели В. С. Захаров и М. С. Балушкин приводят факты массовых расстрелов гитлеровцами русских военнопленных, трупы которых затем сжигались в целях скрытия преступлений.