Пролетарии всех стран, соединяйтесь!

КУРСКАЯ ПРАВДА

ОРГАН КУРСКОГО ОБКОМА ВКП(б), ГОРКОМА ВКП(б) И ОБЛАСТНОГО СОВЕТА ДЕПУТАТОВ ТРУДЯЩИХСЯ

№ 232 (7390) | 22 ноября 1946 г. пятница | Год издания 29-й | Цена 20 коп.

ВООРУЖИТЬ ЗНАНИЯМИ КОЛХОЗНЫЕ КАДРЫ

Несмотря на неблагоприятные условия года, десятки колхозов, сотни звеньев нашей области, применив передовую агротехнику, вырастили неплохие урожаи.

В колхозе «Победа» Щигровского района звено тов. Комаровой с площади 18 гектаров собрало 180 центнеров озимых,—столько же, сколько собрали все 11 остальных звеньев этой артели. Половину всего озимого хлеба дало колхозу только одно звено! Такая разница в урожае получилась на одной и той же земле, в одних и тех же условиях.

—Мы строго блюли агротехнику,—говорит Комарова,—ночей не спали: и за глубиной вспашки следили, и боронували, и подкармливали посевы, а другие звенья этого не делали.

Нетрудно представить, сколько бы собрал хлеба колхоз «Победа», если бы все его звенья вырастили такой же урожай, как звено Комаровой.

Эта разница об'ясняется не только тем, что передовое звено больше и энергичней работало. Высокий урожай в передовых звеньях обеспечен умелым применением передовой агротехники, чего нельзя сделать, не обладая необходимыми знаниями. Вот почему сейчас, когда перед всеми колхозами стоит задача повышения культуры земледелия, внедрения в колхозную практику достижений передовой науки,—дело подготовки колхозных кадров и массовой агротехнической пропаганды приобретает особенное значение.

На борьбу за высокий урожай поднимаются тысячи и тысячи людей. Вооружить их необходимыми знаниями, познакомить их с методами работы передовиков—вот что нужно сделать сейчас, зимой. По решению обкома ВКП(б) в ближайшее время начнут работу месячные курсы председателей колхозов, 20-дневные курсы бригадиров, курсы звеньевых. Намечается широкая программа подготовки заведующих фермами, кузнецов, садоводов, пчеловодов. Кроме того, для большой группы председателей крупных колхозов будет организован 10-дневный областной семинар по практическим вопросам колхозного строительства. При сельскохозяйственных школах должно быть подготовлено 300 заведующих колхозными хатами-лабораториями.

В районах создаются также постоянно действующие семинары председателей, счетоводов, бригадиров и звеньевых по вопросам текущей политики и практическим вопросам сельского хозяйства. Учитывая серьезные недостатки в подготовке кадров в прошлые годы, когда преподавание отрывалось от изучения практического опыта передовиков, эти семинары намечено организовать в передовых колхозах. Изучая агротехнику или зоотехнику, слушатели семинаров могут в то же время на месте ознакомиться с практикой работы передовиков, увидеть воочию, как надо внедрять достижения науки в колхозное производство.

Председатели колхозов, бригадиры, звеньевые должны в то же время пройти серьезную политическую подготовку: на курсах будут изучаться —пятилетний план развития народного хозяйства СССР, Конституция нашей Родины, Устав артели. В то же время руководящие работники колхозов должны серьезно изучить вопросы колхозного строительства —организацию и планирование колхозного производства, учет и т. д.

Около 100 тысяч работников колхозов должны пройти обучение. Огромной важности задача—умело, содержательно провести курсы и семинары в каждом районе. Для них надо выделить лучшие помещения, подготовить литературу, подобрать преподавателей из числа наиболее подготовленных партийных работников и специалистов сельского хозяйства. Программы для занятий составлены. Быстрее начать учебу — об этом должны позаботиться сейчас все райкомы партии и земельные органы.

Но одними курсами и семинарами не может быть исчерпана подготовка кадров. В борьбе за урожай участвуют тысячи рядовых колхозников. Огромное значение поэтому приобретает массовая агропропаганда. Между тем она во многих районах запущена. Редко выступают перед колхозниками агрономы и зоотехники. В Рыльском районе, например, более 20 агрономов, но никто из них не прочел и одной лекции в колхозах. Такое же положение и во многих других районах. Между тем мы можем добиться, чтобы за зиму в каждом колхозе были прочитаны лекции и по агротехнике и по зоотехнии. Нужен только почин специалистов в этом деле. Нужно, чтобы каждый специалист понял, что пропаганда достижений науки и опыта передовиков — его кровное дело. Огромную пользу принесут и выступления самих передовиков урожая перед колхозниками, особенно отстающих артелей.

Большую роль в массовой агропропаганде могут и должны сыграть работники научных учреждений. У них есть опыт борьбы за урожай. И Льговская, и Ушаковская станции вырастили в этом году высокий урожай. Однако многие работники станций и опытных полей оторвались от колхозов. Например, специалисты областной опытной станции и Богородицкого поля почти не бывают в колхозах. Легко себе представить, во что может превратиться научный работник, если он стоит в стороне от производства, не интересуется работой практиков, не знает их опыта. Прямая задача областного земельного отдела и отдела технических культур—серьезно перестроить работу научных учреждений, заставить их оказывать помощь колхозам.

Наконец, земельные органы должны шире и лучше обобщать передовой опыт. В этом году многие звенья и колхозы показали замечательные образцы борьбы с засухой. Специалистам надо собрать эти крупицы опыта, систематизировать его, с тем, чтобы познакомить с ним всех работников сельского хозяйства. Между тем в этом направлении у нас почти ничего не делается. Опыт лучших звеньев не изучен, не обобщен, не видно, чтобы облземотдел и отдел технических культур пытались наладить издание популярных брошюр с рассказом об опыте передовиков. А нужда в подобных брошюрах огромная.

С помощью партии и правительства курские колхозы сумели преодолеть трудности, вызванные неблагоприятными условиями погоды, и заложили прочный фундамент урожая будущего года. В срок проведен осенний сев, поднята зябь. Сообщая об этом товарищу Сталину, трудящиеся области поклялись высоким урожаем будущего года отблагодарить Родину за заботу о курянах. Высоко поднять культуру земледелия — в этом главная сейчас задача. Дать колхозным кадрам глубокие политические и агротехнические знания, вооружить их на борьбу за урожай—важнейшее дело партийных организаций и земельных органов области.

Десятки тысяч председателей, бригадиров звеньевых и других работников колхозов и совхозов берутся за учебу. Пожелаем им большого успеха в этом важнейшем деле!

□ □ □

В Президиуме Верховного Совета СССР

Указами Президиума Верховного Совета СССР присвоено почетное звание «Мать-героиня» с вручением ордена «Мать-героиня» и грамоты Президиума Верховного Совета СССР матерям, родившим и воспитавшим десять и более детей. Среди награжденных:

Афанасова Евдокия Сергеевна—колхозница колхоза «Большевик» Медвенского района.

Бочарникова Анна Ивановна—домашняя хозяйка, село Печаево Корочанского района.

Ефимова Анна Евтеевна —колхозница колхоза им. Ленина Дмитриевского района.

Ковалева Матрена Ивановна — домашняя хозяйка, село Горшечное Горшеченского района.

Кравченко Марфа Константиновна—колхозница колхоза им. Ворошилова Краснояружского района.

Свищева Дарья Андреевна — колхозница колхоза «Победа» Томаровского района.

Стародубцева Татьяна Семеновна—домохозяйка, город Дмитриев-Льговский.

Суслова Мария Павловна — колхозница колхоза им. Буденного Шебекинского района.

Чунюкина Евдокия Васильевна—колхозница колхоза «Об'единение» Ивнянского района.

Аксенова Анастасия Егоровна—колхозница колхоза «Путь к социализму» Солнцевского района.

Дуракова Анастасия Петровна—колхозница колхоза «Красный ударник» Старо-Оскольского района.

Кобзева Домна Григорьевна — колхозница колхоза «Комсомолец» Поныровского района.

Кочеткова Дарья Емельяновна—домашняя хозяйка, деревня Овчинниково Валуйского района.

Мальнева Прасковья Давыдовна—колхозница колхоза им. Калинина Солнцевского района.

Пожидаева Ефросинья Давыдовна— домашняя хозяйка, деревня Пригородняя Щигровского района.

Рудько Софья Дмитриевна — домашняя хозяйка, г. Курск.

Соловьева Марфа Алексеевна — колхозница, деревня Телегино, Золотухинского района.

Худаева Фекла Кирилловна — домашняя хозяйка, село Варваровка Микояновского района.

СЕЙЧАС ПОЗАБОТЬТЕСЬ О БУДУЩЕМ УРОЖАЕ!

ТОВАРИЩИ ЗВЕНЬЕВЫЕ, БУДЬТЕ БОЕВЫМИ ОРГАНИЗАТОРАМИ ПОДГОТОВКИ К ВЕСНЕ В ВАШИХ ЗВЕНЬЯХ, БРИГАДАХ, КОЛХОЗАХ!

★ ★ ★

СОРЕВНОВАНИЕ РАЗГОРАЕТСЯ

ПОЧИН ЗВЕНЬЕВЫХ КОЛХОЗА «ИСКРА»

Ракитянский колхоз «Искра» известен колхозникам нашей области по предвоенным высоким урожаям зерновых и свеклы. Здесь начиналось знаменитое соревнование свекловичниц-пятисотниц.

Многие звеньевые, прославившие себя до войны и в военное время, и теперь остались запевалами соревнования звеньев. Звено А. П. Курганской и в нынешнем засушливом году собрало по 11 центнеров зерновых с гектара.

Недавно в колхозе состоялось совещание звеньевых. Курганская, обращаясь к колхозницам, говорила:

— Хорошо мы посеяли нынче озимые и всю зябь вспахали. Если теперь дать почве удобрений побольше, да посеять во-время, богатый урожай соберем. Давайте, девчата, начинать соревнование за подготовку к весне, не будем сидеть сложа руки.

Звеньевую активно поддержали. Совещание приняло условия соревнования звеньев на лучшую подготовку к севу. Каждое звено должно вывезти в поле под свеклу за зиму не меньше чем по 30 тонн навоза-перегноя на гектар и собрать по 20—30 центнеров других местных удобрений для подкормки растений весной. Кроме того звеньевые обязались хорошо отсортировать семена и помочь кузнецу отремонтировать к 1 января весь инвентарь. На этом же совещании звеньевые из'явили также горячее желание обучаться на агротехнических курсах, а Курганскую попросили подготовиться и подробно рассказать всем, как ее звено добилось высокого урожая.

...Обычный день в селе Венгеровка. Дома еще окутаны предрассветным туманом, но на колхозном дворе оживленно. Десятки колхозниц вышли на работу. Тяжело нагруженные навозом телеги отправляются в поле. Первой выехала на свой участок А. П. Курганская со своими колхозницами. Соревнование началось—кто быстрее выполнит план по накоплению удобрений.

Только в первый после совещания день звенья вывезли на свекловичное поле 65 тонн навоза-перегноя. Лучше всех в этот день поработали звенья Курганской, Терещенко, Легонченко, Сукачевой.

Передовые звенья заботятся об отстающих. Передовики потребовали от председателя артели каждую декаду собирать звеньевых и проверять, как каждое звено выполняет план зимних агротехнических работ.

Работы в колхозе хватает и осенью и зимой. Одни колхозницы заняты на вывозке навоза, другие собирают золу, птичий помет. Звенья оборудуют золохранилища, куда ежедневно ссыпать золу обязана каждая колхозница. Уже сейчас в колхозе заготовили до 30 центнеров местных удобрений.

Кипит работа в кузнице. Инвентарь весь собран и свезен к месту ремонта. Через некоторое время намечено устроить проверку качества ремонта.

С. ОСТАПЕНКО,
редактор районной газеты.

Лучшей бригаде— переходящее знамя

Когда звено Марии Ивановны Мироненко на своем участке закончило осенний сев, звеньевая собрала подруг.

— Время терять не будем, — сказала она.—Отдыхать некогда, давайте сразу начинать готовиться к весне.

И начала подробно рассказывать, что предстоит сделать весной на земельном участке.

— Я смотрела его. Земля богатая, дала хороший урожай, но без удобрений дело не пойдет.

— И то верно,—поддержали подруги.

Все звено во главе с Мироненко ходило на свой участок смотреть землю, в амбаре проверяли семена, советовались с председателем колхоза Кожановым. А через несколько дней энергично начали вывозить навоз в поле. Собирали золу, куриный помет. Эти удобрения колхозницы хранят у себя дома. Сейчас звено начало заготавливать и ветки для снегозадержания. Их колхозницы собирают в садах. Звеньевая то и дело заходит познакомиться, что ремонтируют кузнецы, какое качество. Не пройдет мимо конюшни. Каждое утро заглянет узнать, как конюхи ухаживают за скотом, сыты ли волы, чистые ли, напоены ли? Глядя на нее, горячо взялись за дело и другие звенья.

Сейчас, по предложению коммунистов, в колхозе развернулось соревнование за лучшую подготовку к весеннему севу. Передовой бригаде будет вручено переходящее Красное знамя. Каждое воскресенье в правлении вывешивается доска показателей подготовки к севу бригад. На первое место вышла бригада коммуниста Комарова. Но бригада Погорелова—серьезный претендент на завоевание Красного знамени. Она отстала от Комарова только в сборе удобрений. И сейчас колхозники прилагают все усилия, чтобы выйти на первое место.

Весь колхозный инвентарь проверен: исправный—аккуратно сложен в одно место, инвентарь, требующий ремонта, поднесен к кузне. Бороны отремонтированы. Кузнецы в плугах уже заканчивают оттяжку лемехов. Приводится в порядок сбруя.

По вечерам, когда заканчиваются работы, колхозники собираются в правлении, подводят итоги дня, намечают, что сделать на следующий день.

Коммунист Балабанов, недавно возвратившийся из армии, проводит беседы по агротехнике.

А. МИТИН.

Колхоз «Червоный хутор» Прохоровского района.

Хлеб— государству

БЕЛГОРОД. **(По телефону).** Досрочно выполнив свое обязательство перед государством, передовые колхозы района сдают хлеб сверх плана. Колхоз «15 годовщина Октября» дополнительно вывез на заготовительный пункт 156 центнеров зерна, колхоз имени Ворошилова Раковского сельсовета — 108 центнеров. Колхозники сельхозартели имени Молотова доставили на пункт Заготзерно 75 центнеров сверхпланового хлеба.

За последние дни от передовых колхозов района поступило на государственные склады 686 центнеров зерна сверх плана.

В. РОССИХИН.

* * *

КРАСНАЯ ЯРУГА. Колхоз «Боевик» досрочно выполнил план хлебопоставок. Государству было сдано 445 центнеров зерна. Взвесив свои возможности, колхозники решили сдать 60 пудов зерна сверх плана. Это зерно доставлено на государственный пункт.

В. ДМИТРЕНКО,
И. РОМАНЕНКО.

—О—

ОБЯЗАТЕЛЬСТВО КУЗНЕЦА ДЕДЕНЕВА

Колхоз «Красный Октябрь» в Белгородском районе пользуется заслуженной славой. Из года в год здесь успешно справляются со всеми работами.

Сейчас колхозники энергично готовятся к весне.

Кузнец Л. С. Деденев закончил за короткое время ремонт 18 борон и четырех плугов. Деденев решил отремонтировать еще пять плугов ко Дню Сталинской Конституции.

58-летний конюх Мартын Серов готовит к весне прочные обарки, постромки.

Несколько колхозников уже неделю сортируют семенное зерно. Под руководством огородницы В. И. Ряботяповой колхозники роют котлованы для парников. Звенья собирают удобрения. Бригада К. А. Ряботяпова собрала четыре центнера куриного помета и 16 центнеров золы. Чернова—12 цент. золы, 2 центнера куриного помета. Удобрения хранятся в сухих крытых помещениях. Звено П. А. Балдуевой заготовило ветки для снегозадержания.

М. ПАНЬШИН.

—О—

ЗВЕНЬЯ ГОТОВЯТСЯ К ВЕСНЕ

СУДЖА. **(Корр. «Курской правды»).** Успешно завершив сельскохозяйственные работы, передовая артель «Красное знамя» готовится к весне. В новой кузнице успешно идет ремонт плугов, борон, сеялок.

Тщательно готовятся к весне в колхозе им. Ворошилова. В звене Веры Базаленко уже отсортированы семена, собрано много удобрений. Приводится в порядок инвентарь, по-хозяйски позаботились об упряжи.

Энергичную подготовку к весеннему севу ведут звенья Наташи Ястребовой в колхозе «Новый мир», Анастасии Хорунжиной в артели им. Буденного, Веры Бондаренко в артели «12 год Октября».

А. САЛЬКОВ.

Бригадир полеводческой бригады колхоза «Сталинская Конституция» Верхне-Любажского района Александра Васильевна Соболева, награжденная медалью «За трудовую доблесть».

Фото В. Турбина.

Больше товаров широкого потребления!

РАБОТНИКИ ПРОМКООПЕРАЦИИ ОБСУЖДАЮТ ПОСТАНОВЛЕНИЕ СОВЕТА МИНИСТРОВ СССР

В системе Курского городского разнопромыслового союза работает 1300 человек. 9 артелей с сетью мастерских представляют различные отрасли местной промышленности: металлическую, силикатно-керамическую, химическую, кожевенную, меховую, швейную и др.

По данным планового отдела, все предприятия «успешно справились с выполнением производственной программы». Артель «Ударник» выполнила план на 138 проц., «Большевик»—на 120, «Пищепродукт»—на 180. Но попробуйте купить коробку обувного крема, починить ботинки, вычистить или выгладить костюм,—это трудное дело!

Предприятия разнопромсоюза уже выработали на 13 миллионов и до конца года дадут еще на 4 миллиона рублей промышленных изделий и пищепродуктов. Но, во-первых, сами планы были очень небольшими, не соответствующими возможностям, а, во-вторых, готовая продукция часто замораживалась. Предприятия промкооперации перестали торговать, потеряли связь с потребителями.

Все эти вопросы возникли на пленуме разнопромсоюза при обсуждении постановления Совета Министров СССР «О развертывании кооперативной торговли в городах и поселках продовольствием и промышленными товарами и об увеличении производства продовольствия и товаров широкого потребления кооперативными предприятиями».

Постановление Совета Министров вызвало живейший отклик у работников промкооперации. В своих выступлениях они рассказывали об огромных возможностях шире развернуть торговлю, увеличить выпуск товаров широкого потребления.

— Нам не давали развернуться, —говорит начальник отдела снабжения тов. Немыжанский.—В артели «Большевик» лежит на полмиллиона рублей готовой продукции, в артели «Коммунар» скопилось на 24 тысячи рублей железо-скобяных изделий. Наряды на все это торгующим организациям выданы давным-давно, а те не торопятся получать: мол, это наше и никуда оно не денется, хоть три года будет лежать. Мы от этого несем большие убытки, а сделать ничего не можем. Теперь мы вправе многие вопросы нашей артельной жизни решать самостоятельно. Нам государство пошло навстречу. А возможностей—непочатый край.

— В постановлении правительства, — сказал председатель артели «Большевик» тов. Худяков, — совершенно правильно отмечено, что мы потеряли связь с потребителями. Теперь мы имеем все возможности эту связь укрепить. Наша артель в ближайшие дни откроет свои буфеты с большим выбором пищевых продуктов. Организуем цех копчения, откроем кулинарный цех. Подбираем и будем обучать кадры торговых работников.

— В ближайшее время,—сказал в своем выступлении председатель артели «Утильзаготовитель» т. Гиндельман, — мы откроем валяльное производство. Начали осваивать изготовление высококачественной обуви для продажи населению. Придется крепко поработать над тем, чтобы наша продукция по своему качеству не уступала продукции других артелей.

Главный инженер тов. Романовский рассказал:

— У нас на складе долгое время лежал целый вагон горного воска —не знали для чего его приспособить. А подумали, попробовали и применили этот воск для изготовления колесной мази. Из него же сделали 500 килограммов обувного крема и в ближайшие дни пустим эту продукцию в продажу. Постановление Совета Министров раскрывает перед нами широкое поле деятельности.

Многие выступающие резко критиковали неудовлетворительное качество продукции. Сейчас в продажу поступили тяжелые и неудобные тяпки.

До последнего времени многие артели вырабатывали детские игрушки, которые по нескольку месяцев стоят на полках магазинов —их никто не берет.

Многие говорили о плохой работе ревизионных комиссий. За 10 месяцев этого года только в трех артелях была проверена деятельность правлений. А за это время похищено разной продукции больше чем на 7 тысяч рублей по государственным ценам.

Пленум решил увеличить выпуск товаров широкого потребления во всех артелях, смелее внедрять рационализаторские предложения, развернуть социалистическое соревнование не только за количественные, но и за качественные показатели.

—О—

ПРОДУКТЫ ДЛЯ КООПЕРАТИВНОЙ ТОРГОВЛИ

Райпотребсоюзы начали закупку в колхозах и у колхозников, выполнивших государственные обязательства, продуктов для кооперативной торговли.

Заготовительные конторы райпотребсоюзов за последние дни закупили 68 тонн мяса, 88 тонн картофеля, 97 тонн овощей и тонну жиров.

Расширяется сеть продовольственных магазинов и ларьков. Открыт магазин в Валуйках. Здесь населению в большом выборе продаются мясо и различные овощи. Новый продуктовый ларек для железнодорожников открылся на станции Кшень.

По родной стране

Оборудование для промысловых артелей

Заводы Министерства машиностроения и приборостроения начали выполнять заказы артелей промысловой кооперации и предприятий инвалидов.

Для вновь организуемых прядильных фабрик промкооперации в Харькове, Киеве и Одессе строятся текстильные машины. Кунцевский завод отправляет в Казахстан артелям инвалидов и местной промышленности 200 тысяч трикотажных игл.

Московский завод «Стекломашина» дает оборудование для артелей Эстонской ССР. Завод отправит туда 2 полуавтоматические машины для производства бутылок, парфюмерной и другой посуды.

(ТАСС).

—О—

Лектории при МТС

ОМСК. (ТАСС). При Виноградовской МТС Москаленского района организован лекторий, которым руководит старший агроном МТС т. Бизягин. Лектории созданы также при Грязновской, Славянской и Черлакской МТС. Для трактористов, комбайнеров, механиков и ремонтных рабочих регулярно один раз в неделю устраиваются лекции по вопросам нового пятилетнего плана и на сельскохозяйственные и естественно-научные темы. На зимний период такие лектории будут созданы в других МТС области.

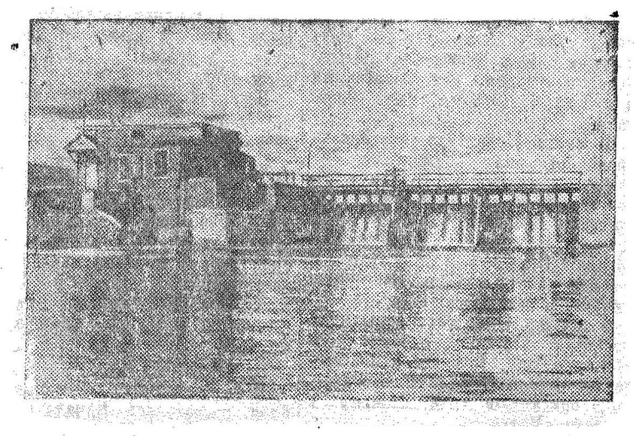

Армет-Рахимовская межколхозная гидроэлектростанция в Башкирии построена силами колхозов Макаровского района. Она дает энергию 11 колхозам района, МТС, школам, клубам и т. д. В колхозах, обслуживаемых станцией, электрифицирована молотьба.

На снимке: общий вид Армет-Рахимовской гидроэлектростанции.

Фото Л. Якубова.

Колхозники помогают транспорту

ОДЕССА. (ТАСС). Давняя традиционная дружба установилась между колхозниками Ново-Бугского и Снегиревского районов, Николаевской области, и железнодорожниками-путейцами Одесской дороги. В трудные дни зимы в помощь железнодорожникам на борьбу со стихией дружно выходят сотни колхозников. Летом свободные от полевых работ люди направляются на путевые работы. Делом своей чести считают колхозники приведение в отличное состояние железнодорожных путей.

Приближается новая зима. Колхозники передовой артели Ново-Бугского района—имени ЦИК УССР снова выступают застрельщиками организации помощи железнодорожникам. Они помогают сейчас путейцам изготовлять и устанавливать снегозащитную линию, созданные специальные бригады снабжены необходимым инструментом и готовы по первому сигналу вступить в борьбу со снежными заносами.

Колхозники Ново-Бугского и Снегиревского районов обратились ко всем колхозам, прилегающим к железным дорогам, с призывом оказать помощь путейцам в борьбе за бесперебойное продвижение поездов.

Новый метод лечения заболеваний глаз

Советские офтальмологи много работают в области охраны детского зрения. Ими определены условия для занятий с детьми, имеющими плохое зрение. Ставится вопрос о создании особых школ или отдельных групп, в которых должны заниматься дети со слабым зрением. В настоящее время разработан новый метод нехирургического лечения детского косоглазия. Вместо хирургической операции врач назначает своим пациентам раннее ношение очков. В Москве этот метод широко применяет профессор Л. Сергиевский. Самому маленькому его пациенту—3 года. Практика показала, что раннее назначение очков не только избавляет детей от физического недостатка, но и улучшает их зрение.

(ТАСС).

—О—

„Всемирная история“

На протяжении ряда лет Институт истории Академии наук СССР работает над составлением многотомной «Всемирной истории». Это издание явится первым капитальным трудом по истории человечества, начиная с первобытно-общинного строя и кончая новейшей историей. В 1942 году вышел один из томов, посвященный французской буржуазной революции 1789—1794 гг., подготовлен к печати XIV том, охватывающий период 60—80 годов XVII века.

В 1947 году коллектив Института истории будет работать над подготовкой очередных томов, в том числе над историей мировой войны 1914—1918 гг., истории народов мира в период между 1918—1929 гг.

(ТАСС).