В борьбе за высокий урожай будущего года

П. ДОРОНИН,
секретарь Курского обкома ВКП(б)

★

В истекшем сельскохозяйственном году колхозникам и колхозницам Курской области вследствие засушливой погоды пришлось преодолевать большие трудности. Огромную помощь в этом им оказали правительство и партия. Еще перед началом уборочных работ колхозники области узнали, что Совет Министров Союза ССР по инициативе товарища Сталина решил помочь курским колхозам и колхозникам. Это решение было встречено колхозниками с огромным воодушевлением. Выступления на общих собраниях в колхозах были полны глубокой благодарности товарищу Сталину за заботу о народе. Колхозник сельхозартели «Активист» Обоянского района И. Т. Коваленко сказал:

— Товарищ Сталин в это трудное время нашел возможность, чтобы помочь нам. Отблагодарим же его своим честным трудом!

Это чувство нашло свое выражение в обращении трудящихся Льговского района.

«Дорогие товарищи!—говорилось в их обращении,—на примере своего колхоза вы видите, как много сделано для нас советским правительством и лично товарищем Сталиным. Каждый из нас исполнен сейчас стремлением лично отблагодарить товарища Сталина. Так давайте же, товарищи, всю нашу любовь, всю нашу благодарность товарищу Сталину выразим в труде, в боевых практических делах!»

Обращение это обсуждалось во всех колхозах области и нашло горячий отклик среди колхозников. В соревнование включились все колхозы и МТС.

Правительственная помощь колхозам подняла колхозников на новые трудовые подвиги. Она создала перелом в настроениях, ибо каждый колхозник увидел, что эта помощь даст каждому колхозу возможность снова встать на ноги и добиться высокого урожая в будущем году.

Областная партийная организация поддержала призыв льговских колхозников, возглавила новый трудовой и политический под'ем в деревне. Вопрос об организации и руководстве социалистическим соревнованием обсуждался на пленуме обкома ВКП(б) в августе текущего года. Пленум обкома осудил имевшийся формализм в организации соревнования, когда нередко все дело сводилось только к принятию обязательств. В принятом решении пленума подчеркивалось, что успех соревнования будет зависеть от кропотливой организаторской и политической работы партийных организаций по привлечению к участию в соревновании широких масс колхозников.

Это постановление пленума обкома обсуждалось на совещаниях партийного актива во всех районах, а также в первичных партийных организациях. Затем бюро обкома заслушало доклады ряда райкомов ВКП(б) по выполнению решений пленума, а также доклад секретаря первичной партийной организации колхоза «Знамя труда», Краснояружского района.

Пример этого колхоза поучителен. Коммунисты и комсомольцы провели большую организационную работу в бригадах и звеньях. В результате 363 колхозника вступили в соревнование, взяв на себя конкретные обязательства и заключив меж собой договоры. Каждый член артели, работающий в полеводстве, животноводстве или на строительстве, активно участвовал в составлении договора.

Индивидуальные обязательства колхозников и колхозниц позволили звеньевым полнее учесть все возможности при составлении плана и обязательств звеньев. Обязательства и договоры о соревновании разрабатывались звеньями, потом бригадами, а затем уже колхозом в целом.

Ежедневно вечером в звеньях подводились итоги работы. Звеньевая сообщала, кто и как выполнил дневное задание, сколько кому бригадир начислил трудодней. Агитатор рассказывал о других звеньях, о достижениях передовиков соревнования, о последних сообщениях в газетах. Затем давался наряд на следующий день.

Через каждые пять дней проводились собрания в бригадах. Здесь обсуждали сообщения бригадира о выполнении взятых бригадой обязательств, а также об'яснения отстающих звеньев.

Результаты соревнования регулярно рассматривались правлением колхоза, своевременно заносились на доску показателей, освещались в стенной газете и в боевых листках.

Колхозная партийная организация регулярно обсуждала вопросы о ходе соревнования на общих собраниях. Заслушав доклад председателя колхоза тов. Рудева о руководстве соревнованием, партийное собрание указало ему, чтобы он давая наряды, строго учитывал обязательства бригад и во-время помогал отстающим.

Соревнующиеся звенья проявили много инициативы, чтобы использовать все возможности для досрочного выполнения своих обязательств. В результате колхоз «Знамя труда» добился в соревновании значительных успехов. Досрочно выполнен план поставок хлеба и мяса государству. Во-время посеяны озимые и поднята зябь, созданы условия для высокого урожая в 1947 году.

Организацией соревнования занимались и сельсоветы, и райсовет. Райком партии каждую декаду рассматривал итоги соревнования на заседании бюро с вызовом секретарей первичных партийных организаций и руководителей отстающих колхозов. Победителям соревнования вручалось переходящее Красное знамя райкома партии и райисполкома.

Колхозники воочию убедились, к каким гибельным последствиям приводит нарушение агротехники—поздний сев озимых, сев яровых по весновспашке. Особенно это сказалось в нынешнем засушливом году. И колхозники решили не повторять таких ошибок. Осенью этого года, развернув социалистическое соревнование, они добились первых успехов в борьбе за высокий урожай будущего года.

К 15 сентября колхозы области выполнили план сева озимых культур. Посеяно на 106 тысяч гектаров больше прошлогоднего.

Впервые область перевыполнила план зяблевой пахоты. К 1 ноября в колхозах поднято 600 тысяч гектаров зяби — почти вчетверо более прошлогоднего. Отстававшие в прошлом году Кривцовский, Михайловский и некоторые другие районы сумели нынче поднять значительную площадь зяби и выполнить государственный план.

Соревнование плодотворно сказалось и на других сельскохозяйственных работах. С большим успехом прошли в колхозах области два воскресника по силосованию кормов. В них участвовало около 550 тысяч человек.

Значительно лучше работал в этом году тракторный парк области. Каждым 15-сильным трактором выработано в переводе на мягкую пахоту 452 гектара—почти на 100 гектаров больше прошлогоднего.

Только благодаря большой государственной помощи колхозы нашей области в таких трудных условиях смогли встать на ноги и заложить прочные основы урожая будущего года. Без этой помощи колхозам чрезвычайно трудно было бы поправить дела. Общеизвестно, что в дореволюционное время засуха обрекала миллионы крестьян на разорение и голодную смерть. В нашей социалистической стране не может быть такого положения. Это еще раз показывает нам все преимущества социалистической системы хозяйства перед капиталистической.

Успеху соревнования в значительной мере способствовала правильная организация труда в колхозах. В колхозах области создано 45 тысяч звеньев. На большинстве работ применяется индивидуальная и групповая сдельщина. Труд звеньев оплачивается в зависимости от урожая и количества выработанных трудодней. Звеньевая система организации труда с каждым днем все более совершенствуется. Она облегчает социалистическое соревнование. Звеньевые являются активными организаторами соревнования в своих звеньях.

В колхозах области насчитывается более 900 первичных партийных организаций. Воспитывая колхозников в духе соблюдения Устава сельхозартели и укрепления общественного хозяйства колхозов, они играют серьезную организующую роль в социалистическом соревновании.

Постановление Совета Министров Союза ССР и ЦК ВКП(б) «О мерах по ликвидации нарушений Устава сельскохозяйственной артели в колхозах» и создание Совета по делам колхозов при Правительстве Союза ССР является новым проявлением заботы правительства и партии о колхозах и колхозниках. Это постановление встречено колхозниками с огромным удовлетворением. Оно способствует дальнейшему укреплению трудовой дисциплины в колхозах. Особенно это заметно в районах, где более решительно взялись за исправление допущенных нарушений Устава сельхозартели.

Окруженные вниманием и заботой товарища Сталина, колхозники Курской области преодолеют все трудности этого года и добьются в будущем году высокого урожая.

(«Правда» за 11 ноября).

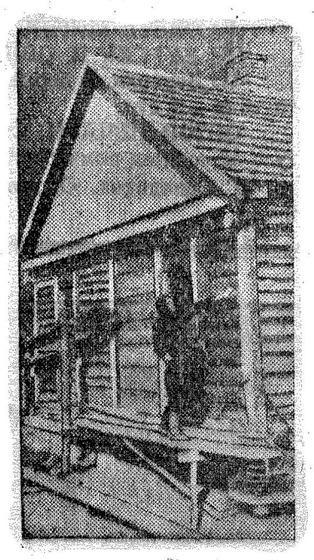

Демобилизованный воин Красной Армии, шофер Курской автобазы «Заготзерно» тов. С. Гладких строит себе жилой дом.
На снимке: жена тов. Гладких Екатерина Семеновна обмазывает стены нового дома.
Фото А. Говорова.

Куряне строят Дубровскую ГРЭС

На берегу Невы, неподалеку от знаменитой высотки «Пятачок», где в дни Великой Отечественной войны проявилась беззаветная храбрость советских солдат, развернулось большое строительство. Здесь восстанавливается Дубровская ГРЭС им. Кирова (Мгинский район Ленинградской области). На месте развалин быстро возрождается электрическая станция и городок. Сейчас тут уже восстановлена турбина мощностью в 50 тысяч киловатт и два паровых котла, заканчивается монтаж второй такой же турбины и третьего котла. Школа, больница, амбулатория, детдом, ясли, детский сад, две столовых, пять магазинов, клуб—все это создано совсем недавно.

В этом строительстве участвуют сотни курян. Большинство из них стахановцы. Многие награждены Министром электростанций СССР значком «Отличник-энергетик». Удостоены этой награды молодые куряне И. Бартеньев, бригадир грузчиков, А. Савенков, штукатур и другие. Известны на всем строительстве имена курян: каменщика А. Верзунова и бетонщика-мозаичника Л. Щукина.

В. САВЕНКОВ

—о—

ОТКРЫЛИ И ЗАБЫЛИ

По постановлению правительства в этом году в Фатеже организовано первое в области педагогическое физкультурное училище. Оно будет готовить квалифицированные кадры для руководства физкультурным движением в наших районах.

Но с самого начала занятий в училище отсутствует основной предмет—физкультура. Нет преподавателя. Таким образом бесплодно пропали 60 учебных часов. По той же причине срываются уроки и по врачебной анатомии.

Областной отдел народного образования не помог училищу укомплектовать преподавательский состав специалистами.

Еще хуже обстоит дело с бытовым обслуживанием студентов и преподавателей.

Работники облоно и руководители районных организаций забыли, видимо, что забота о благосостоянии училища, о нуждах студенчества и преподавателей—их прямая обязанность.

Н. ФАТЕЕВ,
корр. «Курской правды».

По следам наших выступлений

„Плохо заботятся о школе"

Так называлось письмо, опубликованное в № 192 «Курской правды».

Областной отдел народного образования подтвердил правильность фактов, отмеченных в письме, и сообщил, что школьное здание в селе М. Угоны Льговского района отремонтировано. Школа и учителя обеспечены топливом.

„Бездушное отношение к строителям"

В опубликованном под таким названием письме в № 216 «Курской правды» сообщалось, что общежитие рабочих-строителей кожзавода им. Серегина не отапливается и недостаточно оборудовано.

Директор завода принял меры к устранению отмеченных недостатков.

„В Судже мирятся с антигосударственной практикой"

Исполком Суджанского райсовета обсудил корреспонденцию, опубликованную под таким заголовком в № 202 газеты «Курская правда». Критика признана правильной.

За нарушения Устава сельскохозяйственной артели председатель колхоза «Красный кооператор» Кузнецов решением общего собрания колхозников снят с работы и привлекается к судебной ответственности.

Отвечаем на вопросы читателей

О гражданской войне в Китае

Секретарь комсомольской организации колхоза «Красная звезда» Беловского сельсовета Белгородского района Н. Дрокина и комсомольцы хутора Петровского Малотроицкого сельсовета Чернянского района В. Эндовицкий и В. Лазебный просят редакцию раз'яснить, почему в Китае вновь разгорелась гражданская война, какие силы участвуют в этой войне и какую роль играют сейчас в Китае Соединенные Штаты Америки? Ниже мы отвечаем на эти вопросы.

В современном Китае нет единого правительства. С одной стороны, на большую часть территории Китая распространяется власть гоминдановского правительства, находящегося в настоящий момент в г. Нанкине, а с другой—огромные районы Северного Китая и Маньчжурии с населением около ста сорока миллионов (всего населения в Китае свыше 400 миллионов) контролируются демократическим правительством Китая, возглавляющимся китайскими коммунистами. Это правительство находится в г. Яньане.

Как создалось такое положение в Китае? Что представляют собой эти правительства? И почему происходит гражданская война в Китае? Чтобы ответить на эти вопросы, необходимо заглянуть в прошлое Китая.

Партия гоминдан, которая сейчас претендует на монопольное политическое господство в Китае, окончательно оформилась в 1912 г. Слово «гоминдан» означает—государственная народная партия.

Вначале эта партия представляла, главным образом, демократические слои китайской буржуазии. Ее вождь доктор Сун Ят-сен провозгласил три народных принципа,—национализм, демократизм и народное благоденствие, которые предусматривали создание единого демократического и независимого Китая. Эти принципы сыграли выдающуюся роль в деле об'единения китайской демократии для борьбы с империализмом и внутренней реакцией.

Но, к сожалению, после смерти Сун Ят-сена в 1925 году в руководстве партии гоминдан все больше и больше усиливается правое, буржуазно-помещичье крыло. Новый вождь гоминдана Чан Кай-ши, хотя и считает себя учеником и последователем Сун Ят-сена, постепенно делает все большие и большие уступки правым гоминдановцам, которые всегда выступали против демократизации Китая. В области внешней политики они ориентировались на Японию и Англию, а в наши дни, после разгрома Японии,—на США.

Коммунистическая партия Китая существует с 1921 года. Она защищает интересы не только рабочих и крестьян, но и других слоев китайской демократии. Китайские коммунисты с глубоким уважением относятся к трем народным принципам Сун Ят-сена. Они стремятся к созданию единого, демократического и независимого Китая. Эти же задачи стремится осуществить демократическое правительство Особых районов Китая, возглавляемое коммунистами и существующее уже 15 лет.

Китайские коммунисты—верные сыны своего народа—подняли на борьбу против японских захватчиков широкие народные массы и затормозили японское наступление в глубь Китая. 8-я и 4-я народные армии, созданные и руководимые китайскими коммунистами Мао Цзе-дуном, Чжу-де и др., проявили невиданный героизм и самопожертвование и вписали свои имена золотыми буквами в историю национально-освободительной борьбы Китая.

Героические усилия коммунистов в войне против японских захватчиков способствовали гигантскому росту их авторитета в широких народных массах Китая. Но этого больше всего—больше чем японцев!—боялись правые гоминдановцы. Поэтому они с самого начала войны с Японией твердили о «коммунистической опасности», выступали против единства с коммунистами, одновременно с этим подготовляя компромисс с Японией.

Когда же началась вторая война в Европе, а затем и на Тихом океане, гоминдановское правительство Чан Кай-ши не использовало эту благоприятную международную обстановку для наступления против японских войск, а наоборот—заняло выжидательную позицию. Больше того, гоминдановские генералы в течение второй мировой войны сдали японцам почти без боя ряд важных стратегических позиций в Китае (особенно в 1944 г.).

Только китайские коммунисты—истинные патриоты — продолжали неустанно вести борьбу против японских захватчиков. В результате этого войска, руководимые китайскими коммунистами, уже к концу 1940 г. освободили из под японского ига огромную территорию Китая.

Но это не радовало правых гоминдановцев, так как они в этом видели «коммунистическую опасность». А поэтому с конца 1940 г. гоминдановские войска стали блокировать Особый район Шэньси—Нинся—Ганьсу, руководимый коммунистами. В январе 1941 г. гоминдановские войска окружили 4-ю народную армию и разоружили ее. В последующие годы гоминдановские генералы, вместо борьбы с японцами, неоднократно атаковали Особый район.

Но коммунисты до конца оставались верными идее полного освобождения Китая от ига японских империалистов. Они создали новую 4-ю армию и продолжали национально-освободительную войну против японских захватчиков. В результате этой борьбы 8-я народная и новая 4-я армии очистили от японских оккупантов к середине 1945 года 19 районов с населением около ста миллионов человек.

На территории Освобожденных районов создавались демократические правительства, проводились различные экономические и политические реформы, уничтожавшие кабалу ростовщиков и передававшие землю в руки тех, кто ее обрабатывает. Одновременно с этим гарантировались широкие демократические свободы населению Освобожденных районов.

Однако гоминдановское правительство Чан Кай-ши рассматривает деятельность китайских коммунистов в Освобожденных районах и созданные ими демократические правительства, как нарушение прав центрального правительства. А поэтому после окончания войны с Японией правительство Чан Кай-ши потребовало вывода войск, руководимых коммунистами, из Освобожденных районов. И уже в конце прошлого года гоминдановские генералы предприняли поход против этих районов.

Московское совещание Министров иностранных дел трех великих держав—США, СССР и Великобритании, происходившее в декабре прошлого года, указало на необходимость об'единения и демократизации Китая под руководством национального правительства, к участию в котором должны быть привлечены все демократические организации Китая.

В соответствии с решениями этого совещания 10 января этого года было подписано перемирие между гоминдановскими войсками и 8-й народной, новой 4-й армиями. Затем с 10 по 31 января 1946 г. заседал Политический консультативный совет Китая с участием представителей коммунистической партии, демократической лиги и других демократических организаций Китая.

Совет принял ряд важных постановлений. В частности, было предусмотрено создание коалиционного правительства Китая и выработка демократической конституции. Для утверждения последней предусматривался созыв Национального собрания, в котором должны быть представлены все демократические организации Китая. Предусматривалась также гарантия широких демократических свобод—свободы слова, печати, собраний, организаций, политическая амнистия. И, наконец, была намечена реорганизация всех вооруженных сил Китая в течение полутора лет.

Последовательное проведение решений Политического консультативного совета Китая безусловно способствовало бы прекращению гражданской войны в Китае и положило бы прочное начало созданию единого, демократического и независимого Китая. Но увы! Соглашение о перемирии, как и принятие решений Политического консультативного совета Китая, было только маневром со стороны гоминдана, рассчитанным на то, чтобы выиграть время для подготовки вооруженных сил с целью последующего наступления на Освобожденные районы, контролируемые коммунистами.

Уже мартовский пленум ЦК гоминдана сделал серьезные уступки реакции, провозгласив борьбу против «коммунистической опасности». Таким образом гоминдан не выполнил условий январского перемирия и решений Политического консультативного совета и взял курс на разжигание гражданской войны в Китае.

Большую роль в обострении и усилении гражданской войны в Китае играет позиция США. Гоминдановское правительство не в состоянии вести войну против демократических районов собственными силами. В гражданской войне в Китае на стороне гоминдана участвуют США, которые прежде всего обильно снабжают гоминдановские войска оружием, включая такие эффективные виды оружия, как военно-морской флот и военные самолеты. Сенат Соединенных Штатов постановил передать гоминдановскому Китаю 270 военных судов, в числе которых имеются линкоры, эсминцы и подводные лодки.

Советское правительство вывело свои войска из Китая еще в начале мая этого года. А Соединенные Штаты до сегодняшнего дня сохраняют в Китае большие воинские соединения. По сообщению китайской печати, только в одном Циндао расквартировано до 30 тыс. морской пехоты США.

Только при поддержке вооруженных сил США гоминдановское правительство смогло бросить весной и летом этого года против демократических районов, контролируемых коммунистами, огромную армию в 265 дивизий и 800 самолетов. При этом 9/10 кораблей, использовавшихся для перевозки солдат, и все военные самолеты, участвующие в этом наступлении, получены из США. В настоящий момент гражданской войной охвачено 11 провинций Китая. Только на стороне гоминдана участвуют в братоубийственной войне 1.700 тысяч солдат.

Гоминдановцы варварски бомбардируют мирные города и села Северного Китая и Маньчжурии. 20 августа этого года четыре гоминдановских армии после тщательной подготовки предприняли новое большое наступление и 28 августа заняли главный город провинции Жэхэ—Чэндэ, освобожденный от японских захватчиков частями 8-й народной армии осенью прошлого года. За последние 9 месяцев гоминдановцам удалось занять ряд городов и уездов, но в то же время их войска понесли большие потери. Только за последние три месяца гоминдановские войска потеряли 210 тысяч человек.

В сентябре гоминдановские войска, вооруженные американцами, продолжали наступление в Северном Китае и Маньчжурии. По заявлению Чжоу Эн-лая, сделанному 9 октября этого года, «29 сентября правительственные (гоминдановские — Г. С.) войска начали наступление на Калган с трех сторон. Тем самым правительство обнаружило свои милитаристические намерения и отказалось от последней возможности ведения мирных переговоров».

Таким образом, гражданская война в Китае разгорается все больше и больше. При этом надо отметить, что гоминдановцы всячески маскируют свое наступление, отрицая наличие гражданской войны в Китае и демагогически ведя миролюбивые разговоры.

Военные действия, которые ведет гоминдановский Китай против Освобожденных районов, направлены не только против коммунистов, но и против всей китайской демократии, против широких народных масс всего Китая. Вот почему демократические элементы внутри самого гоминдана выступают против реакционной внешней и внутренней политики гоминдановского правительства.

Лицемерную политику ведут Соединенные Штаты. С одной стороны — они всячески помогают гоминдану разжигать гражданскую войну в Китае, а с другой—выступают в роли миролюбивых посредников между сторонами, участвующими в этой войне. Именно такую роль играют миссия генерала Маршалла и новый посол США в Китае Стюарт.

Почему же США вмешались в гражданскую войну в Китае и помогают гоминдановцам? Какие цели преследует эта помощь? Ответственные политики США, лицемерно прикидываясь друзьями Китая, говорят о том, что США якобы стремятся помочь экономическому и национальному возрождению Китая. Но среди этой демагогической болтовни иногда проскальзывают голоса, которые показывают истинные цели и намерения политики США в Китае. Вот, например, что пишет американский генерал Чеплот о будущем Китая: «Китай представляет необ'ятный рынок, который нужно будет насытить как капиталом, так и товарами первой необходимости. Мне хочется обратить внимание на то, что Китай представляет собой рынок, который может помочь нашей промышленности...»

Таким образом, Китай нужен американской буржуазии, как источник сырья и рынок сбыта, как место приложения накопленных капиталов для получения высоких прибылей. Соединенные Штаты уже сейчас захватили в свои руки важнейшие экономические позиции в гоминдановском Китае.

Кроме того, Соединенные Штаты, опираясь на свое преобладающее экономическое влияние в Китае, намерены превратить эту страну в военно-стратегический плацдарм на азиатском материке. Таковы истинные цели и намерения империалистической политики США в Китае.

Вот почему международная демократическая общественность, в том числе демократическая общественность Китая и США, требует прекращения американской помощи гоминдану и вывода американских войск из Китая, прекращения американского вооруженного вмешательства во внутренние дела Китая. Руководитель китайской компартии Чжоу Эн-лай заявил 1 октября на пресс-конференции в Шанхае: «Если бы не американская помощь, то в Китае не было бы гражданской войны».

Когда московский корреспондент английской газеты «Санди таймс» Александр Верт спросил товарища Сталина: «Считаете ли Вы быстрейший отвод всех американских сил из Китая жизненной необходимостью для будущего мира?», товарищ Сталин ответил: «Да, считаю».

Таким образом, прекращение гражданской войны в Китае важно не только в интересах китайского народа, но и для установления прочного мира во всем мире. Первой же необходимой предпосылкой ликвидации гражданской войны в Китае является прекращение американской помощи гоминдану и скорейший вывод американских войск из Китая. Этого требуют международная демократическая общественность, все честные и искренние сторонники мира во всем мире.

В последнем заявлении китайской компартии 17 октября еще раз подтверждается горячее стремление китайских коммунистов прекратить братоубийственную гражданскую войну. «Коммунистическая партия Китая—говорится в этом заявлении,—считает, что если Чан Кай-ши под давлением народных масс пожелает восстановить справедливый и эффективный мир, то коммунистическая партия готова забыть прошлое и возобновить переговоры».

Советская общественность всегда стояла и продолжает стоять на стороне многострадального китайского народа. Советские люди радуются и будут радоваться каждому успеху китайской демократии.

Г. СИВОДЕДОВ,
доцент Курского пединститута.

Обзор печати

СОДЕРЖАТЕЛЬНО ОСВЕЩАТЬ РАБОТУ С МОЛОДЫМИ КОММУНИСТАМИ

В нашей областной партийной организации много молодых коммунистов. Поэтому важно, чтобы печать повседневно помогала улучшать политико-воспитательную работу с этими коммунистами.

Неплохо справляется с этим делом в последнее время **«Ракитянская правда»** (отв. редактор С. Остапенко). Очень удачно показала она, как работает с молодыми коммунистами секретарь Зинаидинской первичной партийной организации тов. Качалов, бывший фронтовик — командир пулеметной роты.

Газета приводит такой пример. Молодой коммунист Поляков признался секретарю партийной организации, что он хотел бы вести политическую работу в массах, но слабо подготовлен и к тому же у него нет смелости, чтобы выступать публично. Тов. Качалов раз'яснил, что знания — дело наживное, да и выступать нетрудно научиться, что тут необходимо иметь известный навык, что дается это практикой и посоветовал Полякову почаще брать слово на партийных собраниях, указал литературу для самостоятельного чтения.

«Первое время, — пишет газета, — тов. Поляков выступал робко и не всегда связно. Но после каждого выступления секретарь парторганизации подбадривал его, указывал на недостатки... Сейчас тов. Поляков работает политагитатором и с этой работой справляется неплохо».

К каждому коммунисту у Качалова особый подход. С менее подготовленными он беседует чаще, больше помогает им. Газета пишет:

«Тов. Кожемякин из'явил желание изучать «Краткий курс истории ВКП(б)», но у него нехватало подготовки... Качалов договорился с Кожемякиным, чтобы он чаще заходил к нему на дом, учил Кожемякина, как лучше усваивать материал, показал, как составлять конспект. Сейчас Кожемякин самостоятельно изучает «Краткий курс истории ВКП(б)».

С коммунистом Галкиным Качалов ходил в бригаду, чтобы личным примером поучить его, как надо проводить громкую читку газет и беседы. Теперь Галкин самостоятельно делает это.

«Ракитянская правда» сообщает, что изучают в последнее время молодые коммунисты Зинаидинской партийной организации. Но воспитание их не ограничивается политической учебой. Секретарь парторганизации дает им посильные партийные поручения. Хорошей школой большевистского воспитания коммунистов являются здесь и партийные собрания. Газета справедливо ставит Зинаидинскую организацию в пример другим парторганизациям района.

«Ракитянская правда» не ограничивается показом положительного опыта, хотя это и является особенно важным и ценным. Газета выступает и с критическими материалами, вскрывает недостатки в работе партийных организаций по воспитанию молодых коммунистов. К освещению партийной жизни она привлекает актив. Так, в газете опубликованы статьи секретаря райкома ВКП(б) тов. Горохова «Работа с молодыми коммунистами», М. Кузнецова и И. Четверикова «Политическое воспитание коммунистов — важнейшая задача парторганизаций».

Иначе подходит к освещению работы с молодыми коммунистами медвенская районная газета **«Колхозное знамя»**. Она печатает по этому вопросу материалы крайне редко, да к тому же очень поверхностные. Отметив 2 сентября, что «в ряде парторганизаций слабо была поставлена воспитательная работа с молодыми коммунистами», газета не показала, где эта работа поставлена хорошо и в течение шести недель вообще не вспоминала об этой исключительно важной задаче партийных организаций.

13 октября газета печатает большую статью заведующего отделом пропаганды и агитации райкома ВКП(б) тов. Жилкина «Политическое воспитание молодых коммунистов — одна из главных задач парторганизаций». Но автор статьи не раскрывает взятую им тему в целом и говорит лишь о политической учебе, причем ограничивается беглым перечислением нескольких партийных организаций, где учеба коммунистов поставлена лучше или хуже.

Ничего поучительного невозможно извлечь и из критического материала статьи. Автор и здесь отделался общими фразами. Он пишет, например, что многие первичные партийные организации «не проявляют решительности к (?) улучшению внутрипартийной работы и крайне неудовлетворительно занимаются идейно-политическим воспитанием молодых коммунистов».

Почему же это происходит: помогал ли райком партии этим организациям наладить работу, научил ли секретарей, как это сделать, проверял ли их, подсказывал ли им своевременно, чем и как они должны заниматься,—обо всем этом автор скромно умалчивает. И редакция газеты ни разу не удосужилась ответить на эти вопросы. Она, видимо, всерьез полагает, что от большой и важной темы можно отписаться статьями, подобными той, которая разобрана выше.

* * *

От каждой районной газеты требуется сейчас глубокое и содержательное освещение опыта работы парторганизаций с молодыми коммунистами. При этом газеты должны иметь в виду все стороны этого дела: и политическую учебу, и участие молодых коммунистов в практической партийной работе, и уровень всей воспитательной работы данной партийной организации. Надо конкретно показывать как ведется эта работа, какие результаты она дает, какие в этом деле есть недостатки, ярче пропагандировать поучительный опыт лучших парторганизаций.