НА ТЕМЫ ДНЯ

Майский пар — лучший пар

Ранняя вспашка пара и последующая хорошая его обработка должны сейчас встать на повестку дня районных организаций наряду с другими решающими работами.

Многие десятки колхозов нашей области недобрали в прошлом году значительную часть урожая озимых потому, что сеяли их поздно, по поздно вспаханному и засоренному пару. И наоборот, передовые колхозы — «Октябрьский луч», Уразовского района, «12 годовщина Октября», Ракитянского района, и другие, где из года в год пашут пар в мае и летом его тщательно обрабатывают, собрали хороший урожай.

Лучший пар—ранний, майский. Рано вспаханный, чистый от сорняков, он сохраняет больше влаги, больше питательных веществ для ржи и пшеницы. Это широко известно, и если некоторые колхозы все же запаздывают с вспашкой пара и плохо обрабатывают его летом, об'ясняется это, главным образом, неорганизованностью, бесплановостью в работе.

Та же ошибка повторяется и теперь. Посев ранних культур большинство колхозов заканчивает и есть полная возможность выделить сейчас, одновременно с севом поздних культур, часть тягла на вспашку пара.

Этого не делается. Вспашку пара начали немногие колхозы. К 15 мая наибольшая площадь—851 гектар—поднята в Суджанском районе, в Ракитянском, Старооскольском, Корочанском, Краснояружском и еще некоторых районах вспахано лишь по 50—100 гектаров. В большинстве же районов к взмету пара даже не приступили.

Серьезное упущение! Именно сейчас нужно позаботиться о будущем урожае основного хлеба—озимых, если мы хотим, чтобы он был высоким.

Дело зависит, прежде всего, от МТС. Передовой в Заолешенской МТС, Суджанского района, тракторный отряд тов. Ворона вспахал колхозу им. Буденного 120 гектаров пара и продолжает работу. Значительное число тракторов может быть переключено на пар во всех МТС. Нужно сделать это немедленно.

Второе, что необходимо сделать сразу же,—закрепить участки пара за колхозными звеньями, где это еще не сделано, и выделить в звеньях часть тягла на пар. При этом нужно установить каждому звену задания по вывозке навоза, ввести на пахоте индивидуальную сдельщину. Именно так поставлено дело в передовых колхозах. Правильная организация труда—главное, что помогает им во-время поднимать пар и поэтому собирать высокие урожаи озимых.

Дадим промышленности тысячи тонн металла

Сбор металлического лома—важное государственное дело.

В прошлом году Курская область справилась с этим заданием неплохо. Было собрано и отгружено почти 20 тысяч тонн металлического лома—на 900 тонн больше, чем предусмотрено планом. Город Курск с помощью общественности, комсомольских и пионерских организаций отгрузил 1000 тонн лома черных металлов.

Нынче условия для успешного выполнения государственного задания по сбору металлолома не менее благоприятны. На железнодорожных станциях, на сахарных и спиртовых заводах, в металлообрабатывающих мастерских промысловой кооперации и промкомбинатов и на других предприятиях имеются сотни тонн лома. Наконец, на полях, где проходили фронты Отечественной войны, на окраинах городов и районных центров, по неполным данным, разбросано около 25 тысяч тонн металлического лома. Требуется, следовательно, только организовать сбор и отгрузку этого металлического сырья.

Но, к сожалению, внимание общественности к этому вопросу почему-то ослабло. План первого квартала область выполнила только на 78 процентов. Плохо идет сбор металлолома и сейчас. Руководители многих районов: Бобровско-Дворского, Медвенского, Большеполянского и других считают сбор лома второстепенным делом и не уделяют ему ни малейшего внимания. Отстает также и город Курск.

Заготовители лома — облпотребсоюз, союзутиль и промкооперация в этом году еще не взялись как следует за дело, не привлекли к сбору лома молодежь и пионерские организации.

Надо отметить также плохое использование вагонов при отгрузке металлолома.

Время не ждет. Прошла половина второго квартала, но сбор лома идет плохо. Надо, следовательно, энергично взяться за дело, чтобы наша область с честью выполнила государственное задание — дать нашей промышленности тысячи тонн металла.

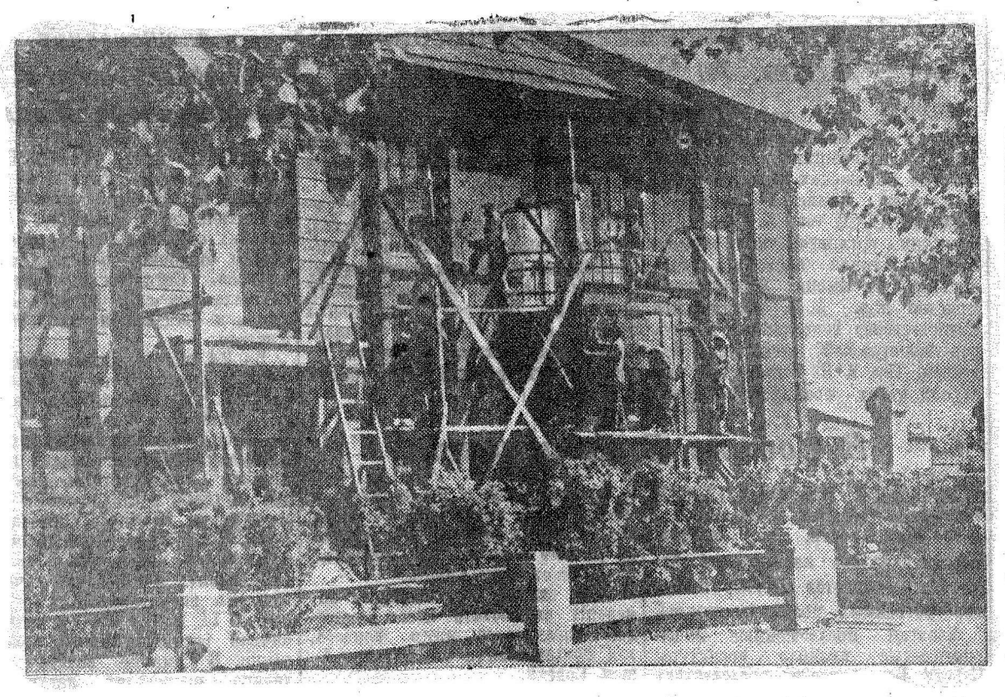

В Белгороде все шире развертываются строительно-восстановительные работы.
На снимке: заканчивается восстановление разрушенного немецкими захватчиками 8-квартирного дома на ул. Ленина.
Фото В. Турбина.

Вклад наших рационализаторов в пятилетку

В дни, когда советский народ приступил к осуществлению послевоенной сталинской пятилетки, работа изобретателей и рационализаторов приобретает особенно большую ценность.

Спиртовой промышленности Курской области рационализаторы принесли много ценного. На 11 заводах спиртотреста за 1945 год собрано 49 рационализаторских предложений. Из них 44 приняты и применяются в производстве. Они дали нашей промышленности почти четверть миллиона рублей экономии. Многие из реализованных предложений имеют универсальное значение и могут с успехом применяться в других отраслях промышленности. Вот наиболее значительные из них.

Директор спиртозавода имени Калинина тов. Припутнев предложил использовать лишний ретурный пар сахарного завода для выработки спирта-сырца из патоки. Предложение было реализовано в феврале 1945 года. За год на ретурном паре выработано более 800 тысяч литров спирта без затраты топлива. В результате сэкономлено около 700 тонн угля. Экономия рабочей силы выражается примерно в 1360 человекодней рабочих 4—7 разрядов.

Механик Мелавского спиртового завода тов. Бакланов из старой молотилки сконструировал рушку, производительность которой равна 30 тоннам зерна в сутки. Достоинство ее заключается в том, что при обрушке овса потери крахмала значительно меньше, чем это предусмотрено нормами.

Большую ценность представляет рационализаторское предложение электромонтера В. - Лопанского спиртозавода тов. Заграфского: использовать для электросварки динамомашину постоянного тока с помощью специального жидкостного реостата без электросварочного агрегата. Крупные электросварочные работы при монтаже бродильного цеха произведены исключительно с помощью устройства т. Заграфского. Это предложение может с успехом применяться на любом предприятии, где имеется динамомашина.

На торфоразработках Береговского спиртозавода применяется лопаточка нового образца, предложенная десятником тов. Суворовым. Это усовершенствованный инструмент, который значительно повышает производительность резчика торфа. Облегчается труд резчика, что особенно важно, если учесть, что на торфоразработках трудится много женщин.

На многих спиртовых заводах, увеличив диаметр шкивов, ускорили ход приводных ремней до 15 метров в секунду, это намного удлиняет срок годности приводных ремней и позволяет работать на второсортных ремнях с большой производительностью. Это мероприятие одобрено Всесоюзным исследовательским институтом спиртовой промышленности и может с успехом применяться и на других заводах. Автор изобретения—инженер т. Мирошников ныне работает на Кошарском спиртозаводе.

На Рождественском спиртозаводе применяется предложение механика Шеклина об отборе четвертей на обычной циркульной пиле. Это рационализаторское предложение увеличивает производительность труда при изготовлении оконных и дверных рам в 5—10 раз по сравнению с ручным трудом. Механик этого же завода т. Вальчевский сделал приспособление, позволяющее растачивать втулки больших шкивов на обычном токарном станке.

Нельзя не упомянуть также о двух рационализаторских предложениях, осуществленных работниками спиртотреста в прошлом году. Первое из них заключается в использовании резервных паровых котлов на тепле отходящих газов действующих паровых котлов. Оно значительно повышает коэфициент полезного действия установок и дает большую экономию топлива. Это нововведение может иметь такое же эффективное значение для каждого предприятия, где есть резервные паровые котлы при достаточной тяге. Внедрение этого рационализаторского предложения не требует особых затрат.

Значительный эффект дало приспособление для удаления грязной воды из гидротранспортера, подающего картофель в моечный аппарат, что способствует сохранению аппаратуры.

Подобных примеров можно привести очень много. Они доказывают, как много нового и ценного для производства могут дать инженеры, техники, рабочие, если своевременно поддержать их инициативу и внимательно, вдумчиво рассмотреть, правильно оценить и поощрить каждое рационализаторское предложение.

Шире дорогу рационализации!—этот лозунг должен стать особенно популярным при осуществлении пятилетнего плана. Больше рационализаторов и изобретателей! Этого требуют интересы социалистической промышленности.

Ф. МАЛМАЛАЕВ,
главный инженер спиртотреста,
В. ГРУЗДЕВ,
инженер-теплотехник.

ЛУЧШИЕ ОХОТНИКИ

В осенне-зимней охоте на пушного зверя в нашей области приняло участие более 2 тысяч охотников-промысловиков и любителей. Из них около 200 человек значительно перевыполнили нормы по сдаче пушнины, установленные исполкомом облсовета.

Областная контора «Заготживсырье» представила к премированию 22 лучших охотника, которые выполнили условия Всесоюзного социалистического соревнования по сдаче пушнины. Среди них рабочий П. П. Коротенко (Валуйский район). Он убил одного волка, 48 лисиц и 18 зайцев и сдал пушнины на 2440 рублей. 30 лисьих и 29 заячьих шкур на сумму 1639 руб. сдал колхозник Чернянского района И. С. Сапрыкин. Охотники С. М. Андреев и Д. И. Ножилаев (Касторенский район) убили первый: шесть волков, а второй—четырех. Кроме того они сдали 37 лисьих и 94 заячьих шкур.

Отличились охотники-старики. 21 лисицу и 81 зайца убил А. П. Коноплин (Кореневский район). 22 лисицы и 46 зайцев на счету у М. Н. Трутаева (Пристенский район).

Много пушнины сдали молодые охотники. 18-летний Николай Алтухов (Медвенский район) поймал капканами 21 лисицу и 10 зайцев. Колхозник Прохоровского района Иван Хомин, 17-ти лет, сдал в контору «Заготживсырье» 12 лисьих и 11 заячьих шкур. Учащийся валуйской медицинской школы Анатолий Шеряков убил 10 лисиц, 9 зайцев и 1 волка.

В целом по области план заготовки пушнины за сезон выполнен с большим превышением.

В. ПЛОТНИКОВ,
старший охотовед облконторы «Заготживсырье».

—□—

Подарки детям

Недавно служащие Касторенского заготзерно отчислили двухнедельный заработок для оказания помощи детям, отцы которых погибли на фронтах Отечественной войны. Собранные деньги вручены женам погибших фронтовиков Илларионовой, Шаповаловой, Сапрыкиной.

Рабочие Олымского сахкомбината собрали и роздали детям-сиротам 1600 рублей и сто метров мануфактуры. Работники Касторенской дистанции пути отчислили в помощь сиротам 2300 рублей.

Всего на текущий счет фонда помощи детям-сиротам, потерявшим своих родителей в период Отечественной войны, поступило от рабочих и служащих районного центра 16 тысяч рублей.

ИЗ ПРОШЛОГО НАШЕЙ ОБЛАСТИ

И. Е. Репин и Курский край

Творческая история картины „Крестный ход в Курской губернии“.

Более полувека живопись крупнейшего русского художника И. Е. Репина волнует и впечатляет миллионы людей. В ней широко отразилась русская жизнь, воплотились чаяния лучших умов России во второй половине XIX века.

В репинских произведениях проявились и тонкий лиризм («Не ждали») и напряженно-страстный драматизм («Иван Грозный убивает своего сына»). Наряду с этим Репин был и непревзойденным мастером эпических широких полотен, обобщивших многие сложные явления тогдашней жизни.

В одном из его произведений—картине «Крестный ход в Курской губернии» нашли свое отражение характерные черты природы, быта и людских типов Курской области. По богатству типов и яркости их характеристики критика сравнивает картину «Крестный ход» с поэмой Гоголя «Мертвые души».

При этом надо помнить, что для решения одной и той же художественной задачи писатель имеет несравненно большие возможности, нежели живописец. Писатель может развертывать действие во времени и пространстве, живописец же связан необходимостью изобразить только один момент действия и в одном месте. В связи с этим живописец, поставивший перед собой проблему широкого обобщения общественно важных явлений, встречает большие трудности.

Написанное в период полного расцвета таланта художника полотно «Крестный ход» является итогом длительного и пристального изучения Репиным современного ему общества.

Уже в начале 70-х годов в первой своей большой картине «Бурлаки на Волге» Репин развернул галлерею изумительных типов. Здесь, как и в других репинских картинах, люди и природа неотделимы. Его пейзаж никогда не является самоцелью, помогает выяснить основную идею картины. За «Бурлаками» идут «Мужичок из робких», «Мужик с дурным глазом», «Протодиакон» и др.—ряд блестящих типических портретов представителей социальных групп пореформенной России.

И вот перед художником встала заманчивая, но в то же время сложная и трудная задача: написать такую картину, в которой нашли бы свое отражение — яркое, художественное — все основные социальные группы в их взаимоотношениях. Как же этого достигнуть? Где найти достойный сюжет?

На своей родине, в Чугуеве (под Харьковом) Репин однажды наблюдал крестный ход с чудотворной иконой. Процессия поразила художника и яркой живописностью и выпукло выраженными социальными контрастами. Идея воплотить на картине большую разношерстную по социальному составу, возрастам и характерам людскую массу целиком заполонила художника, и он в 70-х годах пишет несколько предварительных композиций этой темы. Но наиболее подходящий материал для своей картины художник нашел в Курской губернии.

В июне 1881 года Репин приехал в бывшую Коренную пустынь (ныне районный центр Свобода). Там он написал ряд пейзажей, сделал много зарисовок типов и внимательно всматривался в процессию крестного хода. Эти впечатления и весь годами накопленный художником материал и легли в основу картины «Крестный ход в Курской губернии». Она вынашивалась и создавалась в течение 3 лет, закончена была в 1883 году.

В этой картине нет единого действующего героя. Главное действующее лицо здесь—многоликая разношерстная толпа, движущаяся в процессии по раскаленной, пыльной дороге, на месте хищнически вырубленного леса. Медленно, ритмически развертывается перед зрителем людской поток.

Две шеренги конных полицейских и цепь сельских старост оттесняют простонародье от господ. Шествие открывается группой важно выступающих рослых, добротно одетых хозяйственных мужиков — кулаков. Они несут на плечах золоченый фонарь с развевающимися по ветру разноцветными лентами. За ними с комично-жеманным благоговением две мещанки поддерживают пустой кнут от чудотворной иконы. Дальше движется старательно поющий хор. За хором, энергично размахивая кадилом, идет рыжий диакон.

В центре картины — равнодушные ко всему окружающему «сливки» общества: чванная, распаренная солнцем, нарядно, но крикливо одетая толстая барыня без особого благоговения прижимает к своей груди икону. Рядом с нею—разбогатевший, с грубой и наглой физиономией кулак в городском сюртуке и отставной военный—дворянин. Еще дальше духовенство, за ним штатские и военные господа. Это—сердцевина процессии.

Остальную массу составляет беднота, которую оттесняют палками старосты, оттирают лошадьми, отгоняют нагайками полицейские. Впереди, стараясь прорваться сквозь охрану, ковыляет на костыле хромой мальчик-горбун. Он—темный, забитый, несчастный калека, фанатически верит в чудо. Он хочет прикоснуться к святыне. Но к иконе его не допустят. Староста палкой преграждает ему путь.

Таким образом, в сложном и ярком художественном образе раскрывается идея картины, вскрывается сущность классовых отношений в России начала 80-х годов XIX века.

Все в этой картине великолепно. Прекрасно написан пейзаж, чудесно передано движение толпы, изумительно остро подмечены и ярко выражены психология, характер как всей массы людей в целом, так и каждого в отдельности ее участника. Картина полна гармонической, яркой, но не пестрой красочности, музыкального ритма. Она может служить блестящим образцом подлинно реалистического художественного произведения, в котором форма и содержание органически слиты и взаимно обусловлены.

Зрители часами стоят перед этой картиной. Чем больше в нее всматриваешься, тем больше открываешь в ней нового, важного и интересного.

С. ТАРАНУШЕНКО,
старший научный сотрудник Курской картинной галлереи.

Соревнование городов по благоустройству

О безработных градоправителях

Ежедневно во дворе Новооскольского горсовета собирается толпа. Люди говорят, кричат, жестикулируют. Нет, это не ярмарка, не рынок. Просто техник горкомхоза Константинов раздает наряды на работу и переругивается с рабочими. Наконец, он кричит:

— Довольно разговоров, по местам!

Часто здесь же присутствуют заведующий горкомхозом Гридасов и начальник ремонтной конторы Попов. Они не вмешиваются, только одобрительно качают головой.

Получив наряд, рабочие расходятся. Никто не интересуется, чем они будут заниматься дальше. Никто из руководителей не бывает на стройке. Изредка туда зайдет за сведениями счетовод.

Так проходят дни, недели, месяцы. Неудивительно, что вместо 6 домов, в которых намечен капитальный ремонт, работы производятся только в одном. Причем, за 4 месяца сделано ничтожно мало. В доме № 12 по Курской улице печник Каргин с работницами Дорохиной и Осиповой заняты кладкой печей. Они часами простаивают потому, что кирпич и песок приносят неаккуратно. Бригадир Головин с группой рабочих разбирают разрушенные дома на Первомайской улице. Уложат сотню-другую кирпичей, а за ночь их кто-то разбирает.

В прошлом году хорошо работали добровольческие строительные бригады домохозяек. Теперь же в горкомхозе о них забыли. Жители с удовлетворением встретили постановление обкома ВКП(б) о соревновании по благоустройству городов области. Перед первомайскими праздниками работало около 300 добровольцев. Они много сделали по очистке и озеленению города. Но горсовет «устал» от руководства добровольческими бригадами. К работе их больше не привлекают.

Население города испытывает большие неудобства с водоснабжением. На весь город имеется только два колодца. Жители многих улиц вынуждены ходить за водой почти за километр. В центре города есть хороший колодезь, но у насоса нет ручки, поэтому пользоваться им нельзя. Городская баня и электростанция работают с большими перебоями, скверы заброшены.

Н. ЖУРАВЛЕВ.

Письма в редакцию

Нефтебаза на замке

В колхозе «Серп и молот», В.-Ольшанского сельсовета, Сажновского района, тракторы больше стоят, чем работают. Причина—систематические перебои в доставке горючего. Из-за недостатка тары приходится посылать колхозников за горючим на Белгородскую нефтебазу за 30 километров. Часто оттуда они возвращаются ни с чем.

Недавно был такой случай. Посланный в Белгород колхозник приехал на базу через 15 минут после закрытия. Но и на следующий день получить горючего он не мог,—был выходной. Пришлось возвращаться с пустыми бочками. Почти сутки тракторы «ХТЗ» и «ПАТИ» простояли.

Подобных случаев бывает много. Спрашивается, интересуется ли кто-либо работой Белгородской нефтебазы?

А. СЬЕДИНА.

В Крупце губят сады

В Крупецком районе и до войны было мало садов. Часть их была уничтожена во время немецкой оккупации. Сейчас под садами занято лишь 515 гектаров, причем из 55 колхозов 13 совершенно их не имеют.

В ряде колхозов за садами нет никакого ухода и они перестали плодоносить. В некоторых же колхозах их варварски уничтожают. Так, в саду колхоза «Красный партизан» (председатель Антипов) вырублена часть плодовых деревьев; в селе Бегоша 3 га сада заросли бурьяном и служат местом выгона скота; уничтожается сад в колхозе «Парижская коммуна».

Уже эти факты говорят о том, что садоводство в районе заброшено. Районный земельный отдел не принял мер к охране садов и улучшению за ними ухода. Новыми посадками садов никто не руководит.

С. АНДРОНОВ.

Агротехническая консультация

Сберечь все посевы свеклы

Уже в начале третьей декады апреля почва на глубине 10 см. прогрелась до 9—12 градусов. С этого времени начался выход жуков свекловичного долгоносика, зимовавшего в верхних слоях почвы. Отмечается появление на всходах сорняков и свекловичной блохи. Сухая и жаркая погода может повлечь дружное появление свекловичного долгоносика. Необходимо быстро и тщательно подготовиться и начать истребление вредителей. Однако, во многих районах этому делу не уделяется должного внимания.

Сейчас необходимо окопать ловчими канавками прошлогодние свекляники и посевы свеклы этого года. Канавки копаются вручную, ширина их не более 25 см., глубина не менее 35 см., стенки—отвесные, сглаженные. Внизу они подрезаются с обеих сторон на 5—6 см. Чем уже канавка, тем она лучше задерживает жуков. На дно канавки, через каждые 5 метров, делаются колодцы шириной, равной дну канавки, и глубиной не меньше 30 см. Земля выбрасывается в сторону от окапываемого поля.

По мере появления долгоносика, надо проводить сбор жуков вручную. В течение всего этого времени канавки должны быть в хорошем состоянии. Жуков, собранных до начала химической борьбы, после обваривания кипятком, можно использовать на корм курам или свиньям. Жуки, собранные на плантациях, отработанных ядами, или из канавок, затравленных полихлоридами, должны быть закопаны на глубину 60—70 см.

Очень важно для очищения зараженных полей от жуков применять кур. При этом нельзя их пускать на плантации, отравленные ядами. Для борьбы с долгоносиком должны быть использованы куры, имеющиеся на птицефермах и принадлежащие колхозникам. За использование кур колхоз должен ежедневно начислять колхозникам по одному трудодню за 10 кур и на каждую курицу выдавать по яйцу в два дня. Колхоз обязан обеспечивать также дополнительную подкормку кур.

Рекомендуется на 100 кур выделить опытного куровода. Куровод должен находиться в поле, следить, чтобы куры до конца дня тщательно выбирали жука со всей площади. Держать кур на свекляниках следует до тех пор, пока они не соберут жуков. При этом нельзя забывать об истреблении долгоносика на прошлогодних свекляниках.

Химическую отработку зараженных участков необходимо начать как только обозначатся рядки свеклы. Опрыскивание или опыливание ядами сохранит свеклу от гибели и предотвратит откладку жуками яичек. Это устранит размножение долгоносика. Для опрыскивания применяется один из следующих ядов: кремнефтористый натрий, фтористый натрий, хлористый барий или парижская зелень. Для опыливания применяется кремнефтористый натрий, а также парижская зелень, если недостает других химикатов.

Химикаты употребляются в следующих дозировках: кремнефтористого натрия для опрыскивания берут на 10 литров воды 70 гр., а для лучшей прилипаемости яда к растениям в раствор добавляют по 100 гр. патоки на 10 литров воды. На 1 гектар свеклы расходуется 400 литров раствора. При опрыскивании кремнефтористым натрием обязательно включается мешалка опрыскивателя.

Для опыливания применяется пылевидный кремнефтористый натрий из расчета 8 кгр. на 1 га. Перед опыливанием кремнефтористый натрий хорошо измельчается, просушивается на солнце и просеивается через мелкое металлическое сито. Влажный комковатый натрий для опыливания непригоден. Действие кремнефтористого натрия полностью проявляется через 4—5 дней после отравления, но уже через несколько часов значительно уменьшается вредоносность жуков, так как они становятся нежизнедеятельными.

Для приготовления раствора из фтористого натрия на каждые 10 л. воды берут 100 гр. химиката, а для лучшей прилипаемости добавляется по 100 гр. патоки. На гектар используется 4 кгр. яда.

Хлористый барий—наиболее действующий яд против долгоносика. При сухой и жаркой погоде смерть жуков наступает уже через 2 часа после опрыскивания. При влажной и особенно холодной погоде эффективность хлористого бария резко снижается—в таких условиях его применять не следует.

Хлористый барий хорошо растворяется в воде. Для приготовления раствора на каждые 10 литров воды берут по 400 гр. хлористого бария, а на 1 га свеклы расходуется 16 кгр. этого яда. Желательно прибавлять по 100 гр. патоки на каждые 10 литров раствора. Мешалки опрыскивателей не выключаются.

Парижская зелень применяется в количестве 35 гр. на 10 литров воды с добавлением 70 гр. негашеной извести или 100 гр. патоки. Расход яда на гектар—1,4 кгр. Увеличение этих дозировок категорически запрещается.

При сильном заражении свеклы долгоносиком опрыскивание или опыливание ядами производится через каждые 4 дня, а при более слабом—через 5—6 дней.

Для наибольшей эффективности рекомендуется первое опрыскивание производить кремнефтористым и фтористым натрием или парижской зеленью. С установлением жаркой и сухой погоды применяется хлористый барий.

При опрыскивании и опыливании следует использовать все имеющиеся в МТС и колхозах тракторные, конные и ручные опрыскиватели и опылители.

В случае появления на всходах свеклы блохи на зараженных участках производится опыливание или опрыскивание кремнефтористым натрием—8 кгр. на гектар или 7,5 проц. анобазустом (7,5 частей анобазин-сульфата на 92,5 частей извести, пушенки или золы) или 5 проц. никодустом (5 частей никотин-сульфата на 95 частей извести или золы). Опыливание производится с утра во время росы, или вечером по росе, в ясную, безветренную погоду.

Опрыскивание производится анобазин-сульфатом (75 гр. анобазин-сульфата и 40 гр. мыла на 10 литров воды) или никотин-сульфатом (50 гр. никотин-сульфата и 40 гр. мыла на 10 литров воды).

Свекловичную блоху надо вылавливать блохоловками или обычными марлевыми бреднями (волокушами).

Все виды борьбы должны проводиться на свекле до полного уничтожения вредителей.

В. БЕЛИЗИН,
ст. агроном-энтомолог обл. отдела технических культур.

По следам выступлений „Курской правды“

«Когда райком не знает свои кадры»

Бюро Беловского райкома ВКП(б) обсудило опубликованную в «Курской правде» за № 72 статью «Когда райком не знает свои кадры».

Признав факты правильными, бюро райкома предложило секретарю по кадрам т. Кондакову тщательнее относиться к кандидатурам, выдвигаемым на руководящую работу и укомплектовывать аппарат райкома.

Для оказания помощи секретарям первичных парторганизаций при райкоме регулярно проводятся один раз в месяц семинары.

«Дела почтовые»

По опубликованной под таким заголовком корреспонденции (см. «Курскую правду» № 52) зам. начальника облуправления Министерства связи сообщил, что деньги в сумме 800 рублей, посланные из Хомутовского района гр. Максюта в г. Омск на имя дочери, по вине работников Омской почтовой конторы были выданы не адресату, а другому лицу. Омская почтовая контора взыскивает эту сумму по суду и вручит их подателю перевода.

За безответственное отношение к исполнению своих обязанностей начальник отделения связи ст. Охочерка Агибалов с работы снят.