Пролетарии всех стран, соединяйтесь!

КУРСКАЯ ПРАВДА

ОРГАН КУРСКОГО ОБКОМА ВКП(б), ГОРКОМА ВКП(б) И ОБЛАСТНОГО СОВЕТА ДЕПУТАТОВ ТРУДЯЩИХСЯ

№ 95 (7253) | 11 мая 1946 г., суббота | Цена 20 коп

Травосеяние—основа дальнейшего развития сельского хозяйства

Сегодня в «Курской правде» напечатано решение правительства «О мерах по расширению травосеяния и повышению урожайности многолетних трав в колхозах и совхозах». Это решение ставит перед всеми работниками сельского хозяйства задачу исключительной важности.

Четвертая Сталинская пятилетка предусматривает полное восстановление сельского хозяйства, пострадавшего от немецких захватчиков, и новый, значительный его рост. Наши колхозы должны в изобилии давать трудящимся городов и колхозникам хлеб, мясо, молоко и прочие сельскохозяйственные продукты. Путь к этому, предусмотренный пятилетним планом, — неуклонный под'ем уровня агротехники, общий рост культуры колхозного и совхозного хозяйства. Основой основ в этом деле должно стать травосеяние.

Общеизвестно, что без посевов многолетних трав в полях севооборота нельзя добиться серьезного увеличения урожаев, как и под'ема общественного животноводства. Многолетние травы, прошедшие через все поля севооборота, улучшают, обогащают почву, создавая лучшие условия для всех последующих культур. Вместе с тем многолетние травы серьезно пополняют кормовую базу для скота колхозов и колхозников высокопенным кормом.

Посевы трав нужны нашему сельскому хозяйству как воздух. Расширение их, высокая агротехника возделывания трав вырастают в дело большой государственной важности, потому что от этого в огромной мере зависит успех развития сельского хозяйства. Это подчеркнуто в решении правительства. Оно требует покончить с недооценкой значения трав. Это требование прямо относится и к работникам сельского хозяйства, к партийным и советским работникам нашей области.

Во многих колхозах области травосеяние не было широко поставлено и до войны. За время оккупации это дело было запущено и сейчас восстанавливается крайне медленно. В нынешнем году большинство колхозов даже не набрало собственных семян многолетних трав для посева. Неиспользованными остались в большинстве районов местные возможности к сбору семян, и, даже получив государственную ссуду, область к 5 мая только на 16,7 процента выполнила план сева беспокровных трав и на 2,1 процента—подпокровных. Некоторые районы, как Волоконовский и Дмитриевский, не засеяли многолетними травами ни одного гектара, Льговский засеял всего 4 гектара. Что это, как не недооценка важнейшего государственного дела, о которой говорит в своем решении правительство?

Ясно, что дальше так продолжаться не может. И Совет Министров СССР требует использовать все возможности для посева трав в этом году, и делает посев их, начиная с 1947 года, делом обязательным для каждого колхоза и совхоза. Теперь государственный план по посевным площадям будет считаться выполненным лишь при условии выполнения заданий по посеву многолетних трав.

Вводится государственное планирование травосеяния. Наша область в будущем году должна засеять 40 тысяч гектаров многолетними и 15 тысяч гектаров однолетними травами и из года в год расширять эту площадь и увеличивать урожаи.

Само собой, начинать нужно с расширения семеноводства. Вводятся государственные задания не только по отводу площади семенников, но и по сбору с нее семян. Нашей области предстоит собрать в нынешнем году 3 тысячи центнеров семян многолетних трав и в будущем году—6 тысяч центнеров.

Требуя серьезного, государственного отношения к посеву и выращиванию урожая трав, правительство создает колхозам и совхозам все условия для этой работы.

Начиная с нынешнего года восстанавливается контрактация семян многолетних трав государством. Разрешен зачет семян трав в счет поставок сена. Установлены весьма выгодные условия для колхозов, которые будут сдавать семена в счет поставок зерна и сена. Один центнер семян клевера и люцерны, например, засчитывается, соответственно, за 5 центнеров зерна и 15 центнеров сена, а один центнер семян эспарцета—за два центнера зерна и шесть центнеров сена. Колхозам, выполнившим планы сдачи хлеба в поставки и натуроплату за работы МТС и сдающим семена многолетних трав по контрактации, будет выдаваться за них зерно с государственных складов в установленном количестве, а колхозам, выполнившим планы поставок сена, сдаваемые семена трав будут засчитываться в поставки сена будущего года. Введены большие материальные поощрения за сверхплановую сдачу семян. В то же время установлена и материальная ответственность колхозов за невыполнение контрактационных договоров.

Государство приняло серьезные меры к развитию семеноводства и улучшению агротехники выращивания трав. Научно-исследовательские учреждения и райсемхозы займутся разведением наиболее ценных их сортов. В колхозах и совхозах создаются специальные семеноводческие хозяйства по многолетним травам.

Нынешней осенью и будущей весной должны быть заложены семенные участки наиболее ценных злаковых трав, в этом году в колхозах и совхозах будут отведены лучшие участки посеянных трав на семена.

В решении правительства предусмотрено и производство машин для обмолота, вытирания и очистки семян трав, и приспособлений к сеялкам для их высева. Производить их будут государственные заводы и предприятия местной промышленности. Улучшается оплата труда комбайнеров и машинистов молотилок на уборке и обмолоте семенников трав.

Решение правительства обязывает к немедленным и энергичным действиям. Уже сейчас в каждом районе необходимо наметить меры по под'ему и дальнейшему расширению травосеяния. Эти меры должен наметить, используя все свои возможности, и каждый колхоз и совхоз.

Совершенно ясно, что решить эту поставленную правительством важную задачу мы сможем только при том условии, если за дело возьмутся не только руководители колхозов и агрономы, а прежде всего, все наши партийные и советские работники, возьмутся серьезно, по-государственному, со всей энергией и безотлагательно.

Разделение Министерства рыбной промышленности СССР на два Министерства—Министерство рыбной промышленности восточных районов СССР и Министерство рыбной промышленности западных районов СССР

Указом Президиума Верховного Совета СССР Министерство рыбной промышленности СССР разделено на два Министерства — Министерство рыбной промышленности восточных районов СССР и Министерство рыбной промышленности западных районов СССР.

В состав Министерства рыбной промышленности восточных районов СССР включены рыбопромышленные предприятия, организации и рыболовный флот Дальнего Востока и Сибири.

В состав Министерства рыбной промышленности западных районов СССР включены рыбопромышленные предприятия, организации и рыболовный флот Каспийского, Азово - Черноморского, Балтийского и Северного бассейнов.

* * *

Президиум Верховного Совета СССР назначил тов. ЗАХАРОВА Андрея Семеновича Министром рыбной промышленности восточных районов СССР.

Тов. ИШКОВ Александр Акимович назначен Министром рыбной промышленности западных районов СССР.

Огромный спрос на «Краткий курс истории ВКП(б)»

КИЕВ, 10 мая. (ТАСС). Трудящиеся советской Украины пред'являют огромный спрос на новое издание «Краткого курса истории ВКП(б)» на русском языке. В Киеве уже продано свыше 60 тысяч экземпляров, в Одессе, Харькове, Сталино, Ворошиловграде за один день продано 9 тысяч, а в Житомире—3.500 экземпляров.

РАННИЕ ПОСЕЯНЫ

РАКИТНОЕ. (По телеграфу). Ракитянский элитосеменоводческий совхоз закончил сев ранних зерновых и свеклокультур на площади 1100 гектаров.

Народ-герой торжествует

ПРАЗДНОВАНИЕ ДНЯ ПОБЕДЫ В ГОРОДАХ СТРАНЫ

МОСКВА

9 мая Москва отпраздновала первую годовщину исторической победы над фашистской Германией. В день всенародного торжества на улицах и площадях столицы побывали многие десятки тысяч москвичей.

Праздник был всюду—на улицах, площадях, в каждом доме.

Праздник был всюду, и все же центром его, как всегда в дни народного ликования, стала Красная площадь. Ее украшение, как обычно, строго и величественно. Огромные знамена обрамляют портреты Ленина и Сталина. В центре надпись: «Да здравствует день всенародного торжества — праздник победы!». Над ГУМом водружены два светящихся ордена «Победы».

На каменных просторах площади собрались рабочие, работницы, люди науки и искусства. Все они лишь несколько дней тому назад участвовали в первомайской демонстрации. Сегодня они снова здесь, у стен древнего Кремля.

... Шумит, ликует Москва. Грузовые платформы автомобилей превращены в эстрады. Сверкает медь оркестров. Здесь и там молодежь, взявшись за руки, образовала круги, в центре которых идут танцы.

Весело праздновали 9 мая торжество победы рабочие завода имени Владимира Ильича. Накануне им было вручено на вечное хранение переходящее Красное знамя ЦК ВКП(б). Радость царила в семьях ильичовцев Веселкина, Семенова, Ермилова и других демобилизованных воинов. Их путь к победе лежал через Сталинград. Через Днепр, Вислу и Одер дошли они с боями до Берлина, и теперь, отмеченные высокими наградами, вернулись они на родной завод.

Много волнующих встреч происходило вчера на улицах Москвы. У эстрады на Манежной площади во время концерта неожиданно встретились два фронтовых друга—майор Воронов и подполковник Васильев. Оба они защищали Москву, сражались под Ельней, воевали в степях Украины, на Дону. Военная судьба разлучила друзей. Воронов дошел до Берлина, Васильев закончил войну на Дальнем Востоке. И вот в день победы дороги их вновь скрестились, на сей раз в мирной, торжествующей Москве.

Людно и весело на центральной магистрали столицы—улице Горького. Над домами взвились государственные флаги Советского Союза. Оживленно на Пушкинской площади. У ярко разукрашенных киосков праздничного базара сотни людей. Здесь же, на эстраде идет концерт художественной самодеятельности. Певцы, музыканты, танцоры и акробаты выступали на площади Свердлова.

Тепло встретили москвичи гостей столицы — народных сказителей — ашугов, акынов и кобзарей. Они выступали в национальных костюмах и на родном языке славили воинов-богатырей, родного Сталина. Массовые народные гулянья происходили также на Семеновской площади, в Сокольническом и Центральном парках культуры и отдыха. Выступали десятки оркестров и ансамблей.

В 4 часа над Москвой пронесся дождь. Он прекратился, когда над городом сгустились сумерки. Вспыхнули яркие огни иллюминации, и празднество в столице разгорелось с новой силой. Оно перешло во дворцы культуры, в клубы, театры.

... Раздались знакомые позывные радиостанции. По радио передается приказ товарища Сталина по случаю первой годовщины победы над фашистской Германией.

22 часа... Прогремел первый залп праздничного салюта, и в тот же миг гроздья ракет рассыпались в небе. Тысячи прожекторов, установленных во всех концах Москвы, всей силой своих зеркальных линз устремили в высь разноцветные лучи. Сотни москвичей с восхищением наблюдали великолепное зрелище праздничного салюта.

ЛЕНИНГРАД

Торжественно отпраздновал город Ленина День Победы. Ленинградцы с чувством глубокой благодарности славят Красную Армию—победительницу, с любовью повторяют имя творца победы.

На Невском, Литейном проспектах, на других улицах и площадях — всюду портреты великого Сталина, его соратников, полководцев Красной Армии. Яркие плакаты, лозунги, транспаранты подводят итоги первого года мирного созидательного труда, призывают к борьбе за осуществление великой программы сталинской пятилетки.

Празднество открыло молодое поколение ленинградцев. С утра к центру города с оркестрами и барабанным боем шли со всех концов пионерские отряды. Более 30.000 пионеров прошли в парадном строю, празднуя победу, завоеванную их отцами, братьями.

После парада в театре драмы имени Пушкина состоялся общегородской слет юных пионеров, посвященный Дню Победы.

В 12 часов начались большие праздничные спортивные соревнования.

* * *

В день всенародного торжества ленинградцы не забыли тех, кто отдал свою светлую жизнь во имя великой победы. Многочисленные делегации трудящихся города посетили сегодня могилы воинов, павших в борьбе за город Ленина.

* * *

Вечером в городе начались народные гулянья.

В 9 часов 30 минут грянул первый залп торжественного салюта в ознаменование праздника победы. Огни фейерверка осветили величественные проспекты и улицы города, заполненные тысячами ленинградцев.

КИЕВ

9 мая улицы, площади, сады, скверы, парки города заполнили празднично одетые киевляне.

Наиболее людно на стадионе «Динамо». Здесь проходят спортивные соревнования.

На площадях и в парках выступали артистические силы столицы Советской Украины и кружки художественной самодеятельности.

Вечером небо осветилось тысячами огней разноцветных ракет и фейерверков. Мощный залп артиллерийского салюта сливался со звуками оркестров в единую могучую симфонию победы.

МИНСК

Белорусские города и села с утра оделись в праздничный наряд.

Торжественно выглядит столица республики —Минск. Площади и улицы неузнаваемо преобразились. На огромных щитах, оформленных белорусским орнаментом, установлены огромные портреты Генералиссимуса Советского Союза товарища Сталина и прославленных полководцев Красной Армии.

Когда над городом сгустились вечерние сумерки, праздничный Минск засверкал в огнях иллюминации. Над домом правительства зажглись яркие прожекторы, осветив монументальный памятник В. И. Ленину и площадь, которая носит его славное имя.

В 9 часов 30 минут вечера начался артиллерийский салют. Небо озарилось разноцветными огнями, заскользили лучи прожекторов.

АЛМА-АТА

Праздничная Алма-Ата торжественна и нарядна. Гирлянды живых цветов обрамляют портреты товарища Сталина и его ближайших соратников. На фоне зеленого убранства ярко выступают кумачевые полотнища с лозунгами, посвященными празднику победы. На центральную площадь стекаются колонны трудящихся. Четким шагом идут бойцы и офицеры гарнизона.

В 11 часов состоялся городской митинг, в котором приняло участие 60.000 человек.

С огромным воодушевлением участники митинга приняли приветствие Министру вооруженных сил СССР товарищу И. В. Сталину.

ЕРЕВАН

Город проснулся в это утро дня Победы под звуки музыки. На улицы, украшенные цветами, лозунгами, вышли десятки тысяч людей.

Многолюдный митинг, в котором приняло участие более 50.000 трудящихся, состоялся на ереванском стадионе «Динамо». Участники митинга под бурную овацию приняли приветствие товарищу И. В. Сталину.

Вечером десятки тысяч трудящихся восторженно встретили громовые раскаты артиллерийского салюта. Народное гулянье в честь Дня Победы продолжалось до глубокой ночи.

РИГА

Радостно и торжественно отметили трудящиеся столицы Советской Латвии День Победы. На огромной площади Эспланады, со всех сторон охваченной зеленым кольцом бульваров, собрались десятки тысяч рижан.

Митинг, посвященный Дню Победы, открыл секретарь ЦК КП(б) Латвии тов. Пельше. Председатель президиума Верховного Совета Латвийской ССР т. Кирхенштейн поздравил трудящихся с великим праздником.

С огромным воодушевлением участники митинга приняли письмо великому вождю и полководцу Генералиссимусу Советского Союза товарищу И. В. Сталину.

ВИЛЬНЮС

На стадионе „Динамо" состоялся многолюдный общегородской митинг. С приветственной речью выступил председатель Президиума Верховного Совета Литовской ССР тов. Палецкис. Под бурные аплодисменты участники митинга приняли письмо товарищу И. В. Сталину.

После митинга состоялись большие спортивные состязания.

Митинги состоялись в Клайпеде, Шауляе, Каунасе и других городах и населенных пунктах республики.

СЕВАСТОПОЛЬ

Наряден сегодня легендарный город-герой. Флагами расцвечены, разукрасились корабли. Всюду радость и веселье. В этот день севастопольцы и моряки Черноморского флота посетили исторические места двух оборон города. С корабельной, северной стороны с боевых кораблей и частей морского флота к памятникам героической обороны 1941—1942 годов шли восстановители города, моряки. Это было народное шествие.

Подобно маяку, на скалистом Херсонесском мысе высится мраморный обелиск с орденом «Победы». Это—памятник тем, кто 2 года назад сбросил отсюда в море последних гитлеровских оккупантов.

Рядом—памятник Герою Советского Союза Ивану Голубцу, спасшему своею жизнью боевые корабли и своих товарищей. На памятник, окруженный зеленью, севастопольцы возложили венки.

ТАЛЛИН

Празднично и людно сегодня на улицах Эстонской столицы. На центральной площади тысячи горожан смотрели выставку вооружения Красной Армии.

В 12 часов дня состоялось торжественное возложение венков на братскую могилу героев, павших в боях за освобождение Таллина. В 16 часов трудящиеся собрались на общегородской митинг на стадионе «Калев», присутствовали на спортивных состязаниях.

Вечером почти все жители города вышли на улицы и площади, чтобы полюбоваться мощным артиллерийским салютом победы и величественным фейерверком. В лучах прожекторов, разноцветных ракет и иллюминации до глубокой ночи сиял праздничный город.

ВЛАДИВОСТОК

Сказочно красив был в эту предпраздничную ночь Владивосток. На крышах зданий центральных магистралей города установлены десятки мощных мигающих и вертящихся маяков, разноцветными линзами заливающих город морем света всех цветов радуги.

На улицы, украшенные лозунгами, живыми весенними цветами, первой зеленью, вышли тысячи людей.

На привокзальной площади состоялся общегородской митинг.

Участники митинга приняли приветственную телеграмму товарищу И. В. Сталину. Тысячи трудящихся побывали в парках, на водных станциях, в садах.

СТАЛИНГРАД

День Победы сталинградцы встретили новыми трудовыми успехами. На металлургическом заводе „Красный Октябрь" вступила в строй мощная мартеновская печь давшая первую плавку высококачественной легированной стали. На Сталинградской электростанции дал пар последний по счету восстановленный к тел, приведена в движение еще одна мощная турбина. Тысячи строителей посвятили свои трудовые рекорды Дню Победы. Знатный каменщик Иван Щербаков, штукатур Василий Колобов за 8 часов выполнили по 20 сменных норм.

Сталинград ы свято чтут память героических защитников волжской твердыни. На все братские могилы возложены тысячи букетов и венков—дань бессмертной славы героической Красной Армии.

В честь Дня Победы в лесу на восточном берегу Волги состоялось народное гулянье, в котором приняло участие свыше 50 000 жителей. На площади павших борцов состоялась традиционная эстафета, в которой приняло участие более 500 физкультурников.

ОДЕССА

С самого утра десятки тысяч жителей целыми семьями, в лучших праздничных одеждах направились в парки, скверы, на пляжи, за город. Во вновь отремонтированном и благоустроенном парке культуры и отдыха имени Шевченко, на берегу моря, в Люстдорфе, Аркадии, Лузановке, в Парке победы выступили многочисленные кружки художественной самодеятельности, артисты театров, эстрады. Повсюду —массовые танцы.

Утром дан старт республиканскому мотокроссу, в котором участвует 80 сильнейших мотоциклистов-мастеров Киева, Харькова, Львова и других городов УССР.

Празднование завершается артиллерийским салютом в честь воинов-победителей.

В ближайшие дни завершить подписку, усилить сбор наличных взносов

На 11 мая подписка на заем среди сельского населения области составила 96.700 тысяч рублей, или 95,6 процента к бюджетному заданию. Поступило наличными на это число 40.800 тысяч рублей, или 40,3 процента к бюджетному плану.

Помимо 20 районов, о которых мы уже сообщали, еще 21 район разместили намеченные к реализации суммы: Ивнянский, Конышевский, Кривцовский, Крупецкой, Пристенский, Микояновский, Октябрьский, Прохоровский, Ракитянский, Ленинский, Рыльский, Скороднянский, Медвенский, Солнцевский, Тербунский, Фатежский, Свободинский, Щигровский, Шебекинский, Ястребовский и Стрелецкий.

Полностью оплатили подписку колхозники Поныровского и Валуйского районов. Заканчивают досрочный сбор займовых средств Беленихинский и Больше-Полянский районы. Более 60 процентов наличными к фактической подписке поступило в Дмитриевском, Сажновском, Скороднянском, Тербунском и Черемисиновском районах.

Медленно проходит размещение займа в Тимском, Льговском и особенно в Беловском районах. По предварительным результатам подписки на государственный заем восстановления и укрепления народного хозяйства Беловский район занимает в области последнее место. Не принимают мер районные организации и для сбора наличных взносов. На 10 мая в районе поступило от сельского населения всего 17,8 процента к бюджетному плану.

Далеко неблагополучно обстоит дело со сбором средств и в некоторых районах, выполнивших бюджетное задание по проведению подписки. Так, например, в Конышевском районе собрано наличными 11,2 процента к бюджетному плану, в Кривцовском — 15, в Крупецком—22,8, в Рыльском—20,5, Чернянском—28,6; Ястребовском—28,1 процента.

Блестящий пример Поныровского и Валуйского районов достаточно красноречиво свидетельствует о том, что успех подписки зависит от качества организационной и массово-политической работы. Необходимо терпеливо и популярно раз'яснить каждому колхознику, что досрочное погашение подписки на новый заем поможет стране быстрее осуществить великий план четвертой Сталинской пятилетки. Надо вместе с тем умело организовать сбор средств, оперативно и хорошо руководить работой многочисленных уполномоченных по займу.

В ближайшие дни завершить подписку на заем по области, всемерно усилить приток средств в счет досрочного погашения подписки—к этому должны быть направлены усилия руководителей районов, партийного, советского и финансового актива.

Чабан Тортаев подписался на 150 тысяч рублей

ЧИМКЕНТ. (ТАСС). Старший чабан Тортаев Раш из овцесовхоза «Куюк» подписался на заем в размере 150 тысяч рублей и внес всю сумму наличными. Тортаев—один из лучших чабанов республики. В этом году он получил и сохранил 140 ягнят.

У инициаторов соревнования

Вдали мы заметили огонек.

— Вот и наши трактористы пашут,—сказал секретарь партийной организации Жданов.

— Нет. Это где-то далеко горит костер,—возразил кто-то из спутников.

— Да вы присмотритесь, он же движется.

Пока шел спор, наша машина выскочила за горку и перед нами оказался трактор. Отсюда отчетливо было видно движение огней. Оно напоминало факельное шествие.

— Приходится прибегать к примитивному освещению, так что не удивляйтесь,—вмешалась в разговор бригадир женской бригады Александра Карташева, у куреня которой мы остановились. Ведь мы клич бросили на всю область—выработать 1000 га на трактор! Если ночью не работать —разве выработаешь?

Трактор сделал крутой поворот, прошел поперек загона, и потянулся в противоположную сторону. Впереди шла женщина с фонарем. Она освещала путь трактору. За рулем сидела комсомолка Александра Бригадина.

Трактор «ХТЗ», на котором работает Александра Бригадина, уже доживает свой век и, будь он у плохого тракториста, ему давно было бы место на свалке. А сейчас в заботливых руках Бригадиной он вырабатывает 120—130 проц. нормы. Александра Бригадина, работая на этом тракторе второй год, держит первенство, у нее—переходящее Красное знамя райкома.

— Я люблю машину,—говорит она,—научилась понимать трактор. Содержу его в чистоте, вовремя провожу уход, знаю все его капризы. Я работаю так же, как многие, а вот бригаде Молчанова действительно позавидовать можно.

В этом году у Бригадиной появились серьезные соперники—демобилизованные воины. Алексей Маматов, Анциферов, Белозеров и другие с первого дня полевых работ выполняют по полторы нормы. Анциферов со своим напарником на тракторе «СТЗ-НАТИ» пашут по 18—20 га и экономят по 2—2,5 килограмма горючего за сутки. Их трактор уже выработал 300 гектаров.

Среди трактористов Береговской МТС сильно развито чувство взаимной выручки, принесенное демобилизованными воинами с фронта. Малейшая техническая неполадка в тракторе вызывает тревогу во всем отряде. За честь своего трактора, своего отряда, своей МТС болеют все работники.

Многие тракторные отряды апрельское задание выполнили на 5—7 дней раньше срока и завершают весенние полевые работы. Ко дню Победы в среднем на 15-сильный трактор в МТС выработано по двести с лишним гектаров.

Так работают инициаторы соревнования.

Л. ОРОБИНСКИЙ,
корр. «Курской правды».

Успехи торфяников

Хорошими производственными показателями встретили День Победы торфяники. Многие предприятия и районы значительно перевыполнили пятидневное задание по торфодобыче. Среди передовиков — Курское торфопредприятие (директор т. Басов), райтопы: Беленихинский (заведующий т. Черкашин), Крупецкой (т. Лобанов), Обоянский (т. Минаков), Пристенский (т. Пигарев), Ивацинский (т. Панченко). Особенно хорошо поработали краснояружские торфяники (заведующий райтопом т. Васильченко). Получив задание на 300 тонн торфа в первую декаду мая, они 6 мая уже добыли 480 тонн, выполнив пятидневный план в 3,5 раза.

Торфяная артель облторфсоюза «Свой труд», Фатежского района, уже перевыполнила задание первой декады мая. Лучшая молодежная бригада Кобелевой добывает ежедневно двухдневную норму торфа.

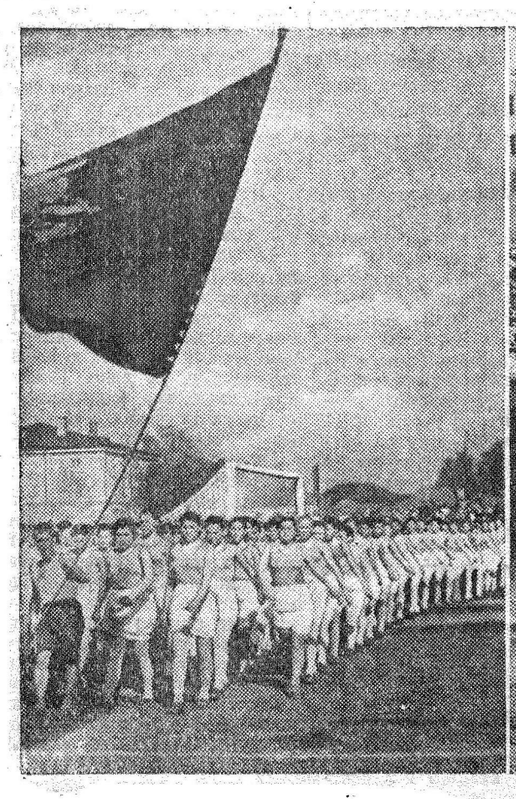

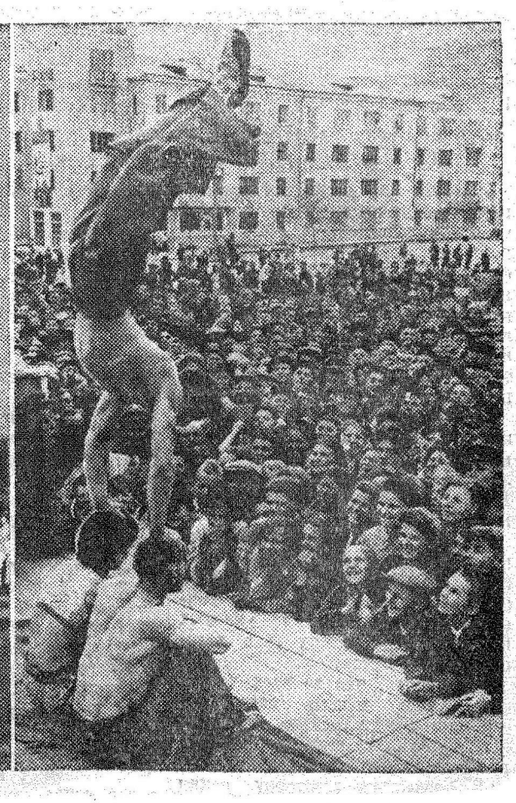

Праздник Победы в Курске. На снимках: слева—колонна спортобщества «Трудовые резервы» на физкультурном параде, справа—выступление участников красноармейской самодеятельности на Красной площади.