Силы демократии и силы реакции в послевоенном мире

А. ЛЕОНТЬЕВ,
член-корреспондент Академии наук СССР

—О—

Вторая мировая война была освободительной, антифашистской войной. Это была война свободолюбивых народов Европы и всего мира за свою жизнь, независимость, национальное существование. Это была война против самого чудовищного порождения реакции современной эпохи — против фашизма, занесшего кровавый нож над всеми демократическими завоеваниями, над культурой человечества. Война кончилась разгромом главных очагов фашизма. Естественно, что в итоге войны произошли существенные сдвиги в соотношении сил демократии и реакции как в пределах отдельных стран, так и на мировой арене.

Прежде всего были разгромлены цитадели мировой реакции в лице гитлеровской Германии, фашистской Италии и японского фашизированного империализма. Эти страны оккупированы союзными войсками. Но корни германского и японского империализма еще далеко не выкорчеваны и выполнение этой задачи еще потребует серьезной борьбы. Особое значение имеет тот факт, что было уничтожено гитлеровское государство с такими его атрибутами, как фашистская партия, германская армия, германский генеральный штаб. На Берлинской конференции летом 1945 года три великих союзных державы приняли программу экономического, политического и военного разоружения Германии, рассчитанную на то, чтобы устранить опасность возрождения германской агрессии в будущем. Такая же программа в отношении японского империализма и милитаризма содержится в известной Потсдамской декларации об условиях безоговорочной капитуляции Японии. Теперь дело за последовательным претворением в жизнь этих принципов.

С другой стороны, война привела к огромному укреплению международного авторитета Советского Союза. Из горнила военных испытаний наша Родина вышла еще более окрепшей, еще более сильной и могущественной. Лопнули, как мыльный пузырь, расчеты международной реакции на то, что Советский Союз будет обессилен и обескровлен в результате войны. Несмотря на огромное количество жертв, принесенных Советским Союзом на алтарь борьбы за освобождение человечества, несмотря на гигантские масштабы разрушений, нанесенных гитлеровскими разбойниками, хозяйничавшими на нашей земле, Советский Союз пришел к концу войны в зените военной славы и высокого морального престижа во всех международных делах. Миллионам простых людей во всем мире война раскрыла глаза на подлинную роль и значение Советского Союза как могучего оплота мира и свободы народов, как последовательного борца против бредовых идей мирового господства, за дружественное сотрудничество миролюбивых народов на демократических началах равноправия отдельных стран и взаимного уважения их законных интересов.

Перед всем миром предстала благородная освободительная миссия Советского Союза, который своим героическим сопротивлением фашистским варварам спас народы Европы от порабощения гитлеровской Германией. В послевоенной обстановке Советский Союз весь свой возросший международный престиж использует для защиты дела всеобщего мира и безопасности, для поддержки демократических начал в отношениях между народами, большими и малыми. Естественно, что это означает огромный рост сил демократии на международной арене.

Далее, коренным образом изменилось положение в странах Восточной Европы. В период между двумя войнами в этих странах — за единичными исключениями — у власти стояли фашистские и полуфашистские, реакционные, антинародные правительства. Нельзя не отметить, что тогда с этим вполне мирились нынешние лицемерные радетели демократии из англо-саксонских стран. Эти политики считали небезвыгодным для себя существование пояса из профашистских государств вдоль всей западной границы Советского Союза. Ибо реакционные правительства, пуще огня боявшиеся своих собственных народов, весьма охотно участвовали в любой авантюристической игре, направленной против Советского Союза.

Разгром германского фашизма и великий освободительный поход Красной Армии на запад привели к коренным изменениям в политической обстановке восточно-европейских стран. После того, как немцы были изгнаны, народы этих стран получили возможность расправиться со своими смертельными врагами, которые сначала предали их в руки немецких оккупантов, а потом помогали эсэсовским и гестаповским палачам в борьбе против народно-освободительного патриотического движения. Естественно, что после всего пережитого не могло быть и речи о возвращении к старому. В странах Восточной Европы к власти пришли новые люди, люди, которые в годину тягчайших испытаний были с народом, а не на стороне его врагов, люди, которые рисковали головой в условиях подпольной работы и партизанской войны против немецких захватчиков и их подлых прислужников. Не то удивительно, что в странах Восточной Европы установились другие режимы, чем те, которые там существовали до второй мировой войны. Было бы не только удивительным, но и прямо-таки необ'яснимым, если бы этого не случилось. В освобожденной от гитлеровского ига Европе, единственной страной, в которой внешние силы стремятся сохранить у власти реакционный режим, какой существовал до войны, является Греция. И отнюдь не случайно то обстоятельство, что эта страна до сих пор лишена элементарных благ свободы, внутреннего мира и порядка.

В освобожденных странах Европы демократические силы показали, что они хотят учесть исторические уроки периода между двумя войнами и извлечь из этих уроков необходимые выводы. Эти выводы в основном сводятся к следующему.

Во-первых, печальные уроки прошлого учат тому, что ключом к победе над реакцией является единство демократических сил. Реакционеры чрезвычайно широко использовали разделение сил демократии, отсутствие единства, и раздоры в демократическом лагере. Следуя старому принципу «разделяй и властвуй», реакционеры, несмотря на ненависть к ним народных масс, держались у власти благодаря тому, что им благоприятствовало отсутствие единства в рабочем классе и что им удавалось поддерживать рознь между рабочими и крестьянами, между демократическими партиями, между разными национальностями, между людьми различных религий.

Во-вторых, народы Восточной Европы поняли, что фашистам и прочим врагам демократии нельзя давать легальные возможности для осуществления их подрывных антинародных происков. Они поняли, что защита свободы требует беспощадной борьбы с ее врагами. Их теперь никому не удастся поймать на удочку дешевеньких софизмов, сводящихся к тому, что, дескать, демократия означает полную свободу действий для всех политических течений и направлений, в том числе и для фашистов и прочих от'явленных реакционеров.

И, наконец, в-третьих, народы Восточной Европы убедились на собственном горьком опыте, где на международной арене находятся их друзья и где их враги. Они увидели, что ориентация их прежних реакционных правителей на силы, враждебные Советскому Союзу, привели их на край национальной катастрофы и физической гибели. Они увидели, что правящие круги ряда держав рассматривают их лишь в качестве пешек в своей империалистической игре. Но эти народы, естественно, не желают оставаться на такой роли. Что же удивительного в том, что народы Восточной Европы хотят прежде всего прочной дружбы со своим великим соседом — с СССР.

Финнам, полякам, румынам и другим народам Восточной Европы в течение двух десятков лет бесстыдно льстили, уверяя, что они являются форпостом западной цивилизации, призванным стоять на страже против «восточного варварства», надвигающегося якобы со стороны Советского Союза. Эти лживые и льстивые голоса раздавались не только из Берлина, — они звучали также из Парижа, Лондона. Эта пагубная ориентация в конце концов бросила одних под сапог гитлеровского солдата, других превратила во второсортное пушечное мясо для германского генерального штаба. Что же удивительного в том, что народы Восточной Европы после всего пережитого ими не хотят повторять старые гибельные ошибки, решительно отворачиваются от односторонней ориентации на запад, т.-е., точнее говоря, на империалистические круги западных держав, и, наоборот, твердо хотят тесной дружбы с Советским Союзом, которая, как известно, вполне совместима с развитием дружественных отношений со всеми другими державами, не проявляющими агрессивных или захватнических тенденций.

Затем, изменилось соотношение сил между демократией и реакцией в освобожденных странах Западной Европы — во Франции и Италии, в Голландии и Бельгии, в Норвегии и Дании. Годы гитлеровской оккупации и здесь не прошли даром. Многое, что раньше было скрыто от нескромных глаз, стало явным для всех. Финансовая олигархия, занимающая командные высоты в хозяйстве, промышленности и банках, бесстыдно сотрудничала с немцами. Реакционеры, которые до войны претендовали на монополию в области патриотических чувств, в многочисленных случаях оказались подлыми капитулянтами и предателями. С другой стороны, годы оккупации, годы движения сопротивления показали, что коммунисты и близкие к ним демократические слои являются наиболее последовательными патриотами, наиболее решительными борцами за жизнь и свободу своих народов. Как известно, глашатаи мировой реакции страшно недовольны ростом влияния коммунистических партий в странах Европейского континента. Со злобой и ненавистью говорят они о «коммунистических пятых колоннах». Это говорится о тех самых партиях, которые принесли на алтарь борьбы против гитлеровского владычества тысячи и десятки тысяч жизней своих лучших людей, как, например, коммунистическая партия Франции, потерявшая 75 тысяч своих членов, которые были расстреляны и замучены гитлеровцами. Трудно себе представить, однако, чтобы жупел коммунистической опасности, которым еще так недавно размахивал Геббельс, мог теперь иметь какой-либо успех.

Далее, в результате второй мировой войны произошли серьезные изменения в жизни колониального мира. Японцы оккупировали ряд колоний европейских держав, в частности колонии британские, голландские, французские, принесли колониальным народам новый империалистический гнет, причем в еще более грабительских, необузданных и варварских формах. Но колониальные народы, закабаленные Японией, не получили свободы после разгрома Японии.

Опыт войны показал колониальным народам, что они могут существовать и без белых господ. Более того, опыт войны показал индийцам, индокитайцам, индонезийцам, населению Малайи, равно как и населению зависимых стран Ближнего и Среднего Востока, что империалистические державы оказались не в состоянии ни уберечь колонии и зависимые страны от вовлечения в водоворот войны, ни предохранить их во многих случаях от захвата вражескими войсками. Колониальные народы увидели, что господство метрополий отнюдь не является вечным. Этот урок имеет, конечно, большое значение. Народы колониальных стран всеми находящимися в их распоряжении средствами показывают, что они не хотят жить по-старому. Они весьма недвусмысленно требуют независимости и проявляют подчас готовность к упорной борьбе за свою свободу, даже в неравных условиях.

Наконец, последнее по счету, но далеко не последнее по важности, изменение в соотношении сил между демократией и реакцией касается англо-саксонских стран. И для этих стран война не прошла даром. Наиболее наглядно свидетельствует об этом исход прошлогодних парламентских выборов в Англии. Известно, что для консерваторов поражение явилось полнейшим сюрпризом. Английский народ показал им спину. Несмотря на то, что некоторые лейбористские лидеры, в особенности в области внешней политики, стараются как можно больше походить на своих предшественников, остается бесспорным факт, что 12 миллионов англичан заявили, что они по горло сыты политикой торийской партии.

Мы видим, таким образом, что в результате второй мировой войны силы демократии, действующие на международной арене, выросли и завоевали целый ряд новых позиций. С другой стороны, силы международной реакции потерпели значительный урон. Но это, конечно, не значит, что международная реакция перестала представлять опасность для свободы и жизни народов или что она готова сложить оружие. Следует иметь в виду, что реакция обладает еще серьезными позициями и значительными резервами.

Если главные очаги фашизма и мировой агрессии ликвидированы в результате разгрома Германии и Японии, то в ряде плохо проветриваемых уголков земного шара еще остались фашистские заповедники, где преступные заговорщики, продолжающие дело Гитлера и Муссолини, все еще располагают возможностью плести интриги и ковать оружие для новых посягательств на существование миролюбивых народов. Достаточно вспомнить прежде всего фашистскую Испанию, где до сих пор сохраняется власть кровавого палача испанского народа, ставленника и последыша Гитлера и Муссолини генерала Франко. Известно, что франкистский режим в Испании держится, несмотря на ненависть подавляющего большинства испанского народа, лишь благодаря той поддержке, которой Франко пользуется со стороны влиятельных реакционных кругов Америки и в особенности Англии.

Далее, если обратиться к побежденным странам-агрессорам, то легко заметить, что еще многое необходимо сделать для искоренения остатков фашизма, для полного морально-политического разгрома фашизма, для ликвидации его экономической базы и политического влияния. Известно также, что борьба за выполнение этой задачи наталкивается на немалое сопротивление со стороны влиятельных кругов международной реакции, прилагающих все усилия к тому, чтобы спасти возможно больше элементов фашистского наследия.

В освобожденных странах Европы, где народы питают отвращение и ненависть к фашизму, реакционные круги прилагают все усилия к тому, чтобы обеспечить фашистским и профашистским элементам свободу действия на общественной и политической арене.

Наконец, в англо-саксонских странах могущественные силы, имеющие прочную экономическую базу в лице монополистических концернов, трестов и банков, питают реакционные группировки и организации, отнюдь не склонные прекратить свои происки на международной арене. Наоборот, после окончания войны эти реакционные группировки заметно активизировались. Они сеют семена раздора и недоверия между участниками антигитлеровской коалиции, они выступают поджигателями новой войны. И требуется величайшая бдительность со стороны народных масс, приобретших новый политический опыт и укрепивших свои позиции для того, чтобы расстроить козни реакционных антинародных сил.

Процесс главных немецких военных преступников

НЮРНБЕРГ, 6 мая. (ТАСС). Сегодня на утреннем заседании Трибунала защитник Заутер продолжал допрос подсудимого Функа. На этой стадии допроса речь шла вначале о деятельности Функа в качестве президента имперского банка. По признанию Функа, это назначение он принял лично от Гитлера и заверил его в том, что будет помогать ему в осуществлении его политики.

Функ утверждает, что он не принимал никакого участия в совещаниях по политическим и военным вопросам и в частности ничего будто бы не знал о готовившемся нападении на Польшу. Однако несколько позже Функ признает, что ему было известно о том, что германские войска до нападения на Польшу были мобилизованы и находились в районе польской границы. Нападение на Советский Союз, по словам Функа, явилось для него «неожиданностью». Но, как можно установить из дальнейших показаний подсудимого, он еще за полтора—два месяца до нападения Германии на СССР совещался с Розенбергом по поводу «решения восточной проблемы».

НЮРНБЕРГ, 6 мая. (ТАСС). На вечернем заседании Трибунала после того, как адвокат Заукер закончил допрос подсудимого Функа, защитники других подсудимых задали Функу ряд вопросов, которыми они пытались обелить своих подзащитных.

К перекрестному допросу подсудимого Функа приступает представитель американского обвинения Додд.

Продолжая прикидываться лишь техническим исполнителем воли Гитлера, Геринга и других, Функ заявляет, будто бы ряд должностей он занимал только номинально.

Продолжая придерживаться принятой всеми подсудимыми тактики сваливания всей вины на мертвых, Функ уверяет, что всей пропагандистской стороной министерства руководил лично Геббельс, а он, Функ, занимался якобы лишь организационной и финансовой стороной дела. Однако подсудимый тут же признает, что он был полностью осведомлен о целях и политике министерства пропаганды.

Ряд вопросов, заданных обвинителем подсудимому, касается деятельности Функа в области подготовки и проведения агрессивных войн. Додд оглашает ряд документов, из которых видно, какую громадную роль играла в осуществлении агрессии военная экономика, которой руководил Функ. Выдержки из переписки фашистских заговорщиков подтверждают, что Функ не был «маленьким человечком», роль которого он решил сыграть на суде.

Додд спрашивает Функа, помнит ли он, что, еще за несколько месяцев до германского вторжения в Польшу, он рассматривал вопрос об использовании военнопленных.

Получив отрицательный ответ, обвинитель пред'являет Трибуналу письмо, захваченное в архивах подсудимого и датированное 28 января 1939 года. Это письмо было посвящено планированию мероприятий по использованию военнопленных.

Представитель обвинения подробно останавливается на соперничестве, которое существовало между подсудимыми Функом и Герингом. Не довольствуясь своей ролью, Функ стремился увеличить свою власть, расширить свои полномочия.

Последующая часть перекрестного допроса посвящается участию подсудимого в планировании и подготовке войны против Советского Союза. Подсудимый утверждает, что он узнал об этой войне будто бы только незадолго до ее начала. Тогда обвинитель пред'являет составленное до войны с СССР секретное письмо, в котором шла речь о выкачивании денег из Украины, Кавказа и других областей Советского Союза. Обвинитель устанавливает, что месяц спустя, после секретного назначения Розенберга на пост будущего министра восточных областей, Функ занимался проблемами, касавшимися территории СССР.

Заключительная часть перекрестного допроса Функа на вечернем заседании была посвящена преступной деятельности Функа на посту председателя имперского банка. Обвинитель устанавливает, что в это время золотой запас банка значительно пополнился, и просит подсудимого дать ответ, из каких источников черпались эти пополнения. Функ признает, что имперским банком были получены ценности бельгийского и чешского национальных банков. Несмотря на повторные вопросы обвинителя, подсудимый отказывается назвать другие источники пополнения золотых запасов имперского банка. Тогда обвинитель спрашивает его в упор: когда вы вступили в СС, какие цели вы имели?

Подсудимый: Я никогда не вступал в члены СС.

Обвинитель: Нет, вы вступили в СС, и я хочу спросить вас, какие операции вы начали вести с СС.

Подсудимый рассказывает о том, что его заместитель по руководству имперским банком как-то сообщил ему о начавшихся поступлениях со стороны СС. Подсудимый якобы считал тогда, что это просто вклады. Но затем ему раз'яснили, что эти вклады передаются в распоряжение имперского банка. Тогда он якобы решил, что речь идет о сдаче золотых монет, отобранных у заключенных в концлагерях. Ни о чем другом подсудимый, по его словам, якобы не знал. Тогда обвинитель, обращаясь к Трибуналу, заявляет, что у него имеются фотографии кладовых имперского банка, в которых хранилось большое количество золотых слитков. Однако, прежде чем пред'явить эти фотографии, обвинитель заявляет о своем намерении огласить показания одного из ближайших помощников Функа—Пуля.

Результаты референдума во Франции

ПАРИЖ, 7 мая. (ТАСС). Агентство Франс Пресс сообщает следующие официальные окончательные результаты референдума по 90 департаментам метрополии, трем департаментам Северной Африки, Мадагаскару, Реюньону, Новой Каледонии, Судану и Французской Гвинее. За одобрение конституции голосовало 9.327.073 человека, против—10.488.059 человек. Еще нет окончательных результатов по Мартинике, Гваделупе, Гвиане и другим владениям Франции.

Президентом Колумбии избран Перес

НЬЮ-ЙОРК, 7 мая. (ТАСС). Нью-Йоркское радио передает сообщение агентства Интернешн Ньюс Сервис о том, что кандидат консервативной партии Перес избран президентом Колумбии.

Разоблачения американского корреспондента

НЬЮ-ЙОРК, 4 мая. (ТАСС). Корреспондент журнала «Нью-Йоркер» Герсей сообщает из Бейпина 25 апреля, что недавно в здании японского штаба в Бейпине состоялось совещание японских офицеров связи с представителями американской разведки. На этом совещании японцы пред'явили документы, свидетельствующие о том, что большое число японских подразделений первой японской армии продолжает сражаться в провинции Шаньси под командованием гоминдановского генерала Янь Си-шаня. Согласно одному из пред'явленных документов, из 43.870 солдат и офицеров, действующих после капитуляции Японии в районе Тайюань (провинция Шаньси), погибло 569 японских солдат. Герсей отмечает сердечную атмосферу, в которой происходило совещание. Во время совещания произошел обмен любезностями между американскими и японскими офицерами, причем последние сообщили детали тактического положения в районе Тайюань. По словам корреспондента, после совещания один американский офицер заявил: «Эти японцы явятся нашими союзниками в будущей войне, они говорят с нами на одном языке».

Совещание, пишет Герсей, проводилось под предлогом определения мер, способствующих репатриации японских войск из Китая.

Янь Си-шань, добавляет корреспондент, в ряде случаев предлагал японцам взятки, женщин и т. д. с целью убедить их остаться в провинции Шаньси в качестве его сообщников, вместо возвращения в Японию. Янь Си-шань неоднократно нарушал приказ, требующий разоружения японских войск. Комиссия по прекращению военных действий установила, что Янь Си-шань разоружал японские войска днем, а ночью снова их вооружал после того как были сделаны фотоснимки, чтобы показать разоружение японцев. Янь Си-шань также хранит большое количество вооружения в японских казармах, причем это оружие не охраняется. Под видом железнодорожных рабочих он послал японские отряды в район, где вовсе не имеется железной дороги, а где находятся коммунистические войска.

Обсуждая проблему Китая, Герсей заявляет, что гоминдан в большей степени является ответственным за нынешний политический кризис в Китае.

Празднование 1 мая в Японии

ТОКИО, 2 мая. (ТАСС). (Задержано доставкой). Газета «Асахи» пишет, что в праздновании первого мая в Токио и во всей Японии приняли участие значительные массы населения. В одном только Токио в праздновании первого мая участвовало около 500.000 мужчин и женщин. В резолюции, принятой участниками демонстрации на площади перед императорским дворцом до того, как они прошли по главным улицам города, содержались следующие пункты:

Выступать против консервативного и реакционного правительства, немедленно создать демократическое народное правительство во главе с социалистической партией; повсеместно изгнать военных преступников; установить народный контроль над производством и распределением продовольствия; разыскать спрятанное и накопленное продовольствие; прочно утвердить право об'явления рабочими забастовок и право на заключение коллективных договоров; категорически протестовать против пересмотренного закона о труде; немедленно возобновить производство и обеспечить работой безработных; категорически возражать против закрытия предприятий; ввести закон об оказании помощи безработным; создать единые рабочие союзы по производственному принципу; принять участие во всемирной федерации профсоюзов; предоставить свободу политической, общественной, экономической и культурной деятельности; ввести народную конституцию; построить демократическую и мирную Японию.

Создание ассоциации владельцев японских металлургических предприятий

ТОКИО, 6 мая. (ТАСС). Агентство Киодо Пусин сообщает, что для борьбы против рабочего движения около 200 владельцев металлургических предприятий в Токио создали свою ассоциацию. Заместитель президента компании «Ниппон сейтецу» Абэ избран руководителем ассоциации.

Английская печать о положении в Греции

ЛОНДОН, 5 мая. (ТАСС). Как указывает дипломатический обозреватель газеты «Обсервер», британское правительство направило США меморандум, в котором предлагает, чтобы плебисцит в Греции по вопросу о возвращении короля был проведен «по возможности скорее», а не в 1948 г., как первоначально предполагалось. Обозреватель указывает, что английские войска останутся в Греции до тех пор, пока не будет проведен плебисцит. Доводы, выдвигаемые в пользу этого предложения, основываются на политических условиях в Греции, создавшихся в результате недавних выборов.

Афинский корреспондент газеты «Рейнольдс ньюс» сообщает, что греческое правительство решило снова создать пресловутые комитеты безопасности, которые были характерной чертой диктатуры Метаксаса и германской оккупации, когда они использовались для того, чтобы изгонять демократов. Афинский совет профсоюзов послал Всемирной федерации профсоюзов и советам профсоюзов Лондона, Парижа и Нью-Йорка телеграммы, в которых сообщает об усилении террора в Греции и намерении властей об'явить профсоюзы вне закона. Ежедневно в Греции убивают от 5 до 15 человек, преимущественно республиканцев и коммунистов.

Ответ. редактор М. ПАВЛОВ.

Облдрамтеатр им. А. С. Пушкина
8 и 9 мая
БОЛЬШОЙ ПРАЗДНИЧНЫЙ КОНЦЕРТ
В ЗАКЛЮЧЕНИЕ ТАНЦЫ.
Начало в 9 часов

Кинотеатр им. ЩЕПКИНА
ЗДРАВСТВУЙ, МОСКВА!
Начало сеансов: 2, 4, 6, 8, 10.

Кинотеатр „СМЕНА"
АРШИН МАЛ АЛАН
Начало сеансов: 2, 4, 6, 8, 10

Кинотеатр „КОМСОМОЛЕЦ"
ВЕЛИКИЙ ПЕРЕЛОМ
Начало сеансов: 2, 4, 6, 8, 10 час.

Курская областная контора „Главкинопрокат" получила и выпустила на экраны г. Курска и области музыкальный художественный фильм
„ЗДРАВСТВУЙ, МОСКВА"!

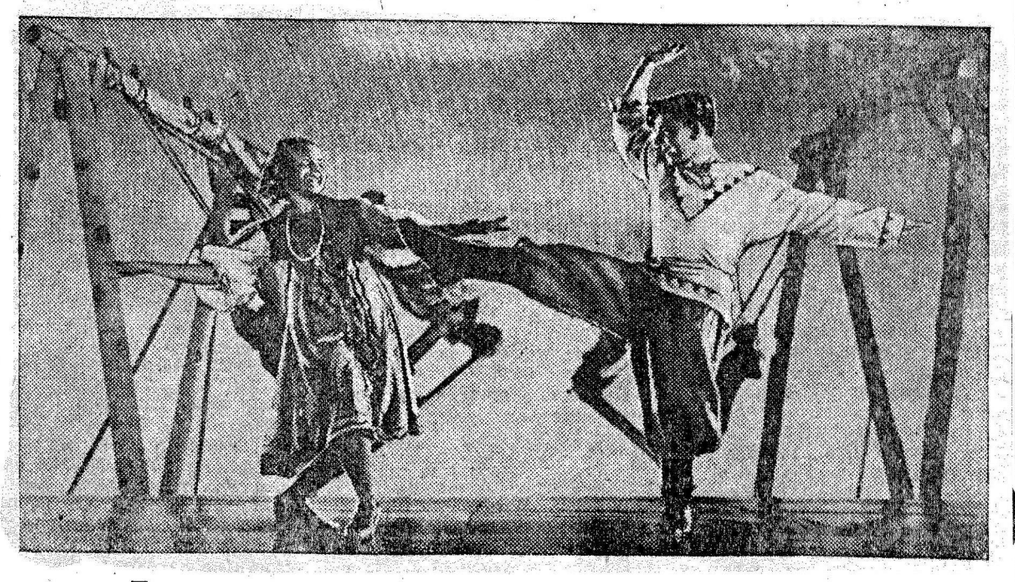

Постановка лауреата Сталинской премии Сергея ЮТКЕВИЧА.
Сценарий М. ВОЛЬПИНА, Н. ЭРДМАНА.
Роли исполняют: **И. Любезнов**—(директор ремесленного училища), **Б. Тенин**—(писатель) **Л. Пирогов**—(мастер), **А. Ширшов**—(воспитатель), **С. Филиппов**—(баянист) и учащиеся ремесленного училища и школы ФЗО **Н. Леонов** (Коля), **Н. Стравинская** (Таня) и др.
ПРОИЗВОДСТВО ОРДЕНА ЛЕНИНА КИНОСТУДИИ „МОСФИЛЬМ".

РОДИТЕЛИ и УЧАЩИЕСЯ!
ПРИОБРЕТАЙТЕ в магазинах КОГИЗ'а в г. Курске (ул. Ленина, 13) нужные Вам УЧЕБНИКИ в новом учебном году.
Отпуск учебников производится магазинами КОГИЗ'а в ОБМЕН на сданные ПОДЕРЖАННЫЕ УЧЕБНИКИ на сумму, не выше причитающейся учащемуся за принятые от него учебники.
ИЗБЕГАЙТЕ ПОКУПКИ учебников с РУК и ОБМЕНА их между собой. Только книжные магазины ГАРАНТИРУЮТ пригодность учебников в новом учебном году.
3—1 266

В МАГАЗИНАХ КОГИЗ'а
в гор. Курске (ул. Ленина, 13)
ПРОИЗВОДИТСЯ
ОТКРЫТАЯ ПРОДАЖА „КРАТКОГО КУРСА ИСТОРИИ ВКП(б)". 252

Гр. САПРУНОВА В. М., проживающая в гор. Курске, по ул. Чеховской, 10, возбуждает дело о разводе с ее мужем САПРУНОВЫМ И. К., проживающим в Московской области, станция „Правда", Ярославской ж. д., ул. 1-я Станционная, 40.
Дело подлежит рассмотрению в народном суде 1 участка Дзержинского района г. Курска. 61

Гр. ЩЕКИН С. А., проживающий в г. Курске по ул. Мясницкой, 27, возбуждает дело о разводе с его женой ЩЕКИНОЙ Л. П., проживающей в гор. Курске, по ул. Мясницкой 27
Дело подлежит рассмотрению в народном суде 2 участка Ленинского района г. Курска. 263

ИЕ—32685. Типография изд-ва «Курская правда». Тир. 55.100: Зак: 1845: