Стахановская школа „Курской правды"

Животноводство стало доходной отраслью

П. ЩЕЛОЧЕВ — председатель колхоза «Боевик» Уразовского района

В огромной пользе общественного животноводства для государства, колхоза и колхозников члены нашей артели хорошо убедились до войны. Тогда же они прославились в Уразовском районе, да и далеко за его пределами своей любовью, своим вниманием к этой ценной и доходной отрасли сельского хозяйства. Наша свинарка Анастасия Шаповалова выращивала по 22 деловых поросенка от каждой свиноматки, доярка Ольга Золотарева надаивала по 1800 литров на фуражную корову. Они и другие работники ферм были ежегодными участниками Всесоюзной сельскохозяйственной выставки. Колхоз получал от животноводства сотни тысяч рублей дохода.

И когда после освобождения района от немецкой оккупации встал вопрос о возрождении общественного хозяйства, колхозники с первых же дней начали восстанавливать колхозные фермы. Откуда взять скот? Колхозники решили своими силами создавать фермы. Они отдали в общественное стадо 80 телят рождения 1942 года и 35 овец (весь молодняк, который был в личном пользовании). А осенью поставили на фермы дополнительно 100 телят рождения 1943 года, купили 2-х свинок. На другой год в порядке контрактации колхозники отдали колхозу 200 кур, 6 гусей и 10 уток.

Так и создавали мы свое животноводство. Одновременно мы заботились и о содержании скота. В некоторых колхозах ставят перед собой односторонюю цель — завести скот, увеличить его поголовье. Вопрос о помещениях, кормах, кадрах откладывают на второй план. В результате скот содержится у них плохо, кормов недостает, скот истощенный, имеется падеж. Животоводство не дает дохода колхозу и колхозники смотрят на него, как на обузу.

Наши колхозники сразу взяли курс на доходное животноводство. Все эти вопросы мы ставили одновременно. Создавая фермы, решали вопросы о строительстве помещений, о кадрах, о кормах. Из 4 стариков и двух женщин создали постоянную строительную бригаду. Возглавил ее опытный мастер Евсьян Иванович Жердев. Колхозники на своих коровах подвезли лесоматериал. Росло поголовье скота на фермах, росли и постройки для них.

Сейчас мы имеем больше скота, чем до войны. На МТФ имеются 35 дойных коров, 17 первотелок и 36 телят. На овцеферме — 128 голов старых овец и 50 ягнят, на свинoферме — 63 головы, из них 14 старых свиноматок. Птицеферма имеет 420 кур, 30 гусей и 20 уток. Весь этот скот и птица обеспечены хорошими стандартными помещениями.

С первых же дней мы создали крепкую животноводческую бригаду. В нее привлекли, главным образом, старых работников фермы: чабана Дмитрия Федоровича Болдырева, доярок Матрену Ильинскую, Агрипину Ананьеву и других. На фермах был установлен твердый распорядок работы, выработан рацион кормления.

Исключительно большую роль в уходе за скотом и птицей, в сохранении молодняка, увеличении надоя молока, настриге шерсти, яйценоскости сыграла организация труда. С самого начала мы внедрили на фермах сдельщину. Оплату труда производим от выхода товарной продукции буквально на всех работах. У работников животноводства это подняло не только ответственность за порученное дело, но и большую заинтересованность.

За дояркой Ильинской Матреной Андреевной закреплено 10 коров. За то, что все ее коровы благополучно отелились и 10 здоровых телят передано телятнице, ей насчитали в прошлом году 520 трудодней. За надой она получила кроме того и трудодни, и молоко в порядке дополнительной оплаты.

Свинарка Шаповалова, выратившая от 5 свиноматок 64 поросенка, помимо трудодней получила в порядке дополнительной оплаты 2 поросенка. Чабан Дмитрий Федорович Болдырев, получивший и вырастивший от 100 овцематок 130 ягнат, получил дополнительно 7 ягнят.

Яков Тимофеевич Ананьев, заведующий гусиной и утиной фермами, получает оплату от количества молодняка. Воловникам сдельная оплата определяется в зависимости от упитанности волов. Такой порядок заставляет их не только хорошо ухаживать за волами, но и следить за ездовыми, в каком состоянии они возвращают скот после работы.

Сдельная оплата труда дала очень хорошие результаты. Молочно-товарная ферма имеет надой по 1660 литров молока на каждую фуражную корову. Перевыполнен план прироста телят, ягнят, водоплавающей птицы, настрига шерсти. За перевыполнение плана поголовья скота и высокую продуктивность наш колхоз признан победителем в соревновании 1945 года. Ему присуждено знамя обкома ВКП(б) и исполкома облсовета депутатов трудящихся.

Животноводство дало колхозу в прошлом году 163 тысячи рублей дохода. Колхоз сдал государству 150 центнеров молока по обязательной поставке и 45 центнеров в порядке госзакупа, 111 центнеров мяса, много яиц и шерсти. Колхозники из доходов от животноводства получили свыше рубля деньгами на трудодни. Помимо этого животноводство колхоза большое влияние оказало на развитие полеводства.

За три года молочно-товарная ферма передала полеводческим бригадам колхоза 98 рабочих волов рождения 1942—43 годов и 40 воликов 1944 года рождения. Это значительная тягловая сила. Уже в прошлом году вывозку хлеба государству, вывозку сахарной свеклы, осенний сев, под'ем зяби мы производили только на колхозном тягле, без привлечения коров колхозников. В этом году мы почти на всех работах обойдемся без коров, так как будут работать 69 пар волов.

От увеличения поголовья скота и птицы на фермах пошло вперед наше колхозное полеводство. В 1944 году было вывезено навоза в поле 200 тонн, а освоено земли 700 гектаров. Валовой сбор зерна составил 3.600 центнеров. Урожай собрали по 4,2 центнера в среднем с каждого гектара.

В прошлом году на поля было вывезено 800 тонн навоза. Обрабатывали мы уже площадь в 1000 гектаров. Валовой сбор зерна составил 6738 центнеров, или в среднем по 8,6 центнера с гектара. Колхоз сдал государству 3.800 центнеров по обязательной поставке и 400 центнеров сверх плана. По 1 килограмму 350 граммов зерна колхозники получили на трудодень. 300 центнеров зерна было оставлено на фураж животноводческим фермам.

В дальнейшем мы будем продолжать увеличивать поголовье скота, повышать его продуктивность, делать наше животноводство настоящим культурным животноводством. В этом году планируем построить новые стандартные помещения — свинарник и птичник. Много предстоит нам сделать по улучшению породы скота. С Новооскольского племенного рассадника мы уже завезли племенного бычка и барана, приобрели породистого хряка. Пройдет пяток лет и на наших фермах будет чистопородный скот.

Завели мы конеферму, имеем 15 лошадей, из них 6 маток. Четыре конематки жеребые. До войны у нас имелась конеферма. Много придется положить труда, но конеферму мы возродим.

Большое внимание мы попрежнему будем уделять уходу за молодняком. В ближайшем будущем колхоз начнет строительство специального родильного помещения для скота. На МТФ у нас заведен такой порядок: до 20-дневного возраста телят воспитывает доярка, затем передает их телятнице. У той они находятся до 6-месячного возраста и передаются скотнику по уходу за молодняком. Мы добьемся того, чтобы на всех этих стадиях телята имели специальные помещения.

Много предстоит труда. Но наши колхозники, работники животноводческих ферм, примут все меры к тому, чтобы сделать животноводство самой доходной отраслью колхоза.

9 поросят в счет дополнительной оплаты

Свиноводческая ферма колхоза «Победа», заслуженно пользуется славой одной из самых образцовых ферм в Иванинском районе. Этим ферма во многом обязана своей свинарке Анне Никифоровне Поляковой.

В истекшем году она от пяти свиноматок получила и полностью сохранила 108 поросят. За это тов. Поляковой выдано в порядке дополнительной оплаты девять поросят.

Артели „Спорт" вручено переходящее Красное знамя

Исполком Курского облсовета депутатов трудящихся рассмотрел итоги социалистического соревнования промартелей области за январь 1946 года.

Переходящее Красное знамя облсовета и премию в 10 тысяч рублей решено вручить артели «Спорт» (председатель артели т. Крапаля), выполнившей план по валовой продукции на 133,9 процента, в том числе по ширпотребу — на 133,9 процента.

Вторую премию в сумме 5 тысяч рублей получила артель им. Кирова (Черянский район), месячный план по валовой продукции артель завершила на 123,3 процента, а по ширпотребу — на 116,8 процента.

Исполком облсовета также отметил хорошую работу артелей: «20 лет Октября» (Обоянский район), им. Кирова (Щигровский район), им. 9 января (Беленихинский район), «Путь Октября» (Томаровский район) и ряда других.

КМАСТРОЙ СЕГОДНЯ

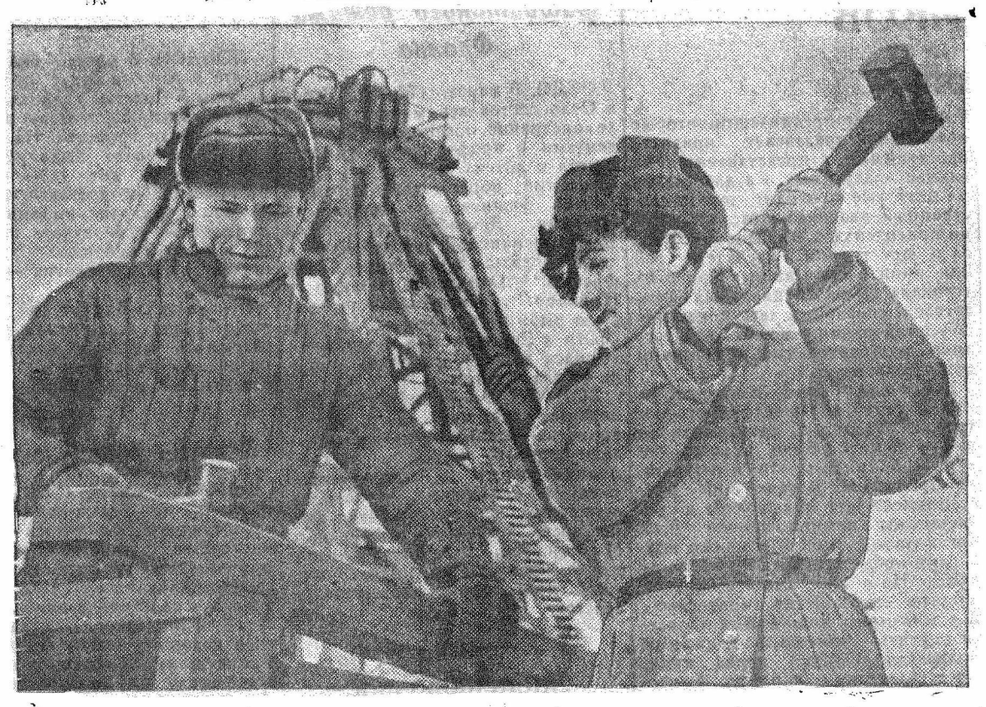

На шахте работает много демобилизованных воинов. На снимке — бывший фронтовик слесарь И. С. Мартемьянов (слева) выполняющий по две нормы в смену и его ученик Николай Полухин.
Фото М. Шеховцова.

Опыт валуйчан — всем горторгам области

В социалистическом соревновании горторгов нашей области с горторгами Орловской области первое место заняло Валуйское отделение (директор т. Боев). Ему опять присуждено переходящее Красное знамя облторга и обкома союза работников госторговли, которое отделение держало на протяжении всего года.

Работа Валуйского горторга может служить поучительным примером для многих других, руководители которых обычно жалуются на отсутствие хозяйственной базы, на транспортные затруднения, на местную промышленность и т. д. Валуйский торг полностью опровергает обоснованность этих жалоб.

План товарооборота валуйчане выполнили на 112 и по общественному питанию на 123 процента. Кроме своевременной выборки плановых товарных фондов, горторг в порядке самозакупок приобрел товаров местной промышленности почти на полмиллиона рублей. Значительно снижены издержки обращения, что дало экономии более 100 тысяч рублей.

План накоплений перевыполнен почти на целую треть. Торговая сеть и сеть общественного питания — магазины, столовые, базы — целиком отремонтированы и безупречны в культурном и санитарном отношениях. За добросовестную и честную работу облторг выдал 18 работникам почетные грамоты и многих премировал. Среди них заведующий столовой т. Коденко, заведующие магазинами, Троицкая, Розанов, Попова и другие.

Валуйский горторг располагает собственным подсобным хозяйством. Сейчас идет деятельная подготовка к севу. Как и в прошлом году горторг принимает энергичные меры, чтобы полностью освоить площадь в 67 га. В этом году будет посеяно много овощей, особенно ранних. В середине мая столовые Валуек получат свежие огурцы. Построен скотный двор. Есть коровы, телята и 26 свиней поставлены на откорм. В этом году будет организована и птицеводческая ферма.

Для удовлетворения спроса потребителей Валуйский горторг организовал целую сеть мастерских. Работают по реставрации и пошивке новой одежды швейная мастерская, сапожная и корзиночная мастерские. Имеется мастерская детских игрушек. Горторг выбирает и реализует всю продукцию местной промышленности. В скором времени откроются 5 новых торговых точек.

Сейчас работники торга обсудив речь т. Сталина, взяли на себя конкретные обязательства по расширению и развитию торговли: перевыполнить план товарооборота на 10 процентов, добиться дальнейшего снижения издержек обращения, улучшить качество продукции ширпотреба, максимально использовать местные возможности и продукцию местной промышленности, расширить и укрепить свою хозяйственную базу.

С. БУДНИКОВ.

Лыжный кросс в честь дня Красной Армии

В честь 28 годовщины Красной Армии льговские физкультурники провели массовый лыжный кросс. В нем приняли участие 14 команд, а также лыжники-одиночки.

Первое мест со временем 27 мин. 30 сек. на дистанции 5 километров заняла команда Кудинцевской семилетней школы. На второе и третье места вышли лыжники льговских средней и семилетней школ. За 27 минут прошли 5 километров М. Назаров, М. Припачкин, В. Коростылев (Кудинцево) и Н. Кузьменко (Льгов).

Среди девушек в беге на 3 километра первое место заняла Надя Кисляк. Ее время — 26 минут. На две минуты отстали А. Радченко, О. Калычева и Е. Примак.

Вечер вопросов и ответов

БОРИСОВКА. Учащиеся 5—10 классов средней школы им. Сталина недавно провели интересный вечер вопросов и ответов.

Ответы давались в виде развернутых бесед учителями школы и работниками отдела пропаганды райкома партии. Тов. Шумеев рассказал школьникам о нюрнбергском процессе, тов. Жмутвинович — о возможности жизни на других планетах, тов. Сиротенко — о советской артиллерии и т. д.

На следующий вечер вопросов и ответов учащиеся пригласят врачей и агрономов.

75 тысяч цыплят за сезон

Полностью восстановлена Корочанская инкубаторная станция, разрушенная немцами во время оккупации.

В конце марта здесь будет заложено в инкубаторы 25000 яиц.

Всего за сезон на станции будет выведено 75.000 цыплят.

—о—

Новые члены РОКК

Первичные организации РОКК'а Дзержинского района накануне дня Красной Армии пополнились новыми членами. В РОКК вступил весь коллектив артели «Коопсолидарность». 356 студентов строительного техникума тоже стали членами организации Красного Креста.

—о—

Вклады курян в сберкассы

Растут вклады в сберегательных кассах г. Курска. Только за 1945 год прирост вкладов достиг 4 миллионов 637 тысяч рублей. В городе имеются 17 тысяч вкладчиков, сумма вкладов которых исчисляется в 15 миллионов рублей.

—о—

Курсы председателей колхозов

ОБОЯНЬ. (По телефону от соб. корр.). Председатели колхозов района сейчас проходят тридцатидневные курсы. Учебный план курсов рассчитан на 220 часов. Для слушателей ставятся лекции о мерах повышения урожайности, об организации труда в колхозах. Передовики сельского хозяйства делятся на курсах своим опытом. Знатная звеньевая колхоза «Красный пахарь» Наталья Руднева рассказала о своей работе.

—о—

Близнецы

Колхозница сельхозартели «Новый путь» № 1, Крестищенского сельсовета, Советского района, А. Сараева недавно родила двух мальчиков-близнецов. Для медицинского обслуживания к ней прикреплена акушерка А. А. Лебедева. Дети здоровы и развиваются нормально. Правление колхоза выдало т. Сараевой продукты для дополнительного питания.

(«Советская правда»).

ПИСЬМА В РЕДАКЦИЮ

АВТОМАШИНЫ ВОЗЯТ НЕ ЛЕС, А... ДИРЕКТОРА

Весною в Курске развернется большое строительство. Особенно значительно оно будет в Кировском районе. Начнется сооружение нового вокзала, гипсового завода и ряда подсобных зданий.

В этой огромной работе многое будет зависеть от автотранспорта. Тысячи кубометров леса и других материалов надо без задержки доставить к железнодорожным станциям, чтобы как можно быстрее все это попало на строительные площадки.

Государство предоставило строительным организациям большое число автомашин. 4-й стройучасток получил 14 автомашин, 7-я дистанция пути — 4 машины и трактор, гипсовый завод — 3 машины и т. д.

Можно было ожидать, что автотранспорт будет немедленно направлен в лесосеки для перевозки леса. Но получается совсем не так. Гипсовый завод, например, держит все свои машины в Курске, используя их исключительно на личные и служебные раз'езды директора Воронова и главного инженера Курьянкова. Грузовая машина ЗИС 5 в январе сделала 639 километров, из них 529 по личным делам. Машина ГАЗ-АА за 12 дней февраля прошла 385 километров исключительно по личным и служебным делам директора. На 4-м строительном участке, из 14 автомашин на лесоразработки направлены 3, остальные неисправны. Для ремонта одних машин разбирают другие. Так, совершенно разобраны две машины ЗИС 5 и ФОРД 6 — от них остались одни рамы.

Не следует ли сделать определенные выводы по отношению к тем руководителям, которые так преступно обходятся с автотранспортом?

П. РАДИН,
госавтоинспектор Стрелецкого участка.

Волокитчики из томаровских учреждений

В первых числах января я прибыл после демобилизации на родину. 8 января стал на учет в Томаровском райвоенкомате, а 10-го обратился в паспортный стол, чтобы получить паспорт.

Зав. паспортным столом тов. Калашникова заявила, что бланков формы № 1, нужных для документа, нет и придется подождать несколько дней.

Когда я пришел 15 января, попросили зайти 25-го.

Каково же было мое удивление, когда 25 января я увидел на двери об'явление: «Паспортный стол закрыт до 1 февраля 1946 г...».

2-го февраля мне посчастливилось — я получил бланк формы № 1.

Нужно было теперь заполнить его в сельсовете и заверить в райисполкоме. Так как председатель сельсовета некоторое время отсутствовал, мне пришлось на это потратить еще 4 дня.

Наконец документы были готовы: 6 февраля я сдал их в паспортный стол. Тов. Калашникова авторитетно пообещала: «8 февраля в 16 часов вы получите паспорт». Но в назначенный день оказалось, что Калашникова выехала в село. 9-го я снова пошел в паспортный стол, чтобы получить какой-либо документ для предстоящего голосования. После трехчасового ожидания появилась т. Калашникова: паспорт не был готов, пришлось взять военный билет. За паспортом просили зайти 11 февраля.

По увы... 11 февраля на двери снова висело об'явление: «Паспортный стол не работает до 15 февраля 1946 г.».

Многое мне пришлось видеть за эти пять лет, но такого неуважения к человеку, признаюсь, нигде не встречал.

Такая же картина повторилась и в райторге, и в райплане.

В райторге хлебные карточки я получил во второй половине января и не мог получить полностью положенного мне количества хлеба и карточки пропали.

В райплане демобилизованным выписывают дрова и строительный лес для ремонта и постройки домов.

Чтобы получить разрешение т. Костина — руководителя райплана — на лес, мне пришлось ходить к нему и в лесную контору ...12 раз. Но результатов также как и с паспортом до сих пор еще нет.

Получу ли я паспорт, лес и все необходимое?

Тысячи демобилизованных вернулись домой с горячим желанием стать в ряды тех, кто трудится над восстановлением родного края. Но подобное отношение горе-руководителей к нуждам и потребностям возвратившихся из армии не дает нам возможности как можно скорее включиться в эту работу.

П. И. СЕНИГОВ.

Лучший весовщик

В 1942 г. Михаил Васильевич Прапорщиков, весовщик станции Лачиново, ушел в армию. Старательный и аккуратный в работе, он и на фронте показал себя доблестным защитником Родины. Правительство отметило заслуги тов. Прапорщикова, наградив его орденом «Красная звезда», медалями «За отвагу», «За освобождение Варшавы», «За взятие Берлина», «За победу над Германией в Великой Отечественной войне 1941—1945 г. г.».

Теперь тов. Прапорщиков, возвратившись из рядов Красной Армии, работает на старом месте и попрежнему считается одним из лучших весовщиков станции.

К. БАРАБАНЩИКОВА.

Спасибо за внимание

В 1941 году я был призван в ряды Красной Армии. Моя семья эвакуировалась в Горшеченский район. Трудно жилось родным: не было своей хаты, а из той, в которой они поселились, немцы выгоняли.

В 1944 году я после демобилизации вернулся к родной семье. Председатель Горшеченского райисполкома тов. Волков и зав. райсобесом тов. Григорьева помогли мне приобрести дом, завести хозяйство.

Большое спасибо тов. Волкову и тов. Григорьевой за помощь и внимание, оказанное мне, инвалиду Отечественной войны.

Ф. С. МИХАЙЛОВ.
д. 3-й Быстрик, Горшеченского района.

БЕСЕДЫ ВРАЧА

ТУЛЯРЕМИЯ

Туляремия — заразное заболевание, выводящее человека на продолжительный срок из строя, получила свое название от местности Туляре в Калифорнии (Америка), где впервые был открыт ее возбудитель.

Микроб туляремии виден лишь при самых сильных увеличениях в форме мельчайших шариков (кокков), или коротких палочек (бацилл). Он проникает в организм человека через кожные покровы или слизистые оболочки и током лимфы заносится в ближайшие лимфатические железы, вызывая их воспаление. Так возникает железистая форма туляремии. Более тяжело протекает тифоидная форма туляремии — без видимого поражения желез, возникающая обычно при проникновении возбудителя через слизистую оболочку носоглотки и зева. Вне зависимости от формы заболевания туляремия протекает с высокой температурой (38—39°), с головной болью головокружением, болью в мышцах ног и пояснице, отсутствием аппетита.

В организме больного происходят особые изменения. На их выявлении основаны простейшие лабораторные методы распознавания этой болезни. Сравнительно рано, на 3—6-й день заболевания, путем внутрикожного введения 0,1см3 тулярина (экстракт убитых микробов) можно обнаружить повышенную чувствительность организма к микробному белку. Через 24—48 часов у больных на месте введения тулярина появляется краснота и отек. Позднее, на 10—15 день болезни, в крови больного появляется агглютинины — вещества, скучивающие микробов туляремии. Наиболее простой способ их выявления — это смешение на стекле капли крови больного, полученной от укола в мякоть пальца, с каплей туляриийного диагностикума (взвесь убитых микробов в дистиллированной воде). Наличие зернистости свидетельствует о положительной реакции. Эти реакции позволяют отличить туляремию от клинически сходных заболеваний. Не требуя специального оборудования, они доступны врачу-практику в любой обстановке. Следует только путем опроса выяснить, не перенес ли больной раньше туляремию — в этих случаях кровь также может дать положительную реакцию.

Передача туляремии к здоровому человеку от больных, а также от предметов, бывших в соприкосновении с больным, не наблюдается. Источниками заражения человека является:

1. Больные грызуны, из которых наиболее опасными передатчиками являются водяные крысы, серые полевки и домовые мыши.

2. Вода, пищевые продукты, пыль и другие об'екты внешней среды, загрязняемые выделениями больных грызунов и их трупами. Микроб туляремии на этих об'ектах может сохраняться жизнеспособным неделями и месяцами, не погибая и при 30° мороза.

3. Кровососущие передатчики (слепни, комары, клещи и другие), заражающиеся от больных грызунов. Не исключена возможность, что клещи сохраняют возбудителя туляремии от одной вспышки до другой. По наблюдениям д-ра Покровской, в организме взрослых клещей микроб туляремии остается жизнеспособным до 530 дней.

Появление заболеваний весной, во время половодья, с локализацией бубонов в подмышечной, иногда локтевой области характерно для промысловой вспышки туляремии, связанной с охотой на водяных крыс, имеющих ценную шкурку. Группируясь во время половодья на незатапливаемых холмиках, верхушках кустарников и деревьев, водяные крысы становятся удобным об'ектом для лова. Заражение при этом чаще всего происходит при непосредственном соприкосновении участников промысла с больными крысами, их трупами при сдирании шкурок, при дальнейших манипуляциях со шкурками, сохраняющих возбудителя до 1½ месяцев.

Для предупреждения промысловых вспышек охотники-ловцы снабжаются дезрастворами и перчатками, рекомендуется набирать бригады охотников из лиц уже переболевших; сдирание шкурок производить в специальных помещениях в защитных костюмах; запрещать скупку шкурок у местного населения; при несоблюдении этих условий промысел следует запретить.

Наиболее крупные размеры принимают сельскохозяйственные вспышки туляремии, возникающие обычно глубокой осенью и зимой и связанные с обильным размножением мышей на засоренных участках полей, в скирдах необмолоченного хлеба, соломы, стогах сена и т. д. От серых полевок, обильно размножающихся в этих об'ектах, туляремия передается домовым мышам, проникающим в склады, зернохранилища, жилые помещения. Создаются благоприятные условия загрязнения выделениями больных грызунов и их трупами не только пищевых продуктов, но и источников водоснабжения, так как существуют указания, что больные грызуны испытывают повышенную жажду. Массовые заболевания при этом возникают от вдыхания пыли, содержащей возбудителя, при растряхивании соломы или зерна, при употреблении зараженной воды для питья или бытовых нужд (умывание), при употреблении зараженных пищевых продуктов. Преобладание в этих случаях тифоидной формы туляремии или железистой с поражением шейных и подчелюстных желез указывает на проникновение микроба туляремии через слизистые оболочки носоглотки или рта.

Своевременная уборка хлебов, предотвращающая массовое развитие грызунов, является одним из основных предупредительных мероприятий против сельскохозяйственных вспышек туляремии. При этом необходимо, чтобы после обмолота хлеба производилась полная очистка токов и мест скирдования от остатков мякины, соломы. При невозможности хозяйственного использования этих остатков, они подлежат уничтожению.

Необходима организация мероприятий по истреблению грызунов.

При вспышках, связанных с заражением домашних и полевых мышей необходимо:

1. Провести тщательную очистку дворов, надворных построек (амбаров, хлевов, погребов, сараев и т. д.) и жилых помещений от мусора, соломы и других загрязнений (весь мусор должен быть сожжен);

2. Провести дератизацию (уничтожение грызунов) в жилых и надворных помещениях;

3. Запретить брать погибших мышей руками;

4. Сжигать трупы мышей или закапывать их в ямы, глубиной до 70 см.

5. Окапывать продуктовые склады, зернохранилища и амбары канавой глубиной в 50-60 см. и шириной в 40-50 см. каковые должны суживаться кверху и расширяться книзу;

6. Хранить продукты питания и пищу в местах недоступных для грызунов в сундуках, ларях или мешках, подвешанных на гвоздях);

7. Продукты, идущие в пищу, хорошо проваривать или прожаривать;

8. Охранять корм для животных (солома, сено, полова и т. д.) от грызунов, складывая его на очищенных от грызунов и окопанных канавой участках.

В случаях установления зараженности источника водоснабжения, запретить употребление сырой воды для питья и исключить всякий контакт с сырой водой до ее обезвреживания.

Успех проведения этих мероприятий зависит от активной и сознательной помощи самого населения.

Кандидат медицинских наук
А. М. БРУСИН,
заведующий кафедрой микробиологии Курского медицинского института.