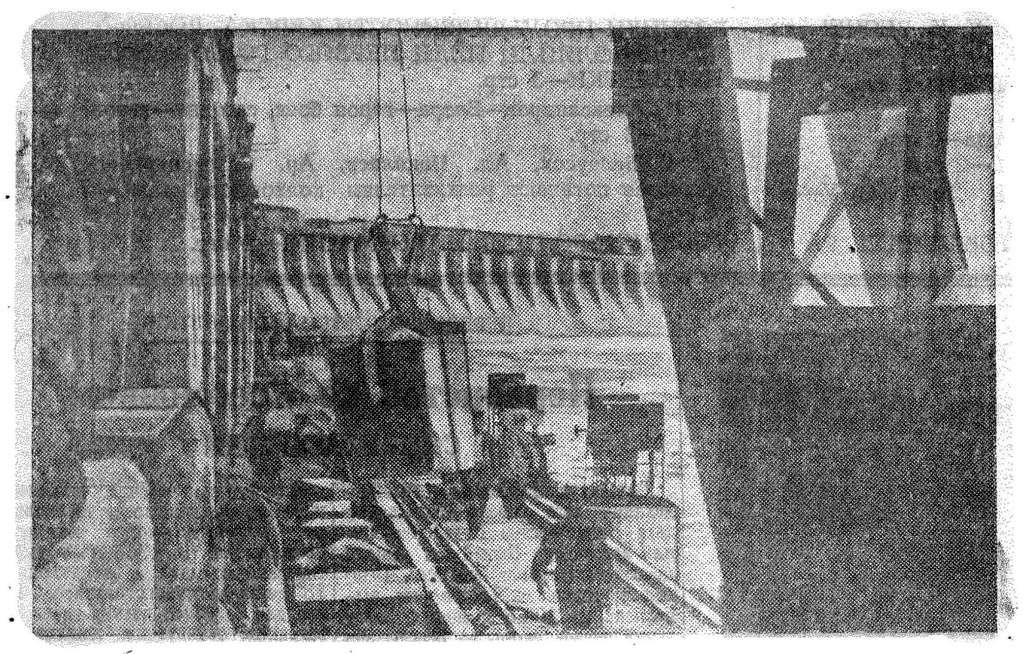

Днепрострой. Под'емный кран подает туф облицовщикам машинного зала. Фото В. Калюжного.

На пороге нового года

★

Б. ЛЕОНТЬЕВ

★

В торжественные и радостные минуты встречи нового года советские люди с чувством патриотической гордости подводят итоги созидательного труда первого послевоенного года. И как всегда, им есть что вспомнить и есть чем гордиться. В 1946 году наш народ, руководимый большевистской партией, возобновил мирное социалистическое строительство и вложил много сил и энергии в великое дело восстановления и дальнейшего развития народного хозяйства нашего социалистического государства.

В самом начале минувшего года, накануне выборов в Верховный Совет Союза ССР, великий вождь советского народа товарищ Сталин выступил с исторической речью, в которой развернул величественную программу невиданного под'ема и расцвета нашей Родины. По воле партии и советского народа в короткие исторические сроки советское общество поднимается на чрезвычайно высокую ступень общественного и хозяйственного развития. Мудрые сталинские предначертания на ближайшее будущее запечатлены в новом пятилетнем плане, утвержденном Верховным Советом СССР. «Что касается планов на более длительный период, — говорил товарищ Сталин,—то партия намерена организовать новый мощный под'ем народного хозяйства, который дал бы нам возможность поднять уровень нашей промышленности, например, втрое по сравнению с довоенным уровнем».

Советские люди приняли эти слова учителя и вождя, как программу своей работы и жизни на ближайшие годы. Весь мир снова увидел, на какие подвиги способны народы, живущие под солнцем Сталинской Конституции—Конституции победившего социализма.

Задачи, поставленные перед нами на другой же день после победы, оказались неслыханно трудными. Нет на свете страны, которая понесла бы в минувшей войне такие потери и претерпела подобные разрушения. Но и нет на свете народа, который с такой бодрой уверенностью смотрит в свое будущее и с такой невиданной энергией принялся бы за созидание нового. Беспредельная вера в силы социализма, в руководство коммунистической партии, понимание преходящего характера трудностей—определили деятельность миллионов советских людей.

Доверие к партии и правительству было продемонстрировано на выборах в Верховный Совет СССР. Советский народ 10 февраля 1946 года единодушно проголосовал за кандидатов блока коммунистов и беспартийных. Этим актом величайшего торжества советской демократии начался минувший год. Заканчивается 1946 год в дни подготовки к выборам в Верховные Советы союзных и автономных республик. Эти выборы явятся новым подтверждением единства народа, его сплоченности вокруг большевистской партии, демонстрацией силы советской демократии.

Наш народ может с удовлетворением подвести итоги минувшего года, первого в новой пятилетке. Истекший год наглядно показал преимущество советского общественного строя, социалистического планового хозяйства. В отличие от капиталистических государств наша страна перешла к мирному строительству без кризисов или потрясений. Проведена демобилизация армий. Миллионы людей вернулись к производительному труду—на заводы и фабрики, на транспорт, в сельское хозяйство. Они не испытывали при этом тех бедствий безработицы, которыми сопровождается этот процесс в капиталистических странах. Наши производственные предприятия—при содействии вернувшихся с фронта тружеников—успешно перешли на выпуск мирной продукции. И этот сложный процесс также не вызвал у нас болезненных явлений, характерных для капиталистического общества.

Дружными усилиями органов советской власти и всех трудящихся преодолеваются послевоенные трудности. Гордость и радость овладевают людьми, когда они видят первые партии продукции с возрожденных или вновь созданных заводов и фабрик. А таких предприятий уже немало. Среди них домны Константиновки и Макеевки, Сталинградский и Харьковский тракторные заводы, Ростовский завод сельскохозяйственных машин. Нижне-Свирская гидроэлектростанция и многие другие. Растет продукция заводов героического Ленинграда. Все больше угля дает Донбасс. Знаменательным является второе рождение Днепрогэсса. Снова засияют чудесные огни гидростанции имени Ленина.

Неуклонно идет вперед социалистическое сельское хозяйство, крепнет колхозный строй.

Еще больше названий заводов, электростанций, шахт, железнодорожных линий, совхозов, машинно-тракторных станций—новых и восстановленных—услышат советские люди в наступающем году. Только за первые три квартала 1946 года валовая выработка промышленности по гражданской продукции превысила на 19 процентов продукцию соответствующего периода предыдущего года. В 1947 году темпы восстановления и развития еще больше ускоряются. Больше товаров поступит в продажу. Больше новых жилых домов получит население городов и деревень. А это означает, что жить станет легче.

Но чтобы этого добиться быстрее, всем нашим предприятиям, колхозам, совхозам, всем советским людям предстоит проделать огромную работу. «Нужно иметь в виду, что без серьезных жертв невозможно ликвидировать тяжелое наследие войны—разорение и опустошение—и восстановить народное хозяйство» (А. Жданов). Надо хозяйствовать умело, экономно, чтобы возможно быстрее создать в стране изобилие товаров высокого качества.

Успехи народного хозяйства СССР в первом году новой пятилетки бесспорны. Но они могли быть еще значительнее. Ряд отраслей промышленности не выполнил государственного плана. В числе отстающих угольная промышленность Востока, заводы сельскохозяйственного машиностроения, текстильная и легкая промышленность и ряд других отраслей. Дело чести работников промышленности подтянуть отстающие участки и уже в первые месяцы наступившего года возвратить стране образовавшийся долг.

* * *

Задачи великого строительства требуют высокого идейного уровня и широкого размаха воспитательной работы. Социалистическое сознание ускоряет движение советского общества по пути к коммунизму, умножает его силы и могущество. Неуклонное повышение политического и культурного уровня народа составляет поэтому жизненную потребность советского строя.

За годы войны высоко поднялся идейный и культурный уровень нашего народа. Его запросы выросли, горизонты расширились. Но литература и искусство еще далеко не всегда удовлетворяют эти возросшие требования. Больше того, некоторые деятели литературы и искусства, поддаваясь влияниям чуждой и враждебной советскому народу идеологии, порой создают произведения безидейные, аполитичные, приносящие вред, уводящие наших людей в сторону от великих задач строительства коммунизма.

Партия большевиков своевременно начала борьбу с идеологическими извращениями, борьбу, направленную к тому, чтобы поднять на новый, более высокий уровень нашу советскую науку, печать, пропаганду и агитацию, литературу и искусство. В истекшем году Центральный Комитет партии вынес ряд постановлений, посвященных вопросам идейно-политического воспитания масс. Для всей советской интеллигенции в наступающем 1947 году могут служить большевистским напутствием слова товарища Жданова:

«Велики и благородны задачи, стоящие перед теми отрядами советской интеллигенции, которые призваны вести воспитательную работу в нашем народе, насаждать культуру, развивать в нашем народе новые вкусы и запросы, укреплять морально - политическое единство народа. Нет никакого сомнения в том, что армия наших пропагандистов, литераторов, работников искусства, учителей, работников науки, как и вся советская интеллигенция, достойно выполнит свой долг».

* * *

Истекший год был годом серьезных успехов советского государства и в области международных отношений, в деле борьбы за прочный демократический мир.

В течение 1946 года прошло много важных международных совещаний и конференций—и среди них несколько совещаний Совета министров иностранных дел, Парижская Мирная конференция, многочисленные заседания Совета Безопасности и сессия Генеральной Ассамблеи организаций Об'единенных наций. Во время всех этих встреч Советский Союз и его представители осуществили огромную работу, разоблачая происки поджигателей новой войны и противников международного сотрудничества. Сплачивая ряды сторонников согласованной работы, Советский Союз отстаивал принципы безопасности и демократического мира и добился на этом пути больших успехов. Советскому Союзу и его дипломатии обязаны народы мира тем, что организация Об'единенных наций приобрела авторитет, стала важным инструментом укрепления сотрудничества между большими и малыми государствами.

Советский Союз, оправдывая свою роль оплота мира и безопасности во всем мире, выступил на сессии Генеральной Ассамблеи организации Об'единенных наций с предложением о всеобщем сокращении вооружений.

Советская дипломатия на практике разработки текстов мирных договоров с Италией, Финляндией, Венгрией, Болгарией и Румынией показала, что принципы согласованного и дружественного разрешения международных проблем обеспечивают установление прочного мира. Проявив добрую волю к соглашению, Советский Союз не отступил в то же время от провозглашенных им принципов демократического мира. Противники демократии не смогли навязать народам такие политические и экономические условия дальнейшей их жизни, которые поставили бы ту или иную страну в условия полуколониального рабства, затормозили бы ее демократическое развитие.

Новый, 1947 год мир встречает в обстановке укрепившегося взаимопонимания между великими державами и прежде всего между СССР, Англией и Соединенными Штатами Америки. Разработаны и готовятся к подписанию мирные договоры с бывшими союзниками Германии. Германская проблема также поставлена на обсуждение Совета министров иностранных дел, заседания которого начнутся 10 марта 1947 года в Москве.

В новый, 1947 год многие страны Европы, создавшие после войны более прогрессивные демократические режимы, вступают с хорошими перспективами. Успешно решены коренные вопросы жизни народных республик Югославии и Болгарии. Больших достижений добилась новая демократическая Польша. Совсем недавно одержала победу на выборах молодая румынская демократия. Быстро идет вперед союзная Чехословацкая республика. Советский народ не может не видеть в этих успехах демократических сил новых достижений дела мира и безопасности.

Подводя итоги истекшего года, советские люди с чувством безграничной благодарности большевистской партии и вождю народов СССР—товарищу Сталину обращают свои мысли к тем источникам живительной силы и могущества нашего социалистического государства, которые обеспечивают условия наших побед. Советский народ уверенно смотрит в будущее, ибо вдохновителем и организатором борьбы за восстановление и развитие народного хозяйства нашей страны является испытанная в боях великая партия Ленина — Сталина. Опираясь на несокрушимую силу социалистического строя, преодолевая трудности и невзгоды послевоенного времени, советский народ идет по пути, который указал нам Ленин, по которому ведет нас великий Сталин.

КНИЖНАЯ ПОЛКА

Литература к избирательной кампании

Областное издательство в течение декабря 1946 года и января 1947 года выпускает серию книг в помощь агитаторам и пропагандистам к избирательной кампании.

Вышли из печати и отправлены в районы:

Положение о выборах в Верховный Совет РСФСР.

М. КАЛИНИН—«О колхозном строе и колхозниках».

В. ЛЕБЕДЕВ—«Великий русский народ—выдающаяся нация».

Г. АЛЕКСАНДРОВ—«О советской демократии».

Ф. ОЛЕЩУК—«О лекциях и докладах на тему «О текущем моменте».

Обращение ЦК ВКП(б) к избирателям.

70-тысячным тиражом отпечатана брошюра—«Выполним клятву товарищу Сталину», в которой помещены письмо трудящихся Курской области товарищу Сталину и материалы центральных газет.

Напечатаны к до 1 января 1947 года выйдут в свет:

Конституция РСФСР.

И. СТАЛИН—«Речи на предвыборных собраниях избирателей Сталинского избирательного округа гор. Москвы 11 декабря 1937 г. и 9 февраля 1946 года».

И. СТАЛИН—«Доклад о проекте Конституции Союза ССР».

М. КАЛИНИН—«Могущество Советского государства».

Сборник «РАДИ ЖИЗНИ НА ЗЕМЛЕ», составленный из произведений лауреатов Сталинской премии М. Шолохова, А. Фадеева, В. Катаева, П. Антокольского, А. Твардовского и других авторов.

Для кружков художественной самодеятельности издательство выпускает два сборника. Первый сборник, в котором помещены произведения «Сказка о правде» М. Алигер, «Заколдованный круг» А. Прошникова, «Гармонь»—А. Твардовского (из поэмы «Василий Теркин») и др., выходит из печати, второй будет выпущен в январе.

Напечатаны и разосланы во все агитпункты области 85000 макетов стенных газет.

—о—

„ЗДЕСЬ АГИТПУНКТ“

ДМИТРИЕВ. (По телефону Корр. «Курской правды»). Ярко написанные над дверью слова: «Здесь агитпункт» привлекают внимание жителей Ново-Першинского сельсовета.

В помещении—хорошо оформленная витрина с литературой о советской избирательной системе, о Сталинской Конституции. В агитпункте чисто и уютно. В течение нескольких часов к агитатору комсомолке Ольге Шариковой обратились за раз'яснением различных вопросов пятнадцать избирателей.

Помимо дежурства на агитпункте комсомольцы-агитаторы Ольга Шарикова и Виктор Карюкин ежедневно ведут беседы с избирателями на своих десятидворках. И сейчас на участках этих агитаторов нет ни одного избирателя, который бы не был знаком с Положением о выборах. Большую помощь агитаторам оказывает заведующая агитпунктом В. Горбатенко.

В результате повседневной агитационной работы среди избирателей в артели «Большевик» Ново-Першинского сельсовета развится трудовой под'ем. Успешно идет подготовка к весеннему севу. Отсортированы семена, на полях разбросаны ветки для снегозадержания, заготовлено 40 тонн местных удобрений; отремонтировано больше половины сельхозинвентаря.

На избирательных участках

Жизненный пример

Я прожила большую жизнь, мне уже пятьдесят восьмой год. Много пережито, выстрадано. На моих глазах протекала история подготовки и свершения Великой Октябрьской социалистической революции, история построения советского государства и социалистического общества в нашей стране—героическая история большевистской партии и ее вождей.

А если большая жизнь прожита честно, в труде на общее благо, — сам жизненный опыт всегда может служить богатым источником в агитационной работе. Я убедилась в этом.

Вот уже 9 лет, как я почти непрерывно несу почетную общественную обязанность агитатора. И сейчас партия поручила мне нести живое слово в массы избирателей. Дважды в неделю я встречаюсь с ними на Пастуховской улице. Мы уже закончили изучение Конституции Российской Федерации. Вот где пригодилось мне все пережитое.

Разбираем главу об общественном устройстве РСФСР. Молодежь, домохозяйки часто не могут понять всю глубину смысла этих статей, где говорится, что наша республика—социалистическое государство рабочих и крестьян, политическую основу которого составляют Советы, окрепшие в результате свержения власти помещиков и капиталистов и завоевания диктатуры пролетариата. Экономическую основу РСФСР составляет социалистическая система хозяйства.

Мои слушатели отчетливее поняли все преимущества общественного устройства нашего государства после моего рассказа о безотрадном прошлом. Вот что я им тогда рассказала:

— Родилась я в семье бывшего крепостного, впоследствии рабочего-революционера и большевика. Отец и мать работали на Радогощенской спичечной фабрике, сюда же и меня определили в 12-летнем возрасте. Работали с 4 утра и до 8—9 часов вечера; отец зарабатывал 13 рублей в месяц, я — 3—4 рубля. Условия работы ужасные: в воздухе—ядовитые испарения, которые вызывали массовые заболевания легких, на руках, особенно у детей, незаживающие гноющие язвы от постоянных ожогов. Большинство рабочих жило в тесных и грязных бараках, ютилось по углам. А хозяин фабрики Воейков имел дворцы в Петербурге, дачи в Крыму, виллы за границей. На фабрику он даже и не показывался.

Не лучше была жизнь крестьян окружающих сел Орловской и Курской губерний. От крепостного права они были освобождены почти без земли. 28 тысяч помещиков имели столько же земли, сколько 10 миллионов крестьянских дворов. Тощие наделы не кормили. Разоряясь, крестьяне шли к нам на фабрику.

К 1905 году переполнилась чаша народного терпения. И в нашем фабричном селе начались революционные беспорядки. На фабрике возникла большевистская организация. В деревнях запылали помещичьи усадьбы. В селах Быхово Орловской губернии, Звенячка, Гламаздино Курской губернии после крестьянских восстаний последовала зверская расправа — избиение крестьян отрядами конной казачьей жандармерии.

Не забыть никогда мне картины, которую я увидела тогда. Из этих сел по шляху конный отряд гонит перед собой группу «бунтовщиков». С завязанными за спиной руками, в рваных зипунах и лаптях, изнуренные, но с горящими глазами на бледных лицах, шли они—одни в Орловский каторжный централ, другие—на виселицу.

В 1919 году погиб мой отец от руки белобандита, деникинцы расстреляли многих моих подруг и знакомых.

* * *

На одном из следующих занятий мы разбирали главу XI Конституции РСФСР — об основных правах и обязанностях граждан. На занятии, как и обычно, присутствовало около 30 человек. Материал этой главы вызвал горячее обсуждение вопроса о праве на труд, на отдых, на образование. Каждый спешил поделиться примерами из собственной жизни. Все мои кружковцы работают сейчас на избранном ими любимом поприще. Многие отдыхали в домах отдыха и санаториях, сами учатся, учатся и их дети.

Как же трудно было не вспомнить, как мой отец после участия в революционном движении, имея несколько специальностей, которыми он владел отлично, годами не мог найти в царской России пристанища и работы! Семья голодала. Мои сестры и братья лишь мечтали об образовании. Мне удалось стать учительницей только благодаря упорным хлопотам начальной школы, которую я окончила с отличием. Мне была дана возможность заниматься экстерном. Во время учебы я продолжала работать на фабрике. 23 года учительствовала, но труд мой не ценился. Мне не раз выносили порицания земские начальники, лишали меня наградных за «позорное направление в мыслях». Приходилось часто менять место работы.

Совершенно другая судьба выпала на долю моих воспитанников. Не имея своих детей, в годы советской власти я вырастила 10 воспитанников. Бориса взяла трехдневным ребенком. Сейчас он—студент паровозного техникума. Трех братьев Тумановых, бывших беспризорников, взяла мальчиками в возрасте 9, 10 и 13 лет. Сейчас все трое уже окончили высшие учебные заведения. Старший Петр — профессор Московского ветеринарного института, Никита—врач, Вениамин—инженер-электрик. Трое девочек, которых я вырастила, получили среднее образование.

Я уже имею внучат. О нас, стариках, честно трудившихся, государство проявляет заботу, о которой также сказано в Сталинской Конституции. Да и дети, мои воспитанники, наперебой предлагают мне пойти на отдых. Один зовет на Дальний Восток, другой—на Кавказ.

* * *

Слушатели мои готовятся к всенародному голосованию—9 февраля—с особенной приподнятостью. Испытания, пережитые в годы войны на фронте, в трудных условиях эвакуации и под фашистской пятой в период временной оккупации Курска, наполняют их чувством высокой благодарности партии и правительству, вернувшим нашему народу счастье мирной жизни. Каждый хочет встретить день выборов трудовыми успехами.

Задача агитатора — постоянно находить путь к сердцу своих слушателей. Речь агитатора должна быть простой, ясной и в то же время содержательной. Искусству разговаривать с народом я училась у Надежды Константиновны Крупской, с которой мне довелось работать некоторое время в Наркомпросе. Я наблюдала, как она просто и сердечно разговаривала с работницей, и с колхозницей, с человеком науки, и со старой бабушкой, едва владеющей русской речью. Я видела, как чутко она относилась к нуждам людей, как прислушивалась к проявлению народной инициативы и сигналам с мест. Так разговаривать с народом должен и агитатор.

Е. ПРАСОЛОВА,
инспектор по кадрам областного отдела животноводства.

МАЛЕНЬКИЙ ФЕЛЬЕТОН

Игрушки дяди Авдеева

Пашке лет семь. Как и всякое малолетнее дитя, он питает страсть к игрушкам. К обыкновенным детским игрушкам, которых, кстати, вовсе не бывает в магазинах города, где живет Пашка, и которыми заведует дядя Исидор, по фамилии Авдеев.

Наступает новый год. Пашкина мама с бабушкой устраивают елку. Пристает Пашка к бабушке: купи, да купи хорошую игрушку. И бабушка приносит ему из магазина, входящего в ведомство дяди Исидора, раскрашенную карусель и ветряную мельницу.

— Карусель купила,—об'явила бабушка.

Пашке, несмотря на свое малолетство, приходилось кататься на карусели. Он живо представил мчащегося коня с откинутым хвостом и распустившейся гривой и заплакал:

— Это не лошадь! Разве такие лошади бывают...

— Да нет,—отпирается бабушка,—это вроде лошадки! Это ничего, что вместо ног у них столики на четырех неотесанных столбиках, с чурбаном вместо головы. Не плачь внучек—лошадок ты и на улице посмотришь.

Разочарованный Пашка стал крутить карусель. После трех оборотов карусель, сделанная на живую нитку, рассыпалась. Он принялся изучать мельницу.—Если дернуть за ниточку, инструктировала Пашку бабушка, крылья должны крутиться. Пашка осторожно дернул и крылья отлетели...

В курских магазинах не было местной детской игрушки. Но, как мы уже говорили, наступает Новый год, и мамы устраивают ребятам елки. Интерес к игрушке в детском мире возрос. И вот встрепенулись ляли из торгующих организаций и железо-скобяных артелей. Курский горторг послал гонца в Горький. Не строго разбираясь, он закупил там и отгрузил большую партию каруселей, мельниц и другого неопределенной формы дерева. Артель «Коммунар», латавшая до этого ведра, ухитрилась освоить местного гуся. Но, как говорил Кузьма Прутков: не верь глазам своим. Это не гусь.

Все эти карусели и гуси продаются по чрезмерно высокой цене. «За морем телушка—полушка, да рубль перевоз». 20 процентов надбавки в пользу горторга! Это наводит на грустное размышление: любовь ли к детям двигала инициаторов завоза дрянной игрушки или стремление поправить к концу года финансовые обороты?

Мы спросили у работников горторга: не считают ли они, что уродливые игрушки будут приносить вред воспитанию детей. Они ответили:

— Это только инициатива торгующих органов и промысловой кооперации. А вообще местная игрушка в аспекте!

До следующего Нового года? Пожалейте детей, товарищи дяди!

И. ДОРОШЕНКО.

—о—

Заработок стахановца Леонова

Лемщик комового мела Белгородского мелизвесткового завода Григорий Леонов добился небывалого на своем предприятии производственного успеха. Вместо 353 тонн он в течение ноября наломал 1283 тонны комового мела. Месячный заработок стахановца составил 3227 рублей.

За новый расцвет науки в 1947 году

★

Беседа с президентом Академии наук СССР академиком С. И. ВАВИЛОВЫМ

★

1946 год отмечен серьезными успехами в развитии советской науки. Вдохновляемые историческим указанием товарища И. В. Сталина, наши ученые со всей энергией участвуют в осуществлении великого плана пятилетки. В Академиях наук СССР и союзных республик, в исследовательских институтах министерств, в высших школах сейчас около 100 тысяч человек заняты научной работой или помогают делу научного исследования. В 1946 году бюджет науки был в два раза больше, чем в предыдущем году.

Наши научно-исследовательские учреждения сейчас подводят итоги своей работы за минувший год. Конечно, еще невозможно дать точную характеристику ее результатов. В науке часто случается, что истинное значение и смысл проделанной работы выясняются только через несколько лет. Можно лишь отметить, что среди научной продукции истекшего года было много интересных и важных работ. Для примера укажу некоторые из исследований, выполненных в 1946 году в Академии наук СССР.

Большой шаг вперед в важном деле машинных методов математических расчетов был сделан профессором Л. И. Гутенмахером, построившим на новых принципах электрическую машину для решения дифференциальных и алгебраических уравнений. Очень интересно развивалась в 1946 году теория образования нашей солнечной системы, предложенная академиком О. Ю. Шмидтом. Большие и принципиально новые результаты привезли с Памира и Алагеза две экспедиции по исследованию космических лучей, организованные Академией наук под руководством академика Д. В. Скобельцына, члена-корреспондента В. О. Векслера и действительного члена Академии наук Армянской ССР А. И. Алиханяна.

Весьма плодотворно прошли под руководством академика А. Н. Заварицкого геологические экспедиции на Камчатку, Курильские острова и на побережье Тихого океана. Материалы, собранные этими экспедициями, теперь обрабатываются. Успешно продолжают работать наши почвоведы во главе с академиком Л. И. Прасоловым по составлению детальной почвенной карты СССР. В институте биохимии Академии наук получены новые химические соединения, весьма близкие по своему строению к белкам. Изучение этих новых структур составляет важный шаг в фундаментальной задаче создания теории белка.

Значительный успех имели новые методы электросварки, разработанные академиком В. П. Никитиным и его сотрудниками. Существенным методическим шагом вперед в проблеме изучения металлов явилась работа тт. Цукермана и Альтшуллера по применению коротких импульсов лучей рентгена для изучения быстрых процессов, происходящих в металлах.

Очень многое сделано за год нашими историками и литературоведами. Среди важных работ, выполненных в этой области в 1946 году следует отметить фундаментальную «Историю русского крестьянства» академика Б. Д. Грекова и большой том с новыми материалами о жизни и научной деятельности великого русского геометра Н. И. Лобачевского, собранными и комментированными профессором Л. Б. Модзелевским.

Как известно, недавно наша Академия значительно пополнила свои ряды, избрав 43 новых академика и 112 членов-корреспондентов. Среди вновь избранных мы видим многих советских ученых — представителей различных областей знаний, зарекомендовавших себя выдающимися работами. Список членов Академии украшен именем нового почетного члена Академии наук Вячеслава Михайловича Молотова. Академия наук твердо надеется, что новые академики и члены-корреспонденты помогут решению больших научно-технических задач, стоящих перед Академией в связи с реализацией пятилетнего плана восстановления и развития народного хозяйства.

Но, разумеется, советская научная армия не может состоять только из одних командиров. Ей необходима молодежь — начинающие ученые, студенты, аспиранты. Нужда в пополнении научных кадров сейчас больше, чем когда-либо, и надежды ученых старшего поколения целиком обращены на советскую молодежь.

Мне хотелось бы высказать пожелания советским студентам, аспирантам и всем начинающим молодым ученым. Для того, чтобы с успехом работать в области науки и техники, в наше время нужно, прежде всего, твердо и хорошо знать то, что сделано до сих пор. Нужно учиться, читать, непрестанно следить за новой научной литературой, советской и иностранной. Надо конкретно овладевать методами современной науки во всех ее бесчисленных областях. Все это вместе взятое называется эрудицией и хорошей выучкой.

Но кроме эрудиции и хорошей выучки, настоящему ученому, как воздух, необходима инициатива, собственное оригинальное мышление. Так начинали все наши великие учителя — Ломоносов, Лобачевский, Менделеев, Павлов.

— Научитесь соединять выучку, традицию с оригинальностью и критикой!—таково мое пожелание начинающим советским ученым. На этом пути можно лучше всего помочь развитию советской науки, которая верно служила и будет служить своему народу.