Пролетарии всех стран, соединяйтесь!

КУРСКАЯ ПРАВДА

ОРГАН КУРСКОГО ОБКОМА ВКП(б), ГОРКОМА ВКП(б) И ОБЛАСТНОГО СОВЕТА ДЕПУТАТОВ ТРУДЯЩИХСЯ

СУББОТА 21 ДЕКАБРЯ 1946 г.

Год издания 28-й

№ 252 (7419)

СЕГОДНЯ В НОМЕРЕ:

В ЦЕНТРАЛЬНОЙ ИЗБИРАТЕЛЬНОЙ КОМИССИИ ПО ВЫБОРАМ В ВЕРХОВНЫЙ СОВЕТ РСФСР—1 стр.

ОБ УЧАСТИИ ПРОФСОЮЗОВ В ВЫБОРАХ В ВЕРХОВНЫЕ СОВЕТЫ СОЮЗНЫХ И АВТОНОМНЫХ РЕСПУБЛИК—1 стр.

НАВСТРЕЧУ ВЫБОРАМ В ВЕРХОВНЫЙ СОВЕТ РСФСР—1 стр.

ПЛАМЕННОЕ СЛОВО АГИТАТОРА—В МАССЫ ИЗБИРАТЕЛЕЙ!—2 стр.

М. Карпов—Вечера на агитпункте в селе Павловка—2 стр.

А. Тарарин—Новостройкам—собственные стройматериалы—3 стр.

М. Хижняков—Коммунисты—организаторы соревнования ремонтников—3 стр.

А. Сальков—Когда колхозы развиваются односторонне—3 стр.

ПИСЬМА В РЕДАКЦИЮ—3 стр.

Международная информация—4 стр.

Комсомол в избирательной кампании

Великие права, завоеванные нашим народом и записанные в Сталинской Конституции, открывают советской молодежи широкое поприще для участия в государственной деятельности и политической жизни страны. Нашему поколению сталинских питомцев предстоит возвести величественное здание коммунизма. Расти и учиться, творить и жить во имя этой благородной цели призваны большевистской партией советская молодежь и ее авангард—комсомол.

В ходе избирательной кампании возрастет политическая активность советской молодежи. Возглавить ее, повысить идейный уровень воспитательной и культурной работы среди молодых рабочих, колхозников и студенчества—долг комсомольских организаций. Воспитание молодежи в духе социалистического сознания, необходимое повышение ее политического и культурного уровня составляют жизненную потребность советского строя. Задача комсомола состоит в том, чтобы воспитывать отважное племя строителей социализма, верящих в торжество нашего дела, бодрых и не боящихся никаких трудностей, готовых преодолеть любые трудности.

Подготовка к выборам в верховные органы власти—важнейшая политическая кампания. Для комсомола она является школой общественной деятельности. На выборах Коммунистический Союз Молодежи выступает, как крупнейшая общественная организация, которой предоставлено и гарантировано Сталинской Конституцией право выдвигать кандидатов в депутаты, вести за них предвыборную агитацию, посылать своих представителей в состав избирательных комиссий.

Принимая активное участие в подготовке к выборам и проведении их, комсомол укрепляет и расширяет свои связи с массами рабочей, крестьянской и учащейся молодежи, усиливает политическое влияние на нее.

Комсомольские организации в городе и на селе должны раз'яснять молодым избирателям великие принципы Конституции СССР и конституций союзных и автономных республик; права и обязанности молодежи, предоставленные ей Основным законом нашего государства, преимущества социалистического строя, обеспечившие победу в Отечественной войне, подлинно народный характер советской демократии и ее превосходство над буржуазными демократиями.

Агитаторы-комсомольцы обязаны повседневно пропагандировать новую пятилетку, поднимать рабочую и крестьянскую молодежь на борьбу за выполнение и перевыполнение пятилетнего плана СССР, планов восстановления и развития народного хозяйства союзных и автономных республик. Необходимо довести до сознания каждого молодого человека, что успешное осуществление новой сталинской пятилетки принесет значительное повышение жизненного уровня и культуры советского народа.

Небывалая по своим размерам и понесенным жертвам война породила известные трудности. К ним присоединились также трудности, связанные с засухой в ряде районов страны. Комсомольские организации должны раз'яснять молодежи временный характер наших трудностей, поднимать и вдохновлять ее на героический труд во имя Родины, показывать коренное различие наших, преходящих трудностей, вызванных войной, от трудностей капиталистических стран, где они являются выражением органических пороков буржуазного строя—кризисов, безработицы, обнищания трудящихся.

ВЛКСМ — один из приводных ремней от партии к массам. Оказывая деятельную помощь партийным и советским организациям в проведении организационной и агитационно-пропагандистской работы среди избирателей, комсомол еще теснее сплачивает молодежь вокруг партии Ленина—Сталина.

Во всей своей организационной и политической деятельности в нынешней избирательной кампании комсомол должен использовать опыт, накопленный в период подготовки и проведения выборов в Верховный Совет СССР. Нужно, чтобы комсомольские активисты и работники руководящих органов комсомола выступали на собраниях рабочей и колхозной молодежи с докладами, лекциями, организовывали беседы, митинги, стали инициаторами массовых культурных мероприятий. Агитационно-пропагандистская работа среди молодежи достигнет своей цели, если она будет строиться на глубоком раз'яснении политики большевистской партии, составляющей жизненную основу советского строя.

Формы участия членов ВЛКСМ в избирательной кампании разносторонни и многогранны. Комсомольские организации помогают в организации агитпунктов при избирательных участках, в оборудовании и оформлении их, посылают для работы в агитпунктах лучших, политически подготовленных членов ВЛКСМ.

Большая ответственность за подготовку и проведение выборов ложится на плечи деревенского комсомола, особенно там, где нет партийных организаций. Сельским агитколлективам предстоит вести массово-политическую работу из избирательных участков, в колхозных клубах, избах-читальнях, по десятидворкам. Очень важно, чтобы комсомольские организации ввели в ряды агитаторов и пропагандистов передовую несоюзную молодежь и прежде всего сельских интеллигентов. Городские организации ВЛКСМ обязаны помочь деревенским комсомольцам в их предвыборной агитационно-пропагандистской работе, обеспечить посылку в колхозы, совхозы, МТС опытных лекторов и докладчиков, агиткультбригад, организовать кинопередвижки, библиотечки, тематические выставки и т. п.

Трудящиеся оказывают комсомолу большое доверие, выдвигая лучших его представителей в состав избирательных комиссий и на другие участки работы по подготовке к выборам. Дорожить высоким доверием народа—священный долг членов ВЛКСМ.

Политическая и организационная деятельность комсомола в подготовке к выборам проходит под непосредственным руководством партийных органов. Партийные организации и комитеты должны правильно расставить силы комсомола, контролировать его деятельность, полностью использовать общественную активность комсомольской молодежи. От того, насколько парторганизации повседневно и вдумчиво будут направлять комсомольские организации на выполнение важнейших политических задач, зависит успех всей работы комсомола в подготовке к выборам в Верховные Советы союзных и автономных республик.

Комсомол всегда верно служил и служит Родине, является активным помощником партии Ленина—Сталина во всем государственном и хозяйственном строительстве. Нет сомнения, что на предстоящих выборах он проявит высокую политическую активность, сплотит и возглавит всех молодых избирателей, которые будут единодушно голосовать за кандидатов нерушимого блока коммунистов и беспартийных.

(Передовая «Правды» за 20 декабря).

□ □ □

От Центральной избирательной комиссии по выборам в Верховный Совет РСФСР

Центральная избирательная комиссия по выборам в Верховный Совет РСФСР помещается по адресу: Москва, Пушкинская улица, Дом Союзов, 8-й под'езд, 2-й этаж.

Телефоны: К-5-64-22

Адрес для телеграмм: Москва, Центризбирком.

Центральные избирательные комиссии приступили к работе

Первые заседания Центральных избирательных комиссий состоялись в Казахской и Азербайджанской ССР и Удмуртской АССР.

Комиссии установили форму и цвет бюллетеней и других избирательных документов, образцы избирательных книжек и печатей.

(ТАСС).

В Центральной избирательной комиссии по выборам в Верховный Совет РСФСР

19 декабря сего года состоялось первое заседание Центральной избирательной комиссии по выборам в Верховный Совет РСФСР.

Центральная избирательная комиссия обсудила вопросы, связанные с подготовкой к выборам в Верховный Совет РСФСР и приняла соответствующие решения.

Комиссия установила форму избирательного бюллетеня по выборам в Верховный Совет РСФСР (белого цвета), форму протокола окружной избирательной комиссии по регистрации кандидатов в депутаты, формы протоколов голосования Участковых и Окружных избирательных комиссий и форму удостоверения об избрании депутата в Верховный Совет РСФСР.

Комиссия установила также образец печати Центральной избирательной комиссии и образцы печати Окружных и Участковых избирательных комиссий.

Комиссия установила образец избирательного ящика. Ящик деревянный, высотою 85 сантиметров, шириною 50 на 40 сантиметров, крышка ящика подымающаяся, с разрезом для опускания бюллетеней; ящик и крышка ящика имеют металлические петли для опечатывания. Комиссия разрешила для избирательных участков с небольшим числом избирателей пользоваться избирательными ящиками уменьшенного размера.

Комиссия рассмотрела вопрос об обеспечении выборов бумагой и об изготовлении бланков избирательных документов, а также об обеспечении избирательных комиссий канцелярскими принадлежностями и другими материалами, необходимыми для проведения выборов.

Комиссия поставила перед Министром связи СССР вопрос о необходимости обеспечить надлежащую телеграфную, телефонную и другие виды связи Центральной избирательной комиссии с Окружными избирательными комиссиями и Окружных избирательных комиссий со всеми Участковыми избирательными комиссиями.

ИЗБИРАТЕЛЬНЫЙ БЮЛЛЕТЕНЬ

по выборам в Верховный Совет РСФСР

„____" _____ 194_ г.

_____ избирательный округ № _____

Фамилия, имя, отчество кандидата в депутаты	Кем выставлен кандидатом в депутаты

Председатель _____ Окружной избирательной комиссии по выборам в Верховный Совет РСФСР _____

ОБ УЧАСТИИ ПРОФСОЮЗОВ В ВЫБОРАХ В ВЕРХОВНЫЕ СОВЕТЫ СОЮЗНЫХ И АВТОНОМНЫХ РЕСПУБЛИК

Постановление Президиума Всесоюзного Центрального Совета Профессиональных Союзов

Выборы в Верховные Советы союзных и автономных республик будут проходить в обстановке, когда после победоносного окончания войны рабочие, колхозники, служащие, люди науки, весь наш советский народ успешно трудятся над выполнением великих задач сталинского пятилетнего плана восстановления и дальнейшего развития народного хозяйства нашей страны.

На фабриках и заводах, на транспорте, на шахтах, в колхозах и совхозах ширится в связи с предстоящими выборами всенародное социалистическое соревнование за досрочное выполнение плана первого года пятилетки. Множатся ряды стахановцев. Все более возрастает производственная и политическая активность масс.

Под знаменем Сталинской Конституции—самой демократической конституции в мире—советский народ пойдет на выборы и пошлет лучших своих сынов и дочерей в Верховные Советы союзных и автономных республик.

Предстоящие выборы еще больше укрепят дружбу народов и морально-политическое единство советских людей, еще больше сплотят широкие массы рабочего класса, крестьянства и интеллигенции вокруг славной большевистской партии, вокруг вождя народов товарища Сталина.

Президиум ВЦСПС предлагает всем профсоюзным организациям принять активное участие в подготовке и проведении выборов в Верховные Советы союзных и автономных республик.

Профсоюзные организации должны выдвинуть своих лучших представителей в избирательные комиссии и в качестве доверенных лиц; принять активное участие в выдвижении кандидатами в депутаты Верховных Советов союзных и автономных республик людей, преданных делу Ленина—Сталина, пламенных патриотов нашей социалистической Родины.

На избирательных участках, на предприятиях и в учреждениях необходимо развернуть массовую работу среди трудящихся, выделить для проверки этой работы наиболее подготовленных, опытных профсоюзных активистов. Все профсоюзные клубы, дворцы культуры, библиотеки должны активно участвовать в избирательной кампании.

Проводя массово-политическую работу, профсоюзные организации должны раз'яснять трудящимся великие принципы Сталинской Конституции, конституций союзных и автономных республик, преимущества социалистического строя, преимущества самой передовой в мире советской, подлинно народной демократии, рассказывать о правах и обязанностях граждан Советского Союза.

Необходимо знакомить избирателей, особенно молодых, впервые принимающих участие в выборах, с избирательным законом о выборах в Верховные Советы союзных и автономных республик, с задачами, стоящими перед трудящимися Советского Союза в послевоенный период, с внешней политикой Советского правительства, направленной на дело укрепления мира.

Нужно раз'яснить трудящимся временный характер трудностей послевоенного периода, переживаемых нашей страной, показать огромную заботу советского государства о повышении материального и культурного уровня жизни народа, выражающуюся в увеличении затрат на жилищное строительство, народное образование, здравоохранение, строительство домов отдыха и санаториев, на помощь многодетным матерям.

Необходимо подчеркивать коренное различие между нашими трудностями, носящими временный характер, и трудностями в капиталистических странах, являющимися выражением органических пороков капитализма—кризисов, безработицы, обнищания трудящихся масс.

Профсоюзные организации должны использовать все формы агитационно-массовой работы—митинги и собрания избирателей, доклады, беседы, лекции, печать, кино, радио, выставки, плакаты, лозунги, выступления кружков самодеятельного искусства, устраивать встречи избирателей с кандидатами в депутаты.

Президиум ВЦСПС предлагает профсоюзным организациям принимать оперативные меры по предложениям, запросам и жалобам, поступающим на собраниях от избирателей.

Задача профсоюзных организаций является возглавить новый под'ем социалистического соревнования трудящихся за выполнение и перевыполнение производственных планов, за улучшение качества продукции и дальнейшее повышение производительности труда.

Президиум ВЦСПС выражает твердую уверенность, что все члены профсоюза проявят в проведении выборов Верховных Советов союзных и автономных республик высокую сознательность, понимание своего патриотического долга и продемонстрируют непоколебимое морально-политическое единство советского народа, безграничное доверие нашему Правительству, преданность социалистической Родине и горячую любовь к вождю народов СССР—великому СТАЛИНУ.

Новая буровая установка

По заданию Главгазтоплива при Совете Министров СССР Очерский машиностроительный завод изготовил опытный экземпляр новой установки для бурения скважин на газовых месторождениях глубиной до 1200 метров. Состоит она из 39 отдельных узлов и вынуждается полностью укомплектованной, начиная с переносного металлического фундамента и кончая ассортиментом инструмента.

Вышка поднимается с помощью основной лебедки, что значительно сокращает время ее монтажа и ускоряет бурение скважины.

(ТАСС).

Горняки дадут 200 эшелонов антрацита

НОВОШАХТИНСК. (Ростовская область. ТАСС). Вступая во Всесоюзное социалистическое соревнование, шахтеры крупнейшего в комбинате «Ростовуголь» треста «Несветайантрацит» брали обязательство: выполнить план первого года новой пятилетки досрочно—к 20 декабря.

Свое слово они сдержали. Годовой план выполнен на 127 процентов. Превышена программа подготовительных работ. Против установленного стандарта зольность снижена на 0,65 процента.

Готовясь достойно встретить день выборов в Верховный Совет РСФСР, горняки приняли новое обязательство: до конца года дать дополнительно 200 эшелонов антрацита. Коллективы шахты имени Максима Горького и Южного Шахтоуправления, завоевавшие первенство в соревновании шахт треста, уже дали десятки эшелонов сверхпланового топлива.

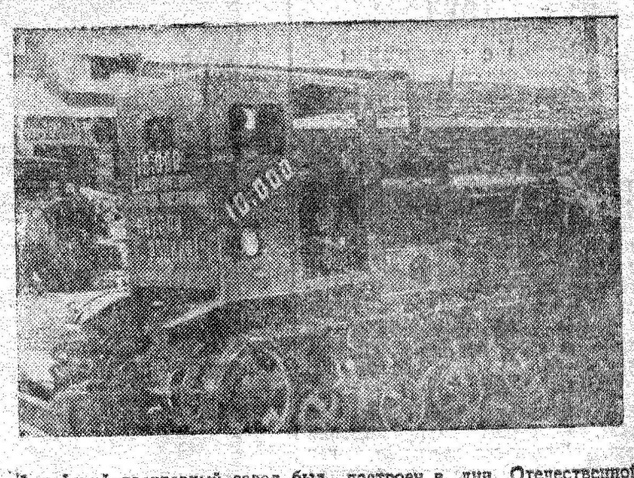

Алтайский тракторный завод был построен в дни Отечественной войны. 5 декабря 1946 года с заводского конвейера сошел 10-тысячный трактор марки «АТЗ».

На снимке: десятитысячный трактор «АТЗ» на испытательном стенде.

Фото Л. Великжанина.

Навстречу выборам в Верховный Совет РСФСР

Досрочно выполнили годовой план

БЕЛГОРОД (По телефону. Корр. «Курской правды»). На железнодорожном узле развертывается социалистическое соревнование в честь выборов в Верховный Совет РСФСР. Железнодорожники борются за успешное выполнение плана первого года новой сталинской пятилетки.

К 15 декабря годовой производственный план по капитальному, среднему и текущему ремонту вагонов завершил коллектив вагоноремонтного пункта (начальник тов. Трейгер, секретарь парторганизации тов. Анохин). До конца года вагонники взяли обязательства выпустить из ремонта 57 вагонов сверх плана. Слесари автотранспортного пункта тт. Серых, Аверина, Мясников обязались ко дню выборов выполнить годовую норму второго года пятилетки.

Завершил годовой план дистанция связи (начальник тов. Гербер). Белгородское отделение движения (начальник тов. Ракитянский) выполнило годовой план погрузки и выгрузки.

* * *

Коллектив Курской кожгалантерейной фабрики 20 декабря выполнил план 1946 года. Выработано продукции в неизменных ценах на 1800 тысяч рублей.

На фабрике развернулось социалистическое соревнование в честь выборов в Верховный Совет РСФСР. Рабочие, служащие и инженерно-технические работники обязались до конца года дать сверхплановой продукции на 30 тысяч рублей.

Директор фабрики ГОЛЬДШТЕЙН.
Секретарь парторганизации ПОМОГАЕВА.

Шебекинские заводы шефствуют над МТС

ШЕБЕКИНО. (Корр. «Курской правды»). Призыв курских табачников горячо встречен на предприятиях района. Коллектив машиностроительного завода взял шефство над Больше-Троицкой и Краснополянской МТС Больше-Троицкого района. Завод обязался помочь изготовить для МТС новые и реставрировать изношенные детали к тракторам и прицепному инвентарю. В цехах завода изготовлены коробки рулевого управления, цилиндрических шестерен, шпильки головки блока к тракторам ХТЗ, оси для плугов и другие детали.

Кожевенный завод «Красный Октябрь» взял шефство над колхозом им. Молотова Логовского сельсовета. В мастерских и кузнице завода будут отремонтированы колхозные плуги, бороны, сеялки и другой инвентарь. Кроме того кожник т. Жупаков обязался отремонтировать сбрую, изготовить новые чрезседельники, супони, шлеи.

В мастерских Логовского мелкомбината, шефствующего над Шебекинской МТС, сахзавода им. Буденного, шефствующего над Полянской и Зиборовской МТС, начата работа по изготовлению недостающих деталей для тракторов и прицепного инвентаря.

Коллективы МТС обязались ко дню выборов в Верховный Совет РСФСР закончить полностью ремонт тракторов, сельхозмашин и прицепного инвентаря, а коллективы заводов—своевременно изготовить необходимые детали.

Закончено строительство элеватора

ПРОХОРОВКА. (Корр. «Курской правды»). Готовясь к выборам в Верховный Совет РСФСР, рабочие и инженерно-технические работники прохоровского элеватора досрочно выполнили план строительно-восстановительных работ. Они полностью восстановили здание элеватора, построили приемочные амбары, камеру отходов и другие сооружения.

Замечательных производственных успехов добились кровельщики Сергеев, Зенин и другие. Выполняя ежедневные задания на 150—170 проц., они сэкономили на строительных материалах 2 тыс. рублей. Высокие образцы производительности труда показали столяры Алексеев, Мамотов. Соревнуясь за досрочное выполнение плана первого года новой сталинской пятилетки, они досрочно выполнили производственные задания и сэкономили 6 тысяч рублей.

Помощь колхозу

ОБОЯНЬ. (По телефону. Корр. «Курской правды»). Коллектив рабочих и служащих Обоянского сушзавода обсудил обращение Курской табачной фабрики ко всем промышленным предприятиям области об оказании помощи МТС и колхозам в подготовке к севу и решил помочь отремонтировать сельскохозяйственный инвентарь колхозу «ОДВКА». Будут отремонтированы 30 плугов, 50 борон, телеги и другой инвентарь.

Выпускают продукцию сверх плана

Коллектив Курской артели «Пищепродукт» выполнил годовой план выделки гречневой и ячменной крупы, пшена и муки еще до праздника Октября.

Сейчас коллектив артели выпускает сверхплановую продукцию. До конца года артель даст сверх плана различной крупы и муки на 700 тысяч рублей.

СЕМЕНА ОЧИЩЕНЫ ДВАЖДЫ

Все больший размах принимает соревнование в колхозе «Волна революции» Беленихинского района. Колхозники приняли обязательство подготовку к севу закончить ко дню выборов в Верховный Совет республики.

Кузнец артели М. В. Шеховцов с молотобойцем В. М. Кривчиковым за три дня отремонтировали два крумера и 6 плугов. 70-летний колхозник П. Ф. Селюков привел в порядок пахотные и возовые хомуты.

Напряженно работают в эти дни и колхозники артели «Луч революции». Они дважды очистили семена, проверили их на всхожесть, отремонтировали плуги, собрали 15 центнеров золы.

И. ЛИТВИНОВ.

СОРЕВНУЮТСЯ И СТАРИКИ И МОЛОДЕЖЬ

Колхозники артели «Свой труд» Льговского района соревнуются за успешную подготовку к весеннему севу. Они решили все зимние предпосевные работы завершить ко дню выборов в Верховный Совет республики.

Сделано уже много. Отремонтировали 30 борон и 20 плугов. Большая закуска в зимних работах принадлежит 65-летнему Сергею Максимовичу Грибову. Он изготовил 40 новых обарков, 8 хомутов и другую упряжь.

Дружно трудятся звенья. Впереди звено А. Киреевой. Колхозницы этого звена отбирают вручную семена яровой пшеницы, собрали 25 центнеров местных удобрений, заготавливают торфяную крошку. Колхозницы вышли в поле и поставили 200 щитков для задержания снега на озимых.

Ф. МЕДОВКИН.