Областная общественно-политическая газета

КУРСКАЯ ПРАВДА

Издание основано в июне 1917 года,
выходит по вторникам, четвергам и пятницам

Октябрь 1945 год

Асеевка

209, 210, 212, 215,

Пролетарии всех стран, соединяйтесь!

КУРСКАЯ ПРАВДА

ОРГАН КУРСКОГО ОБКОМА ВКП(б), ГОРКОМА ВКП(б) И ОБЛАСТНОГО СОВЕТА ДЕПУТАТОВ ТРУДЯЩИХСЯ

№ 196 (7095) | 2 октября 1945 г., вторник | Цена 20 коп.

ПАМЯТЬ О ВЕЛИКОЙ ПОБЕДЕ

Учрежденная советским правительством медаль «За победу над Японией» — это память о тех великих и славных подвигах советских воинов, благодаря которым победоносно завершилась вторая мировая война.

После разгрома соединенными силами союзников гитлеровской Германии и после ее капитуляции фашистская Япония продолжала свое сопротивление. Война грозила затянуться еще надолго. Истомленное лишениями и страданиями человечество ждало с нетерпением мира. Вступление СССР в войну на Дальнем Востоке сыграло решающую роль в разгроме последнего агрессора — Японии.

В течение двух недель, с 9 по 23 августа, Красная Армия прорвала сильнейшие укрепления Квантунской армии Японии, сломила ожесточенное сопротивление врага, прошла с боями сквозь тайгу, преодолела высоты Хинганского хребта. Разгромленная, ошеломленная японская армия должна была сложить оружие. Япония, которая надменно отклонила требование США, Великобритании и Китая от 26 июля о безоговорочной капитуляции, 2 сентября стала на колени перед победителями и подписала акт безоговорочной капитуляции.

Двухнедельный блестящий поход Красной Армии венчает цепь ее замечательных успехов. На западе и на востоке в боевых действиях Красной Армии проявились гениальность стратегических замыслов Верховного Главнокомандования, искусство маневра, непревзойденная доблесть воинов, их мастерство во всех видах военного дела.

Красная Армия внесла своими славными победами ценнейший вклад в общее дело союзных армий. Она разгромила сильнейшую японскую армию, прикрывавшую подступы к территории Японии. Последняя карта японского империализма была бита Красной Армией.

Медаль «За победу над Японией» свидетельствует нам и грядущим поколениям советского народа о боевых подвигах сталинских воинов-богатырей, о славе отважных пехотинцев, кавалеристов, артиллеристов, летчиков, танкистов, моряков, саперов.

Этих лет не смолкнет слава,
Не померкнет никогда!

Такую песнь поет наш народ об отцах советских воинов-победителей в нынешней войне, о героях-партизанах Приморья, прогнавших японских хищников с советской земли два с лишним десятка лет назад. Не смолкнет, не померкнет и слава героев 1945 года!

Медаль «За победу над Японией»—почетная награда Родины тем, кто с честью выполнил свой воинский долг, кто непосредственно участвовал в боевых действиях против японских империалистов. Медалью награждаются также военнослужащие центральных управлений НКО, НКВМФ и НКВД, принимавшие участие в обеспечении боевых действий советских войск на Дальнем Востоке.

С гордостью будут носить генералы, офицеры, сержанты и бойцы Красной Армии медаль, свидетельствующую об их участии в исторических сражениях, в разгроме лютого врага нашей Родины, медаль, на которой выгравировано изображение великого полководца Генералиссимуса Советского Союза товарища И. В. Сталина.

Медаль учреждена в ознаменование одержанной победы над Японией.

Наступил тот день, которого сорок лет, по слову товарища Сталина, ждали русские люди старого поколения. Черное пятно поражения в 1904 году стерто навсегда. Русскому народу возвращены земли, захваченные Японией. Японский хищник, который жадно зарился на наше Приморье, на нашу Сибирь, разбит. Пути и выходы в Тихий океан открыты перед советским народом.

С любовью говорил великий Ленин о Владивостоке: «Это город-то нашенский». Наше и все Приморье. Наши моря, его омывающие. На всем лежит печать русского гения, всюду следы русской культуры. Географическая карта Дальнего Востока в названиях морей, бухт, городов, проливов—это историческая летопись подвигов замечательных русских людей. Дежнев, Поярков, Хабаров и многие другие,—они первые пришли в эти необжитые, пустынные места, заложили здесь основы культурного развития. Боты и шхуны смелых русских моряков-исследователей первые бороздили здесь девственные волны морей, пересекали океан, водружали русский флаг на неведомых островах.

Все это, пользуясь слабостью царского правительства, пытались отнять у русского народа японские захватчики. Они не оставляли своих попыток и тогда, когда народ, сбросив царя, помещиков и капиталистов, сам стал хозяином своей земли. Уроки, данные героической Красной Армией японцам на озере Хасан, на Халхин-Голе, не пошли на пользу выродившимся, самонадеянным самураям, пленным наглостью германского фашизма. Теперь они получили урок, которого не забудут поколения японского народа.

С уничтожением японского очага агрессии окончилось то ненормальное, недопустимое положение, при котором эта империалистическая держава пыталась превратить Великий океан, омывающий берега Азии, Америки, Австралии, в закрытое, «свое» море. Ушли навсегда в прошлое те мрачные времена, когда проблемы Тихого океана решались без участия Советского Союза—великой Тихоокеанской державы.

Окончание войны раскрывает широчайшие перспективы культурного развития перед Дальним Востоком. Здесь и до войны в сказочных темпах развивалась советская промышленность, возникали прекрасные города в тайге, колхозное земледелие на богатейшей почве побеждало суровые условия природы. Под благодатным воздействием ленинско-сталинской национальной политики здесь возрождались к новой жизни те народы, которые буржуазными учеными были приговорены к вырождению и вымиранию в условиях капиталистической колониальной политики.

Беспредельна благодарность советского народа воинам Красной Армии, носителям славной медали «За победу над Японией». Безгранична любовь к товарищу Сталину, творцу победы над фашистскими агрессорами на Западе и на Востоке.

(Из передовой «Правды» за 1 октября).



25 лет назад, 2 октября 1920 года, на III Всероссийском съезде Российского Коммунистического Союза Молодежи выступил с речью о задачах союзов молодежи Владимир Ильич Ленин.

Ленин указал тогда путь, по которому должна итти советская молодежь. Он говорил:

„ЗАДАЧИ МОЛОДЕЖИ... МОЖНО БЫЛО БЫ ВЫРАЗИТЬ ОДНИМ СЛОВОМ: ЗАДАЧА СОСТОИТ В ТОМ, ЧТОБЫ УЧИТЬСЯ", ибо „КОММУНИСТОМ СТАТЬ МОЖНО ЛИШЬ ТОГДА, КОГДА ОБОГАТИШЬ СВОЮ ПАМЯТЬ ЗНАНИЕМ ВСЕХ ТЕХ БОГАТСТВ, КОТОРЫЕ ВЫРАБОТАЛО ЧЕЛОВЕЧЕСТВО"; ибо „...СОЮЗ КОММУНИСТИЧЕСКОЙ МОЛОДЕЖИ ДОЛЖЕН БЫТЬ УДАРНОЙ ГРУППОЙ, КОТОРАЯ ВО ВСЯКОЙ РАБОТЕ ОКАЗЫВАЕТ СВОЮ „ПОМОЩЬ, ПРОЯВЛЯЕТ СВОЮ ИНИЦИАТИВУ, СВОЙ ПОЧИН".

Указ Президиума Верховного Совета СССР

ОБ УЧРЕЖДЕНИИ МЕДАЛИ „ЗА ПОБЕДУ НАД ЯПОНИЕЙ"

1. В ознаменование одержанной победы над Японией учредить медаль «ЗА ПОБЕДУ НАД ЯПОНИЕЙ».

2. Утвердить Положение о медали «ЗА ПОБЕДУ НАД ЯПОНИЕЙ».

3. Утвердить образец и описание медали «ЗА ПОБЕДУ НАД ЯПОНИЕЙ».

Председатель Президиума Верховного Совета СССР
М. КАЛИНИН.

Секретарь Президиума Верховного Совета СССР
А. ГОРКИН.

Москва, Кремль. 30 сентября 1945 г.

ПОЛОЖЕНИЕ
о медали „За победу над Японией".

1. Медалью «ЗА ПОБЕДУ НАД ЯПОНИЕЙ» награждаются:

а) все военнослужащие и лица вольнонаемного штатного состава частей и соединений Красной Армии, Военно-Морского Флота и войск НКВД, принимавшие непосредственное участие в боевых действиях против японских империалистов в составе войск 1-го Дальневосточного, 2-го Дальневосточного и Забайкальского фронтов, Тихоокеанского флота и Амурской речной флотилии;

б) военнослужащие центральных управлений НКО, НКВМФ и НКВД, принимавшие участие в обеспечении боевых действий советских войск на Дальнем Востоке.

2. Вручение медали «ЗА ПОБЕДУ НАД ЯПОНИЕЙ» производится от имени Президиума Верховного Совета СССР на основании документов, подтверждающих участие в боевых действиях против Японии, выдаваемых командирами частей и начальниками военно-лечебных заведений.

Вручение производится: лицам, находящимся в войсковых частях Красной Армии, Военно-Морского Флота и войск НКВД, — командирами войсковых частей, а лицам, выбывшим из армии, флота и войск НКВД, — областными, городскими и районными военными комиссарами по месту жительства награжденных.

3. Медаль «ЗА ПОБЕДУ НАД ЯПОНИЕЙ» носится на левой стороне груди. При наличии орденов и других медалей названная медаль располагается после медали «За победу над Германией в Великой Отечественной войне 1941—1945 гг.».

ОПИСАНИЕ
медали „За победу над Японией"

Медаль круглая, диаметром 32 мм., изготовляется из латуни.

На лицевой стороне медали профильное погрудное изображение Генералиссимуса Советского Союза товарища И. В. Сталина.

В верхней части медали по окружности надпись: «За победу над Японией».

На оборотной стороне медали надпись: «3 сентября 1945 г.», над ней пятиконечная звездочка.

Изображение и надписи на медали выпуклые.

Медаль при помощи ушка и кольца соединена с пятиугольной колодочкой, обтянутой шелковой муаровой лентой шириной 24 мм. Посредине ленты широкая красная полоска, по обе стороны от нее: по одной белой полоске, по одной красной полоске и по одной узенькой белой полоске. Края ленты окаймлены узенькими желтыми полосками.

Комбайнер Оськин убрал хлеба с 3150 гектаров

Знатный комбайнер страны Архип Иванович Оськин (Сталинградская область) сцепом двух «Сталинцев» за 40 рабочих дней убрал хлеба с площади 3150 гектаров, что составляет в среднем около 80 гектаров в день.

Недавно Оськин установил выдающийся рекорд: за один день он скосил и обмолотил зерновые со 140 гектаров. Высокую производительность агрегата обеспечили четкая организация труда, хозяйская распорядительность комбайнера. Принять такую массу зерна, какую намолачивал за день агрегат Оськина (до 6 тысяч пудов), заскирдовать вслед солому, своевременно перевезти хлеб на заготовительный пункт вряд ли под силу одному среднему колхозу.

В начале уборки Оськин предложил проводить уборку на полях трех смежных колхозов, чтобы об'единить транспортные средства и рабочую силу этих артелей на обслуживании агрегата. Получилась своеобразная кооперация трудовых усилий. В последующей работе этот метод полностью себя оправдал. Комбайновый агрегат обслуживали постоянно три бригады—транспортная, состоящая из 12 подвод, скирдовальная и хозяйственного обслуживания, занимающаяся подвозом воды, горючего, питания.

В ИСПОЛКОМЕ ОБЛСОВЕТА

О ходе строительства домов колхозников в Б.-Полянском районе

На-днях исполнительный комитет областного совета обсудил вопрос о восстановлении старых и строительстве новых домов для колхозников, о переселении их из землянок и строительстве колхозных производственно - хозяйственных сооружений в Больше-Полянском районе.

Исполком отметил безответственное отношение руководителей Больше-Полянского райсовета (председатель т. Крикунов) к этому важнейшему государственному заданию. На 1-е сентября из 350 домов по плану построено только 224, причем значительная часть их стоит без крыш. В таком же положении и строительство хозяйственных помещений. В частности, из 23 конюшен построена только одна. В 26 колхозах района еще не приступали к сооружению животноводческих построек. Строительные бригады созданы далеко не во всех колхозах, а там, где они организованы, их часто используют на посторонних работах. Колхозы не выделили транспорт на вывоз леса и других строительных материалов, в связи с с этим из 350 кубометров леса, предназначенных на строительство, еще не вывезено ни одного кубометра.

Отдел сельского и колхозного строительства райсовета до сих пор не укомплектован специалистами - строителями и техническим аппаратом.

В принятом решении исполком облсовета предложил Б.-Полянскому райисполкому к сроку выполнить план строительства жилых и производственных помещений.

Дома для семей военнослужащих

Многие колхозы Больше-Троицкого района энергично восстанавливают жилые дома, разрушенные немецко-фашистскими захватчиками. Так, в колхозе им. Буденного из 35 разрушенных домов уже восстановлено 33. В них, главным образом, живут семьи военнослужащих.

Колхоз «Красный партизан», организовав специальную строительную бригаду, отстроил 38 новых домов и восстановил 71 дом из 117 разрушенных.

Заканчивается строительство жилых домов в колхозе «Новый путь» и в ряде других сельхозартелей района.

По родной стране

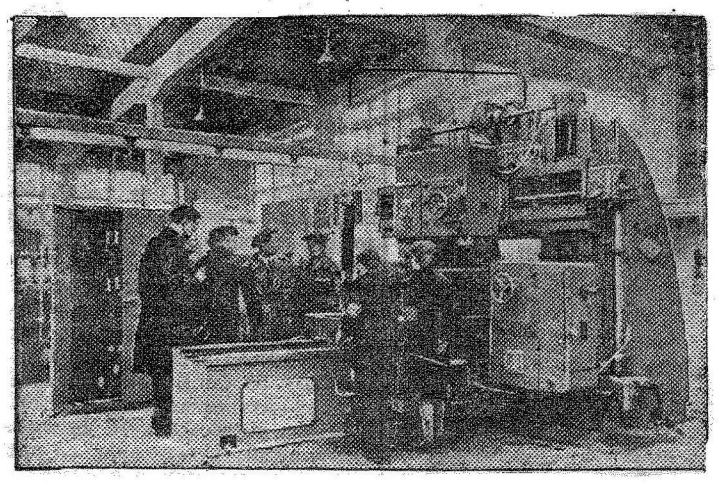

В Москве открылась выставка станков, изготовленных предприятиями Наркомата минометного вооружения СССР. На выставке представлено свыше 400 экспонатов—в том числе 243 станка, электрооборудование и различные инструменты. В особом отделе размещено оборудование для производства часов. На станках этого типа будут производиться часы новых марок—«Салют», «Победа», «Звезда» и «Молния».
На снимке: посетители знакомятся с выставкой.

Фото З. Евзерихина.

Юбилей писателя-академика Сергеева-Ценского

СИМФЕРОПОЛЬ, (ТАСС). 30 сентября общественность Крыма отметила 70-летие со дня рождения и 45-летие литературной деятельности лауреата Сталинской премии академика Сергея Николаевича Сергеева-Ценского.

В крымском государственном театре им. Горького на юбилейный вечер собрались представители трудящихся Крыма. С докладом о жизни и творчестве писателя выступил секретарь Крымского обкома партии т. Чурсин, обрисовавший жизненный путь и литературную деятельность маститого писателя.

На вечере были зачитаны приветственные телеграммы, полученные на имя юбиляра от партийных, общественных и военных организаций.

С краткой речью выступил тепло встреченный юбиляр академик Сергеев-Ценский.

В заключение состоялся большой концерт.

* * *

В беседе с корреспондентом ТАСС академик С. Н. Сергеев-Ценский заявил:

— Мною задумана и успешно осуществляется грандиозная эпопея «Преобразование», имеющая целью показать преобразование старой отсталой дореволюционной России в могучую социалистическую державу. Уже написано восемь томов. Гражданской войне и строительству новой преобразованной России будут посвящены остальные книги эпопеи. «Преобразование» будет состоять из 12 томов. В новом романе этой эпопеи «Пушки заговорили» я описываю революционную деятельность Владимира Ильича Ленина в период первой мировой войны. В последующих романах эпопеи — «Зрелая осень» и «Трон убрали» я рисую образ товарища Сталина.

Свой 70-летний юбилей Сергей Николаевич Сергеев - Ценский встречает полный сил, энергии и творческих замыслов.

Киносъемки в Спадщанском лесу

В дни Великой Отечественной войны Спадщанский лес в Путивльском районе превратился в очаг партизанского движения. Сюда со всех областей Украины стекались народные мстители для борьбы против немецких захватчиков. Здесь под руководством дважды Героя Советского Союза Ковпака начал формироваться отряд, превратившийся потом в мощное партизанское соединение, которое прошло по тылам противника тысячи километров.

В связи с исполнившимся 4-летием со дня организации партизанского соединения Ковпака, бригада Московской студии кинохроники произвела многочисленные съемки в Спадщанском лесу.

529 километров в сутки

Рекордный пробег паровоза.

Выдающегося успеха в эксплоатации паровоза добился машинист депо Дарница Юго-западной железной дороги Петр Коробчевский.

Соревнуясь за ускорение оборота и лучшее техническое использование локомотива, он со своим напарником Михаилом Якушенко и помощником Зоей Турбинской довел суточный пробег паровоза по кольцевому графику без захода в депо до 529 километров.

Следуя примеру Коробчевского, водители локомотива Фастовского депо Федор Котырло и Константин Богоцский довели суточный пробег своей машины до 511 км.

Первые 100000 пудов сахара

На Украине развертывается сезон сахароварения. К переработке свеклы приступили 11 предприятий, которые выпустили до 100 тысяч пудов сахара.

Новый дефектоскоп

На железных дорогах для проверки роликов применяются дефектоскопы. Их недостаток заключается в том, что они могут работать только на невысоких скоростях.

Профессор Янус и кандидат физико-математических наук Халелеев из института физики металлов уральского филиала Академии наук СССР разработали магнитный дефектоскоп, отличающийся от прежних тем, что при повышенной скорости движения он ведет непрерывную запись состояния рельсов.

Недавно Наркоматом путей сообщения издан приказ об оборудовании специального вагона новым дефектоскопом.

100 тысяч велосипедов в год

Дирекция Рижского велосипедного завода «Саркана Звайгзне» осуществляет реконструкцию и расширение производства. Готовятся помещения, цехи завода пополняются новым оборудованием.

Полная реконструкция предприятия, которую намечено провести в течение полутора лет, даст возможность увеличить выпуск велосипедов до 100 тысяч в год.

Программный документ комсомола

В. ИВАНОВ,
Секретарь ЦК ВЛКСМ

Двадцать пять лет назад 2 октября 1920 года, на III Всероссийском с'езде Росссйского коммунистического союза молодежи выступил с речью о задачах союзов молодежи Владимир Ильич Ленин.

Речь Ленина является программным документом ленинско-сталинского комсомола. В ней изложены основные принципы коммунистического воспитания подрастающих поколений.

Общие цели строительства коммунистического общества Ленин связывал с текущими неотложными задачами, стоявшими перед советской властью и большевистской партией. Ленин указал молодежи путь, по которому она должна итти, чтобы стать поколением политически развитым, культурным и сознательным, умеющим строить новое, социалистическое общество.

Старую Россию, экономически слабую и отсталую, нищую и некультурную, нужно было превратить в страну передовую, социалистическую, страну могучую и богатую. Советскому народу предстояло построить развитую промышленность и сельское хозяйство на основе первоклассной современной техники, на основе электрификации.

Намеченный Владимиром Ильичем широкий план восстановления и переустройства народного хозяйства требовал, естественно, для своего выполнения массу людей, глубоко преданных идее социалистического строительства и вооруженных знаниями передовой науки и техники. Вступая в комсомол, напоминал Ленин, каждый молодой человек берет на себя обязательство помочь партии строить коммунизм. На пороге грандиозных преобразовательных работ молодежь, комсомольцы должны были вооружиться современными знаниями; только при этом условии молодое поколение советского народа могло бы сыграть ту роль, которая на него была возложена. Вот почему Владимир Ильич говорил, что «задачи молодежи вообще и союзов коммунистической молодежи и всяких других организаций в частности, можно было бы выразить одним словом: задача состоит в том, чтобы учиться».

Требуя от молодежи, чтобы она упорно и настойчиво училась, Ленин в то же время предостерегал против простого, книжного усвоения знаний, против отрыва книги от жизни, теории от практики, учения от труда. Без работы, без борьбы, говорил он, книжные знания ровно ничего не стоят. Вместе с тем Владимир Ильич предостерегал против верхоглядства, против поверхностных и неглубоких знаний. «Если я знаю, что знаю мало, я добьюсь того, чтобы знать больше...»—так советовал Ленин молодежи оценивать свой образовательный уровень, ибо «коммунистом стать можно лишь тогда, когда обогатишь свою память знанием всех тех богатств, которые выработало человечество».

Выполняя под руководством большевистской партии, под руководством товарища Сталина ленинские заветы, комсомол в годы мирного социалистического строительства превратился в мощную, многомиллионную организацию молодежи, члены которой не только учились, но и творчески трудились во всех отраслях народного хозяйства. В годы сталинских пятилеток молодежь с энтузиазмом осуществляла грандиозные планы экономического переустройства страны, находилась неизменно на самых ударных участках великой стройки. Комсомольцы явились инициаторами социалистического соревнования, они же были в первых рядах рабочих масс, которые по зову товарища Сталина осваивали новую промышленную технику. Огромную работу проделали комсомольцы и в коллективизации сельского хозяйства, в строительстве колхозов.

Так, в многообразной и многогранной работе комсомол выполнял завет Ленина: «Союз коммунистической молодежи только тогда оправдает свое звание, что он есть союз коммунистического молодого поколения, если он каждый шаг своего учения, воспитания, образования связывать будет с участием в общей борьбе всех трудящихся...».

Показывая образцы самоотверженного, патриотического труда, комсомольцы упорно и терпеливо учились, овладевали знаниями, необходимыми строителям нового, социалистического общества. Молодежь трудилась и училась одновременно. К началу Отечественной войны более 62 проц. членов ВЛКСМ имели среднее образование, 140 тысяч комсомольцев имели высшее образование.

Сколько поколений молодежи воспитал ленинско-сталинский комсомол! Из его рядов вышли партийные и государственные деятели, инженеры и агрономы, военные и научные работники, специалисты всех отраслей хозяйственной и культурной жизни страны. Руководимый и направляемый партией Ленина—Сталина, комсомол отдавал и отдает все свои силы укреплению могущества советской державы. Во всенародной борьбе за построение социалистического общества комсомол всегда был боевым помощником и мощным резервом большевистской партии.

Ко времени Отечественной войны, явившейся тяжелым испытанием для нашей родины, комсомол имел почти двадцатипятилетний опыт активного участия в строительстве социалистического общества, большой опыт коммунистического воспитания молодежи. Отечественная война против немецко-фашистских захватчиков явилась суровой проверкой моральных качеств нашей молодежи. Тяжелые испытания выпали на долю молодого поколения; велика была опасность, нависшая над нашей отчизной. Но советская молодежь, как и все советские люди, ни на минуту не потеряла присутствия духа, не дрогнула, не утратила веры в победу.

В своей речи на III с'езде РКСМ Ленин указывал, что все дело воспитания, образования и учения современной молодежи должно служить воспитанию в ней коммунистической морали. Ленин при этом дал глубокое определение коммунистической нравственности. Он высмеял и обнажил проповедуемую буржуазией «внеклассовую» нравственность, представляющую собою не что иное, как сплошной обман, «надувательство и забивание умов рабочих и крестьян в интересах помещиков и капиталистов».

Наша нравственность, нравственность советских людей, целиком выводится из интересов трудящихся, она служит разрушению старого, эксплоататорского и строительству нового, коммунистического общества. Старое общество, пояснял Ленин, основано на таком принципе, что либо ты грабишь другого, либо другой грабит тебя, либо ты работаешь на другого, либо другой—на тебя; короче: ты либо рабовладелец, либо раб. В таком обществе человек воспринимает с молоком матери отвратительную привычку думать только о себе, только о своем, пренебрегать и не считаться с интересами других людей, с интересами коллектива, общества.

Коммунистическое воспитание основано на совершенно иных принципах. Советскому обществу противны эгоизм, себялюбие, стяжательство, индивидуализм и другие черты, культивируемые в обществе, в котором царит классовый гнет. «Когда нам говорят о нравственности,—учил Ленин,—мы говорим: для коммуниста нравственность вся в этой сплоченной солидарной дисциплине и сознательной массовой борьбе против эксплуататоров... В основе коммунистической нравственности лежит борьба за укрепление и завершение коммунизма. Вот в чем состоит и основа коммунистического воспитания, образования и учения».

Большевистская партия и комсомол, воспитывая подрастающие поколения, неизменно руководствовались этим ленинским положением. В труде и учебе формировался и формируется характер советского юноши и советской девушки, с ранних лет привыкающих считать борьбу, которую ведет народ, своим кровным делом, интересы общества, коллектива—превыше всего.

В годы Великой Отечественной войны качества высокой коммунистической морали и нравственности, свойственные нашей молодежи, нашли свое воплощение в ее героической борьбе на фронте и самоотверженном труде в тылу. Достаточно назвать имена Зои Космодемьянской, Александра Матросова, Юрия Смирнова, чтобы увидеть, до каких вершин мужества и героизма, душевной красоты и благородства поднимается человек, которого партия, комсомол, вся советская среда воспитывает в духе новой коммунистической морали, о которой Ленин так полно и предельно ясно говорил 25 лет назад. Об этом свидетельствуют массовый героизм молодых воинов Красной Армии и Военно-Морского Флота и, полный напряжения и энергии, труд молодежи в тылу, ее почин и инициатива, ее сознательное отношение к своему гражданскому долгу.

Труд советской молодежи на дело победы получил высокую оценку товарища Сталина. В докладе о 27-й годовщине Великой Октябрьской социалистической революции товарищ Сталин говорит: «Навсегда войдут в историю беспримерные трудовые подвиги советских женщин и нашей славной молодежи, вынесших на своих плечах основную тяжесть труда на фабриках и заводах, в колхозах и совхозах. Во имя чести и независимости Родины советские женщины, юноши и девушки проявляют доблесть и геройство на фронте труда. Они оказались достойными своих отцов и сыновей, мужей и братьев, защищающих Родину от немецко-фашистских извергов».

Теперь, когда закончилась кровопролитная война, когда наше великое советское государство, спасшее человеческую цивилизацию от фашистской чумы, добилось мира и приступило к мирному созидательному труду, когда составляется пятилетний план восстановления и развития народного хозяйства и железнодорожного транспорта Советского Союза, — перед советской молодежью возникают новые серьезные задачи. Комсомольские организации должны обеспечить активное участие и авангардную роль комсомольцев и молодежи в быстрейшем восстановлении народного хозяйства, в дальнейшем укреплении военно-экономической мощи СССР.

Участие комсомола в государственной деятельности, мобилизация молодежи на выполнение и перевыполнение хозяйственно-политических планов, на осуществление всех задач, которые ставят партия и правительство перед народом—священная, первейшая обязанность всех комсомольских организаций.

Самоотверженно трудиться, упорно учиться, во всем: в труде, учебе, быту—быть достойными звания комсомольца—вот что требуется от всех членов ВЛКСМ. И сегодня речь Ленина, произнесенная четверть века назад, звучит попрежнему с величайшей жизненной силой.

Партия, правительство, великий Сталин неустанно заботятся о нашей молодежи. Товарищ Сталин воспитывает молодежь в духе ленинских заветов. В речи на VIII с'езде ВЛКСМ товарищ Сталин говорил: «Перед нами стоит крепость. Называется она, эта крепость, наукой с ее многочисленными отраслями знаний. Эту крепость мы должны взять во что бы то ни стало. Эту крепость должна взять молодежь...»

Ленинско-сталинский комсомол, верный заветам бессмертного Ленина, сплоченный вокруг большевистской партии, товарища Сталина, был и остается ближайшим помощником партии в ее героической борьбе за счастье советского народа.

Выполнить хлебопоставки к 25 октября— таково наше обязательство

ТОВАРИЩИ КОЛХОЗНИКИ И КОЛХОЗНИЦЫ! ДОСРОЧНО СДАДИМ ХЛЕБ ГОСУДАРСТВУ. ДОБЬЕМСЯ, ЧТОБЫ КАЖДЫЙ КОЛХОЗ СДЕРЖАЛ СЛОВО, ДАННОЕ РОДИНЕ!

Дневник хлебопоставок

Вывозка хлеба государству по-прежнему идет недопустимо медленно. Это показывают результаты трех дней—27, 28 и 29 сентября.

За эти дни сравнительно неплохо шла хлебосдача лишь в небольшой группе районов, где прирост составил от 5 до 7 проц. к плану. Это—Льговский, Щигровский, Кривцовский, Краснояружский, Ястребовский, Мантуровский и Сажновский районы.

Совершенно непонятно замедление темпов хлебосдачи в таких решающих по хлебопоставкам районах как, например, Конышевский, где за три дня сдано всего 223 тонны, Крупецкой, сдавший за три дня 203 тонны, Обоянский—413 тонн, Борисовский—222 тонны, Дмитриевский—202 тонны, Скородянский—245 тонн и Стрелецкий—169 тонн. Прирост в этих районах составил не больше 2—3 проц. Многие колхозы совершенно не участвуют в хлебосдаче. Например, в Обоянском районе 27 и 28 сентября сдавали хлеб 45 колхозов из 92. В Крупецком районе 28 сентября из 55 колхозов хлебосдачей занимались лишь 37. Плохо привлечены на вывозку хлеба коровы. 28 сентября, например, в Дмитриевском районе работало всего 64 коровы, в Стрелецком—20.

Снизила темпы за эти три дня и часть районов, идущая по хлебопоставкам впереди. Взять хотя бы Ракитянский район. С 27 по 29 сентября он сдал всего 191 тонну. Еще меньше вывез Рыльский район—155 тонн.

Попрежнему нет перелома в Медвенском, Свободинском, Горшеченском и Больше-Троицком районах. И совершенно неудовлетворительно сдавали хлеб Кореневский, Октябрьский, Поныровский, Пристенский, Белгородский, Воловский, Касторенский, и Черемисиновский районы. За три дня каждый из этих районов сдал меньше 100 тонн. Напрасно пытаются руководители этих районов об'яснить свое отставание всякими причинами. Ничто не мешает им сдавать хлеб государству в 3—4 раза больше того, что они сдают. Надо только конкретно заниматься молотьбой, включить все тягло и контролировать каждый колхоз. Хорошо руководить делом, умело использовать возможности района —вот, что требуется, чтобы ликвидировать отставание.



30—35 тонн урожая лука получает в этом году подсобное хозяйство курского Горсовета. На снимке: работницы отделения Кл. ОХРЕМЕНКО, А. ЕГОРОВА и Е. ХАРИТОНОВА сортируют лук.

Фото А. Богданчикова.

Горожане помогают колхозам

СУДЖА. (По телефону от нашего кор-та). 30 сентября по инициативе Суджанского райкома партии был организован воскресник. Рабочие и служащие городских предприятий и учреждений вышли в помощь колхозам на молотьбу и вывозку хлеба государству. Работал и городской транспорт (лошади, автомашины). Колхозы Заолешенского, Замостянского, Казаче-Локнянского и других сельсоветов в несколько раз перевыполнили суточный график хлебосдачи.

В этот день Суджанский район сдал государству пять с половиной тысяч центнеров хлеба,—почти вдвое больше, чем по графику.

По 5 тонн хлеба

РАКИТНОЕ. (По телефону). В колхозе «13 год Октября» создана молодежно - транспортная бригада из 14 человек. Ребята решили вывезти по 5 тонн хлеба. Большинство возчиков этой бригады вывезло значительно больше, чем обязалось. Например, комсомолец Иван Воловиков отправил 420 пудов. Колхоз завершил план хлебопоставок.

Почему простаивают молотилки

За три последних дня Фатежский район сдал всего 1600 центнеров хлеба, тогда как по графику он должен сдавать ежедневно по 1800 центнеро. Темпы хлебосдачи не нарастают.

Руководители района жалуются на отставание с обмолотом. И в то же время сложные молотилки используются безобразно. Молотилка Б.-Жировской МТС за 2 недели намолотила в колхозе «Трудовик», Любимовского сельсовета... 8 тонн. Почти все время она простаивала, но никто из МТС тут не появлялся. Через две недели механик МТС установил, что молотилка не работает из-за такого дефекта, на устранение которого потребовалось буквально несколько часов. Почему же этого нельзя было сделать раньше? Два дня простоял комбайн Линецкой МТС в колхозе им. Чапаева также из-за незначительного технического дефекта.

Медленно, однако, сдают хлеб не только колхозы, где плохо организована молотьба, но и там, где достаточное количество намолоченного зерна. Председатель колхоза «Новый путь» Соколов стал на открытый путь саботажа. Хлеб, подготовленный для сдачи на пункт, он роздал на трудодни, а государству до сих пор почти ничего не сдал.

Строительство Разветьевской МТС

Разветьевская МТС, Михайловского района, на 110 процентов выполнила годовой план тракторных работ. Тракторная бригада Николая Максакова при плане 480 гектаров выработала 780 га. Тракторист Николай Шелковенков уже выполнил три годовых нормы.

Коллектив МТС держит переходящее знамя райкома ВКП(б) и исполкома райсовета. И не только за успешную работу тракторного парка. При помощи колхозников своего массива коллектив МТС (директор тов. Гамашев) успешно проводит строительство.

На усадьбе МТС, где немцы уничтожили все постройки, сейчас стоят—новая мастерская, два жилых дома, кузница, кладовая, конюшня, оборудована нефтебаза. Начато строительство инвентарного сарая.



ДОСКА ПОЧЕТА

По представлению Ново-Оскольского, Корочанского, Иванинского райкомов ВКП(б) и исполкомов районных советов за досрочное выполнение планов хлебопоставок государству заносятся на областную ДОСКУ ПОЧЕТА:

КРЮКОВСКИЙ СЕЛЬСКИЙ СОВЕТ депутатов трудящихся Ново-Оскольского района. Председатель исполкома сельсовета Роман Васильевич СЕКАЧЕВ, секретарь парторганизации Степан Агеевич КУПРИЯНОВ.

УШАКОВСКИЙ СЕЛЬСКИЙ СОВЕТ депутатов трудящихся Корочанского района. Председатель исполкома сельского совета Петр Федорович КОВАЛЕВ.

Колхоз **«КРАСНЫЙ МАЯК ПЯТИЛЕТКИ»** Ново-Оскольского района. Председатель тов. И. ЛОБОДА.

Колхоз **«ОТВЕТ ВРЕДИТЕЛЯМ»** Ново-Оскольского района. Председатель Павел Александрович КОВАЛЕВСКИЙ.

Колхоз **«СВОБОДА»** Ново-Оскольского района. Председатель Софья Архиповна ВОЛОШИНА.

Колхоз **«КРАСНАЯ НИВА»** Корочанского района. Председатель Степан Иванович БРОВКИН.

Колхоз **«ТРУД КРЕСТЬЯНИНА»** Корочанского района. Председатель Тимофей Григорьевич КРИВОПУСТОВ.

Колхоз **«КРАСНАЯ АРМИЯ»** Корочанского района. Председатель Никанор Кузьмич ТКАЧЕВ.

Колхоз **«НОВЫЙ СВЕТ»** Корочанского района. Председатель Федор Николаевич ПАНТЕЛЕЕНКО.

Колхоз им. **КУЙБЫШЕВА** Корочанского района. Председатель Федор Михайлович РЯБЦЕВ.

Колхоз **«ПАМЯТЬ ИЛЬИЧА»** Корочанского района. Председатель Алексей Кузьмич КРИВЕНЧЕНКО.

Колхоз **«КРАСНЫЙ КОЛОС»** Иванинского района. Председатель Адам Макарович ДРАПИН.

Колхоз **«КРАСНАЯ ПОЛЯНА»** Иванинского района. Председатель Степан Федорович БЕРЕЗУЦКИЙ.

Колхоз **«VII С'ЕЗД СОВЕТОВ»** Иванинского района. Председатель Надежда Григорьевна БАБИНА.

Колхоз **«XVII ГОД ОКТЯБРЯ»** Иванинского района. Председатель Василий Иосифович МАТВЕЕВ.

Колхоз им. **СТАЛИНА** Иванинского района. Председатель Мария Ильинишна ПИШКОВА.

Аванс

Интересное совещание было на-днях в колхозе „Стахановец". Собрался актив — бригадиры, звеньевые, передовые колхозники. Вызвали их для того, чтобы об'явить, кому сколько полагается хлебного аванса на трудодни.

Впервые за все годы жизни колхоза „Стахановец" аванс распределили не поровну, не просто по трудодням, а по тому, какое звено какой собрало урожай.

Полностью и точно подсчитать урожай по звеньям пока, конечно, было нельзя, он еще не весь обмолочен. Но, примерно, — по видовой оценке на корню, по числу копен и по тому, что уже обмолочено — определили. По колхозу в целом насчитали 12,1 центнера зерновых, в среднем, с гектара. План был 10 центнеров. Эти 12,1 центнера взяли за 100 процентов и отсюда считали, сколько процентов звено до этого среднеколхозного урожая „недотянуло" или насколько процентов зерновых собрало больше него.

Самый большой урожай насчитали в звене Веры Титяковой, из первой бригады: 15,7 центнера зерновых с гектара—130 процентов к среднеколхозному урожаю. Звенья Александры Титяковой и А. Филимоновой дали по 12,8 центнера, или по 106 процентов, звенья А. Кривоченковой и П. Кудряшовой-по 100 процентов. Остальные звенья „недотянули": у А. Пожидаевой—97 процентов, у В. Парфеновой и В. Кривоченковой — по 93, у С. Харитоновой 92. Самый маленький урожай—10 центнеров, или 83 процента среднеколхозного—у Марии Потаповой. В соответствии с этими результатами звеньям списали или набавили трудодни для получения аванса.

На авансы выделили 76 центнеров, 15 процентов хлеба, сданного государству. Подсчитали, сколько каждое звено заработало на полевых работах с 1 января по 15 августа трудодней. На трудодень пришлось авансом 400 граммов хлеба. После этого высчитали, сколько выдать на трудодень какому звену. Тем, у кого урожай 100 процентов,—звеньям А. Кривоченковой и П. Кудряшовой,—по 400 граммов на трудодень и записали. Колхозницам звена Веры Титяковой, которое дало 130 процентов среднеколхозного урожая, на каждый трудодень пришлось по 500 граммов. Меньше всех—по 332 грамма на трудодень вышло звену Марии Потаповой.

Колхоз план урожайности перевыполнил и 9 звеньев из 10,— все, кроме звена Марии Потаповой, заслужили дополнительную оплату. Но еще не учтен урожай проса, гречихи, зерна, вики, не убран подсолнух. В правлении решили сейчас, при выдаче первого аванса, дополнительную оплату не начислять, а начислить ее позже. И так сейчас те звенья, которые поработали получше, получат авансом заметно больше других. У звена Потаповой, например, только на 200 трудодней меньше, чем у звена Веры Титяковой, хлеба же титяковское звено получает 7,2 центнера, а потаповское 3,9 центнера,—меньше почти вдвое.

Чувствуют разницу и другие звенья. Скажем, в звене В. Кривоченковой трудодней больше всех, больше даже, чем у лучшего звена Веры Титяковой, а хлеба авансом ему выдадут на 2 центнера—на 25 процентов меньше, чем звену Титяковой. Выходит, не возьмешь и лишними трудоднями, если они не в подлинной заботе об урожае нажиты. Почувствовала эту разницу теперь в „Стахановце" каждая колхозница. Ну, скажем, у Марии Федориной из звена В. Титяковой, у Прасковьи Титяковой, из звена Марии Потаповой и у Клавдии Филипповой из звена Александры Кривоченковой трудодней, примерно, поровну. Но первая получит на них авансом 57 килограммов хлеба, вторая 31 килограмм, третья--43.

После того, как были об'явлены совещанию все эти цифры, председатель колхоза Петр Пожидаев подвел под них основание:

— По-моему—всем ясно: кто получше поработал, об урожае позаботился, тот побольше и заработал. Это и до конца доведем, от 15-й статьи не отступим. А мы прикинули, что по полтора—два килограмма хлеба на трудодень при окончательном распределении наберется. Распределим вот так же, как сейчас, имейте ввиду. И кому еще не поздно, пусть подтянется,—потери урожая соберет. Они у нас есть.

Почему у Веры Титяковой урожай лучше, товарищи? Почему она ржи дала больше всех в колхозе—по 100 пудов с гектара, овса почти по 80 пудов? Вспомните: ее звено и вспахало лучше, и посеяло раньше. Другим недосуг было, то да се у них, а она не сидела, зимой навоза больше вывезла, летом чище прополола. Возьмите косовицу,—у нее опять же раньше все скошено, и на участке чистота, как метелкой подметено. Заскирдовано все—дождь не страшен. Вот вам и урожай.

А возьмите Марусю Потапову. У нее в звене и сейчас еще не вся рожь связана. А это что? Потери. Другие вику скосили, она еще нет. Опять потери. Кто больше всех со скирдов ой отстал? Маруся Потапова. Опять теряет. Кругом отстает звено. И еще у нас есть такие звеньевые.

На совещании выступили звеньевые и бригадиры. Они еще полнее раскрыли секреты передовых звеньевых: и пахота „без огрешков" и прополка—„сорники не найдешь", и многое другое. Неловко, очень неловко, себя чувствовали отставшие звеньевые. Против Марии Потаповой даже отец — колхозный животновод Иван Иванович Потапов выступил, рассказал что уже журил и ее, и девчат в ее звене. И все выступающие сходятся на одном: хорош новый порядок.

Давно уже говорят в колхозе о 15-й статье. Правду говорили на совещании: не все верили в нее. Но больше, оказывается, таких, что поверили в новый порядок, особенно после того, как увидели, что счетовод и правление строго следят за тем, чтобы не перепутать урожай в звеньях. Лучше шла работа, больше заботились звенья об урожае. И—вот он урожай, вот его ощутимая часть—первый аванс. И—по совести, по порядку, то, о чем думали давно, но как-то не выходило. И главное на этом совещании было то, что новый, справедливый порядок оплаты труда растормошил, взбудоражил уже многих. А в этом—залог новых колхозных успехов.

Ф. ИВИН.

Баброво-Дворский район.

Коммюнике Исполнительного комитета подготовительной комиссии организации Об'единенных наций

ЛОНДОН. (ТАСС). Вечером 28 сентября в Лондоне было опубликовано коммюнике, в котором говорится, что после недельного перерыва Исполнительный комитет подготовительной комиссии организации Об'единенных наций снова провел 28 сентября заседание в Лондоне. Председательствовал Громыко. На заседании было оглашено сообщение из Вашингтона о том, что до настоящего времени 26 государств путем законодательной процедуры ратифицировали Устав Об'единенных наций, причем семь ратификационных грамот уже переданы в Вашингтон. Организация Об'единенных наций начнет свое существование, когда правительством США будут получены 29 ратификационных грамот.

В течение прошедшей недели различные специальные комитеты—безопасности, экономический и социальный и т. д.,—созданные Исполнительным комитетом, значительно ускорили и частично завершили свои переговоры. Сейчас они представили в Исполнительный комитет первые периодические отчеты о ходе своей работы. Исполнительный комитет решил разослать по телеграфу эти отчеты всем членам Об'единенных наций, не представленным в Исполнительном комитете.

В принципе принято предложение о разделении работы между подготовительной комиссией и генеральной ассамблеей.

Кроме того, Исполнительный комитет обсудил другие предложения по поводу организации работы подготовительной комиссии.

Странами, передавшими в Вашингтон документы о ратификации устава, являются Аргентина, Бразилия, Доминиканская республика, Франция, Новая Зеландия, Никарагуа и США.

Обращение армянской религиозной организации в США

НЬЮ-ЙОРК. (ТАСС). Влиятельная организация «Армянский евангелический союз в Америке» на собрании, состоявшемся в Провиденте (штат Род Айленд), приняла обращение к Совету министров иностранных дел в Лондоне.

В обращении говорится: «Мы, священники армянского евангелического союза в Америке, собравшиеся на специальном заседании, просим Совет министров иностранных дел рассмотреть во имя справедливости и человечности давнишние жалобы армянского народа, который в течение столетий страдал под властью кровавой турецкой тирании. Армянский народ, который был в свое время гордой и великой нацией и внес великолепный вклад в дело цивилизации и христианства, в течение последних 50 лет истреблялся турками посредством периодических массовых убийств, высылок, дискриминаций и незаконной конфискации собственности. Оставшаяся в живых часть нашего народа после прошлой мировой войны рассеяна во всех частях мира вследствие турецкой политики. Мы настойчиво просим оказать справедливость этим армянам, сделав возможным их возвращение на их исконные земли в Турции и возвратив эти земли Советской Армянской республике, живущей в свободе и безопасности».

Обращение подписали секретарь союза Гергизян и председатель собрания Эриазян.

ЗАБАСТОВКИ В США

НЬЮ-ЙОРК, (ТАСС). В США бастуют 350 тысяч рабочих, кроме того только в Нью-Йорке не работают 300.000 в связи с забастовкой лифтеров деловых зданий.

Как сообщает агентство Ассошиэйтед Пресс, председатель союза рабочих нефтяной промышленности, входящего в конгресс производственных профсоюзов (КПП), Найт заявил, что принято решение, но еще не установлена дата начала забастовки 250.000 рабочих нефтяной промышленности. Найт сказал, что заявление союза об об'явлении забастовки было зачитано на конференции представителей профсоюза рабочих - нефтяников и представителей девяти крупных нефтяных компаний, которая проводится сейчас правительственными арбитражными органами.

Конференция рассматривает требование рабочих - нефтяников об увеличении заработной платы на 30 процентов. Найт сказал, что требования нефтяников справедливы, так как 14 из 15 нефтяных компаний получили в прошлом году 550 миллионов долларов чистой прибыли —почти на 100 процентов больше, чем в 1939 году.

Если арбитраж не достигнет соглашения, забастовка будет об'явлена по всей стране.

В настоящее время 30 тысяч бастующих рабочих нефтяной промышленности приостановили работу на 24 нефтеочистительных заводах — в 7 штатах.

Промышленники не только отклонили требования профсоюза об увеличении зарплаты на 30 процентов, но и отказались вести переговоры о едином коллективном договоре вместо отдельных договоров для каждого нефтеочистительного завода.

Продолжается также забастовка 60.000 входящих в американскую федерацию труда рабочих лесопильных заводов северо-западных штатов.

Руководители профсоюза рабочих лесной промышленности, входящего в КПП, рассматривают принятое подавляющим большинством голосов решение местных профсоюзов об об'явлении забастовки, если промышленники не согласятся с требованием профсоюза увеличить заработную плату.

Свыше 25.000 рабочих автомобильной промышленности, об'единяемых КПП, продолжают забастовку в районе Детройта.

Кроме того, подготовляется забастовка на заводах компании «Дженерал моторс». Она может охватить 350.000 рабочих. Намечается также забастовка на заводах компании Крайслера, которая охватит 120.000 рабочих.

Как ожидают, рабочие автомобильной промышленности, члены профсоюза, входящего в КПП, в ближайшее время потребуют, чтобы правительственная комиссия по трудовым конфликтам провела голосование о забастовке 200.000 рабочих заводов компании Форда.

Правительственная комиссия по трудовым конфликтам в Вашингтоне сообщила, что уже имеется большое количество требований о проведении голосования о забастовках в соответствии с законом Смита-Коннэли о трудовых конфликтах в военное время.

С 1943 года в правительственную комиссию по трудовым конфликтам поступало ежемесячно в среднем по 29 заявлений о забастовках, но с апреля количество заявлений постоянно возрастает и в августе достигло 67. В сентябре зарегистрировано 200 заявлений.

Положение в Аргентине

НЬЮ-ЙОРК. (ТАСС). По сообщению газеты «Нью-Йорк геральд трибюн», репрессии в Аргентине становятся все более тяжелыми. Печати и радио запрещено публиковать имена арестованных. В числе их—ряд адвокатов, обвинявших полицию в применении пыток к политическим заключенным, врачи, представители деловых кругов и другие лица, принимавшие активное участие в массовой антиправительственной демонстрации, представители военно-морского флота, предлагавшие проведение свободных выборов без кандидатов, намеченных правительством, и лица, которые требовали, чтобы правительство передало власть верховному суду.

Газета «Нью-Йорк Таймс» заявляет, что едва ли в Аргентине найдется семья, в которой не было бы одного или двух членов, скрывающихся от полиции. Сотни лиц пытались бежать в Уругвай, многие стараются скрыться в самой Аргентине.

КОРОТКО

■ В результате тайфуна, пронесшегося над Японией 19 сентября, погибло 1.919 человек, пропало без вести—897 человек, ранено 1.418 и осталось без крова 1.034.924 человека. 1.297 домов смыто тайфуном, 5.747—разрушено. Кроме того, разрушено и повреждено много мостов дорог и нанесен большой ущерб посевам.

■ Комиссия по морским делам па аты представителей США единогласно утвердила п едложенную резолюцию о том, что после войны военно-морской флот должен состоять минимум из 1.079 боевых кораблей. Палата представителей, как полагают, обсудит эту резолюцию на будущей неделе.

■ По предварительным данным, в выборах органов народной власти в Герцоговине, проведенных на основе нового демократического избирательного закона Народного фронта, приняло участие не менее 90 проц. избирателей.

Массовый предвыборный митинг в Будапеште

БУДАПЕШТ, (ТАСС). 30 сентября в Будапеште на площади героев состоялся массовый предвыборный митинг, организованный коммунистической и социал-демократической партиями Венгрии, выступающими на выборах в Будапештский муниципалитет с единым списком. Митинг вылился в большой праздник, в котором приняли участие несколько сот тысяч жителей столицы.

На митинге присутствовали члены пребывающей в Венгрии советской профсоюзной делегации, представитель английских профсоюзов и представитель югославских профсоюзов. С большими речами, посвященными предстоящим выборам, выступили руководитель социал-демократической партии Сакашич и руководитель коммунистической партии Матиас Ракоши. Речи выступавших неоднократно прерывались приветственными возгласами в честь рабочего единства. советско-венгерской дружбы, Красной Армии, генералиссимуса Сталина.

В тот же день в разных районах столицы проходили предвыборные митинги других партий. Вечером в парках и садах состоялось большое народное гулянье.

Телеграмма центрального совета профсоюзов Ирана Всемирной профсоюзной конференции

ТЕГЕРАН, 28 сентября. (ТАСС). По сообщению газеты «Шефаг», центральный совет профсоюзов Ирана направил Всемирной профсоюзной конференции в Париже телеграмму, в которой подробно описываются репрессии правительства по отношению к рабочим. В телеграмме указано, что иранские делегаты, избранные на Всемирную профсоюзную конференцию, арестованы, но что вскоре в Париж выедут вновь избранные делегаты.

Похищение архива Муссолини

РИМ. (ТАСС). По сообщениям печати, со склада казармы пожарной команды в городе Комо похищены находившиеся там на хранении 27 ящиков, содержащих архив Муссолини, в частности его обширную переписку с Гитлером, Чиано, Черчиллем. 31 августа ящики были выданы лицу, одетому в союзническую форму, который назвал себя капитаном Смитом. Впоследствии обнаружилось, что никакого капитана Смита среди офицеров союзного командования данной зоны не существует.

Американский корреспондент о планах Советского Союза в отношении Триполитании

НЬЮ - ЙОРК, 29 сентября. (ТАСС). Вашингтонский корреспондент газеты «Чикаго сан» Кендрик указывает, что требование Советского Союза о передаче ему Триполитании под опеку не вызвано обычными империалистическими устремлениями колониальных держав. Наоборот, «Советский Союз желает управлять типично отсталой страной, являющейся продуктом старомодного империализма, хотя бы на протяжении 10 лет, в первую очередь для того, чтобы показать, что может быть достигнуто при помощи новых методов коллективного хозяйства и новых идей о взаимоотношениях между отдельными расами и национальностями, чтобы вывести ее из тупика... Предложение Молотова основано на тех результатах, которые достигнуты за двадцать пять лет в отношении таджиков и узбеков в Центральной Азии, являющихся братьями арабов и берберов, проживающих в Триполитании».

По словам Кендрика, никто не поверит тому, что Советский Союз якобы намеревается ввести коммунизм в Ливии, поскольку опека, если она будет предоставлена, вероятно, будет предоставлена на определенных условиях. Тем не менее Советский Союз, опекая Триполитанию, которая является наиболее отсталой частью бывшей итальянской империи, получил бы широкие возможности для экспериментальных работ над такими проблемами, как, например, проблема борьбы с малярией, проказой и туберкулезом, а также имел бы возможность проводить в широком масштабе эксперименты по вопросам ирригации и культивирования хлопка.

Нет сомнения в том, что в первую очередь полные гражданские права были бы предоставлены берберам, туарегам, арабам, евреям и неграм, составляющим население Триполитании.

Этому утверждению Кендрик противопоставляет заявление английского министерства иностранных дел, в котором ливийские арабы характеризовались, как «неисправимо ленивые», а берберы—как «резко враждебные по отношению к европейским властям», и указывает, что советская администрация в Ливии, несомненно, повлияла бы на соседние французскую колонию Алжир и Египет. Таким образом, Кендрик предлагает западным демократиям соревноваться в деле улучшения условий жизни зависимых народов. Финикийцы, греки, египтяне, римляне и другие—все выступали как победители Ливии. Советский Союз первый желает выступить, как ее друг.

Отв. редактор М. ПАВЛОВ.

Требование народа Вест-Индии

ЛОНДОН. (ТАСС) Как сообщает агентство Рейтер, из Бриджтауна (о. Барбадос), закончившийся здесь вчера вест-индийский конгресс труда избрал делегацию для отправки в Англию, которая вручит требование о создании Федерации в Вест-Индии с самоуправлением ее.

Британская Вест-Индия включает следующие острова: Багамские, Барбадос, Подветренные, Наветренные и о. Ямайку. Каждая группа островов имеет губернатора и местные законодательные органы, которые находятся под контролем английского министерства колоний.

Курский облдрамтеатр им. А. С. Пушкина

ТАК И БУДЕТ

В кинотеатре им. Щепкина

ДНИ и НОЧИ

Кинотеатр „Смена"

КУТУЗОВ

Курское облаптекоуправление в неограниченном количестве покупает плоды шиповника, корень валерианы.

Сдатчики лекарственных растений отовариваются дефицитными товарами. Об условиях справляйтесь в аптеках.

Облаптекоуправление. 425

Требуются углы и комнаты для размещения курсантов на три месяца, с оплатой 150 руб. в месяц за одного курсанта. С предложением об'ащаться: Курск, спецремучилище № 17 связи, ул. Софьи Перовской, № 16

Курское областное управление трудрезервов

ОБ'ЯВЛЯЕТ НАБОР УЧАЩИХСЯ В ШКОЛЫ ФЗО.

В школы ФЗО принимаются юноши в возрасте от 16 до 17 лет. Поступающие в школы ФЗО обязаны представить вместе с заявлением паспорт или метрическое свидетельство, справку о состоянии здоровья с заключением о годности для поступления в школу ФЗО и справку об образовании.

Документы принимаются только в подлинниках. Зачисленные в школы ФЗО обеспечиваются форменным обмундированием, питанием и общежитием.

Адрес областного управления трудовых резервов—г. Курск, ул. Ленина, 58. 396

Железнодорожная школа ФЗО № 8

по подготовке кадров строителей

(столяры, плотники, каменщики, штукатуры)

производит прием добровольцев учащихся.

Срок обучения 6 месяцев.

В школу принимаются только юноши в возрасте от 16 до 17 лет. Все учащиеся находятся на полном государственном обеспечении, обеспечиваются общежитием, 3-х разовым питанием в столовой, обмундированием и нательным бельем.

Поступающие лично подают заявление, автобиографию, паспорт или метрическое свидетельство о рождении, справки: о состоянии здоровья и снятии со снабжения по адресу: ст Курск МКЖД. 432

ТРЕБУЮТСЯ:

◆ Облфинотделу на постоянную работу машинистка, инспектора, бухгалтеры, ревизоры, шоферы, уборщицы и сторож. Оплата по штатному расписанию. Обращаться в отдел кадров по адресу: г. Курск, ул. Дзержинского, 13. 381

◆ Табачной фабрике машинистки гильзовых, папиросо-набивных, пачечно-укладочных машин и набойщицы табака; слесари, токари, фрезеровщик, кладовщики.

ИЕ 74177. Типография газ. «Курская правда» Тир. 55.100. Зак. 4257.

Пролетарии всех стран, соединяйтесь!

КУРСКАЯ ПРАВДА

ОРГАН КУРСКОГО ОБКОМА ВКП(б), ГОРКОМА ВКП(б) И ОБЛАСТНОГО СОВЕТА ДЕПУТАТОВ ТРУДЯЩИХСЯ

№ 197 (7096) | 3 октября 1945 г., среда | Цена 20 коп.

ВСПАХАТЬ ЗЯБЬ В КАЖДОМ КОЛХОЗЕ!

Всем известны преимущества зяби. Хорошо и своевременно вспаханная, она намного повышает урожай и облегчает колхозам весенние работы. Значение зяби в нашей области тем более велико, что в будущем году, согласно указаниям Центрального Комитета партии, нам предстоит значительно расширить посевную площадь. К тому же нельзя забывать, что многие районы в этом году сильно отстали с осенним севом и теперь уже не сумеют полностью освоить озимый клин, а это значит, что весной им придется работать гораздо напряженнее. Все это серьезно ставит перед нашей областью задачу, чтобы каждый колхоз во что бы то ни стало выполнил свой план под'ема зяби.

Между тем, положение создалось очень тяжелое. На 30 сентября по области не вспахано и 7 процентов. За эту работу более или менее удовлетворительно взялись колхозы лишь отдельных районов. К ним относятся глушковские, обоянские, скородянские, микояновские, прохоровские, рыльские и валуйские колхозы. А в большинстве районов вспашка зяби по существу не начата. Это получилось, прежде всего, из-за неумения организованно вести сразу все сельскохозяйственные работы, из-за привычки к очередности, которая всегда влечет за собой провалы и срывы важнейших кампаний.

Именно такая картина наблюдается в Больше-Полянском районе (секретарь райкома ВКП(б) тов. Захаров, председатель райисполкома тов. Крикунов) и в Тимском районе (секретарь райкома ВКП(б) тов. Бычков, председатель райисполкома тов. Телков). За все время в этих районах поднято зяби... 0,2 процента. Меньше двух процентов вспахали в Воловском, Конышевском, Михайловском, Тербунском, Ястребовском районах. Руководители этих районов и колхозов несерьезно отнеслись к выполнению указаний обкома партии и исполкома облсовета, которые еще в начале сентября потребовали, чтобы на зябь было поставлено необходимое количество тракторов, чтобы в каждом колхозе были выделены плужки, разработаны и доведены до звеньев графики пахоты.

Центральный Комитет партии требует, чтобы наша область полностью выполнила план глубокой пахоты под свеклу. Однако в большинстве районов этому не уделено внимания. В Суджанском районе, например, по графику ежедневно надо тракторами пахать 200 гектаров, вспахано же за все время только 600 га. Районные организации сами нарушают график: там на зяби работают лишь отдельные тракторы.

Но нельзя полагаться на одни тракторы. В помощь тракторам и колхозному тяглу надо больше выделить коров колхозников. Это решающее условие. Но на пахоте зяби почти не видно коров.

Что нужно сделать сейчас колхозам, чтобы во всю развернуть под'ем зяби? Прежде всего необходимо, чтобы заботу об урожае будущего года взяли в свои руки колхозные звенья. По опыту передовых артелей, собравших в нынешнем году высокие урожаи, нужно установить такой порядок, чтобы на вспашку зяби были поставлены лучшие люди, чтобы применялась индивидуальная сдельщина со строгим учетом работы каждого трактора, с премиальной оплатой за перевыполнение нормы. Необходимо также заинтересовать трактористов и колхозников, работающих на зяби. Райкомы партии и райисполкомы должны учредить переходящие Красные знамена, красные флажки, установить Доски почета, всячески поощрять передовиков зяблевой вспашки, проводить собрания трактористов, советуясь с ними и помогая им в работе.

Успех во многом будет зависеть от организующей роли самих колхозов. Они также могут и должны многое сделать, чтобы шире развернуть пахоту зяби. Долг колхозов—поднимать на щит лучших пахарей, организовать для них хорошее питание, выделить для них премиальные фонды. Для колхоза, которому передовые люди помогут вспахать всю зябь, ничего не стоит в порядке премий отблагодарить этих людей продуктами, одеждой и другим.

В борьбе за зябь велика роль комсомольцев. По примеру прошлых лет они хорошо могут помочь колхозам. 29 сентября в «Курской правде» опубликовано письмо молодежи колхоза «Красная звезда», Чернянского района. Они призвали всех комсомольцев области принять самое активное участие в пахоте зяби и в октябре закончить ее. Такое обязательство под силу молодежи Курской области! Это начинание одобрено обкомом ВЛКСМ. Во многих районах молодежь уже делом отвечает на призыв чернянцев. Пусть в каждом селе комсомольцы по традиции возьмутся за плуги и покажут личный пример всем колхозникам. Пусть они выступят организаторами индивидуальной сдельщины, пусть станут инициаторами в борьбе за урожай будущего года.

Под'ем зяби—одно из необходимых условий борьбы за укрепление страны и повышение материального уровня жизни населения. После освобождения от немецких захватчиков колхозы области проделали серьезную работу по восстановлению своего хозяйства. Многие из них окрепли и смотрят вперед как бы скорее перешагнуть довоенный уровень. Таким стремлением должно быть охвачено все колхозное крестьянство. Быстрее восстановить общественное хозяйство колхозов—это значит серьезно подумать об устойчивых урожаях, о непрерывном росте зерновой продукции. А чтобы получить высокие урожаи в будущем году и дальше двинуть развитие колхозов, надо со всей серьезностью взяться за под'ем зяби и при любых условиях выполнить план в каждом колхозе.

Курсы усовершенствования врачей

Комитет по делам высшей школы при Совнаркоме СССР и Народный Комиссариат Здравоохранения СССР организуют курсы усовершенствования врачей при Казахском, Днепропетровском, Львовском, Ростовском-на-Дону, Саратовском, Свердловском, Хабаровском и Горьковском медицинских институтах.

Для слушателей будут прочитаны лекции по терапии, хирургии, невропатологии, педиатрии, инфекционным болезням и другим дисциплинам.

Конкурс на проекты зданий городского и районного советов

Комитет по делам архитектуры при Совнаркоме СССР и Союз советских архитекторов об'явили конкурс на составление типовых проектов для массового строительства зданий городского и районного советов депутатов трудящихся.

По условиям конкурса строительство здания городского совета рассчитано на 50 человек и райисполкома на 100 человек. Здания советов должны иметь хорошее архитектурное оформление—портики, балконы, скульптуру, живопись и своими монументальными формами выделяться в общем ансамбле города.

Конкурс—открытый и рассчитан на широкое участие архитекторов. Он продлится до 1 декабря этого года.

Восстанавливается Сяськый комбинат

Восстанавливается Сяськый целлюлозно - бумажный комбинат имени И. В. Сталина. Введена в эксплоатацию электроцентраль. Восстановлены высоковольтная линия, турбогенератор в 7 тысяч киловатт и капитально отремонтирован паровой котел.

На-днях комбинат выпустил первую партию бумаги.

ТРИ ТИРАЖА

В октябре состоятся три тиража выигрышей Государственных займов.

5 октября в Киеве будет проведен тираж выигрышей 3-го Государственного Военного займа. 10 октября в Москве состоятся тиражи выигрышей: Займа Второй пятилетки (выпуск 4-го года) и Займа Укрепления обороны Союза ССР.

Отовсюду

△ БАКУ. Бакинские нефтяники продолжают возвращать к жизни простаивавшие скважины. Сотни снова вступивших в строй буровых дают промысловикам дополнительно тысячи тонн высокосортной нефти. Особенно успешно ведутся работы в тресте «Лениннефть». На 3 промысле этого треста с начала года пущено в эксплоатацию 50 буровых.

△ СТАЛИНГРАД. После четырехлетнего перерыва возобновила работу театральная студия областного драматического театра имени М. Горького. Срок обучения студентов увеличен с двух до трех лет. Программа обучения по специальным дисциплинам значительно расширена.

Вновь работает также театральная студия балета при областном театре музыкальной комедии.

△ КИРОВОБАД (Азербайджанская ССР). Кировобадская научно - исследовательская станция шелководства ведет большую работу по созданию новых, более продуктивных видов шелкопряда. Изучая до 70 пород шелковичного червя, научные работники станции вывели шесть новых видов гибридов, полученных от скрещивания азербайджанского шелкопряда с итальянским. Шелковая нить нового шелкопряда отличается высокой прочностью.

△ СТАЛИНАБАД. Винодельческие заводы республики начали переработку винограда нового урожая. В течение сезона из 3,5 тысячи тонн винограда будет изготовлено 235 тысяч декалитров вина. Сталинабадский, Пенджикентский и Ура-Тюбинский заводы выпустили уже первую партию дессертных вин.

△ ЛЬВОВ. Львовские энергетики в течение двух месяцев закончили монтаж турбогенератора в 12 тысяч киловатт. Раньше на такую работу затрачивалось обычно 5—6 месяцев. С пуском нового турбогенератора львовская электростанция почти достигла своей довоенной мощности.



ДОСКА ПОЧЕТА

По представлению Б.-Дворского, Глушковского, Дмитриевского, Конышевского, Красно-Яружского, Кривцовского, Б.-Полянского, Беловского, Горшеченского, Б.-Троицкого, Поныровского, Кореневского, Льговского, Ленинского, Сажновского райкомов ВКП(б) и исполкомов районных советов депутатов трудящихся и Курского треста животноводческих совхозов за досрочное выполнение годового плана хлебопоставок государству заносятся на областную ДОСКУ ПОЧЕТА

АРХАНГЕЛЬСКИЙ СЕЛЬСКИЙ СОВЕТ Б.-Дворского района. Председатель исполкома сельского совета депутатов трудящихся тов. **САВИНОВ.**

Колхоз имени **РОКОССОВСКОГО** Глушковского района. Председатель Никита Митрофанович **ВИСКОВАТЫХ.**

Колхоз **«ЛЕНИНСКИЙ ПУТЬ»** Глушковского района. Председатель Иван Павлович **КАЕТА.**

Колхоз **«ТРУД»** Глушковского района. Председатель Михаил Никитович **СВЕУШЕНКО.**

Колхоз **«НОВЫЙ ПУТЬ»** Глушковского района. Председатель Василий Степанович **НОВИКОВ.**

Колхоз **«СВОБОДА»** Глушковского района. Председатель Алексей Иванович **КОНЧУКОВ.**

Колхоз **«ЗАРЯ»** Глушковского района. Председатель Николай Никанорович **ЗАВДОРЬЕВ.**

Колхоз **«ВТОРАЯ ПЯТИЛЕТКА»** Глушковского района. Председатель Степан Семенович **ШЕВЧЕНКО.**

Колхоз **«КРАСНЫЙ ОКТЯБРЬ»** Глушковского района. Председатель Степан Романович **УСАЧЕНКО.**

Колхоз **«УДАРНИК»** Глушковского района. Председатель Дмитрий Митрофанович **ЗАБРОДИН.**

Колхоз **«КРАСНЫЙ ОКТЯБРЬ»** Дмитриевского района. Председатель Анна Дмитриевна **ГУРОВА.**

Колхоз **«ТРОЙКА»** Дмитриевского района. Председатель Александра Ивановна **КОЗИНА.**

Колхоз **«КРАСНЫЙ СОЮЗ»** Дмитриевского района. Председатель тов. **ЖИЛЬЦОВА.**

Колхоз **«КРАСНАЯ ЗАРЯ»** Конышевского района. Председатель Иван Антонович **ПОПОВ.**

Колхоз **«КРАСНЫЙ ОКОП»** Конышевского района. Председатель Иван Федорович **ЧЕРТОВ.**

Колхоз **«1-е МАЯ»** Красно-Яружского района. Председатель Иван Филиппович **КРИСАНОВ.**

Колхоз **«ПАРИЖСКАЯ КОММУНА»** Б.-Дворского района. Председатель тов. **АЛЕКСЕЕВ.**

Колхоз **«ТРУДОВИК»** Б.-Дворского района. Председатель тов. **ШВЕДОВ.**

Колхоз **«НОВАЯ ЖИЗНЬ»** Б.-Дворского района. Председатель тов. **ДЕНИСОВ.**

Колхоз **«ТРУДОВАЯ СЕМЬЯ»** Б.-Дворского района Председатель тов. **СУРИН.**

Колхоз **«СВОЙ ТРУД»** Кривцовского района. Председатель А. И. **БОБРЫШЕВ.**

Колхоз **«ЗАВЕТ ИЛЬИЧА»** Б.-Полянского района. Председатель Григорий Степанович **ДЕНИСОВ.**

Колхоз **«КРАСНЫЙ ОКТЯБРЬ»** Беловского района. Председатель Василий Егорович **ЛАПТИНОВ.**

Колхоз **«ВЛКСМ»** Беловского района. Председатель Дмитрий Сергеевич **МАЛАФЕЕВ.**

Колхоз **«НОВАЯ ЖИЗНЬ»** Горшеченского района. Председатель Алексей Иосифович **ПРОСКУРИН.**

Колхоз им. **ФРУНЗЕ** Горшеченского района. Председатель Владимир Сергеевич **ПЕЧЕНКИН.**

Колхоз **«ПУТЬ ЛЕНИНА»** Горшеченского района. Председатель Григорий Федорович **ЗЮЗЧИН.**

Колхоз **«КРАСНЫЙ ОКТЯБРЬ»** Горшеченского района. Председатель Арсентий Петрович **БЕЛЫХ.**

Колхоз **«XIII ОКТЯБРЬ»** Больше-Троицкого района. Председатель Макар Епифанович **СЫРОВАТСКИЙ.**

Колхоз **«ПУТЬ ИЛЬИЧА»** Поныровского района. Председатель Иван Тихонович **ТУБОЛЬЦЕВ.**

Колхоз **«ЗНАНИЕ»** Кореневского района. Председатель Яков Максимович **КОЛЕСНИКОВ.**

Колхоз **«КОМСОМОЛЕЦ»** Ленинского района. Председатель Петр Антонович **МАРКИН.**

Колхоз **«XIII ЛЕТ ОКТЯБРЯ»** Льговского района. Председатель Алексей Михайлович **СУГЛОБОВ.**

Колхоз им. **МОЛОТОВА** Льговского района. Председатель Иван Матвеевич **ВЛАСОВ.**

Колхоз **«XX ГОД ОКТЯБРЯ»** Сажновского района. Председатель Иван Васильевич **АРКАТОВ.**

ВАЛУЙСКИЙ СОВХОЗ. Директор Федор Константинович **КОСТЕНКО,** и. о. агронома Петр Семенович **ХИЦ,** старший механик Анатолий Фердинандович **ЭНГЕЛЬ.**

РУДАВСКИЙ СОВХОЗ. Директор Кузьма Васильевич **СИЛИЧЕВ,** ст. агроном Ольга Терентьевна **ЗЮРИНА,** ст. механик Петр Иванович **ФЕДОРОВ.**

ПСЕЛЬСКАЯ МТС Беловского района, выполнившая план натуроплаты на 102 проц. Директор Иван Корнеевич **СИРЯЧЕНКО.**

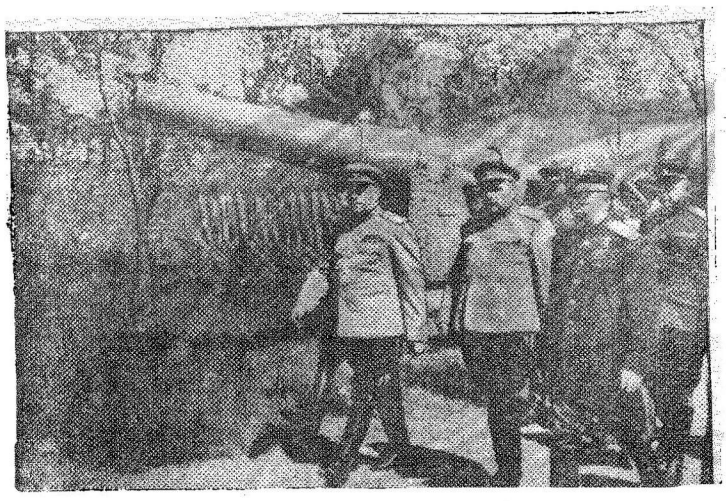

В ПОРТ-АРТУРЕ.
Маршалы Советского Союза (слева направо): Василевский, Малиновский и Мерецков и Маршал артиллерии Чистяков осматривают исторические места города.
Фото Е. Халдея и С. Сучатова

Открытие памятника героям Красной Армии в Кенигсберге

В Кенигсберге состоялось торжественное открытие памятника героям-гвардейцам, участникам штурма крепости.

С утра на центральных улицах ровными рядами выстроились гвардейские части всех родов войск. Под развернутыми боевыми знаменами стоят в ожидании торжественного открытия памятника участники штурма Кенигсберга.

К 11 часам утра на импровизированную трибуну возле памятника поднимаются прославленные генералы Красной Армии, многочисленные гости, среди которых Заместитель Председателя Президиума Верховного Совета СССР и Председатель Президиума Верховного Совета Литовской ССР Палецкис, представители трудящихся Свердловского района Москвы.

В 11 часов на площади появляется гвардии генерал-полковник Галицкий. Приняв рапорт, он поднимается на трибуну и обращается с речью к бойцам, сержантам, офицерам и генералам гвардейских частей, доблестно сражавшихся за победу.

Товарищ Галицкий предлагает почтить память героев, павших в боях за свободу и независимость советской отчизны. Низко склоняются знамена. Торжественно звучит музыка траурного марша.

С горячими речами выступают товарищ Палецкис, дважды Герои Советского Союза генерал-лейтенант Колиевой, член Военного Совета гвардии генерал-майор Кульков и представитель трудящихся Свердловского района Москвы товарищ Кирьянов.

Торжественно звучат фанфары. Гвардейцы снимают покрывало с памятника, и перед взорами присутствующих раскрывается величественный 26-метровый обелиск, увенчанный пятиконечной звездой. Он окружен полукруглой гранитной стеной. На гранях обелиска высечены—надпись „Советский народ будет вспоминать вас с любовью и благодарностью. Слава героям штурма Кенигсберга!" и барельефные изображения эпизодов боя за город и крепость. У подножья памятника на граните—бронзовый венок с надписью: „От Народного Комиссара Обороны СССР Генералиссимуса Советского Союза Сталина", а также бронзовые венки от 1-го Прибалтийского, 3-го Белорусского фронтов и Военного Совета 11-ой гвардейской армии. На постаментах установлены бюсты погибших Героев Советского Союза Гурьева, Талецкого.

Сводный оркестр исполняет торжественный марш, под звуки которого проходят перед памятником войска. Марш гвардейцев заканчивается воздушным парадом.

Лучшие стахановцы Ленинского района

На днях в Ленинском районе г. Курска состоялось собрание стахановцев и актива предприятий и промысловых артелей.

С докладом выступил секретарь Ленинского райкома ВКП(б) тов. Голуб.

— Промышленность района, — говорил он,—за последние 8 месяцев работала несколько лучше, чем в то же время прошлого года. Выпуск готовой продукции возрос на 60 проц. Хлебозавод, биофабрика, артели „Коммунар" и „Вторая пятилетка", кирпичный завод и некоторые другие предприятия выполнили производственные планы с превышением. Но это не дает ни малейшего повода к успокоению, так как вся продукция составляет лишь четверть довоенного уровня. Следовательно, работа по восстановлению промышленности района еще впереди.

В социалистическом соревновании участвует 70 проц. рабочих предприятий района. Число стахановцев составляет 35 проц. к общему числу производственных рабочих. 175 стахановцев занесены на Доску почета и 165 по 3-4 раза награждены Почетными грамотами. На ряде предприятий рабочие дают неизменно высокую выработку. В августе, например, на биофабрике каждый рабочий в среднем дал более 300 проц. планового задания, в артели „Вторая пятилетка"—свыше 130 проц., на трикотажной фабрике — 136 проц., в артели „Керамик"—116 проц.

Но на некоторых предприятиях, особенно на дрожжевом, стеклольном заводах, в промкомбинате, производительность труда очень низкая. Артели „Красная заря", „Керамик" и другие выпускают еще много брака. Руководители не борются за хорошее качество продукции, пренебрегают вопросами себестоимости и выполнения плана по ассортименту изделий.

На собрании артели „2 пятилетка" (председатель тов. Винокур) вручено переходящее Красное знамя райкома ВКП(б) и исполкома райсовета депутатов трудящихся и Почетная грамота. Почетные грамоты вручены также коллективам трикотажной фабрики (директор т. Копштейн) и кирпичному заводу (директор т. Глебов).

Почетные грамоты получили персонально 26 стахановцев, в том числе бригадир печатного цеха гостипографии т. Варламова, переплетчица Власова, работница биофабрики Романюк, садчик кирпичного завода т. Наумов, главный механик и машинист кирпичного завода тт. Колосов и Густов, грузчик хлебозавода Осетрова, работницы фаризавода тт. Бунина и Евдокимова, работницы трикотажной фабрики Орлова и Епифанова и другие.

Для демобилизованных воинов

Прибывающих демобилизованных воинов велико-михайловская артель «2-я пятилетка» обслуживает вне очереди. За последнее время артель изготовила 191 пару новой обуви и отремонтировала 997 пар старой обуви для военнослужащих и их семей.

В члены артели уже вступило пять демобилизованных воинов. Скоро приступят к работе еще 13 демобилизованных.

Некоторые вопросы партийно-политической работы в деревне

В № 16 журнала «Партийное строительство» опубликовано выступление М. И. Калинина — «Некоторые вопросы партийно-политической работы в деревне». Выступление М. И. Калинина представляет собою беседу с группой секретарей сельских райкомов Московской, Ярославской, Владимирской, Калининской и Рязанской областей 22 августа 1945 года.

Прежде всего М. И. Калинин указывает на необходимость осмыслить то общее явление, которое произошло в советской деревне за время войны. Казалось бы, что все внешние обстоятельства, все объективные условия вели к ухудшению, к упадку сельского хозяйства. На самом же деле во многих областях сельское хозяйство выросло, — результат разительный, если принять во внимание, что количество рабочей силы уменьшилось, орудия изнашивались, предметы домашнего обихода и товары широкого потребления почти совсем перестали поступать или поступали в деревню мало. «Когда имеются великие и жизненно важные цели, когда перед народом стоят большие общегосударственные задачи, которые ему ясны и понятны, тогда поднимается народная энергия, которая ломает все препятствия на своем пути. Такая именно энергия,—сказал М. И. Калинин, — поднялась в нашем народе, когда над Родиной нависла смертельная опасность, когда каждый советский человек и даже самая отсталая колхозница увидели, что на карту поставлено все: и наша жизнь, и наша свобода, и наша национальная честь, и наше независимое государственное существование. И тогда наши люди, наши колхозники и колхозницы нашли в себе великую силу, чтобы сломить и преодолеть все препятствия на пути к дальнейшему развитию сельского хозяйства и промышленного производства».

Сейчас очень важно, чтобы партийные организации раз'ясняли колхозникам, как грандиозна победа, одержанная нами в Отечественной войне. Ее результатом явилось то, что мы исправили многие исторические несправедливости. Главное же то, что мы отстояли свою свободу, самостоятельность и те великие завоевания, которые дала народу Октябрьская революция. Мы имеем теперь очень сильную армию, которая может обеспечить государственные интересы Советского Союза.

«Но и теперь,—говорит М. И. Калинин,—после самой великой победы, какую только знает история, мы не можем ни на одну минуту забывать того основного факта, что наша страна остается единственным в мире социалистическим государством. Об этом вы прямо можете сказать колхозникам. Одержанная победа еще не означает, что исчезли все опасности для нашего государственного бытия и социалистического строя. Исчезла только самая конкретная, самая непосредственная опасность, угрожавшая нам со стороны гитлеровской Германии. Чтобы опасность войны действительно исчезла на продолжительное время, надо закрепить нашу победу». А это—дело всего народа.

Мы победили врага, вышли из войны более сильными благодаря победам Красной Армии, с одной стороны, и успехам колхозной и промышленной работы, с другой. Осмыслив это, колхозники поймут, что и в дальнейшем сила нашего государства зависит от того, как будут работать колхозы. «Может быть, до войны еще и встречались крестьяне, которые думали, что на основе индивидуальных хозяйств можно лучше справляться со стоящими задачами, что они могут дать больше продуктов. Но война показала, что если бы не было колхозов, то много крестьян разорилось бы, и как бы ни стремилось наше правительство получше снабдить Красную Армию, продовольствия все равно не хватило бы. А это нечто близкое к проигрышу войны. Теперь можно с уверенностью сказать, что преимущества колхозного строя полностью осознаны всеми крестьянами. Это в свою очередь означает, что колхозники и в мирное время сумеют разобраться в политических явлениях, что они и в мирное время с таким же патриотизмом будут бороться для укрепления советского строя».

Касаясь задач партийной пропаганды и агитации в массах, М. И. Калинин указывает: «Мы хотим, чтобы наш народ—рабочие, колхозники и интеллигенция—собственным трудом закрепил те военные и политические победы, которые были добыты кровью. Мы должны теперь еще выше поднять экономическую и культурную мощь Советской страны, а тем самым и ее обороноспособность. Мне кажется, что это и есть тот стержень, вокруг которого должна строиться наша пропаганда и агитация во всех ее ответвлениях и формах с обязательным, однако, учетом местной жизни, местных условий, конкретных задач. Последнее надо постоянно иметь в виду, ибо без этого сама постановка вопроса потеряет свое значение и станет, как говорят, академичной».

В беседе с секретарями сельских райкомов М. И. Калинин значительное место уделил вопросу социалистического планирования.

«Вот тут,—обратил он внимание собравшихся,—вы говорили, что хорошо бы в каждом колхозе построить свой кирпичный завод, свою мельницу и т. д. Можно продолжать эту линию дальше, и в каждом колхозе строить свои крохотные предприятьица. Конечно, когда многого не хватает, очень важно, чтобы каждый колхоз поменьше зависел от внешнего мира, обходился полностью своими силами и средствами. Это и сейчас еще не потеряло своего значения, но нельзя забывать, что социализм—это кооперация, это коллективность работы, это координация всех сил. Социализм—это самое максимальное использование человеческой энергии в труде и при этом максимальное ее сохранение. Капиталист не заинтересован в сохранении человеческих сил, а социализм стремится облегчить труд человека и увеличить его производительность.

Мы говорим, что необходима координация сил, а какая же будет координация, если вы в 50 колхозах строите 50 мельниц? Это просто излишняя роскошь, которая, конечно, не под силу всем колхозам, потому что у нас сотни тысяч колхозов. Колхозная мельница должна быть построена в таком месте, при таком расположении дорог, на таком расстоянии от колхозов, чтобы наибольшее число колхозов могло использовать эту мельницу. А стремиться к тому, чтобы каждая колхозница с мешком зерна за плечами могла быстро сбегать на свою мельницу—это примитив, это не стремление к механизации, к сохранению человеческого труда, а скорее это неорганизованное разбазаривание труда.

При социалистическом хозяйстве мы должны построить минимальное количество мельниц, но таких и так их разместить, чтобы они обслужили побольше колхозов и обслужили культурно. Такой же подход должен быть соблюден при строительстве кирпичных заводов и тому подобных предприятий. В одном колхозе имеется крупная мельница и он ее выгодно использует, получает от нее доход, а в другом месте выстроен черепичный завод, который тоже выгодно эксплоатируется,—вот тут и будет разделение труда и координация. Это пока тоже еще примитив, но уже на ступень выше. В будущем все кирпичные заводы будут механизированы и кирпич легко будет доставляться туда, куда требуется. Это, конечно, дело не одного года.

Социализм—это разделение труда, это постепенное, осторожное, рациональное укрупнение предприятий. И мы должны заботиться об установлении экономической связи между колхозами. Коммунисты не стремятся к созданию самодовлеющих, обособленных, замкнутых, самостоятельных, независимых от внешнего мира хозяйств. Это не является рациональным с точки зрения общего хозяйства. При создании плана все должно быть максимально координировано, учтены все экономические связи и возможности».

Партийным работникам нужно больше заботиться о под'еме культурного уровня населения, помогать ему разбираться в политической ситуации, в мировой обстановке, чтобы люди были ориентированы и стояли на страже интересов страны.

«Нам,—сказал М. И. Калинин,— нужна культура, которая помогала бы выполнять работу не механически, не только по навыку, а сознательно. Вот тут говорили о людях, которые сейчас возвращаются из Германии и которые увидели «культурность» немецкой деревни, произведшую на них известное впечатление. Наши агитаторы должны развенчать эту немецкую «культурность». Мне кажется, что здесь можно провести одну аналогию. Бывают такие люди (они имеются и в городе и в деревне), которые почти не читают и по существу очень мало развиты, но стремятся одеться помоднее, носят шляпы, даже смокинги, душатся одеколоном, хотят казаться «образованными» людьми, но сами по себе, внутренне, они некультурны. Такой мне представляется и «культура» немецкого бюргера и кулака (конечно, это только аналогия и, я бы даже сказал, весьма условная аналогия). Это—«культура» чисто внешняя, пустая, не захватывающая глубины человеческой души, «культура» мещанская, та, против которой особенно восставал Горький.

Наша культура вообще и в деревне, в частности, иная. У нас принято говорить: по одежде встречают, по уму провожают. Мы хотим, чтобы у нас были культурные головы, с ясным социалистическим пониманием вещей».

Для этого, напоминает М. И. Калинин, нужно стремиться к повышению общей грамотности населения, держать в поле своего зрения не только клубы и избы-читальни, но и особенно школы, ибо никакой клуб, никакая изба-читальня не смогут дать человеку столько, сколько школа, где он проводит, по крайней мере, семь лет и получает целый комплекс знаний. Партийные работники должны постоянно интересоваться тем, каково влияние школы, учителя на будущих колхозников. Партийная организация не может проходить мимо тех дурных или хороших черт, которые ученики выносят из школы.

Районным работникам М. И. Калинин советует иметь в виду и такое обстоятельство:

«Политический руководитель за каждой работой видит людей, которые ее выполняют. Он умеет людей организовать, убедить, поднять. Голое администрирование не может привести к хорошим результатам, и во всяком случае, при голом администрировании достижения будут гораздо меньшими, чем при администрировании, пропитанном политическим духом.

Я думаю, что такой подход будет более действенным».

В заключение М. И. Калинин сказал: «Успехи вы имеете уже немалые и они, вероятно, будут нарастать. Но мы должны ясно видеть, как много надо работать для дальнейшего укрепления советского государства, дальнейшего роста его экономического и культурного благосостояния. Мысль об укреплении нашего государства должна крепко сидеть в наших умах, в умах всех колхозников и рабочих. Если мы этого достигнем, то все остальное придет в кратчайшие сроки».

ОБЯЗАЛСЯ—ВЫПОЛНИ!

СДЕРЖАТЬ СЛОВО, ДАННОЕ РОДИНЕ—ДОСРОЧНО СДАТЬ ХЛЕБ ГОСУДАРСТВУ,—ДОЛГ КАЖДОГО КОЛХОЗА

Дневник хлебопоставок

30 сентября область попрежнему неудовлетворительно сдавала хлеб государству. Прирост за день составил всего 1,4 проц., график выполнен менее чем на половину. Такие темпы ни в какой мере не обеспечивают выполнения нашего обязательства перед страной—закончить полностью хлебопоставки к 25 октября.

Пример большевистской организованности показал в этот день Суджанский район. Райком ВКП(б) организовал воскресник по вывозке хлеба. На помощь колхозам вышли трудящиеся города, на возку хлеба был направлен весь городской транспорт. В результате этих мер колхозы Суджанского района сдали 6760 центнеров, за один день выполнив годовой план на 6 проц.

Пример Суджи учит тому, как следует использовать воскресные дни, когда без ущерба можно привлечь на вывозку хлеба и городское население и весь транспорт учреждений и предприятий.

Лучше других, как это показывают оперативные данные, в этот день вывозили хлеб колхозы районов: Уразовского—2990 центнеров, Борисовского—2230, Беловского—2130, Ст. Оскольского—2010 и Мантуровского—1400.

Ряд районов, находящихся в числе передовых по хлебозаготовкам, в этот день, как, впрочем, и за всю последнюю пятидневку, резко снизили темпы. Так в Валуйках сдали всего 310 центнеров, в Б. Дворах—300, в Прохоровке—610. Повидимому, у руководителей этих районов создалась вредная и ничем необоснованная самоуспокоенность.

Не заметно, чтобы принимались меры для ликвидации позорного отставания в В. Михайловском, Крупецком, Солнцевском, Тербунском, Щигровском, Октябрьском и Воловском районах, где за 30 сентября сдано хлеба от 500 до 20 центнеров. И, наконец, совершенно непонятно поведение руководителей Беленихинского, Б. Троицкого, Иванинского, Микояновского, Обоянского, Пристенского и Скороднянского районов. По оперативным данным эти районы в отчетный день не сдали ни центнера хлеба.

Каждый день приближает нас к сроку, в который мы обязались выполнить хлебопоставки. Сейчас все более напряженней становятся условия в колхозах. Надо кончать сев, разворачивать копку и возку свеклы, поднимать зябь. И все же есть полная возможность к тому, чтобы одновременно с этими работами удвоить темпы хлебосдачи и сдержать слово.

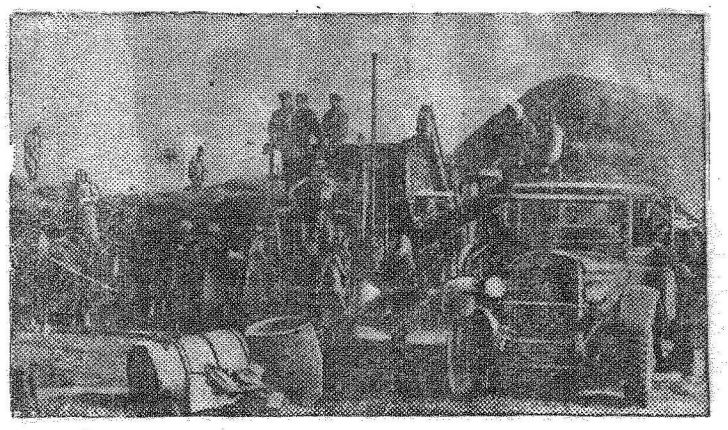

Молотьба пшеницы в совхозе „Марьино" (Рыльский район)
Фото А. Богданчикова

В обкоме ВЛКСМ

О письме комсомольцев и молодежи колхоза „Красная звезда"

Комсомольцы и молодежь колхоза „Красная звезда", Чернянского района, начали поход за высокий урожай будущего года и обязались к 15 октября закончить под'ем зяби. Они обратились с письмом к комсомольцам и молодежи области развернуть соревнование пахарей за выполнение плана под'ема зяби в каждом колхозе.

Бюро обкома ВЛКСМ постановило:

1. Одобрить инициативу комсомольцев и молодежи колхоза „Красная звезда", Чернянского района.

2. Обязать райкомы ВЛКСМ и первичные комсомольские организации колхозов, совхозов, МТС обсудить данное письмо на комсомольско-молодежных собраниях и организовать широкое соревнование молодежных звеньев и молодых пахарей на под'еме зяби, добиваясь того, чтобы все коровы колхозов и колхозников, не занятые на вывозке сельскохозяйственных продуктов на заготовительные пункты, были привлечены на вспашку зяби.

На воскреснике по сбору колосьев

По сообщениям райкомов ВЛКСМ

БЕЛГОРОД. В двух воскресниках по сбору колосьев 23 и 30 сентября участвовали почти 3 тысячи комсомольцев и школьной молодежи. В ряде колхозов ребята начисто убрали поля и они теперь приняты по актам. За два воскресника сбор колосьев произведен на площади 1530 гектаров.

ВАЛУЙКИ. Второй воскресник в районе прошел более организованно. В нем участвовало 2531 человек. Хорошо работали учащиеся Тулянской и Холоднянской школ, убравшие колосья с площади 70 га. Кроме сбора колосьев ребята участвовали в скирдовании, обмолоте и прополке озимых посевов.

БОРИСОВКА. Всего в воскреснике 30 сентября участвовало 4783 человека. Собраны колосья с площади 331 гектар.

МИКОЯНОВКА. 30 сентября на полях района работало 1340 комсомольцев и учащихся. После обмолота собранные колоски дали более одной тонны зерна.

БЕЗМЯТЕЖНЫЙ УПОЛНАРКОМЗАГ

Недавно бюро обкома ВКП(б) указало Суджанскому райкому партии на недопустимое отставание района по выполнению плана хлебопоставок по колхозным дворам и единоличному сектору. Со дня этого решения прошло больше декады, а положение почти не улучшилось.

В районе вошло в обычай, что причитающийся с колхозников хлеб за усадебные участки сдает не каждый колхозный двор, а колхоз за всех сразу. Агенты райуполнаркомзага, с благословения т. Горохова, практикуют это повсеместно, ибо так „меньше канители", а так как каждый председатель колхоза старается выполнить общеколхозный план хлебопоставок, то хлеб за колхозные усадьбы государству не поступает.

О том, что колхозники и единоличники имеют возможность быстро выполнить свои обязательства, показывает положение в Погребском сельсовете. Здесь агент уполнаркомзага т. Небреев серьезно поговорил с колхозниками и единоличниками, помог им организовать сдачу хлеба и в несколько дней план хлебопоставок по этому сектору в сельсовете был выполнен более чем на 50 процентов.

ПАРТИЙНАЯ ЖИЗНЬ

Забота о культурно-бытовых условиях рабочих—залог успешной работы предприятия

Собрание открылось, как и было намечено, в 7 часов вечера. Присутствовали коммунисты, комсомольцы и беспартийные: инженеры, агрономы, техники, рабочие. Обсуждался один вопрос—доклад директора комбината тов. Скреплева.

В своем докладе тов. Скреплев отметил, что «ремонт завода в основном закончен. Производительность труда на ремонте составляет 113 проц. к норме, проведены большие работы по улучшению технологического процесса, что обеспечит сокращение потерь и повышение выхода сахара. В прошлом сезоне выход сахара колебался от 14 до 5 процентов. Во много раз лучше прошлогоднего завод обеспечен углем и торфом. План добычи торфа значительно перевыполнен..»

Действительно, ремонт главных машин и корпуса закончен успешно, и казалось не совсем понятным, почему парторганизация поставила этот вопрос на обсуждение открытого партийного собрания.

Начались прения. Первое слово попросил цеховой мастер коммунист тов. Ершов.

— За общими цифрами и показателями,—сказал он, — скрывается много серьезных недоделок. Бурачная и жомовая ямы не готовы. Еще по-настоящему не созданы условия для производительного труда и культурного отдыха рабочих. Баня работает не регулярно, а души—не отремонтированы. Специалисты и рабочие, сменяющиеся в ночное время, не будут иметь возможности даже умыться.

Механик тов. Павловский говорил об улучшении водоснабжения: существующая водокачка не обеспечивает потребности в воде и наполовину.

Теплотехник коммунист тов. Соловьев отметил, что территория завода еще не очищена от мусора и завалов. Весовая и другие цехи не освещены, не оборудована механическая подача топлива, устройство которой дало бы большую экономию.

— В этом году,—сказал председатель завкома т. Калашников,—мы не можем и не вправе мириться с недостатками, которые были терпимы в прошлом, военном году. Парторганизация и общественность завода теперь могут требовать улучшить жилищно-бытовые и культурные условия для работающих. Завод нельзя считать готовым к пуску, когда не отремонтированы общежития, библиотека, клуб, столовая. Дирекция завода считает готовыми пункты приемки сахсвеклы, однако там нет не только чайных, но даже и бачков с водой. План ремонта жилищного фонда выполнен всего на 25 проц.

По докладу выступили секретарь парткома т. Лютов, агроном тов. Батраченко, зав. жилищным фондом тов. Мартаков, санитарный врач тов. Ветров и другие.

Коммунисты Ленинского сахарного комбината Ивнянского района проявили хорошую инициативу, организовав при клубе постоянно действующую библиотеку. В библиотеке насчитывается до 500 книг, газеты, журналы, есть домино, шашки. По вечерам в библиотеке обычно бывает людно. Но дирекция завода оказалась «не в состоянии» отремонтировать крышу и во время дождя в библиотеке образуются лужи. В столовой нехватает скамеек и посуды. В общежитии мало кроватей.

При заводе имеется приличный клуб со стационарной киноустановкой и радиоузел. Заведующая клубом тов. Яновская проявляет большую инициативу в организации массово-культурной работы. Более 60 любителей художественной самодеятельности участвуют в драматическом и хоровом кружках. Кружки уже готовят большую программу к предстоящим октябрьским торжествам. Но клуб к зиме не подготовлен. Обо всем этом говорили выступающие на собрании.

Парторганизация поступила правильно, поставив доклад директора на обсуждение открытого партийного собрания, она нацелила главное внимание на критику не только недоделок в производственных цехах, но и на необходимость резкого улучшения культурно-бытовых условий.

В составлении резолюции приняли участие почти все присутствующие на собрании. В резолюцию включены ценные замечания, предложения, советы и указания, каким путем быстрее и лучше поднять уровень культурно-бытовых условий, что в данное время является одной из основных задач партийной организации и администрации завода.

Ф. ШАМЕТЬКО.

Богатеет Красная поляна

С каждым днем улучшается жизнь в селе Красная поляна, Б.-Троицкого района. На-днях открылся вновь отстроенный клуб, где есть радио и киноустановка. К Октябрьским праздникам начнет работать электростанция.

Ев. БУДАРНАЯ.

Комсомольцы—хорошие хозяева

БЕЛЕНИХИНО. (По телефону). Бюро райкома ВКП(б) недавно слушало доклад секретаря комсомольской организации колхоза им. Ленина Екатерины Черниковой. В этом году колхоз освоил посевную площадь до довоенных размеров, во-время убрал урожай, досрочно выполнил обязательство по хлебозаготовкам, сдав государству более пяти тысяч пудов зерна.

В колхозе нет коммунистов, и своим успехом колхоз во многом обязан комсомольцам. Докладчик рассказал, что все 13 комсомольцев артели активно участвовали в вывозке хлеба. Их транспортная бригада работала днем и ночью. По инициативе комсомольцев отстроены две конюшни, строится хороший колхозный клуб. Закончен сев озимых, заканчивается и обмолот хлебов. Комсомольцы сейчас готовят теплую зимовку скоту.

Бюро райкома партии решило передать опыт комсомольцев колхоза им. Ленина всем сельским комсомольским организациям района. Секретарям первичных партийных и комсомольских организаций предложено обсудить на собраниях решение бюро по докладу Екатерины Черниковой и ознакомить колхозную молодежь с боевыми делами комсомольцев передового колхоза.

„Я СНОВА СЧАСТЛИВ!

Рассказ А. П. СУРЖИКОВА—колхозника артели „Ленинский путь", Дмитриевского района

Недавно я получил письмо от сына Николая, воина Красной Армии. Пишет из Германии, как победитель. Он мстил фашистам за все унижения и страдания, которые мне довелось пережить в этой проклятой стране.

Николай не мог не мстить. Я помню день, когда немцы разлучили меня с семьей. Тогда Николая назначили для отправки в Германию. Он — 24-го года рождения. И жалко мне стало сына усылать на каторгу и обидно, что на бесово племя немецкое он будет работать. «Уходи, говорю, сын, прячься». Немцы в хату пришли, а его уже след простыл.

—Где сын? — спрашивают.

— А я почем знаю.

— Схоронил, старая лиса,—говорит один из них и замахивается прикладом винтовки.

Потом приказал:

— Сам собирайся!

Делать было нечего. Думаю: помру—беда не велика, чай за свои пятьдесят лет всего повидал, а Николай доберется до них проклятых.

В Германии мне пришлось работать на авиационном заводе. Землю копать заставляли. Как работал, как кормили, как относились, об этом и вспоминать трудно. Не знаю, как живым сохранился. Про нашу рабскую жизнь в Германии теперь ребенку известно. Но важно одно, что мы, русские пленники, никогда не теряли надежды на победу Красной Армии, на возвращение на родину.

Были там немецкие газеты на русском языке. Когда немцев разгромили у Сталинграда, в них писали о... победе 6 немецкой армии; оставляли немцы наши города—опять же о победе кричали. Мы-то между строк читали и понимали все, как есть на самом деле.

Был подле нас переводчик-немец. В России он не бывал, но как живут у нас, интересовался, хотелось, видно, поместье получить на нашей земле.

Как-то он меня спрашивает:

— Дед, богато ты жил в России?

Я отвечаю:

— Дюже богато. Тысячу десятин земли имел, трактора ее обрабатывали, на выгонах стада коров, свиней, овец ходили, лошадей табуны были...

— О!—удивился немец.—Но у вас же колхозы там?

— То-то и есть—колхозы,—отвечаю. — Поэтому и богат я, что колхозы.

Освободили меня союзники, американцы. Птицей бы улетел на родину. Но путь был не короток. Больше месяца ехал.

Увидел родное село Новую Першину — прослезился. Дома узнал, что сын мой Николай все-таки укрылся тогда от немецких лап и сразу же, как освободили село, в Красную Армию пошел и с винтовкой в руках доколачивать немцев.

В колхозе тогда уже шла уборка урожая. На другой день я встретил бригадира Бориса Шемякова. Поздоровались. Рассказал я ему про Германию, расспросил у него, как колхоз опять ставили.

— Что думаешь делать? — спросил он.

— Вижу—работать надо. Какую работу предложишь?

— Выходи завтра косить.

Направил я косу, а утром раньше других вышел в поле. Прямо как нашел что-то, когда коса запела. В первый же день больше гектара скосил, две нормы дал.

Потом скирдовал с бабами, а вот сейчас только от молотилки пришел. В барабан подавал. Почитай за месяц работы ни одного дня не пропустил. Соскучился я по свободному труду, руки вроде сами все делают. Вспоминаю немца-переводчика.

Увидь его сейчас, я бы ему сказал:

— Я сызнова стал богатым и счастливым. А вы, проклятые фашисты, расплачивайтесь теперь, знайте, как затевать войну с русским народом!

О репатриации советских граждан из Швейцарии

Ввиду того, что до июня месяца 1945 года швейцарские власти не только не оказывали никакого содействия возвращению на родину интернированных в Швейцарию, бежавших туда ранее из немецкого плена, советских граждан, но создавали ненормальные, а в ряде случаев невыносимые условия их пребывания на территории Швейцарии, Советское правительство 15 июня сего года дало указания советским органам по репатриации прекратить отправку в Швейцарию находящихся в их распоряжении швейцарских граждан до тех пор, пока не будут получены точные сведения о том, что швейцарские власти приняли действенные меры к улучшению условий пребывания советских граждан в Швейцарии и к их быстрой репатриации.

В соответствии с этим распоряжением репатриация швейцарских граждан была приостановлена. Однако, вскоре после этого швейцарское правительство заявило о своей готовности принять советских уполномоченных по репатриации советских граждан из Швейцарии и оказать необходимое содействие в их работе. Советское правительство приняло это предложение и направило в Швейцарию комиссию по репатриации.

В настоящее время Советское правительство получило от указанной комиссии по репатриации советских граждан из Швейцарии информацию о том, что швейцарскими властями были приняты меры по улучшению положения интернированных советских граждан и по их репатриации на родину. К настоящему времени все советские граждане, находившиеся в Швейцарии в количестве 9603 человека, репатриированы. Ввиду этого 1-го октября сего года Советское правительство дало указание органам по репатриации возобновить репатриацию швейцарских граждан, находящихся в их распоряжении. (ТАСС).



Город Дальний.
На китайском базаре. Фото Е. Халдея.

Послание общества „Друзья Испанской республики“ Трумэну

НЬЮ-ЙОРК. (ТАСС). Общество «Друзья Испанской республики» обратилось к Трумэну с посланием, в котором указывается, что отсутствие действий, направленных против Франко, приведет к гражданской войне. Послание указывает на необходимость со стороны Соединенных Штатов заверить испанских республиканцев и весь мир в том, что Соединенные Штаты приветствуют восстановление демократии и не будут признавать никакого недемократического правительства в Испании. В послании содержится требование о разрыве Соединенными Штатами дипломатических отношений с правительством Франко. В послании также указывается, что терпеливое отношение Соединенных Штатов к явно фашистскому правительству Франко идет в разрез с решениями конференции в Сан-Франциско.

Письмо Трумэна о положении лиц, насильно угнанных в Германию

ВАШИНГТОН. (ТАСС). Белый Дом (резиденция президента США) опубликовал письмо Трумэна Эйзенхауэру от 31 августа, в котором Трумэн указывает, что положение находящихся в Австрии и Германии насильно угнанных лиц не соответствует политике, выработанной в Потсдаме, и призывает Эйзенхауэра приложить больше усилий, чтобы заставить его подчиненных из'ять насильно угнанных лиц из концентрационных лагерей и вообще улучшить их положение.

Белый Дом также опубликовал текст отчета американского специального представителя Гарриссона о его личных наблюдениях над условиями, в которых находятся насильно угнанные лица, в частности в Австрии и Германии.

Письмо Трумэна было направлено Эйзенхауэру вместе с копией отчета Гарриссона. В письме говорилось, что американские офицеры должны конфисковать дома у немецких граждан для размещения в них насильно угнанных лиц и, таким образом, осуществить потсдамские решения о том, что немцы не могут избежать ответственности за существующее положение. Трумэн цитировал заявление Гарриссона о том, что в настоящее время американцы, очевидно, „обращаются с евреями так же, как обращались нацисты, с той лишь разницей, что не истребляют их. Евреи в большом числе находятся в концентрационных лагерях под американской военной охраной вместо охраны эсэсовцев и это наводит на мысль, не будет ли немецкий народ, видя все это, предполагать, что мы проводим или, по крайней мере, терпим политику нацистов“.

ЗАБАСТОВКИ В США

НЬЮ-ЙОРК. (ТАСС). По сообщению прессы, 15.000 лифтеров коммерческих зданий города Нью-Йорка прекратили по требованию губернатора штата Нью-Йорк забастовку, продолжавшуюся 6 дней. Они согласились на арбитраж, предложенный губернатором.

Агентство Ассошиэйтед Пресс сообщает, что Трумэн предполагает лично обратиться к профсоюзу рабочих нефтяной промышленности, входящему в Конгресс производственных профсоюзов (КПП), с призывом прекратить забастовку. Конференция лидеров союза рабочих нефтяной промышленности и предпринимателей не привела ни к какому соглашению. Профсоюз рабочих нефтяной промышленности об'явил, что он подписал договор с крупнейшей независимой нефтяной компанией «Уилшайр Ойл Компани» в Калифорнии, предусматривающий повышение заработной платы на 30 проц., и потребовал этого от всех компаний. Профсоюз распространил забастовку на предприятия «Атлантик Рефайнинг компани» (штат Техас).

Лидеры греческих правых республиканцев о подготовке выборов в Греции

АФИНЫ. (ТАСС). Лидеры правых республиканских партий и группировок Греции Софулис, Кафандарис, Цудерос, Пластирас, Милонас посетили премьер-министра и заявили ему, что они не хотят и слышать о парламентских выборах до тех пор, пока не будут обеспечены необходимые условия для свободного их проведения. В числе таких условий называются составление заново подлинных избирательных списков и установление полного порядка. По сообщениям печати, лидеры указали премьер-министру на активность «военного союза» (монархической организации в армии), потребовали роспуска военизированных фашистско-монархических организаций «Х», Эвен и других и ликвидации монархических банд в провинции. Софулис заявил, что он не может поехать в город Ламию, так как главарь местной банды Сурлас угрожает ему расправой.

Указав на необходимость более широкой амнистии и прекращения преследований, лидеры правых республиканцев подчеркнули, что их партии не примут участия в выборах, если не будут осуществлены выдвинутые ими условия.

Решения румынского совета министров

БУХАРЕСТ, (ТАСС). Все газеты опубликовали сообщение совета министров о принятых правительством в последнее время мерах, направленных на улучшение работы государственного аппарата и укрепление экономики страны.

«В результате состоявшихся обсуждений, — говорится в сообщении, — правительство постановило укрепить финансовое и экономическое положение страны путем осуществления новой, находящейся в стадии разработки программы, которая будет доведена до всеобщего сведения.

Решено ускорить осуществление аграрной реформы путем создания в каждой волости контрольной комиссии, возглавляемой судьей или прокурором и состоящей из волостного старшины, старшего по чину в волости агронома и двух представителей из тех жителей волости, которые имеют право на наделение землей. Контрольная комиссия имеет задачей расследование всех жалоб, руководствуясь законом об аграрной реформе. Волостные комиссии по аграрной реформе обязаны выполнять эти решения. Неисполнение их будет наказываться по существующим законам.

Правительство решило пересмотреть весь государственный аппарат с целью устранения всех, кто не отвечает своему назначению.

Решено также упразднить лагери для заключенных. После проверки всех заключенных в лагерях будут оставлены только те, кто должен быть переведен на положение предварительного заключения, а также нарушители экономических законов, для которых будут организованы трудовые колонии.

Будет установлена строгая дисциплина во всем государственном аппарате. Система координационных комитетов будет распространена на все села и города, и им будет предоставлена роль консультативных органов для удовлетворения местных интересов. Ответственные министры немедленно примут меры, необходимые для выполнения этих решений».

На предвыборном собрании в столице Черногории

БЕЛГРАД, 2 октября. (ТАСС). Белградское радио сообщает, что в связи с предвыборной кампанией, в столице Черногории состоялось собрание, на котором премьер-министр Югославии маршал Тито был выдвинут кандидатом от Народного фронта в Учредительное собрание.

КОРОТКО

△ Французский ученый, член Академии наук, профессор Курье сообщил об открытии одним французским ученым фармацевтом нового средства, убивающего микробы тифа и туберкулеза.

Ликвидация 21 японского банка

НЬЮ-ЙОРК, 2 октября. (ТАСС). По сообщению радио Сан-Франциско, генерал Макартур отдал приказ войскам 6-й и 8-й армий закрыть и занять все японские банки, которые финансировали японскую военную промышленность. Согласно приказа закрывается 21 банк.

Служащие этих банков подлежат увольнению и все дела передаются союзным властям. Японскому министру финансов даны соответствующие директивы.

СУД

КАЗНОКРАДЫ

Г. Д. Круглов, как говорят, стреляный воробей. С именем Круглова—бывшим техником-строителем Курского управления рынками—связана целая серия крупных и мелких афер.

Этот жулик пачками фабриковал подложные документы на оплату рабочей силы, перевозок строительных материалов и т. д. В деле фигурирует акт на приобретение строительных материалов у некоего майора Кулова. Как выяснилось в ходе следствия, майор Кулов—вымышленное лицо. По этому подложному акту Круглов положил в карман более 43 тысяч рублей, а всего он присвоил и растратил около 73 тысяч рублей.

Возможно, Круглов был бы разоблачен гораздо быстрее, если бы его во всем не покрывал управляющий рынками А. В. Давыдов.

Недавно дело обоих казнокрадов слушалось в областном суде. Суд приговорил Круглова к пяти годам лишения свободы с конфискацией принадлежащего ему имущества, а Давыдова—к 2,5 годам.

По следам неопубликованных писем

Глушковский райком ВКП(б) сообщил редакции «Курской правды», что факты, указанные в неопубликованном письме о бездействии животновода колхоза «Красный лог» Н. Винокурова и ответственного по строительству помещений для скота Д. Давыдова, подтвердились.

Общее собрание колхозников сняло с работы Н. Винокурова и Д. Давыдова.

Чтобы ускорить строительство помещений для скота и здания конторы, создана специальная бригада.

* * *

В письме из Кореневского района сообщалось, что счетовод колхоза «Вторая пятилетка», Толпинского сельсовета, В. Шамин запутал учет.

Районный земельный отдел, которому было направлено письмо, оказал помощь колхозу. В. Шамин снят с работы.

ИЗВЕЩЕНИЕ

4 октября с. г., в 7 часов вечера, в помещении клуба ВОГ состоится 27-я сессия городского совета депутатов трудящихся первого созыва с повесткой дня:

1. Об обеспечении трудящихся города картофелем и овощами на 1945—46 год.
Доклад заведующего горторгом тов. Будникова.
2. Оргвопросы.

Отв. редактор М. ПАВЛОВ.

Курский облдрамтеатр им. А. С. Пушкина

ТАК И БУДЕТ

В кинотеатре им. Щепкина

ДНИ и НОЧИ

Кинотеатр „Смена“

КУТУЗОВ

С 3 октября

ТЕТКА ЧАРЛЕЯ

Начало сеансов: 2—4—6—8—10

Народный суд 1-го участка Сталинского района гор. Курска возбуждает судебное производство по заявлению гр. Мельникова Михаила Александровича, проживающего по ул. Дзержинского, 57, о расторжении брака с женой Мельниковой Варварой Сергеевной, проживающей по ул. Пионеров, 14.

◆ Курской областной базе на постоянную работу—ст. бухгалтер и картотетчик. Обращаться: Курск, ул. Сосновская, 6.

Доводится до сведения государственных, общественных учреждений и предприятий, промкооперации и частных лиц, что вновь организован духовой оркестр для игры на вечерах, балах и различных процессиях. Цены по соглашению. За справками и заказами обращаться ежедневно от 9 до 16 час. по адресу: г. Курск, ул. Почтовая, 4, во дворе. 139

ТРЕБУЮТСЯ:

◆ В апарат Уполномоченного Госплана Союза ССР по Курской области: агрономы с высшим образованием (зарплата 1100—1400 руб., 2-я литерная группа снабжения), экономисты со специальным средним и высшим образованием (оклад 700 руб и 3-я литерная группа снабжения), машинистки, шоферы.
Обращаться: г. Курск. ул. Добролюбова, 12, отдел кадров. 362

◆ Курскому магазину и стадиону „Динамо“—разнорабочие и сторожа. Оплата по смете. С предложением обращаться: г. Курск, ул. Ленина, 17, облсовет „Динамо“. 409

◆ Курскому облотделению Росснабсбыт — на постоянную работу зам. глав. бухгалтера и кассир - инкассатор. Оплата по соглашению. Обращаться по адресу: г. Курск, ул. Колхозная, 13. 383

◆ Курскому областному управлению Госстраха—на постоянную работу ревизоры, инспектор, агроном, ветврач с оплатой по смете, а также агенты по добровольным видам страхования с оплатой труда на комиссионных условиях.
Обращаться в облуправление Госстраха по адресу: Курск, Дзержинского, 13. 401

◆ Строительной конторе Курского горторга на постоянную работу прорабы, бухгалтер, знакомый со строительным учетом, техник-сметчик. Оплата по соглашению. Обеспечиваются литерным питанием. Также требуются рабочие: плотники, столяры, каменщики, бетонщики, кровельщики и чернорабочие. Обеспечиваются двухразовым питанием. Обращаться: г. Курск, ул. Колхозная, 5, стройконтора горторга. 376

◆ Дому отдыха Воронежского военного округа—на постоянную работу: счетовод, завхоз, кладовщики, шоферы, повара, кино - механик, радист, электромонтер, слесарь - водопроводчик, официантки, прачки, конюхи, дворовые рабочие, сторожа.
Обращаться: г. Курск, Солянка—Москва-вторая, дом отдыха. 421

ИЕ 74178. Типография газ. «Курская правда». Тир. 55.100. Зак. 4309.

К 25 октября полностью выполнить план хлебосдачи—обязательство нашей области

Хлеб—это новые силы матери-Родине!

БЫСТРЕЕ, БОЛЬШЕ ДАТЬ ХЛЕБА СТРАНЕ—НЕТ ВАЖНЕЕ, ВЫШЕ ЭТОГО ДОЛГА ДЛЯ КАЖДОГО КОЛХОЗА И КОЛХОЗНИКА НАШЕЙ ОБЛАСТИ

Пролетарии всех стран, соединяйтесь!

КУРСКАЯ ПРАВДА

ОРГАН КУРСКОГО ОБКОМА ВКП(б), ГОРКОМА ВКП(б) И ОБЛАСТНОГО СОВЕТА ДЕПУТАТОВ ТРУДЯЩИХСЯ

№ 198 (7097) | 5 октября 1945 г., пятница | Цена 20 коп

ПАТРИОТИЧЕСКИЙ ПОЧИН КОЛХОЗНИКОВ АРТЕЛИ „БОРЬБА"

Горячо любят свою социалистическую Родину, беззаветно преданы ей наши колхозники и колхозницы. Эту любовь и преданность они лучше всего доказали в самое трудное для страны время—в годы Великой Отечественной войны. Недаром высоко оценил патриотизм колхозного крестьянства в военное время товарищ Сталин.

Понятны высокие чувства тружеников деревни. Советская власть помогла им выйти из мрака нищеты и бесправия. Сталинский колхозный строй вывел их на широкий путь к зажиточности, свету, культуре, дал им чудесную силу, чтобы сплоченно преодолевать на этом пути все и всякие преграды.

Отечественная война была труднейшим испытанием для колхозного строя. И эта трудность осталась позади. Женщины, старики и подростки, сплоченные в колхозах, не только выдержали невиданные трудности, созданные войной, но и помогли Родине выиграть ее, крепкой стеной подперев свою Красную Армию, и успешно движут свое коллективное хозяйство вперед. Недаром удивляются успехам своих колхозов вернувшиеся из армии воины-победители. Теперь, с окончанием войны, с приходом демобилизованных бойцов, еще увереннее, еще быстрее пойдут наши колхозы вперед, к новым, невиданным еще хозяйственным и культурным победам.

Все это дала колхозникам и колхозницам Родина. Есть за что любить, есть за что благодарить такую Родину, стоит потрудиться, чтобы она стала еще сильнее и краше! Нет никакого сомнения, что новыми и новыми патриотическими делами помогут колхозники и колхозницы Родине быстрее оправиться от нанесенных войной ран.

Передовые колхозы, в том числе и колхозы нашей области, делают патриотическое дело, стремясь быстрей выполнить, — а многие из них уже выполнили,—свой долг по сдаче хлеба государству. Правильно определили свою задачу, правильно поступают передовики! Для быстрейшего усиления военной, хозяйственной, культурной мощи стране нужно больше хлеба.

И еще дальше идут в своем благородном стремлении колхозные патриоты, сознавая долг перед государством. Недавно в «Курской правде» сообщалось о замечательном почине колхозников и колхозниц сельхозартели «Борьба», Льговского района. Досрочно выполнив свои обязательства по хлебопоставкам, колхозники и колхозницы «Борьбы» подсчитали свои хлебные запасы и сверх плана сдали государству, в фонд Красной Армии, еще 200 центнеров зерна. Вот пример подлинного советского патриотизма, пример действенной помощи Родине. Можно не сомневаться, что его подхватят многие колхозы.

В результате своего самоотверженного труда, с помощью государства, значительное число колхозов нашей области собрало в этом году хороший урожай. Хватит хлеба и для того, чтобы выполнить долг перед страной, и для того, чтобы удовлетворить потребности колхозного хозяйства и колхозников. И вполне правильно колхозники передовых артелей, имеющих некоторые излишки хлеба, как колхоз «Борьба», считают своим долгом дополнительно дать продовольствие своему государству, чтобы оно поскорее залечило раны, нанесенные войной.

С ними согласится каждый трудящийся, который на деле любит свою Родину и хочет, чтобы быстрее окрепла и выросла ее мощь. Как хороший хозяин урезывает свои расходы, экономит, чтобы скопить средства на постройку дома, в котором он собирается жить, так должны поступить трудящиеся колхозной деревни,—скорее укрепить силы своей страны, от которой зависит дальнейший рост их личного благополучия.

Родине нужен хлеб! И правильно, как настоящие советские патриоты, поступят колхозники передовых артелей, имеющих излишки зерна, которые после выполнения их колхозами планов хлебосдачи нынешнего года досрочно, теперь же, вывезут на ссыпные пункты часть колхозного хлеба также в счет поставок будущего года, в счет натуроплаты за предстоящие в будущем году работы на их полях МТС.

Пример передовиков—колхозников «Борьбы» и других колхозов—должен быть широко обсужден повсюду, и повсюду он должен найти горячий отклик. В этом, как и во всяком деле, колхозникам обязаны помочь, обязаны практически организовать досрочную и сверхплановую сдачу хлеба и других сельскохозяйственных продуктов государству наши коммунисты, комсомольцы, передовые люди села. Большую помощь в этом благородном деле может и должна оказать государству и колхозам наша печать.

Все силы на быстрейшее усиление мощи нашей советской Родины!

Возвращение товарища В. М. Молотова в Москву

4 октября Народный Комиссар иностранных дел СССР В. М. Молотов возвратился в Москву из Лондона по окончании сессии Совета министров иностранных дел.

Нефтяная промышленность выполнила сентябрьский и квартальный планы

Наркомат нефтяной промышленности СССР выполнил план третьего квартала по добыче нефти на 100,8 процента и план сентября—на 100,7 процента.

По выработке нефтепродуктов перевыполнен план 3-го квартала по бензинам, керосину, дизельному топливу, автолам.

Севообороты в колхозах

В Наркомземе СССР подведены предварительные итоги восстановления и введения севооборотов в колхозах. В текущем году эта работа приняла наиболее широкий размах.

Фашистские варвары за время своего хозяйничания нанесли большой ущерб нашему хозяйству, внося на поля чересполосицу. Сейчас на освобожденной земле колхозники активно взялись за упорядочение землепользования. Восстанавливая севообороты, они создают основу для высоких устойчивых урожаев.

Из 22.710 колхозов, где во время войны был нарушен правильный севооборот, в 19.000 колхозартелей он уже восстановлен. Наряду с этим севообороты во многих областях и районах вводятся впервые.

Значительных успехов в восстановлении севооборотов добились колхозы Украины, Крыма, Молдавии, Воронежской и Курской областей. В соревновании колхозов РСФСР за введение севооборотов лучше всех идут колхозы Брянской, Калининской, Ярославской, Челябинской, Курской, Ленинградской и некоторых других областей.

В нынешнем году работа по введению севооборота производится главным образом силами мерщиков-колхозников под руководством земле строителей. На местах организованы краткосрочные курсы по подготовке колхозных мерщиков.

Восстановление и введение севооборотов продолжается.

Архив Джамбула

В доме Джамбула Джабаева, стоящем на вершине горы над аулом, сейчас работают литературоведы. Здесь идет кропотливый разбор огромного архива поэта.

Тысячи писем—яркое свидетельство подлинно всенародной популярности акына. Больше всего корреспонденции приходило с фронта. Незнакомые бойцы многих национальностей благодарили поэта за его песни. Из осажденного Ленинграда казахский ученый Карим Мынбаев сообщил, как защитников города вдохновило обращение Джамбула — «Ленинградцы, дети мои!» В другом письме фронтовики Дюйсекеев и Сахаров просили акына прислать небольшую песню бойцам их части. Старик ответил им взволнованной поэмой, обошедшей все фронты.

Огромную переписку вел Джамбул с колхозницами Казахстана и детьми.

Наиболее интересные письма поэта подготовлены к печати.

Лечебная аппаратура для сельских больниц

Больничные учреждения области за последнее время значительно пополнились лечебной аппаратурой. Завезено 40 зубоврачебных машин, которые распределены по сельским больницам. Получено 12 рентгеновских аппаратов, которые посланы в Льговский санаторий, Глушковскую больницу и др.

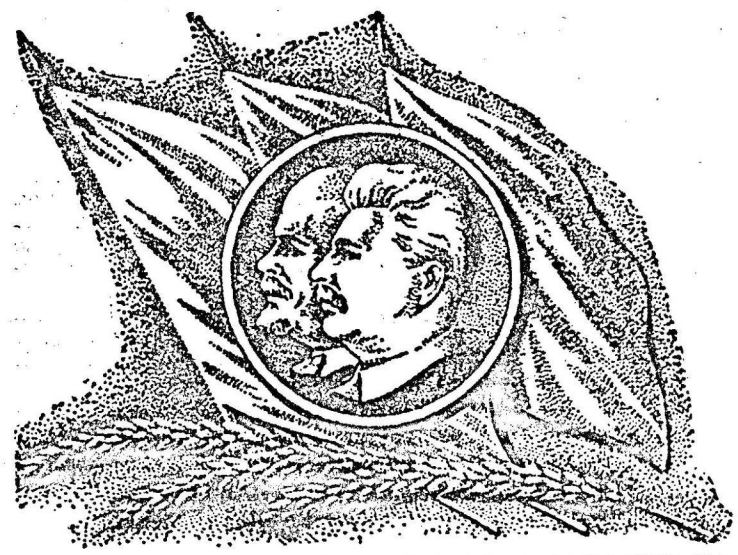

ДОСКА ПОЧЕТА

По представлению Краснояружского, Фатежского, Дмитриевского, Михайловского, Обоянского, Боброво-Дворского, Томаровского, Ново-Оскольского, Больше-Солдатского и Прохоровского райкомов ВКП(б) и исполкомов районных советов депутатов трудящихся за досрочное выполнение годового плана хлебопоставок заносятся на областную ДОСКУ ПОЧЕТА:

Колхоз «ВЫСОКОЕ» Красно-Яружского района. Председатель Александр Стефанович СИКИРИН.

Колхоз имени БУДЕННОГО Красно-Яружского района. Председатель Елена Никитична ФОМЕНКО.

Колхоз имени ТЕЛЬМАНА Красно-Яружского района. Председатель Иван Евдокимович БОРОНОС.

Колхоз «БОЕВИК» Красно-Яружского района. Председатель Никита Пантелеймонович БОЙКО.

Колхоз «СВОБОДА» Красно-Яружского района. Председатель Кирилл Петрович ВАСИЛЕНКО.

Колхоз «ПРОЛЕТАРСКОЕ» Красно-Яружского района. Председатель Иосиф Павлович ОЛЕЙНИКОВ.

Колхоз «КРАСНЫЙ ПАРТИЗАН» Фатежского района. Председатель В. Б. ЛУНЕВ.

Колхоз «ПУТЬ ИЛЬИЧА» Дмитриевского района. Председатель Демьян Андреевич ЗАХЛУННИ.

Колхоз «МЕЛОВОЙ» Михайловского района. Председатель Дмитрий Лаврентьевич ТЕРЕХОВ.

Колхоз «ПОБЕДА» Михайловского района. Председатель Матвей Григорьевич КАЗЮХИН.

Колхоз «ПУТЬ ЛЕНИНА» Обоянского района. Председатель Василий Семенович ХАРЛАМОВ.

Колхоз «ТРУЖЕНИК» Обоянского района. Председатель Михаил Ильич ЛУХАНИН.

Колхоз «РАННЕЕ УТРО» Обоянского района. Председатель Михаил Афанасьевич ЩИТИНИН.

Колхоз «СЕМЕЙНЫЙ ТРУД» Боброво-Дворского района. Председатель тов. МЕЛЬНИКОВ.

Колхоз «ЗАРЯ» Боброво-Дворского района. Председатель тов. РУКОВИЦИН.

Колхоз «СВОБОДНЫЙ ТРУД» Боброво-Дворского района. Председатель тов. КРЕТОВ.

Колхоз «КРАСНЫЙ ОКТЯБРЬ» Томаровского района. Председатель Василий Наумович ЛИТВИНОВ.

Колхоз им. БУДЕННОГО Томаровского района. Председатель Трофим Никитович АВДЕЕВ.

Колхоз «ЧЕРВОНЫЙ КРАЙ» Ново-Оскольского района. Председатель Петр Иванович БЕЛЬБА.

Колхоз «УДАРНИК» Ново-Оскольского района. Председатель Петр Акимович ДЕДЕНКО.

Колхоз «ПРОЛЕТАРСКИЙ ТРУД» Ново-Оскольского района. Председатель Тихон Михайлович КУПРИЯНОВ.

Колхоз «ЯСНАЯ ЗАРЯ» Ново-Оскольского района. Председатель Мария Ивановна СИТЬКО.

Колхоз им. МОЛОТОВА Больше-Солдатского района. Председатель Иван Матвеевич ГЕЕНКО.

Колхоз им. СТАЛИНА Больше-Солдатского района. Председатель Александра Ивановна ЛЯХОВА.

Колхоз «КРАСНАЯ НИВА» Больше-Солдатского района. Председатель Александр Алексеевич ЦЫБУЛЬКОВ.

Колхоз им. ЛЕНИНА Больше-Солдатского района. Председатель Иван Васильевич САМОЙЛОВ.

Колхоз «ТРУД» Прохоровского района. Председатель Павел Матвеевич ЗЕНИН.

Колхоз «СЕРП и МОЛОТ» Прохоровского района. Председатель Яков Егорович ЧЕРНОВ.

Колхоз «КРАСНОЕ ЗНАМЯ» Прохоровского района. Председатель Андрей Егорович СИДОРОВ.

Колхоз им. РККА Прохоровского района. Председатель Варвара Семеновна БУХАНОВА.

Колхоз им. ФРУНЗЕ Прохоровского района. Председатель Порфирий Иванович ОВЧАРОВ.

Колхоз им. ВОРОШИЛОВА Прохоровского района. Председатель Семен Яковлевич ТОЛСТОЙ.

Колхоз «РЕВВОЕНСОВЕТ» Прохоровского района. Председатель Иван Семенович ШЕЕНКО.

Колхоз «УДАРНИК-ХЛЕБОРОБ» Прохоровского района. Председатель Артем Васильевич ЗАМУЛИН.

Колхоз «ПУТЬ ХЛЕБОРОБА» Прохоровского района. Председатель Михаил Миронович ШЕЕНКО.

Колхоз «ЧЕРВОНЫЙ ХУТОР» Прохоровского района. Председатель Борис Харитонович КАЖАНОВ.



На Крещатике — центральной магистрали города Киева — уже полностью заасфальтирована мостовая, установлены «островки безопасности» для пешеходов.

Фото Г. Угриновича.

„Хождение по мукам" на сцене Малого театра

Историко-революционный роман —трилогия Алексея Толстого „Хождение по мукам"—переделан по заказу Малого театра в пьесу драматургом О. Литовским. Сценическая композиция сделана по плану Толстого, который еще в январе 1915 года, уже будучи тяжело больным, вносил устные поправки во второй вариант инсценировки.

Центральное место в пьесе занимает судьба главных героев романа—Телегина, Рощина, Кати и Даши. В пьесу введено „слово от автора".

Пьеса „Хождение по мукам" принята к постановке на сцене Малого театра.

На заводе „Русские самоцветы"

Ленинградский завод «Русские самоцветы», изделия которого известны не только в Советском Союзе, но и за границей, увеличивает выпуск продукции. Начато изготовление пудрениц, серебряных портсигаров и корпусов для ручных часов. Выпускаются серебряные и позолоченые браслеты, броши, кольца и серьги с аквамаринами, аметистами, изумрудами, альмандинами и другими драгоценными камнями.

В оптическом цехе ежемесячно шлифуют 10—12 тыс. очковых линз.

Конкурс на типовые проекты вокзалов

Закончился конкурс на типовые проекты строительства пассажирских вокзалов, об'явленный Наркоматом путей сообщения СССР и Комитетом по делам архитектуры при СНК СССР.

Авторы этих проектов архитекторы Емельянов, Минкус, Мезенцев, Соболевский, Иохилес и Олтаржевский уделили большое внимание архитектурному оформлению фасадов зданий, внутренней отделке и удобному расположению помещений. Каждый вокзал будет иметь хорошо оборудованный вестибюль, зал ожидания, комнату для пассажиров с детьми, буфет, почту, парикмахерскую, радиоузел.

Пресс-конференция у товарища В. М. МОЛОТОВА

ЛОНДОН, 3 октября. (ТАСС). 3 октября Народный Комиссар Иностранных Дел СССР В. М. Молотов устроил в Советском посольстве в Лондоне пресс-конференцию, на которой присутствовало более 100 представителей английской прессы и прессы других стран. Вначале В. М. Молотов сделал заявление, а затем ответил на многочисленные вопросы корреспондентов.

Товарищ В. М. Молотов заявил: «Наша пресс-конференция происходит после окончания работы Совета министров иностранных дел пяти держав. Понятно, что сегодня пресс-конференции устраивают и другие министры. Настоящая пресс-конференция нужна прежде всего потому, что о результатах работы закончившейся вчера первой сессии Совета министров не было опубликовано никакого сообщения. Надо по крайней мере дать какую-либо информацию о работе Совета. Пресс-конференция нужна и потому, что следует пожалеть читателей и позаботиться о том, чтобы они были не так односторонне информированы, как это было до сих пор. Мы должны стремиться к тому, чтобы информация была об'ективной, а не пристрастной.

Совет министров иностранных дел работал на основе решений Берлинской конференции Глав трех правительств. Не лишним будет напомнить, что же сказано в решениях Берлинской конференции о задачах Совета министров иностранных дел в отношении подготовки мирных договоров. Не все помнят текст этих решений. Между тем, в решениях Берлинской конференции Трех держав об учреждении Совета министров иностранных дел прямо сказано (пункт 3):

«В качестве немедленной и важной задачи Совета на него возлагается составление мирных договоров для Италии, Румынии, Болгарии, Венгрии и Финляндии...»

В этом же пункте дальше говорится:

«Для разрешения каждой из этих задач Совет будет состоять из членов представляющих те государства, которые подписали условия капитуляции, продиктованные тому вражескому государству, которого касается данная задача».

Мне остается напомнить, что решение о создании Совета министров было принято по предложению американского правительства.

Добился ли Совет министров чего-либо в деле выполнения поставленной перед ним неотложной задачи по подготовке мирных договоров? Безусловно, да. 33 заседания Совета министров не прошли даром. Это была напряженная работа. Во время этих заседаний были согласованы со всеми пятью министрами некоторые вопросы, например, по ускорению работы Союзной Комиссии по репарациям с Германии, вопросы об Австрии и некоторые другие. К сожалению, мы не обсудили вопроса о создании Союзного Контрольного Совета по Японии, причем не по вине Советской делегации. Кроме того, между министрами Великобритании, Советского Союза, США, Франции были согласованы некоторые вопросы по мирному договору с Италией. Так же был согласован между министрами Великобритании, СССР и США целый ряд вопросов, относящихся к мирным договорам с Румынией, Болгарией и Венгрией. Без труда было достигнуто соглашение между министрами Великобритании и СССР по мирному договору с Финляндией.

Возникает и другой вопрос: были ли разногласия между министрами? Да, были. Я читал в какой-то газете, что якобы были разногласия по вопросу об участии Франции в работе Совета министров. Но почему, собственно, могут быть разногласия по этому вопросу в Совете министров? Ведь по этому вопросу есть определенные решения Берлинской конференции. Там сказано, что Франция участвует в обсуждении вопросов о мирном договоре с Италией, но не в других случаях. До начала работы Совета министров было получено письмо от французского правительства по поводу решений Берлинской конференции, но оно не содержало каких-либо заявлений о том, что Франция примет участие в работе Совета министров только при изменении этого решения Берлинской конференции. Французский представитель, когда он ехал в Лондон, знал, по каким вопросам он будет участвовать в обсуждении и по каким не будет. Не было разногласий по этому вопросу и между теми, кто подписывал Берлинское соглашение.

Может быть, были разногласия по вопросу об участии Китая в Совете министров? Я хотел бы видеть того человека, которому китайский министр заявил, что у него есть разногласия по этому вопросу. Мне известно, что со стороны Китая таких претензий не пред'являлось.

В отдельных газетах писали о каком-то «решении» от 11 сентября. Но я хотел бы посмотреть это «решение», если на него ссылаются. О каком «решении» можно говорить, если никаких решений Совет министров не принял и никаких решений ни один министр не подписывал? Значит ли это, что я отрицаю наличие разногласий в Совете министров? Нет, не значит, если говорить о разногласиях в Совете министров, а надо иметь в виду, что они действительно были по вопросу о выполнении соглашения, заключенного на Берлинской конференции Трех держав. Никто не отрицал, что в Берлине 1 августа было заключено соглашение между главами правительств Трех держав. Но здесь, в Лондоне, начались разногласия по вопросу, выполнять или не выполнять решения Берлинской конференции. На это было потрачено много времени. Теперь можно слышать такие речи, что один пункт этого соглашения нравится, другой не совсем нравится, что этот пункт хорош, так как, видите ли, он—«широкий», а другой—плох, так как этот пункт «ограничивающий». Разве такие рассуждения не подрывают самую основу соглашения? Мы, советские люди, думаем так: если подписал соглашение, то взял на себя обязательство выполнять его. Нельзя выполнять соглашение только в той части, которая сегодня тебе нравится, надо выполнять соглашение в том виде, как оно подписано. Да и формально министры не могут изменить соглашение, принятое главами трех правительств.

Было и так — нам говорили, что Китай и Франция должны почему-то участвовать во всей подготовке мирных договоров с Румынией, Болгарией, Венгрией и Финляндией, несмотря на то, что Берлинская конференция установила другой порядок. Мы возражали и в этом случае против нарушения решений Берлинской конференции. Тем более, что ни Китай, ни Франция не только не принимали участия в выработке условий перемирия с этими странами и не подписывали этих условий, но и никогда не об'являли им войны. Даже тогда, когда в ответ на наше обоснованное возражение нам говорили: либо согласитесь с нами насчет нарушения Берлинского соглашения Трех держав, либо мы не подпишем даже согласованных решений. Мы все же сохранили непоколебимую верность Берлинским решениям, защищая их от всяких неожиданных покушений. Ведь известно всем, что Советский Союз всегда был верен своему слову. Еще недавно и союзники весьма высоко оценивали тот факт, что Советский Союз точен и последователен в выполнении принятых на себя обязательств. Этого же он ждет и от своих союзников.

Я подтверждаю, что всякие предложения, направленные на нарушение Берлинских решений, Советская делегация категорически отвергала, чем бы ни мотивировались такие неправильные предложения. Тем не менее Советская делегация стремилась к тому, чтобы первая сессия Совета министров достигла какого-либо успеха, считая, что это в интересах всех союзников. Вот почему Советская делегация вчера внесла в Совет министров следующее предложение:

«Первое. Советская делегация предлагает, чтобы 2 октября были подписаны протоколы всех согласованных в Совете министров решений, а именно:

1. Министры США, Великобритании, СССР, Франции и Китая подписывают протокол решений Совета министров, принятых пятью министрами.

2. Министры США, Великобритании СССР и Франции подписывают протокол решений Совета министров по мирному договору с Италией (так было решено в Берлине).

3. Министры США, Великобритании и СССР подписывают протокол решений Совета министров по мирным договорам с Румынией, Болгарией и Венгрией (и это было решено в Берлине).

4. Министры Великобритании и СССР подписывают протокол решений Совета министров по мирному договору с Финляндией (это также соответствует решению в Берлине).

Второе. Вопросы, оставшиеся до 2 октября не согласованными на Совете министров, передаются на рассмотрение Совета министров 3 октября (день 3 октября Советская делегация предлагала сделать последним днем работы Совета министров)».

Таким образом, советские делегаты предложили подписать протоколы по тем довольно многочисленным вопросам, которые были полностью согласованы между министрами. Это сдвинуло бы уже вчера работу Совета министров с места. Это, как мне кажется, создало бы более благоприятные условия и более дружественную атмосферу для заключительного дня работы по несогласованным ранее вопросам.

Москвичи многие думают, что в Лондоне, когда хотят умеют находить компромиссы. Однако Совет министров не принял предложения Советской делегации и не стал искать путей для урегулирования несогласованных вопросов. В результате этого никаких протоколов подписано не было. С этим приходится считаться, как с фактом.

В заключение я хочу сказать, как смотрит Советская делегация на создавшееся положение. Советский Союз победоносно вышел из последней мировой войны и занимает достойное место в международных отношениях. Это —результат огромных усилий, которые были предприняты Красной Армией и всем советским народом в войне с Германией, а в последнее время—и с Японией. Это также результат того, что в эти годы Советский Союз и его западные союзники шли нога в ногу и успешно сотрудничали друг с другом.

Советская делегация уверенно смотрит вперед и надеется, что все мы стремимся к укреплению сотрудничества союзников на западе и на востоке на пользу наших народов и в интересах укрепления мира во всем мире».

Далее товарищ В. М. Молотов дал следующие ответы на зданные ему корреспондентами вопросы.

ВОПРОС: Разве не было решения от 11 сентября?

ОТВЕТ: Если Вы найдете такое решение, то покажите мне его и скажите, кем оно подписано.

ВОПРОС: Будет ли правильным сказать, что в повседневных записях заседаний, в данном случае в записях заседания 11 сентября, записано, что все пять членов Совета министров имеют право посещать заседание, но в вопросах, касающихся мирных договоров, не все имеют право решающего голоса?

ОТВЕТ: В связи с этим я могу сообщить, что по этому вопросу во время первой сессии Совета министров имела место переписка между президентом Трумэном, премьер-министром Эттли и главой советского правительства Сталиным. Советский ответ подчеркнул необходимость точно держаться решений Берлинской конференции, где ясно указано, какие государства и в каком порядке должны отвечать за подготовку мирного договора с Италией, какие—за подготовку мирных договоров с Румынией, Болгарией и Венгрией и какие—за подготовку мирного договора с Финляндией. Никакие записи по этому вопросу не могут иметь силу для союзников, кроме тех, которые находятся в соответствии с соглашением, заключенным между союзниками в Берлине.

ВОПРОС: Не могли ли бы Вы высказаться по той части Берлинского решения, которое предусматривает участие других членов Совета министров в вопросах мирных договоров?

ОТВЕТ: В Берлинском решении сказано, что другие члены Совета министров будут приглашаться участвовать в Совете по мирным договорам в тех случаях, когда будут рассматриваться вопросы прямо их касающиеся. Очевидно, Совет должен решать такие вопросы по согласованию между членами, представляющими страны, подписавшие условия перемирия.

ВОПРОС: Не думаете ли Вы, что, так как Франция и Китай являются постоянными членами Совета Безопасности, то будет целесообразнее участвовать им в Совете министров по подготовке мирных договоров?

ОТВЕТ: Я уже касался этого вопроса. Могу лишь добавить, что советское правительство с полным уважением относится к Франции и Китаю, как к членам Совета Безопасности. К этому я могу добавить, что только Советский Союз имеет долголетние договоры о дружбе и союзе как с Францией, так и с Китаем.

ВОПРОС: Я хотел бы знать, поскольку не подписаны протоколы Совета министров, значит ли это, что члены Совета министров не связаны какими либо решениями, достигнутыми на этой конференции?

ОТВЕТ: Об этом должны подумать все министры.

ВОПРОС: Какие причины послужили тому, что некоторые державы выдвинули требование, чтобы Франция и Китай участвовали во всех обсуждениях, хотя это и находилось в противоречии с решениями Берлинской конференции?

ОТВЕТ: Об этом надо спросить представителей этих держав.

ВОПРОС: Не можете ли Вы высказаться по поводу отношения Советской делегации к созыву Всеобщей мирной конференции. Возражает ли в принципе Советская делегация против этого предложения, или дело в том, что никакого решения не принято по этому вопросу в Москве?

ОТВЕТ: Мы, конечно, понимаем необходимость международных конференций для обсуждения мирных договоров. Но и тут мы придерживаемся решений Берлинского соглашения, которые считаем правильными.

ВОПРОС: Еще один вопрос. Будет ли то соглашение, которое будет достигнуто между странами, подписавшими условия перемирия, обязательным для других стран, которым будет предложено это соглашение подписать на конференции?

ОТВЕТ: Разумеется, нет. Тогда не надо было бы собирать конференцию. Приглашают на конференцию для того, чтобы обсудить и улучшить проекты, представляемые на рассмотрение. Такие конференции будут нужны, когда подготовительная работа по мирным договорам будет осуществлена.

МУЗЫКАЛЬНАЯ ШКОЛА В СОВХОЗЕ

Под Москвой, в одном из крупнейших совхозов страны «Люберецкие поля орошения», ежегодно поставляющем для столицы свыше 20 тысяч тонн плодоовощей, открыта музыкальная школа.

Это—первое в СССР совхозное музыкальное учебное заведение. В нем будут обучаться дети рабочих и служащих совхоза.

В школе преподаются игра на рояле, скрипке и баяне, пение. Преподавательский состав укомплектован педагогическими силами Московской консерватории. Вокальным классом руководит заслуженный деятель искусств В. Политковский.

На торжественное открытие школы из Москвы приехали председатель Мособлисполкома П. С. Тарасов, заслуженная артистка республики М. П. Максакова, В. М. Политковский, представители областного отдела искусств и другие.

СВОДКА

о хлебосдаче, молотьбе, уборке свеклы, под'еме зяби и севе озимых на 1 октября

(в процентах к плану).

	Сдано хлеба	Обмолочено, вкл. убор. комб.	Выкопано свеклы	Поднято зяби	Посеяно озимых
Глушковский	79,9	58	11	21	100
Кр.-Яружск.	72,2	38	5	1	78
Льговский	67,0	54	6	12	93
Рыльский	65,5	63	14	13	98
Прохоровск.	65,4	47	11	16	80
Уразовский	65,1	56	14	9	93
Ракитянский	63,5	40	11	6	92
Суджанский	61,7	39	4	11	88
Белгородский	60,7	45	—	10	35
Томаровский	59,5	42	5	5	76
Волоконовск.	59,2	56	9	9	80
Валуйский	58,1	57	7	13	79
Микояновск.	57,0	42	3	13	84
Б.-Двурский	56,9	53	—	6	88
Шебекинский	55,2	46	10	9	55
Ст. Оскольск.	55,1	54	30	3	70
Пристенский	53,4	39	9	6	47
Борисовский	52,5	47	6	6	59
Н.-Оскольск.	51,8	44	7	10	75
Беловский	51,6	45	7	14	81
Грайворонск.	51,0	46	4	6	60
Беленихинск.	50,6	49	6	2	60
Ивнянский	50,3	43	1	3	76
Ясеновский	49,2	55	—	11	74
Конышевский	49,0	57	7	1	83
Крупецкой	48,9	51	13	9	99
Чернянский	47,7	58	10	5	78
Корочанский	47,5	57	—	7	71
Сажновский	46,6	35	6	4	54
Пятницкий	46,6	52	—	0,4	52
Иванинский	46,5	38	11	12	78
Ястребовский	46,5	50	—	2	85
Советский	46,3	44	3	2	48
Горшеченский	46,0	54	9	3	71
Б.-Солдатский	45,9	33	13	4	89
Кореневский	45,9	41	4	8	67
Скородянск.	45,3	42	—	10	85
Солнцев кий	44,2	46	3	5	63
Хомутовский	42,8	58	—	9	91
Стрелецкий	41,2	53	—	11	79
Медвенский	39,6	38	1	3	66
Обоянский	39,2	43	4	17	82
Б.-Полянский	39,1	50	—	—	60
Дмитриевск.	38,7	49	8	2	90
Мантуровский	38,2	41	—	0,8	62
Ленинский	37,9	44	4	5	74
Б.-Троицкий	36,4	50	6	7	79
Щигровский	36,0	43	5	3	53
В.-Михайлов.	35,9	46	—	3	64
Кривцовский	35,5	42	6	4	75
Черемисинов.	35,3	41	2	4	60
Тимской	35,2	50	—	0,4	57
Фатежский	34,4	61	—	2	70
Золотухинск.	33,1	44	—	2	59
Тербунский	32,9	46	—	2	70
В.-Любажск.	32,6	58	—	12	59
Касторенский	32,6	43	6	4	66
Михайловск.	31,7	58	—	—	82
Воловский	30,8	45	—	1	51
Бесединский	30,4	43	40	4	64
Октябрьский	30,3	43	12	—	45
Свободинск.	25,4	33	—	5	58
Итого по области	48	8	6	73	

* * *

Можно сделать вывод, что в пятидневку с 25 сентября по 1 октября, завершившую сентябрь, в ходе хлебозаготовок и сельскохозяйственных работ решительного сдвига не достигнуто

Область в целом не уложилась в график хлебосдачи. Прирост за пятидневку составил 7 процентов. Однако результаты, достигнутые за эту пятидневку некоторыми районами, еще и еще раз подтверждают, что мы имеем все возможности справиться с хлебосдачей в срок.

Возьмем Суджанский район. За пятидневку сдано хлеба 1281 тонна, прирост составил 13 процентов. Такие темпы, если они будут удержаны, позволяют Суджанскому району выполнить годовой план к 15 октября и с честью сдержать слово, данное Родине.

Противоположный пример — Свободинский район, который выполнил план хлебосдачи на 25 процентов. Прирост за пятидневку совершенно неудовлетворительный—6 процентов. В Свободе за все время хлебосдачи сдано 857 тонн хлеба, а в Судже только за пятидневку 1281 тонна! Вот поразительная разница, говорящая о том, что руководители Свободинского района тт. Литвинов и Жирухин и до сих пор не делают серьезных выводов из требований Центрального Комитета ВКП(б) и обкома партии об усилении заготовок.

Стоило серьезно поставить вопрос о партийной и государственной ответственности за хлебопоставки перед районным и колхозным активом Мантуровского района, как дело в истекшую пятидневку там значительно улучшилось. Мантуровский район дал прирост 14 процентов. Лучше других работали в это время районы: Льговский, выполнивший 15 проц. годового плана хлебосдачи, Белгородский, Уразовский и Хомутовский—по 11 процентов, Корочанский и Микояновский—по 10 процентов.

Необходимо решительно улучшить руководство заготовками в районах: Воловском, где прирост за пятидневку составил 3 проц., Касторенском—3,6 проц, Михайловском—4,5 проц., Октябрьском—4,3 проц., Бесединском—6 проц. и других, по вине которых отстает и вся область.

Начался октябрь. Чтобы выполнить обязательство перед страной, надо давать прирост по области в среднем не меньше 10 процентов в пятидневку, а в отстающих районах и больше.

Исключительно серьезное положение создалось с озимым севом. План по области выполнен на 73 процента. Недосеяна почти треть озимого клина. Прирост за пятидневку нетерпимо малый—6 процентов. Сроки сева проходят: остаются буквально считанные дни, когда еще можно при высококачественной обработке почвы производить посев. Щигровский, Черемисиновский, Тимской, Золотухинский, В. Любажский, Воловский, Свободинский районы посеяли до 60 проц., а Октябрьский 46 проц. Руководители партийных и советских организаций районов своим беспечным отношением ставят под угрозу урожай будущего года. Необходимо бросить сейчас на сев столько сил, чтобы не позднее 10 октября план был выполнен во всех районах.

Отстает попрежнему молотьба. Прирост за пятидневку—5 проц. Если учесть, что еще не обмолочено более половины хлебов, то такие темпы грозят затянуть молотьбу до снега, что приведет к большим потерям зерна. Золотухинский район, например, дал прирост 5 проц., имея 19 сложных молотилок и комбайнов и 30 конных молотилок. Производительность этих машин не достигает и 30 проц. нормы. Почти нигде в районе не молотят вручную.

Следует отметить, что немногочисленная группа районов (Октябрьский, Бесединский, Золотухинский, Касторенский и др.) до сих пор не закончили косовицу. В Бесединском районе, например, не скошено еще 2200 гектаров. Хлеб, конечно, гибнет. Секретарь райкома тов. Верчев и председатель райисполкома т. Смирнов своим отношением к завершению уборки наносят экономический ущерб стране.

Уборка свеклы для области — задача не менее важная. План копки выполнен всего на 8 проц., прирост за пятидневку — 5 проц. Наступил октябрь. Убирать свеклу так, как дело идет сейчас,— значит заведомо погубить значительную часть урожая. Только Ст. Оскольский район выкопал треть свеклы, а вот такие районы, как Микояновский, Ленинский, Черемисиновский, Ивнянский, Советский, Солнцевский, Медвенский, копку по существу не начали. Необходимо немедленно усилить копку свеклы и вывозку ее на заводы.

Медленно развертывается под'ем зяби. 0,8 проц.—в Мантурово, 1 проц.—в Волово и Конышевке, 2 проц.—в Фатеже, Тербунах и Золотухино и т. д.—вот результаты за пятидневку. Прирост по области—2 проц. Зябь должна быть поднята в октябре. Это значит, что надо выделить сейчас на пахоту в каждом колхозе достаточное количество людей, тягла и плугов.

План третьего квартала выполнен

Курский хлебозавод выпустил в третьем квартале более 3270 тонн хлебных изделий, выполнив план на 120 проц. Средняя производительность труда по заводу равна 115 проц. Наиболее высокой производительности добилась бригада мастера Самохвалова. Больше половины производственных рабочих—стахановцы.

* * *

Кожзавод им. Серегина выполнил квартальный план выработки обувного и подкладочного хрома на 110 проц.

Лучшие стахановцы завода—зольщик Алексеев, мездрильщица Ульянова, набивщица Любовь Иванова, токарь Астахов и десятки других.

* * *

На 113 проц. выполнила квартальный производственный план Курская кондитерская фабрика № 2 (директор т. Зубарев). Вместо 75 тонн по плану фабрика дала более 85 тонн кондитерских изделий. Особенно высокой выработкой отличается цех, которым руководит демобилизованный воин Павел Чурилов. Применив некоторые простые рационализаторские методы, т. Чурилов добился увеличения производительности цеха в 3—4 раза. Средняя производительность труда на фабрике—150 проц. Коллектив принял обязательство годовой план выполнить к 28 годовщине Октябрьской революции.

—<x>—

Лекторская группа избы-читальни

Интересно проводит культурно-просветительную работу среди населения Бубновская изба-читальня, Велико-Михайловского района. Заведующая избой-читальней т. Аршибякина организовала из местной интеллигенции лекторскую группу. За последний месяц колхозники прослушали пять лекций на различные темы: о менингите, которую провела фельдшер т. Дроздова, о севе и особенностях развития озимых культур рассказал агроном тов. Супрунов; учительница тов Волкова познакомила слушателей с тем, как возникла жизнь на земле. Лекции пользуются заслуженным успехом.

Агитаторы тт. Маркашев, А. Дроздова и М. Лупандина регулярно читают колхозникам газеты и художественную литературу, беседуют с ними по вопросам текущей политики.

В избе-читальне выпускается стенная газета «За урожай», в которой освещается ход работ по уборке, обмолоту, хлебосдаче, озимому севу в колхозах сельсовета.

Осенний лов

В рыбном хозяйстве «Октябрь», Ракитянского района, начался осенний лов. Добыты первые 14 тонн карпа. В течение октября это хозяйство даст еще 60 тонн рыбы.

„СОЛДАТ ИВАН"

На премьере в Курском кукольном театре

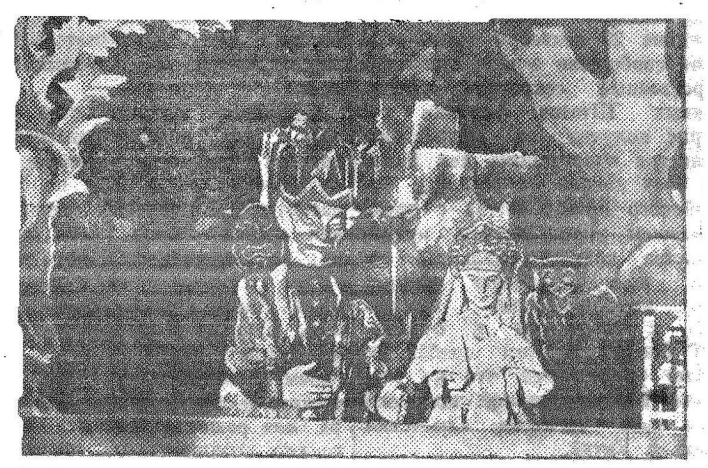

Хмурый осенний день. Моросит мелкий дождь. Но это нисколько не мешает веселому оживлению у дверей кукольного театра. На премьеру пришли ученицы 6-й Курской школы. Здесь и семилетки - первоклассницы, от нетерпения потерявшие свои пары, и рассудительные ученицы четвертых классов.

Курский кукольный театр существует недавно, но он уже успел заслужить любовь маленьких зрителей.

За кулисами идут последние приготовления. На круглое основание сцены устанавливают декорации 1-го акта сказки Преображенского „Солдат Иван". В мастерской опытный кукольный мастер художник А. И. Мовшович производит смотр персонажам пьесы. Задорно улыбается Солдат Иван на руках артиста В. Томащука. Сверкают электрическими лампочками глаза совы. Развевается голубой тюль на плечах „Ветра вольного". Художественный руководитель А. Д. Мшастый дает последние режиссерские указания артистам.

Звонок. И многоголосый зрительный зал замирает. Раскрывается бархатный полог занавеса, и все внимание ребят приковывается к сцене, на которой развертываются чудесные события. Взрослые лишены этих захватывающих детских впечатлений. Они могут сказать: „красиво" или „умело оформлено", но они никогда не забудут, что перед ними только лишь кукольный театр. У детей иное. Дети переживают так, как будто они сами разгуливают между сказочными деревьями, слушают птиц и разговаривают с ветром. В этом—несказанная притягательность сказок.

А на сцене события идут своим чередом. Идолище поганое и его отвратительные слуги заперли в своем логове Зореньку прекрасную, заманили в пещеру Ветер вольный и завалили вход камнем. Кто же накажет злодеев? В зале мертвая тишина. И вдруг раздается бодрая, зовущая песня:

Ну, ребята, марш домой!
Волько, врассыпную!
У солдата путь прямой
В сторону родную.

И появление веселого Солдата Ивана в красном кафтане, с верным мушкетом за плечами, встречается зрителем с облегчением: вот кто заступник, вот кто победит Идолище поганое! Солдат в сказке совершает много подвигов, проявляет много силы и смекалки. Одобрительные возгласы слышатся в зале после каждой его победы. И в этом большая награда коллективу театра. Значит пьеса дошла до сознания, взволновала зрителя.

...Жестокий бой происходит в заключение перед детскими глазами. Дедовским мечом убивает Иван Идолище поганое, освобождает Зореньку прекрасную и Ветер вольный. Песенные слова концовки:

„У русского солдата
Один к победе путь"

тонут в бурных аплодисментах.

Русский солдат, вот кто герой детской мечты и об'ект для подражания. Сказочный персонаж слился в детском сознании с образом воина- победителя, бойца Красной Армии. Не случайно, идя домой, маленькая девочка гордо сказала подруге:

— Мой папа—тоже русский солдат.

Курский областной кукольный театр растет с каждым спектаклем. Хочется пожелать молодому коллективу еще больших творческих успехов на радость нашим детям.

Ю. ЛЕБЕДЕВ.

Вверху на снимке: сцена из последнего акта пьесы—Идолище поганое и Зоренька прекрасная.

Фото В. Строева

Свободная продажа медикаментов

Курский магазин «Санитарии и гигиены» № 1 получил для свободной продажи патентованные медикаменты: аспирин, кальцекс, сухой иод, цинковые и ихтиоловые мази и т. п., ранее отпускавшиеся только по рецепту врача.

Оптико-хирургический отдел магазина располагает большим выбором стекол для очков, хирургического и зубного инструментария, физиотерапевтических аппаратов, предназначенных для больниц и поликлиник области.

График и действительность

От соб. корреспондента „Курской правды"

Исполняющий обязанности главного агронома райзо тов. Нечистик развернул большой лист бумаги. Цифры, цифры, цифры... Это график копки и возки сахарной свеклы по району. В нем известно все: когда какой колхоз должен начать свеклоуборку, какую площадь убирать и сколько центнеров вывозить каждую пятидневку.

Согласно графика массовая уборка сахарной свеклы в колхозах должна была начаться 10 сентября. Район обязан был убрать в сентябре около 1300 гектаров или почти половину всей площади, занятой посевами сахарной свеклы. За это же время колхозы должны были вывезти более 100 тысяч центнеров свеклы к пунктам сахзаводов.

Должны... В действительности дело обстоит совсем иначе. Копку свеклы в сентябре начала лишь незначительная часть колхозов. Они выкопали около полутора сотен гектаров, что составляет 6 процентов к посеянной площади. Совсем немного свеклы вывезено на заготовительные пункты.

Райзо довел задание до сельсоветов. Те до колхозов. Колхозы составили свои графики, но никто не организовал выполнение этого задания, и график превратился в пустую бумажку.

В Эмануйловском сельсовете, например, на столе у председателя тов. Асадчих мы видели график. Два колхоза этого совета имеют 90 гектаров свеклы. В сентябре они должны были выкопать половину плантации, но не убрали ни одного гектара.

— Управимся с другими работами, тогда за свеклу возьмемся,— заявила тов. Асадчих.

Большую площадь свеклы имеют колхозы Густомойского, В.-Деревенского, Иванчиковского сельсоветов. Они ежегодно затягивают свеклоуборку и теряют сотни центнеров свеклы. Не спешат они с копкой свеклы и сейчас. В Густомое, например (председатель сельсовета тов. Родионов), свеклу убирать собираются лишь по окончании молотьбы.

Сентябрьский график свеклоуборки сорван. Вызвало ли это тревогу в районе? Нет. Заведующий райзо тов. Чефранов приказал составить другой график. По нему пятидневное задание копки и возки свеклы резко увеличилось. К 20 октября должна быть выкопана свекла со всей площади.

Однако, первые дни октября показали, что и этот новый график райзо срывается. По официальной отчетности из сельсоветов, свеклу копает лишь пятая часть колхозов. Выкопано не более 200 гектаров из 2.800 га.

Неужели не ясно льговским руководителям, что можно составлять ежедневно новые графики, но если не организовывать их выполнение—они так и останутся бумажкой и дело от этого не двинется?

П. МИХИН.

г. Льгов.

О Контрольном Совете по Японии

ЛОНДОН, 2 октября. (ТАСС). Американским посольством в Лондоне 29 сентября опубликовано сообщение о том, что государственный секретарь Соединенных Штатов Америки г-н Бирнс получил от английского министра иностранных дел Бэвина уведомление о согласии английского правительства с предложением американского правительства создать дальневосточную консультативную комиссию по вопросам, связанным с политикой в отношении Японии. В этом сообщении также указывается, что на создание консультативной комиссии дали свое согласие Советский Союз и Китай.

Одновременно г. Бирнс уведомил В. М. Молотова, что он договорился с г. Бэвином о создании дальневосточной консультативной комиссии, сославшись на то, что еще ранее Советский Союз и Китай дали согласие на создание такой комиссии.

В ответ на это В. М. Молотов 1 октября направил г-ну Бирнсу письмо, в котором сообщил, что советское правительство придает большое значение предполагаемому созданию союзного контрольного механизма по Японии. В ответе В. М. Молотова далее говорится:

«В настоящее время я должен прежде всего заявить, что Ваше утверждение о том, что советское правительство согласилось с предложением об учреждении консультативной комиссии по Японии, неточно отражает теперешнее положение. В связи с тем, что образование консультативной комиссии задержалось и в связи с изменением обстановки в Японии, Советское правительство еще 24 сентября вручило Совету министров иностранных дел меморандум, содержащий предложение о создании Контрольного Совета по Японии с местом пребывания в Токио, состоящего из представителей Соединенных Штатов, Великобритании, Советского Союза и Китая, под председательством представителя Соединенных Штатов.

Советское правительство считает, что пока существовала военная полоса и японские вооруженные силы еще не были разоружены, имелись основания для сосредоточения всех функций по контролю над Японией в руках союзного главнокомандующего. Однако, когда военная полоса миновала, перед союзниками возникли задачи, главным образом, политического, экономического и финансового характера, для решения которых необходимо создать такой союзнический орган, при посредничестве которого четыре союзные державы, сыгравшие решающую роль в деле разгрома Японии, могли бы проводить в отношении ее согласованную политику и нести совместную ответственность. Советское правительство попрежнему стоит на позиции, изложенной в вышеуказанном меморандуме от 24 сентября».

В заключение В. М. Молотов подтвердил, что Советское правительство признает целесообразным создание наряду с Контрольным Советом по Японии и консультативной союзнической комиссии, как это предусматривается американским предложением, под председательством также представителя США, включающей, кроме четырех союзных держав, и другие страны, принимавшие активное участие в войне против Японии. «Однако,—говорится далее в письме В. М. Молотова,—Советское правительство считает, что образованию такой союзнической консультативной комиссии должно предшествовать решение правительств четырех союзных держав о создании Контрольного Совета по Японии, так как откладывание этого решения создает значительные затруднения».

К ОТЧЕТУ ГЕНЕРАЛА ЭЙЗЕНХАУЭРА

ВАШИНГТОН. (ТАСС) В опубликованном военным министерством изложении первого полного отчета генерала Эйзенхауэра, датированного 20 августа, дается обзор деятельности американских военных властей в Германии за период до потсдамской конференции.

В изложении доклада вкратце освещается программа демилитаризации, а также политического и экономического положения в Германии. Указывается, что американские военные власти делят личный состав германских вооруженных сил на две категории: вооруженные и разоруженные войска противника. Из них до 31 июля 2 миллиона 46 тыс. 575 человек отпущены домой, 922.566 переведены в другие категории и остается свыше 1 млн. 803 тыс. человек.

В докладе говорится, что различные гитлеровские организации и агентства были ликвидированы. В настоящее время военными властями взяты под арест около 80 тыс. человек и около 35 тыс. военнопленных также находятся в заключении. Кроме того, 70 тысяч активных гитлеровцев, которые не включены в категорию лиц, подлежащих аресту, сняты со своих постов.

Фальсификация избирательных списков в Греции

АФИНЫ, 3 октября. (ТАСС). По сообщению газеты „Неос дромос", на одном из последних заседаний греческого правительства группа министров указала на факты фальсификации избирательных списков, выразившиеся в выдаче двух и даже трех избирательных книжек одному лицу и в наличии избирательных документов у молодых людей, не достигших избирательного возраста. Тем не менее, правительство отклонило предложение о полном пересмотре избирательных списков, ограничившись объявлением, что всякая связанная с выборами фальсификация будет строго караться.

Эта угроза, пишет газета, не может изменить положения, поскольку до сих пор ни одно преступление монархистов не было наказано. Известно, например, что после опубликования закона, карающего смертной казнью гражданских лиц, не сдавших оружия, монархические организации оружия не сдали и никаких мер против них не было принято.

Иранские делегаты на Всемирную профсоюзную конференцию об'явили голодовку

ТЕГЕРАН, 3 октября. (ТАСС). Арестованные иранскими властями делегаты профсоюзов Ирана на Всемирную профсоюзную конференцию в Париже Руста и Шамиде в знак протеста против их незаконного ареста об'явили 28 сентября голодовку. Сообщают, что Шамиде находится в тяжелом состоянии.

Заседание подготовительного комитета Международной конференции молодежи

ЛОНДОН. (ТАСС). Вчера здесь состоялось очередное заседание подготовительного комитета Международной конференции молодежи.

Комитет обсудил и единогласно принял обращение ко всем молодежным организациям мира.

Подготовительный комитет обсудил также проект повестки дня конференции.

На заседании подготовительного комитета была принята следующая повестка дня Международной конференции молодежи: 1. Молодежь в борьбе за свободу и лучший мир. 2. Послевоенные нужды молодежи, 3. Организация международного сотрудничества молодежи.

В тот же день вечером делегация советской молодежи устроила для членов подготовительного комитета просмотр советских кинофильмов. Встреча прошла в теплой товарищеской обстановке.

К итогам кантональных выборов во Франции

ПАРИЖ. (ТАСС). Опубликованные в последние дни данные о результатах кантональных выборов во Франции нуждаются в некоторых дополнениях для того, чтобы была ясна картина выборов и отраженное ими соотношение сил различных партий.

Кантональные выборы во Франции никогда не давали достаточного представления о соотношении сил партий, так как эти выборы проводятся по системе непропорционального представительства: избирательные единицы—кантоны—представляют собой исключительно различные по количеству избирателей величины—от сотен человек до десятков тысяч. Например, в кантоне Сен-Кантэн (департамент Эн) 33.191 избиратель, в кантоне Алло (департамент Нижние Альпы) их только 396. И в том и в другом случае избирается по одному советнику (в первом случае избран коммунист, во втором—христианский демократ). Кроме того, поскольку генеральные советы департаментов являются чисто консультативными органами при департаментских префектах, французский избиратель всегда уделял им гораздо меньше внимания, чем муниципальным и, особенно, парламентским выборам. И в этот раз из 25.000.000 избирателей в первом туре кантональных выборов приняло участие только 15 миллионов, т. е. около 40 процентов избирателей не участвовало в выборах, главным образом в крупных городских центрах. В пригородах Парижа и в Марселе воздержалось от участия в выборах 30 процентов избирателей, в других городах процент неучаствовавших был выше. В городе Ним из 50.000 избирателей в выборах участвовало только немногим более 30.000. Такой необычайно высокий процент воздержавшихся об'ясняется, с одной стороны, упомянутым выше отношением к кантональным выборам, а с другой, тем, что в конце лета большая часть избирателей раз'ехалась в деревни в поисках питания, на каникулы и т. д.

По числу собранных голосов первое место на кантональных выборах заняла компартия. По официальным данным, компартия собрала в первом туре выборов 3.300.000 голосов. В это число голосов не включены полученные компартией голоса в департаменте Сены на том основании, что там выборы проводились по другой системе (пропорциональное представительство, 1 тур). Газета «Юманите» опротестовала официальные данные, заявив, что в число полученных компартией голосов надо включить также голоса, полученные в департаменте Сены во время муниципальных и кантональных выборов (поскольку муниципальные советники Парижа в то же время являются генеральными советниками департамента Сены). При таком исчислении компартия имеет в результате первого тура выборов 3.830.646 голосов.

Социалистическая партия собрала, по данным министерства внутренних дел, 3.423.573 голоса, а с добавлением голосов, полученных в Париже и в департаменте Сены, —около 3.700.000 голосов. Партия радикалов собрала в первом туре, по официальным данным, 2.054.566 голосов.

Наибольшее число голосов коммунисты получили в кантонах густо населенных крупных департаментов, чем об'ясняется то, что они уступают социалистам и радикалам по числу полученных мандатов. Социалисты, отказавшиеся от избирательного блока с коммунистами, потеряли часть своих голосов в ряде крупных центров, и их голоса перешли к коммунистам, в частности, коммунисты, по предварительным данным, получили по сравнению с муниципальными выборами больше голосов в Марселе, Тулузе, Сент-Этьене, Ниме и других.

Однако социалисты, сохраняя твердые позиции в северных департаментах страны, вместе с тем компенсировали потерю голосов в ряде крупных центров получением новых голосов в небольших городах и частично в деревне. Как отмечает французская печать, к социалистам перешла часть голосов, подававшихся обычно за радикалов, и в меньшей мере—за так называемые умеренные партии.

Требование конгресса Уругвая

Конгресс Уругвая принял резолюцию, призывающую правительство Уругвая предложить на открывающейся 20 октября в Рио-де-Жанейро конференции латино-американских стран, чтобы участники ее коллективно порвали дипломатические отношения с Франко.

Отв. редактор М. ПАВЛОВ.

Забастовочное движение в США

НЬЮ-ЙОРК, 30 сентября. (ТАСС). Агентство Юнайтед Пресс в обзоре забастовочного движения пишет, что в настоящее время в США бастует 412 тысяч рабочих и свыше 1 миллиона рабочих сделали предупреждение о намерении бастовать. Отдел металлистов американской федерации труда (АФТ) об'явил, что он добивается повышения заработной платы на 30 процентов для полумиллиона своих членов на тихоокеанском побережье. Борьба за это требование является основной задачей.

Председатель профсоюза горняков Льюис угрожает забастовкой 500 тысяч горняков, если углепромышленники не признают за шахтерами права на коллективные договоры. В настоящее время в угольной промышленности штата Пенсильвании бастует 36 тысяч горняков в связи с требованием предоставления профсоюзных прав мастерам. Как указывает агентство Юнайтед Пресс, наблюдатели в Вашингтоне рассматривают эту угрозу Льюиса, как намерение создать третье крупное профсоюзное об'единение в стране в противовес АФТ и КПП.

Агентство Юнайтед Пресс пишет, что профсоюз рабочих мясной промышленности, входящий в состав КПП и насчитывающий 100 тысяч членов, об'явил о своем требовании повышения заработной платы.

Профсоюз электриков, входящий в состав КПП, уведомил компанию Вестингауз о том, что 80 тыс. рабочих на всех заводах этой компании начнут забастовку, если не будет разрешен конфликт бастующих 12 тыс. служащих этой компании. Профсоюз служащих оптовых, розничных и универсальных магазинов, входящий в состав КПП, принял решение об об'явлении забастовки 75 тыс. служащих крупнейшей компании „Монтгомери Уорд", если ведущиеся переговоры не закончатся заключением коллективного договора.

Паттон освобожден с поста командующего 3-й американской армией

ЛОНДОН, 3 октября. (ТАСС). Лондонское радио сообщает, что генерал Эйзенхауэр освободил генерала Паттона с поста командующего 3-й американской армией и назначил его командующим 15-й армией, которая не входит в состав оккупационных сил. В настоящее время задачей 15-й армии является составление отчета об участии американских войск в европейской кампании. Генерал Паттон был вызван недавно к генералу Эйзенхауэру, чтобы доложить ему о ходе денацификации (устранение гитлеровцев с руководящих постов) в Баварии. Преемником Паттона на посту командующего 3-й армией назначен генерал Трэскот, недавно сменивший генерала Кларка на посту командующего 5-й американской армией.

КОРОТКО

△ Под председательством премьер-министра П. Гроза состоялось первое заседание высшего национального экономического совета Румынии. На заседании присутствовали представители всех партий и организаций, которые входят в состав правительства.

На заседании были разработаны директивы, направленные на решение самых неотложных экономических проблем, в частности, вопросов снабжения населения мясом, хлебом, табаком и солью.

Курский облдрамтеатр им. А. С. Пушкина

ТАК И БУДЕТ

В кинотеатре им. Щепкина

ДНИ и НОЧИ

Кинотеатр „Смена"

ТЕТКА ЧАРЛЕЯ

Начало сеансов: 2—4—6—8—10

ТРЕБУЮТСЯ:

◆ Курскому областному управлению кинофикации—на постоянную работу: зам. гл. бухгалтера, бухгалтер-ревизор, финансист-экономист, плановик-экономист, техник-диспетчер, киноинженер, техник-строитель, шофер, уборщица.

Обращаться: г. Курск, ул. Микояна, 1, отдел кадров. 4 10

К сведению лечебных медицинских учреждений Курской области

Курское облаптекоуправление (г. Курск, ул. Л. Толстого, 14), предлагает представить свои заявки на 1946 год на медаппаратуру, медоборудование, хирургический инструментарий, зубоврачебные материалы, предметы ухода за больными, лабораторное оборудование и реактивы

Заявки должны быть представлены к 15 октября с. г. по нижеуказанной форме.

Лечучреждения, не представившие свои заявки, в плановом порядке в 1946 г. снабжаться не будут.

Форма заявки

ЗАЯВКА на 1946 год

Наименование лечучреждения _____

Почтовый адрес _____

Жел.-дор. адрес _____

№ расч. счета и в каком отделении Госбанка _____

№ п.п.	Наименование предметов	Колич. требующ. на 1946 год	В том числе на кварт. I кв	II кв.	III кв.	IV кв.	Примечание: на физиорентг. электроаппаратуру, указать вольтаж и характер тока

ИЕ—74179. Типография газ. «Курская правда» Тир. 55.100. Зак. 4369.

Пролетарии всех стран, соединяйтесь!

КУРСКАЯ ПРАВДА

ОРГАН КУРСКОГО ОБКОМА ВКП(б), ГОРКОМА ВКП(б) И ОБЛАСТНОГО СОВЕТА ДЕПУТАТОВ ТРУДЯЩИХСЯ

№ 199 (7098) | 6 октября 1945 г., суббота | Цена 20 коп.

Указ Президиума Верховного Совета СССР

О ПРОВЕДЕНИИ ВЫБОРОВ В ВЕРХОВНЫЙ СОВЕТ СССР

В связи с окончанием войны и истечением полномочий Верховного Совета СССР первого созыва, на основании статьи 72 «Положения о выборах в Верховный Совет СССР», устанавливающей, что день выборов в Верховный Совет СССР об'является не позднее, чем за два месяца до срока выборов, и что выборы производятся в нерабочий день, Президиум Верховного Совета Союза Советских Социалистических Республик ПОСТАНОВЛЯЕТ:

Назначить выборы в Верховный Совет СССР на воскресенье 10 февраля 1946 года.

Председатель Президиума Верховного Совета СССР
М. КАЛИНИН.

Секретарь Президиума Верховного Совета СССР
А. ГОРКИН.

Москва, Кремль. 5 октября 1945 г.

СПРАВЕДЛИВО ВЫДАВАТЬ ХЛЕБНЫЕ АВАНСЫ

Уравниловке в оплате труда, которая еще в прошлом году царила во многих колхозах нашей области, ныне приходит конец. Применение закона о дополнительной оплате труда и статьи 15-й Устава сельхозартели — вот что дает возможность каждому колхозу достойно поощрять передовиков и материально воздействовать на нерадивых колхозников.

«Курская правда» на-днях сообщила, как на практике применяют этот порядок в колхозе «Стахановец» Баброво-Дворского района. В этой артели, не ожидая полного распределения доходов, уже при выдаче хлебных авансов ввели необходимую дифференциацию. Звену А. Поповой, у которого урожай на 18 процентов выше среднего колхозного, дополнительно начислили 18 процентов выработанных им трудодней. И наоборот, со звена П. Пустовойтенко, у которого урожай составил лишь 76 процентов среднеколхозного — списали 24 проц. трудодней. И что получилось? Если колхозница М. Федорина из самого урожайного звена получила авансом 57 кг. хлеба, то выработавшая столько же трудодней П. Титякова получила лишь 31 кг., так как звено, в котором она работала, плохо соблюдало агротехнику и собрало низкий урожай.

Естественно, что эта разница в оплате труда вызвала большое оживление в колхозах. Передовые колхозники с удовлетворением говорят о том, что их труд не пропал даром, а отстающие ищут причины низкой урожайности, бранят виновников плохой обработки земли, начинают куда активней интересоваться опытом передовиков, чтобы самим применить его, и в будущем году снять большой урожай, получить высокий доход на трудодни. В этом-то и начинает проявляться могучая сила материальной заинтересованности. И неудивительно, что в колхозах, где выдали аванс в зависимости от урожая, люди стали тщательнее заботиться о качестве, а многие колхозники, отлынивавшие от работы, вышли в поле.

И очень плохо, что находятся такие руководители колхозов и даже районов, которые не понимают этого, не замечают в правильной оплате труда средства для под'ема трудовой активности колхозников. В Мантуровском колхозе «Новый путь» выдали хлебный аванс не только не учитывая размеров урожая в звеньях, но даже не учитывая трудодней. И в других районах можно встретить колхозы, где выдали аванс, не принимая в расчет урожай в звеньях. Некоторые колхозные руководители не видят в этом беды, полагая, что ошибка будет исправлена при полном распределении доходов. Эти недальновидные товарищи забывают, что уравниловка при выдаче авансов подрывает заинтересованность звеньев в завершении уборки урожая без потерь, вызывает неверие колхозников в то, что их труд будет вознагражден по справедливости.

Святой, первый долг колхоза—быстрей выполнить хлебозаготовки. Разбазаривание зерна — преступление перед страной. Но бороться с разбазариванием—это не значит отложить авансирование колхозников до конца года, как это делают в некоторых районах. СНК СССР и ЦК ВКП(б) разрешили колхозам выдавать хлебные авансы с тем лишь, чтобы расход зерна на внутриколхозные нужды не превышал 15 проц. от сданного стране. Нашлись, однако, работники, которые не поняли смысла этого указания. В Б.-Михайловском районе многие колхозы до сих пор не выдавали авансов. Задерживая авансирование, правления этих колхозов обижают честных тружеников, ставя их в одинаковое положение с лодырями. Задержка хлебных авансов в Велико-Михайловском, Бесединском, Золотухинском, Ивнянском и других районах—грубая ошибка колхозных и районных работников. Всеми мерами ускоряя молотьбу и хлебосдачу, надо в то же время выполнить указание правительства об авансировании.

Есть артели, где спешат в порядке аванса выдать на трудодень почти столько, сколько придется в конце года. Нельзя этого делать сейчас, когда не закончены решающие полевые работы, а часть урожая еще в поле. Каждый колхозник должен быть материально заинтересован, чтобы весь урожай до зернышка был убран и сохранен, чтобы не погибла свекла, была вспахана зябь и посеяны озимые. Чрезмерное увлечение размерами аванса только ослабит дисциплину, будет на руку лодырям, во вред колхозу.

Наша область отстает с хлебозаготовками, копкой свеклы, взметом зяби. Мы преодолеем отставание, если напряжем все силы колхозов. Правильная организация и справедливая оплата труда —одно из важных средств улучшения работы каждой артели, что особенно нужно теперь, в завершающие дни сельскохозяйственного года.

По родной стране

Училище, воспитавшее 77 Героев Советского Союза

Чугуевское авиационное училище отмечает 7-летие своего существования. Только в годы Великой Отечественной войны училище выпустило несколько сот летчиков. 77 питомцам училища присвоено звание Героя Советского Союза. Во главе этих замечательных советских ассов—трижды Герой Советского Союза Иван Кожедуб, дважды Герои Советского Союза Владимир Лавриненков, Андрей Боровых и Александр Клубов. Имена прославленных сталинских соколов занесены в «Золотую книгу» училища.

Зимовщики возвращаются на Большую землю

До конца летней арктической навигации остались считанные дни. На кораблях и самолетах возвращаются на Большую землю зимовавшие в Арктике по нескольку лет работники полярных станций Главсевморпути.

В арктическом научно-исследовательском институте получены радиограммы о возвращении зимовщиков с полярных станций Маточкин Шар, Малые Кармакуллы и других. В восточном секторе Арктики судно «Анадырь» посетило бухту Провидения, Уэллен, мыс Сердце-Камень и др. Доставив смену зимовщикам, снаряжение и продовольствие, «Анадырь» взял обратный курс.

Многие пункты в Арктике посетил пароход «Рошаль», на котором в обратный путь отправились полярники с Новой Земли и других зимовок. В первой половине октября «Рошаль» прибудет в Архангельск.

Зимовщики с отдаленных станций перебираются на Большую землю воздушным путем. После сдачи материалов о научно-исследовательской работе в Арктике полярники поедут на отдых в здравницы и санатории.

Фонды публичной библиотеки имени Салтыкова-Щедрина

В Ленинград начали прибывать фонды публичной библиотеки имени Салтыкова-Щедрина, эвакуированные в 1941 году в город Мелекес. Поступили первые 650 ящиков, содержащих уникальные рукописные материалы, часть книжного фонда «Россика», инкунабулы, редчайшие издания XVIII века, эстампы. Доставлены часть знаменитой библиотеки Вольтера, рукописи Жуковского, редкие комплекты газет. В ближайшее время прибудет еще 15 вагонов с фондами библиотеки.



Восстановленный крупный Будянский фаянсовый завод (Харьковская область) выпускает большой ассортимент столовой посуды.
На снимке: просмотр образцов изготовленной заводом посуды.
Фото Л. Леонидова.



Тульский оружейный завод возобновил выпуск охотничьих ружей.
На снимке: в сборочном цехе.
Фото П. Лисенкина.

Дополнительные льготы семьям участников Отечественной войны

Совет Народных Комиссаров СССР принял постановление о дополнительных льготах и материальной помощи семьям погибших воинов, инвалидам Отечественной войны, семьям военнослужащих и демобилизованным.

С хозяйств семей, потерявших кормильцев на фронтах Отечественной войны, и с хозяйств инвалидов Отечественной войны 1 и 2 групп сложены все недоимки прошлых лет по сельскохозяйственному налогу, обязательному окладному страхованию, поставкам сельскохозяйственных продуктов государству.

Дети военнослужащих, погибших на фронтах Отечественной войны, и дети инвалидов Отечественной войны 1 и 2 групп освобождаются от платы за обучение в 8—10 классах средних школ, вузах и техникумах.

За семьями военнослужащих, погибших на фронтах Отечественной войны, сохраняются до конца 1946 года все льготы, предоставляемые семьям военнослужащих, состоящих в Красной Армии, по налогам, обязательным поставкам, квартирной плате и другие.

Для хозяйств инвалидов Отечественной войны 1 и 2 групп установлен ряд дополнительных льгот по сельскохозяйственному налогу и обязательным поставкам сельскохозяйственных продуктов государству.

Совнарком СССР обязал Цекомбанк выдавать семьям погибших воинов, инвалидам Отечественной войны и нуждающимся семьям военнослужащих ссуды на строительство и восстановление жилых домов в сумме от 5 до 10 тысяч рублей со сроком погашения от 5 до 10 лет. Совнаркомы республик, краевые и областные исполкомы обязаны бесплатно отводить им лесосеки на заготовку строительного леса и отпускать по установленным ценам местные строительные материалы для постройки или ремонта жилищ.

Районным исполкомам предоставлено право снижать в 1945—1946 году до 50 процентов, а в отдельных случаях освобождать полностью от попенной платы демобилизованных, семьи военнослужащих, инвалидов Отечественной войны и семьи погибших воинов, производящих заготовку топлива для собственных нужд.

Наркоматы и ведомства обязаны передавать 10 процентов всей жилой площади во вновь выстроенных и восстановленных домах в распоряжение местных исполкомов, которые должны заселять эту площадь исключительно нуждающимися в жилье демобилизованными, семьями военнослужащих, инвалидами Отечественной войны и семьями погибших воинов.

Директора предприятий и учреждений, имеющих отделы рабочего снабжения, обязаны снабжать получающих пенсию от государства нетрудоспособных членов семей погибших воинов, ранее работавших на данном предприятии или в учреждении, наравне с членами семей рабочих и служащих.

Восстановление деревообделочной промышленности

На Украине, в Белоруссии, Литве, Латвии, Эстонии, Сталинградской, Смоленской и других областях ведутся большие работы по восстановлению предприятий деревообделочной промышленности. Только на одной Украине восстанавливается 25 мебельных фабрик и комбинатов, большое количество фанерных заводов и спичечных фабрик. Часть из них уже вступила в эксплоатацию.

Ряд мебельных фабрик, лесопильных заводов и других деревообделочных предприятий восстанавливается в Белоруссии, Ростове на-Дону, Майкопе, Армавире, Симферополе и других городах.

В конце этого года вступят в строй Киевская фанерная фабрика и лесохимический завод, который будет изготовлять канифоль, олифу и солидол. Частично пущена в эксплоатацию Киевская мебельная фабрика имени Боженко. Она будет изготовлять ежегодно на 5 миллионов рублей различной мебели.

Большие восстановительные работы развернулись в Белорусской ССР. Заканчивается, в частности, восстановление гомельского фанерно-спичечного комбината, производственная мощность которого рассчитана на выпуск 75 тысяч ящиков спичек в год.

Геологическая экспедиция Академии наук УССР в Курской области

В Курскую область прибыла геологическая экспедиция Академии наук УССР, возглавляемая доктором геологических наук, членом-корреспондентом Украинской Академии наук профессором Дубянским.

Наряду с целым рядом научных проблем экспедиция ставит своей задачей изучить качество и условия залегания полезных ископаемых, выявление минеральных богатств области для нужд промышленности и колхозного строительства.

Экспедиция будет работать в окрестностях Курска, в Обоянском, Прохоровском, Старо-Оскольском, Ново-Оскольском и Ракитянском районах.

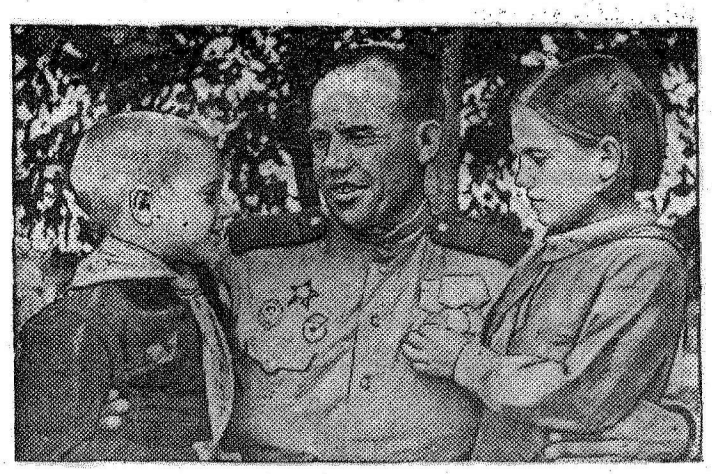

Гвардии старший сержант Федор Никифорович Уваров недавно вернулся в родное село Мелехово Белгородского района. Своих детей Митю и Лиду он нашел в Шуклинском детском доме подросшими, здоровыми.
На снимке: встреча Ф. Н. Уварова с детьми.

Фото О. Сизова.

По-солдатски...

ДЕМОБИЛИЗОВАННЫЕ ВОИНЫ НАЛАЖИВАЮТ ХОЗЯЙСТВО В РОДНЫХ АРТЕЛЯХ

Сотни демобилизованных воинов Красной Армии вернулись в родные колхозы Сажновского района. С радостью возвращались они домой, но эта радость, подчас, омрачалась страшными следами немецкой оккупации. Четыре года назад ушел на фронт Василий Абрамович Рыков. Свой колхоз „Серп и молот" он оставил богатым, цветущим. Электрические лампочки освещали хаты колхозников, все служебные помещения, скотные дворы и улицы колхоза. Колхозники слушали последние новости и концерты, транслировавшиеся своим радиоузлом. Немцы уничтожили все это.

На второй день после возвращения из армии Василий Абрамович был уже в поле, косил рожь, скирдовал хлеб. Недавно волобуевские колхозники избрали тов. Рыкова председателем правления колхоза. И эту почетную и ответственную должность демобилизованный воин принял, как приказ Родины.

Вернулся с войны кандидат партии Степан Волобуев. После тяжелого ранения он почти полностью лишился зрения, но долг патриота тянет его к труду. Бывший фронтовик возит хлеб, помогает колхозу в скирдовании.

Грудь демобилизованного тов. Лукьянова украшают ордена Славы 2 и 3 степени, орден Красной звезды, медаль „За отвагу" и значок „Отличный сапер". Когда знатный воин вернулся домой, положение в этом колхозе было тяжелое: ячмень, пшеница, овес переспевали на корню, обмолот вручную не был организован, хлеб государству не вывозился, сев озимых шел медленно. Колхозники попросили его стать руководителем их артели. Лукьянов согласился, но коротко, по-солдатски, предупредил колхозников:

— Я человек военный и люблю, чтобы во всем был настоящий, военный порядок.

В течение нескольких дней новый председатель действительно навел в колхозе настоящий порядок. Долгое время колхоз им. Ворошилова, Мелеховского сельсовета, в сводке райзо не сходил с последнего места. Лукьянов укрепил дисциплину, хорошо организовал работу бригад и звеньев. И колхоз повез хлеб государству. С 44-го на 4-е место поднялся в эти дни по хлебосдаче колхоз под руководством тов. Лукьянова.

И таких патриотов—недавних фронтовиков, которые, только переступив порог родной хаты, пренебрегая заслуженным отдыхом, сразу же пошли работать в колхоз—немало в Сажновском районе. С уважением говорят колхозники о демобилизованных фронтовиках Сергее Ивановиче Игнатуше из колхоза им. Калинина, о Михаиле Пуренко и Камышинском из колхоза „Энергия", о многих других.

Демобилизованные воины не жалеют сил для укрепления общественного хозяйства. Но ни отдел пропаганды и агитации райкома ВКП(б), ни сектор политпросветработы райисполкома не провели еще ни одной встречи с демобилизованными, не организовали ни одной массовой беседы демобилизованных с населением.

Е. ШИБАЕВ.

Новые мастерские ковров

В нашей области только три промысловых артели занимались изготовлением ковров. Славились ковры, вытканные искусными руками мастериц Суджанской промартели «Ткачиха». Повышается качество ковров, которые ткут в артелях «Ленинский путь», Ивнянского района, и «Коллективный труд», Ленинского сельского района.

Недавно ковровое производство организовано еще в двух промысловых артелях нашей области—имени Сталина, Октябрьского района, и имени VII с'езда Советов, Медвенского района.

Золотухинская промартель имени Сталина также готовится к производству ковров.

Колхозные поля очищены от мин

После изгнания немецких захватчиков из Больше-Полянского района на колхозных полях осталось много мин и снарядов. Немцы заминировали более 37.750 гектаров земли. Для того, чтобы обезвредить эту площадь, райсовет Осоавиахима подготовил команду минеров из 55 юношей допризывного возраста.

Эта команда в короткое время разминировала всю опасную зону и сдала землю по актам председателям колхозов. Особенно хорошо работал Николай Володин, обезвредивший около 15 тысяч снарядов.

А. КОНДАКОВ,
Председатель Б.-Полянского райсовета Осоавиахима.

СИМФОНИЧЕСКИЙ ОРКЕСТР В КУРСКЕ

Курская областная филармония организует малый симфонический оркестр из 30 исполнителей.

Начиная с ноября, по понедельникам, в помещении облдрамтеатра оркестр будет давать тематические концерты, сопровождаемые лекциями о жизни и творчестве того или иного композитора. Такие же лекции с оркестровым оформлением будут проводиться в институтах и на предприятиях города.

Русские люди на Сахалине и Курильских островах

Ученые географы весь XVIII век и половину XIX века спорили по поводу того, что такое Сахалин—остров или полуостров? Еще Василий Поярков, открывший Амур, слышал в 1645—1646 гг. от гиляков о Сахалине. К концу XVII века в русских сказаниях было записано о том, что «есть остров великой, а живут на том острове многие иноземцы Гиляцкие народы...» Сахалин—остров. Так говорил о нем очень давно русский народ. Географы еще продолжали спор об этом, а первые безвестные русские герои уже обживали дикий сахалинский простор.

«Мы, Иван, Данила, Петр, Сергей и Василий, высажены в айнском селении Тамари-Анива Хвостовым 17 августа 1805 года... Перешли на реку Тыми в 1810 году, когда в Тамари-Анива пришли японцы». Эту запись, сделанную на листке молитвенника, нашли другие русские люди на Сахалине лишь в 1852 году. Японский историк Окамото Рюуносукэ писал о том, что в 1806 году русский лейтенант Н. А. Хвостов принял под покровительство России остров Сахалин и наградил старшину айнов залива Анива серебряной медалью. «Будет время, когда Охотское море покроется судами, а в странах тех будут процветать науки и художества», так в 1808 году писала Российско-Американская Компания по поводу занятия Сахалина.

К 1882 году русские исследователи установили точные очертания всего острова и пролива между ним и материком Азии. Февральские вьюги не помешали лейтенанту Н. К. Бошняку переправиться в 1852 году на Сахалин и отыскать следы пребывания первых русских поселенцев острова. Оказалось, что последний из них—Василий умер лишь незадолго до этого. Он считал себя начальником Русского Сахалина и гордился таким званием. В сентябре 1852 года на Сахалине был высажен десант под начальством Н. В. Буссе. От имени Российско-Американской Компании он занял поселение Кусун-Котан в заливе Анива. Застучали топоры, и на побережье Сахалина стал расти укрепленный поселок с деревянными башнями. В нем жило свыше восьмидесяти русских. Среди них были лейтенант Н. В. Рудановский, старший офицер судна «Байкал», доктор Д. И. Орлов и другие первоисследователи Сахалина. Вскоре весь залив был нанесен на карту.

Растительный мир Сахалина впервые был исследован в 1860—1861 годах. С борта клипера «Опричник» на Сахалин высадились исследователь быта айнов Брылкин и топограф Шебунин. Последний делал топографическую с'емку острова, а Брылкин составлял словарь айносского языка и записывал народные сказания. В то же время поручик Гусев в Дуэ производил метеорологические наблюдения.

В 1881 году на Сахалине появляется новый представитель русской науки—Иван Поляков. Этот замечательный человек в свое время составлял научное описание коллекции И. М. Пржевальского. Бесстрашный исследователь прибыл на Сахалин и всесторонне изучил этот остров. Он нашел здесь кости вымершего кабана, открыл старые погребенья народа айнов, собрал коллекцию черепов, доказал, что в каменном веке древние сахалинцы умели изготовлять глиняные сосуды. Отставной лейтенант Зотов нашел нефть на севере острова, другой пытливый сахалинец обнаружил целые озера нефти, застывшей, как жир, и отвердевшей на поверхности земли. Первые поселенцы Сахалина уже знали об отдельных месторождениях золота, железа и меди... На Сахалине выросли Александровский пост, селение Корсаковское, где доктор П. И. Супруненко основал метеорологическую станцию. Вода, высокие горы, дремучие леса Сахалина изучались и покорялись русскими людьми.

На мысе Крильон уже давно стояла красная башня с белым куполом. Это был знаменитый Крильонский маяк—страж Южного Сахалина, о котором писал А. П. Чехов, побывавший на Сахалине в 90-х годах.

Однако японцы, ссылаясь на то, что в южной части острова имелось несколько мелких селений японских рыбаков, добились того, что с 1854 года Сахалин по Самодскому трактату был признан территорией, находящейся в совместном владении России и Японии.

* * *

Курильские острова стали известны русским еще в 1697 году, когда Владимир Атласов увидел курящиеся острова—вулканы к югу от камчатского мыса Лопатка. В 1711 году Иван Козыревский первым из русских вступил на скалистый берег «Первого» Курильского острова (Сюмусю), откуда он стал плавать к югу—«проведывать Апонского царства». А. С. Пушкин писал, что в 1713 году Козыревский «покорил первые два Курильских острова и привез... известие о торговле сих островов с купцами города Матмая». Посланные Петром Великим мореплаватели Иван Евреинов, Федор Лужин и Кондрат Мошков ходили вдоль гряды Курильских островов в 1719—1721 гг.

Уже к 1725 году русские знали не менее двадцати островов Курильской гряды. В тот год, на основании русских данных, была издана карта Камчатки в «Большом Атласе» И. Д. Гоманна, на которую были нанесены Курилы. Через пять лет на страницах «Санкт-Петербургских Ведомостей» можно было прочесть о подвигах И. Козыревского, который «о пути к Япану и по которую сторону острова итти надлежит, такожде и о крайнем на одном из оных островов имеющемся городе Матмае или Матомае многие любопытные известие подать может». Тогда же Беринг поставил вопрос об исследовании морских путей между устьем Амура, Охотском, Камчаткой, Японией и Курильскими островами. В 1730 году Василий Шестаков с небольшим отрядом осмотрел первые острова Курильской гряды: Сюмусю, Парамушир, Ширинки (Дьякон), Макануруши и Онекотан. Знаменитый исследователь Камчатки Степан Крашенинников, труды которого впоследствии изучали Вольтер и Пушкин, начал в 1737 году сбор сведений для описания Курильских островов.

Первое русское зимовье выросло на острове Уруп в 1766—1767 гг., когда наши люди успели исследовать уже до десяти островов на юге Курильской гряды. В частности, был подробно изучен остров Исуруп (Эторофу) с его высокими вулканическими горами, горячими источниками и залежами серы. Русские продвигались все дальше на юг. В 1767 году охотский подштурман Афанасий Очередин доходил «до самого Матсмая» (остров Хоккайдо). Казачий сотник Иван Черный бил морских бобров в водах, окружающих острова Уруп и Итуруп. Он написал и доставил в Иркутск отчет о своих географических исследованиях. С тех пор отважные люди из Охотска и Камчатки стали зимовать в урупской гавани Ванинау вместе с курильцами. Дорогую пушнину стали вывозить для продажи в Якутск. Один из старейших русских знатоков Японии Д. Я. Шебалин плавал на острова Уруп в гавань и город Аткис (Аккэси) на остров Хоккайдо. Так русские к 1779 году прошли всю Курильскую гряду.

Мирные отношения русских с курильцами раздражали японцев. Они мстили храбрым русским путешественникам. Известно, что осенью 1780 г. к скалам о. Уруп прибило большой русский корабль, на палубе которого лежал обезглавленный человек. Японцы похищали русских зимовщиков с Курильских островов. Так, в 1785 году ими был захвачен в плен промышленник Иван Сосновский с двумя товарищами.

К концу XVIII века в Охотске появились первые военные суда, которые крейсировали в море и охраняли Курильские острова от посягательств японцев. Японцы нередко делали попытки тайно проникать в русские владения. Их «историк» Морисигэ пробрался однажды на остров Итуруп и осквернил могилы поселенцев с Камчатки, свергнув высокие кресты, которые возвышались, подобно приметным знакам, над островом. В Аккэси у японцев было особое судно для набегов на русские владения. Самураи пытались помешать айнам торговать и дружить с нашими людьми. Начало XIX века было ознаменовано набегом японцев на остров Уруп. Но в то же время «ученый» японский шпион Морисигэ признавал, что ни «Уруп, ни Итуруп, как и другие Курильские острова, никогда не принадлежали Японии».

В 1865 году японцы нагло захватили остров Итуруп и построили там небольшую крепость, казармы и завод по производству рисовой водки. Русские морские офицеры Н. Хвостов и Г. Давыдов решили проучить японцев. Горсть русских храбрецов разгромила японский гарнизон острова. Начальник японской обороны Тода Матадаюу сделал себе харакири, а доктор Таката Рисаи сбежал на остров Кунашир.

Японцы были взбешены. Бегство их гарнизона с Курильских островов они сами расценивали, как «большой позор для Японии».

В 1875 г., воспользовавшись сложной для России обстановкой в Европе (угроза германского нападения), Япония добилась приобретения у России Курильских островов под видом «обмена» на непринадлежавшие по существу японцам «права» владения Южным Сахалином. Как известно, через тридцать лет японцы в итоге русско-японской войны захватили Южный Сахалин в свои руки.

После того, как японцам удалось закрепиться на Курильских островах, айносское население острова Парамушир покинуло его, не желая жить под властью японцев. Айны всегда мечтали о возвращении русских. К началу XX столетия на островах насчитывалось 2.886 жителей. «Столицей» архипелага был поселок Тотори на южной оконечности острова Кунасир. Русские названия сохранились на островах, открытых и исследованных великим русским народом. Айны, курильцы, алеуты, русские и креолы с Аляски жили на Курильских островах под японским игом семьдесят лет.

В августе 1945 года прогремели выстрелы советских батарей по железобетонным фортам «Первого» острова (Сюмусю). Вся гряда Курильских островов была очищена от японцев. Русский солдат дивится теперь виду исполинского вулкана на о. Кунасир, идет сквозь хвойные леса острова, переходит форелевые реки. Длинная гряда островов, одна сторона которой омыта водами теплого Тихого океана, а другая—холодным Охотским морем, снова стала частью нашей великой страны. Стал советским и Южный Сахалин.

И все те, кто не забыл русский язык, услышали донесшийся до скалистых Курильских островов, до сахалинской тайги и городов могучий голос московского радио. Сталин провозгласил, что теперь «Южный Сахалин и Курильские острова отойдут к Советскому Союзу и отныне они будут служить не средством отрыва Советского Союза от океана и базой японского нападения на наш Дальний Восток, а средством прямой связи Советского Союза с океаном и базой обороны нашей страны от японской агрессии».

Сергей МАРКОВ.

Дорожите честью своего колхоза, района, области!

ГЛУШКОВЦЫ И КРАСНОЯРУЖЦЫ ПОКАЗЫВАЮТ ВСЕМ ПРИМЕР, КАК НАДО ДЕРЖАТЬ СВОЕ СЛОВО



ДОСКА ПОЧЕТА

По представлению Корочанского, Иванинского, Конышевского, Старо-Оскольского райкомов ВКП(б) и исполкомов райсоветов депутатов трудящихся и Курского треста животноводческих совхозов за досрочное выполнение годового плана хлебопоставок государству вакосятся на областную ДОСКУ ПОЧЕТА:

КАЗАНСКИЙ СЕЛЬСКИЙ СОВЕТ депутатов трудящихся Корочанского района. Пред. исполкома Т. П. ТЮТЕРЕВ. Пред. колхоза им. Дзержинского Ф. И. Ефремов, пред. колхоза „Первое мая" Н. К. Разанкова.

ИВАНИНСКИЙ РАЙОН

Колхоз „СЕРП И МОЛОТ". Пред. Е. Ф. АРГУНОВА.
Колхоз им. КАРЛА МАРКСА. Пред. И. Н. РЫБАЛОВ.

КОНЫШЕВСКИЙ РАЙОН

Колхоз „ПЕРВОЕ МАЯ". Пред. В. Г. ГРЕБЕНКОВ.
Колхоз „ТРОСТИ". Пред. А. Х. ДРОЗДОВ.
Колхоз „КОММУНАР". Пред. М. В. ДРОЗДОВ.

СТАРО-ОСКОЛЬСКИЙ РАЙОН

Колхоз „ПРИВЕТ КОММУНАРАМ". Пред. С. Ф. ПРОСКУРИН.
Колхоз „10-й год ОКТЯБРЯ". Пред. тов. ПОЛУПАНОВ.
Колхоз „ОСОАВИАХИМ". Пред. тов. АНПИЛОВ.
Колхоз „ПРОЛЕТАРИЙ". Пред. тов. САМСОНОВ.
Колхоз „ПУТЬ К СОЦИАЛИЗМУ". Пред. тов. ПЕТРОВ.

* * *

Совхоз „РАСХОВЕЦ". Директор М. К. БРАЖНИК, старший агроном К. А. НИКОЛАЕНКО.
Совхоз „КАМЕНОГОРСКИЙ". Директор Е. С. БАЗАРНЫЙ, старший агроном Д. И. ЗАВАЛИЙ.

15 октября план хлебопоставок будет выполнен

БЕСЕДА С СЕКРЕТАРЕМ ГЛУШКОВСКОГО РАЙКОМА ВКП(б) тов. ДАНИЛЕНКО.

На 2 октября го овой план хлебопоставок государству выполнен на 85 проц. За пятидневку с 25 сентября по 1 октября мы достигли прироста 8 проц. Таким образом, сейчас есть все возможности выполнить план полностью к 15 октября. В соответствии с этим мы по-новому расставляем силы.

Уже рассчитались с государством 26 колхозов, 20 хлебосдачу завершают. Отстают 12 колхозов. Для оказания им помощи, из тех колхозов, где молотьба близка к завершению, перебрасываются молотильные агрегаты. Туда же посланы и организаторы.

Наш район имеет почти в 3 раза меньше молотилок, чем многие другие. Однако колхозы сумели подготовить столько зерна, чтобы выполнять график хлебосдачи, обеспечить сев и выдачу натуральных авансов на трудодни. Достигнуто это тем, что с первых же дней уборки, наряду с работой молотилок, была организована массовая молотьба вручную, на которую ежедневно выходило в среднем около 3-х тысяч колхозников. 40 тысяч центнеров зерна намолочено цепами. Молотьба вручную продолжается такими же темпами, т. к. половина хлеба, или 12 тыс. га, еще не обмолочены. Думаем полностью закончить молотьбу к 7 ноября.

Район еще 15 сентября выполнил план озимого сева. До 25 сентября колхозы сеяли сверх плана. Таким образом, мы уложились с севом в самые лучшие агротехнические сроки, при чем по качеству сев прошел лучше, чем в прошлом году. Если прошлогодние озимые дали урожай от 10 до 15, а в некоторых колхозах и больше центнероз с гектара, то нынешний сев может принести нам еще лучший урожай.

Сейчас во всех колхозах проводится выдача натуральных авансов на трудодни, обмолот семенных участков, засыпка семенных фондов и подготовка к окончательному распределению хлеба на трудодни колхозников. Идет массовая копка свеклы и под'ем зяби, с чем мы также надеемся справиться успешно.

Глушковские колхозники до конца и с честью выполнят свое обязательство, данное Родине, товарищу Сталину.



На пахоте зяби в колхозе «1 Мая» Пристенского района. Фото. В. Турбина.

Призыв костромичей подхвачен

СУДЖА. (От нашего соб. корр.) Работники животноводческих ферм колхоза „12-й Октябрь", Казаче-Локнянского сельсовета, Суджанского района, на основании постановления СНК СССР и ЦК ВКП(б) от 12 мая 1935 года получили дополнительную оплату. Им выдано 13 ягнят, 2 поросенка, 1 телка, 155 кгр. зерна и около 3-х килограммов шерсти. Дополнительную оплату получили: чабан С. Ф. Денисов, доярка А. М. Чалая, пастух А. К. Туров, свинарь М. С. Бондаренко, конюх К. Д. Пономарев и другие. Добросовестно трудились эти люди, и колхоз перевыполнил план развития животноводства, сохранил весь скот и обеспечил его кормами на зимовку. Сейчас в колхозе энергично восстанавливают помещения для скота.

Но таких колхозов—передовиков в районе пока еще мало. Колхозам еще много надо поработать, чтобы образцово подготовиться к зимовке скота. Еще не заготовлено для скота свыше 3 тысяч тонн грубых кормов на 2200 голов, не подготовлены помещения. Из 86 колхозов района не обеспечены кормами для скота 38, а в 45 колхозах корма не переданы по акту фермам. Особенно плохо с заготовкой сочных кормов. Их в районе есть только 150 тонн, а нужно 7 тысяч тонн.

Обсуждая обращение костромичей, колхозники Суджанского района включаются в соревнование и берут на себя конкретные обязательства по подготовке к зимовке скота. **А. САЛЬКОВ.**

Вернем району былую славу

БЕСЕДА С СЕКРЕТАРЕМ КРАСНО-ЯРУЖСКОГО РАЙКОМА ВКП(б) тов. ХОМЕНКО.

К 1 октября колхозы нашего района выполнили план хлебопоставок на 72 проц. Темпы хлебосдачи, достигнутые в последние пятидневки сентября, дают нам возможность досрочно рассчитаться с государством, выполнить обязательство, взятое перед всей страной.

Для всех нас: и руководителей и колхозников, это—отрадно, тем более, что некогда передовой район области в прошлом году плелся в хвосте. Отставание преодолевается упорно, настойчивым трудом всех колхозников.

В этом году успешно убран хлеб. Лучше идет и молотьба, хотя мы еще не используем все молотилки на полную мощность. Почти во всех колхозах, на ряду с молотьбой машинами, организована молотьба вручную. Молотят ежедневно цепами более 2 тысяч человек.

Весь хлеб мы вывозим своими силами. 93 проц. сданного хлеба вывезено на коровах колхозников. Парторганизации и сельсоветы добились такого положения, что в каждом колхозе возчики ежедневно получают натуральную оплату, установленную постановлением ЦК ВКП(б) и СНК СССР.

В колхозах и МТС развернулось соревнование за досрочное выполнение обязательств. Районная газета регулярно печатает сводки о работе машинистов молотилок, транспортных бригад, заносят на доску почета лучшие колхозы, досрочно рассчитывающиеся по хлебопоставкам. В колхозах работает постоянная агитационная бригада.

Мы также своевременно начали выдачу авансов колхозникам из 15 процентного фонда от сданного хлеба государству. Авансы выдаются на основе 15-й статьи Устава артели. Аванс получили колхозники 50 артелей из 63.

Правда, у нас хлебосдача идет неравномерно. 12 колхозов выполнили план только до 50 проц. Райком партии и исполком сосредотачивают внимание на этих отстающих колхозах. Наиболее опытные работники из партийного актива посланы именно в такие колхозы, и результаты их работы уже сказываются.

Мы принимали обязательство выполнить план хлебопоставок к 25 октября. Выполним его досрочно. Вернем былую славу Красно-Яружскому району!

В Белой не ценят семенное зерно

Весной этого года в колхозах Беловского района была проведена большая работа по налаживанию семеноводства.

Но многие колхозы обезличили уборку и обмолот на семенных участках и в результате этого озимые сеют зерном с общих посевов, а семенной материал сдают на пункты Заготзерно.

Так, колхоз «Завет Ильича», Ценского сельсовета, уже высеял 160 центнеров ржи, а к обмолоту семенных участков не приступал. Колхоз «Коммунар», П.-Будского сельсовета посеял 141 гектар ржи, а семенную яровую пшеницу по распоряжению председателя исполкома тов. Ступакова стал сдавать в госпоставку, так как кроме семенной пшеницы ничего намолоченного в колхозе не было. Колхоз «Искра» семенную яровую пшеницу по распоряжению зам. председателя райсовета тов. Малаховского также сдает на пункт Заготзерно. Колхоз «Стрелка», Щеголянского сельсовета, высеял 59 центнеров ржи с общих посевов и т. д.

Из 12 колхозов, проверенных райуполнаркомзагом только в одном колхозе «Круглый Лог», Щеголянского сельсовета правильно используют зерно с семенных участков.

Нарушение постановления ЦК ВКП(б) и СНК СССР о семеноводстве явилось результатом беспорядочной, бесплановой уборки и обмолота в колхозах.

М. КОРОБОВ.

ОБЗОР ПЕЧАТИ

ГДЕ ВЫХОДИТ ГАЗЕТА?

«За темпы и качество» — газета Кривцовского района. Это напечатано под ее заголовком. Ладно, что напечатано, а если бы этого не сделали, пришлось бы гадать: где издается газета?

В чем основное назначение районной газеты? В том, чтобы обстоятельно освещать жизнь своего района, воздействовать на нее, организовать ее большевистским словом, помогать районной партийной организации воспитывать трудящихся в духе советского патриотизма. Плоха та газета, в которой хорошие, отвечающие важнейшим задачам дня местные материалы, — редкие гости. А именно так обстоит дело в кривцовской газете, которую редактирует тов. С. Бузенков.

Газета не экономит места, не стремится к обилию важных злободневных местных материалов. В ней то и дело большая площадь отводится под перепечатки.

8 июля почти вся газета была занята перепечаткой официальных материалов о договоре между СССР и Чехословакией по поводу Закарпатской Украины. Слов нет, трудящимся Кривцовского, как и любого другого района, нужно знать об этом важном государственном событии, и редакция обязана их с ним ознакомить. Но зачем же полностью печатать текст договора и протокола к нему в небольшой по размеру районной газете, выходящей лишь два раза в неделю?

Газета за 15 июля. Всю вторую страницу заняли материалы под заголовком: «Где и когда русские армии били немцев». Бесспорно, важный материал, но можно было подать его гораздо короче.

11 августа. Всю вторую страницу заняли большая статья, перепечатанная из центральной газеты, и статья на естественно-научную тему.

Специально для газет была передана популярно написанная статья с обзором работы Берлинской конференции трех держав. Вместо этой статьи, умещавшейся на одной странице, в кривцовской газете полностью напечатано официальное сообщение о Берлинской конференции, занявшее почти целиком два номера—17 и 23 августа.

То же повторяется почти во всех сентябрьских номерах газеты.

Редакция не жалеет места для перепечаток. Что это: излишнее усердие или, наоборот, просто недобросовестное отношение к работе? Вернее—последнее. Ведь так легче: ножницы в руки—и никаких тебе хлопот с организацией и обработкой местных материалов. И похоже, что у кривцовских газетчиков это становится уже застарелой болезнью. Действуя по этому «принципу», кривцовская редакция обошла вниманием многие важные вопросы местной жизни, даже важнейшую сейчас задачу — хлебозаготовки. Может быть тов. Бузенкову неведомо, что Кривцовский район—один из отставших со сдачей хлеба? Газета мало пишет о хлебозаготовках, в ней не видно тревоги за выполнение районом первого долга перед государством.

Ни о чем ином, как о недобросовестности, свидетельствует и такой факт: документ, имеющий важное значение для всей области и особенно, пожалуй, для Кривцовского района, — решение обкома ВКП(б) и исполкома облсовета о борьбе с потерями зерна при проведении уборки урожая и хлебозаготовок, — газета напечатала с окончанием (50 строк!) в следующем номере... через 10 дней.

Кстати, почему и в августе и в сентябре «За темпы и качество» выходила не два раза в неделю, как другие районные газеты, а только раз?

Занимать необязательными перепечатками небогатую «жилплощадь» районной газеты — расточительство. А если дело доходит до прямой недобросовестности в работе—это уже не выдерживает никакой критики.

Следит ли за своей газетой, руководит ли ею Кривцовский райком ВКП(б)?



В ПОРТ-АРТУРЕ.
У памятника русским воинам, павшим в боях с японцами за русскую крепость Порт-Артур в 1904 году.
Фото Е. Халдея и С. Сучатова.

Нам пишут

Моя жена Анастасия Ивановна Кудакина пишет мне о том внимании и заботе, которую проявляют к семье военнослужащего. Сыновья лето были в лагере и хорошо поправились. Семья получила подарки с места работы — ст. Курск.

Большое солдатское спасибо всем, кто проявляет заботу о семьях военнослужащих.

Д. КУДАКИН,
техник-лейтенант
Полевая почта 96385.

* * *

Хорошо заботятся о больных медицинские работники Кондратовской больницы. Врача Ларису Николаевну Вельма знают не только в Беловском, но и в соседних районах. Всегда у нее любой больной получит нужную медицинскую помощь.

За два года работы врача Ларисы Николаевны восстановлена разрушенная во время оккупации больница, налажено прибольничное хозяйство.

Е. ГОРОДНИЧАЯ, М. СОЛОМКО, А. КУРИЛОВА, М. КОЗЛОВА, П. СОКОЛОВА, А. ГОЛОВКО.

* * *

Учащиеся щигровских средних школ № 2 и № 44 помогают ближайшим колхозам в уборке урожая. Три раза они выходили на поля и заскирдовали 1230 копен зерновых.

Школьники также участвовали в обмолоте хлеба и других сельскохозяйственных работах.

Колхозники горячо благодарят учащихся за помощь в уборке.

Л. ТАРАТУХИН.

* * *

В парке и на базарной площади Хомутовки есть могилы граждан, погибших от руки немецких оккупантов. За этими могилами никто не ухаживает и они заросли бурьяном.

В. ЛАТВИНЕНКО.

* * *

В Поныровской МТС пропало 10 метров полотна, 2 мешка пшена, дрожжи. Виновные не обнаружены. Есть серьезные опасения, что вслед за дрожжами и тракторы начнут исчезать «бесследно»...

П. МОКРОУСОВА.

* * *

На территории Пименовского сельсовета, Стрелецкого района, есть овраги, заросшие кустарником. В этих оврагах развелось много волков и лисиц, которые причиняют большой ущерб колхозным стадам, а также скоту колхозников. Пименовцы хлопотали, чтобы была организована облава на волков, но их просьбы остаются без внимания.

М. СОКОЛОВА.

Заседание Всемирной профсоюзной конференции

ПАРИЖ. (ТАСС). После двухдневной работы комиссия по подготовке проекта устава будущей Международной профсоюзной федерации представила 3-го октября на рассмотрение участников Всемирной профсоюзной конференции проект устава. Делегаты единогласно утвердили проект.

В результате внесенных изменений удовлетворены требования малых и средних держав об увеличении их представительства в Исполнительном комитете будущей Международной федерации. В состав будущего Исполнительного комитета войдут 26 членов. Количество стран, которые будут представлены в комитете, увеличивается с 17 до 22. Исполнительному комитету предоставляется право знакомиться с деятельностью профсоюзных организаций. На период между нынешней и следующей конференциями Генеральному совету и Исполнительному комитету будут предоставлены чрезвычайные полномочия для изменения некоторых пунктов устава, если этого потребуют обстоятельства.

На утреннем заседании 4 октября делегат Кипра заявил протест против режима, применяемого по отношению к профсоюзам Кипра.

«В нашей стране, как и в Греции,—заявил он, — собрания запрещены. Мы не имеем ни свободы слова, ни свободы печати, ни свободы собраний. Мы требуем свободы, которой пользуются профсоюзы в других странах».

Югославский делегат Салай в своем выступлении сказал, что рабочий класс Югославии полностью выполнил свой долг в войне. Старый режим, который господствовал в нашей стране,—сказал он,—заменен демократическим режимом, с которым мы сотрудничаем. Заработная плата стабилизирована, так же как и цены на товары широкого потребления. Система социального обеспечения централизована. Условия жизни рабочих значительно улучшились, и при поддержке Международной федерации профсоюзов они станут еще лучше.

Затем выступил делегат Чехословакии Клемент, который посвятил свое выступление экономическому положению страны. Он закончил свое выступление заверением в готовности профсоюзов Чехословакии бороться против фашизма, за единство национального профсоюзного движения.

Отклики в Америке на окончание сессии Совета министров иностранных дел

НЬЮ-ЙОРК. (ТАСС). Как передает корреспондент агентства Юнайдет пресс из Вашингтона, в кругах конгресса пессимистически расценивают результаты заседаний Совета министров иностранных дел в Лондоне, однако как демократы, так и республиканцы считают необходимым предпринять новые усилия для создания фундамента мира.

НЬЮ-ЙОРК, 3 октября. (ТАСС). Бывший заместитель государственного секретаря Уэллес в статье, помещенной в газете «Нью-Йорк геральд трибюн», высказывает предположение, что провал лондонских переговоров частично об'ясняется отсутствием искусных и опытных дипломатов. Уэллес заявляет, что США приступили к переговорам, не ознакомившись со взглядами других правительств в отношении разрешения мирных проблем. В результате вся первая сессия Совета министров иностранных дел состояла из дебатов по вопросу процедуры. Советский Союз—единственная страна, которая полностью подготовилась к переговорам и приступила к ним, вооружившись последовательной политикой. Поэтому Советский Союз смог извлечь пользу из неподготовленности других союзников.

Газета «Дейли уоркер» заявляет в редакционной статье, что кризис в Лондоне не является результатом проблемы процедуры или других подобных проблем, а основан на невыполнении США и Англией торжественных обязательств уничтожить германский и японский фашизм.

ПОЛОЖЕНИЕ В ГРЕЦИИ

АФИНЫ, 5 октября. (ТАСС). Газета «Та неа» передает содержание докладной записки губернатора Аттики министерству внутренних дел. Губернатор обращает внимание правительства на усилившийся приток в Афины жителей провинций, который, по его словам, принял форму массового бегства.

В Афинах, пишет губернатор, в настоящее время сосредоточилось более одной пятой населения всей страны. За последнее время из-за невыносимых условий в провинции, созданных последствиями немецкой оккупации, а также из-за отсутствия безопасности, поджогов деревень, расстрелов, нарушения торговли, невозможности обрабатывать землю, голод, бегство в Афины усилилось еще более. Этот процесс грозит привести к полному запустению сельских областей.

Газета «Элефтерия», комментируя эту докладную записку, об'ясняет бегство населения в Афины прежде всего монархическим террором, который царит в провинции.

ЗАЯВЛЕНИЕ АЧЕСОНА ОБ АРГЕНТИНЕ

САН-ФРАНЦИСКО, 5 октября. (ТАСС). Как передает радио Сан-Франциско, заместитель государственного секретаря США Ачесон, выступая на пресс-конференции, вновь заявил, что правительство Аргентины нарушает свои международные обязательства. Ачесон сказал, что Соединенные Штаты будут консультироваться с другими американскими республиками по вопросу о положении в Аргентине.

Решение английского правительства о демобилизации

ЛОНДОН, 5 октября. (ТАСС). Как сообщает агентство Рейтер, английский министр труда и национальной повинности Айзекс сообщил о решении правительства демобилизовать из вооруженных сил к 1 июня 1946 года не менее 3 миллионов человек. По словам Айзекса, выполнение этого решения будет зависеть главным образом от транспортных возможностей.

Решение Исполнительного комитета подготовительной комиссии Об'единенных наций

ЛОНДОН. (ТАСС). На состоявшемся вчера заседании Исполнительного комитета подготовительной комиссии Об'единенных наций был обсужден вопрос о постоянном месте пребывания организации Об'единенных Наций. Были высказаны различные точки зрения и, наконец, были вынесены на голосование два предложения:

Во-первых, предложение избрать США постоянным местом пребывания организации Об'единенных Наций. Это предложение было принято 9 голосами против 3 при двух воздержавшихся.

Затем председатель поставил на голосование предложение избрать Европу в качестве постоянного места пребывания организации Об'единенных Наций. Это предложение было отвергнуто семью голосами против трех, голосовавших за него, при четырех воздержавшихся.

Одобрение конгрессом США программы государственных работ

НЬЮ-ЙОРК. (ТАСС). Как сообщает агентство Ассошиэйтед Пресс, конгресс США одобрил резолюцию, разрешающую приступить к осуществлению первого большого послевоенного проекта государственных работ, уполномочив правительство затратить в течение трех лет приблизительно полтора миллиарда долларов на строительство шоссейных дорог. В декабре прошлого года конгресс одобрил программу сотрудничества Национального правительства с правительствами штатов при постройке шоссейных дорог, чтобы обеспечить после войны полную занятость всех рабочих. Конгресс уполномочил Национальное правительство расходовать максимум полмиллиарда долларов ежегодно, чтобы его расходы соответствовали аналогичным расходам отдельных штатов.

Репатриация польских граждан

ВАРШАВА, 5 октября. (ТАСС). Как сообщает агентство Польпресс, прибывший в Варшаву представитель генерала Эйзенхауэра генерал Вуд обсудил совместно с генеральным уполномоченным польского правительства вопрос о репатриации польских граждан. Согласно принятому решению, начиная с 1 октября в Польшу ежедневно будет возвращаться 6 тыс. поляков.

КОРОТКО

△ В Лондоне опубликованы германские секретные документы, в которых раскрывается германский план предотвращения вторжения вооруженных сил союзников на европейский континент путем применения отравляющих веществ.

△ Согласно официальным статистическим данным, урожай пшеницы в Канаде в текущем году составил 322 миллиона бушелей, тогда как в прошлом году он составлял 436 миллионов бушелей.

Салаши и 10 других военных преступников доставлены в Будапешт

БУДАПЕШТ, 5 октября. (ТАСС). Сюда доставлены на самолете из Зальцбурга арестованные союзными войсками бывший «премьер» Венгрии Салаши и 10 других крупных военных преступников, в том числе Бардоши, Имреди, Ярош, Ременьи-Шнеллер, Лукач и другие. Вместе с арестованными доставлено большое количество документов, характеризующих их предательскую деятельность.

Как сообщает газета «Сабад неп», председатель Народного суда Венгрии заявил, что суд над предателями состоится в конце октября.

По сообщению той же газеты, американские военные власти передадут венгерским властям еще 546 военных преступников, как только представятся транспортные возможности.

Отставка японского кабинета

ЛОНДОН, 5 октября. (ТАСС). Как сообщает токийский корреспондент агентства Рейтер, сегодня премьер-министр принц Хигасикуни ушел в отставку вместе со своим кабинетом.

Личный секретарь премьер-министра заявил, что кабинет принял решение об отставке в результате директивы генерала Макартура об устранении Ивао Ямадзаки с поста министра внутренних дел.

АРЕСТ АБЭ И ТОГО

ТОКИО, 5 октября. (ТАСС). Бывший генерал-губернатор Кореи генерал Абэ и бывший министр иностранных дел Того явились в соответствии с приказом союзных властей в распоряжение военной полиции 8-й американской армии, как военные преступники.

Отв. редактор М. ПАВЛОВ.

Курский облдрамтеатр им. А. С. Пушкина

ЧРЕЗВЫЧАЙНЫЙ ЗАКОН

В кинотеатре им. Щепкина

ДНИ и НОЧИ

Кинотеатр „Смена"

ТЕТКА ЧАРЛЕЯ

Начало сеансов: 2—4—6—8—10

◆ Диплом на имя Ковалева Александра Сергеевича за № 1 9550, выданный Курским государственным педагогическим институтом — считать недействительным, так как таковой утерян в 1943 г. в боях на фронте. 444

ТРЕБУЮТСЯ:

◆ Курскому птицекомбинату—рабочие на сезонную и постоянную работу. Об условиях работы узнать по следующему адресу: Кировский район, Владимировский поселок, контора Птицекомбината. 414

ИЗВЕЩЕНИЕ

8 октября с. г. в 7 часов вечера в большой аудитории состоится об'единенное заседание кафедр Марксизма-Ленинизма, неорганической и аналитической химии Курского мединститута.

ПОВЕСТКА ДНЯ:

Доклад зав. кафедрой неорганической и аналитической химии—кандидата химических наук ЧИГАРЕВА Д. В на тему: философские и общественно-политические взгляды МЕНДЕЛЕЕВА.

Приглашаются научные работники и интеллигенция гор. Курска.

446 ДИРЕКЦИЯ МЕДИНСТИТУТА.

7-го октября сего года с 4 час. дня в помещении клуба „ВОГ", улица Дзержинского, дом № 17, будет производиться 6-й тираж по выигрышным вкладам для всех сберегательных касс Курской области.

Вход на тираж свободный.

447 КУРСКОЕ ОБЛУПРАВЛЕНИЕ СБЕРКАСС.

◆ Курскому Госпединституту — квалифицированный библиотечный работник. Обращаться по адресу: Золотая, 8, Пединститут, библиотека. 431

◆ Облотделу архитектуры — инженеры-строители, архитекторы, техники-архитекторы. Обращаться: Красная площадь, 6 142

◆ Курской государственной швейной фабрике № 1—на постоянную работу на машину ЗИС шофер, швеймотористки, коммерческий директор, техник-строитель, секретарь-машинистка. Обращаться: г. Курск, ул. Дзержинского, 23, госшвейфабрика № 1, отдел кадров. 371

◆ Курскому реммехзаводу—на постоянную работу плановики и учетчики. Оплата по смете. Снабжение по особому списку.

С предложением обращаться в отдел кадров реммехзавода: г. Курск, улица 1-я Кожевная, дом № 31, с 9 час. утра до 6-ти час. вечера. 424

ИЕ 74180. Типография газ. «Курская правда» Тир. 55.100. Зак. 4396.

Пролетарии всех стран, соединяйтесь!

КУРСКАЯ ПРАВДА

ОРГАН КУРСКОГО ОБКОМА ВКП(б), ГОРКОМА ВКП(б)
И ОБЛАСТНОГО СОВЕТА ДЕПУТАТОВ ТРУДЯЩИХСЯ

№ 200 (7099) | 7 октября 1945 г., воскресенье | Цена 20 коп.

БРАТСТВО СОВЕТСКИХ ЛЮДЕЙ

Сегодня в «Курской правде» напечатан материал о знаменательной встрече двух защитников Родины, происшедшей в колхозном селе Кочетовке, Ивнянского района. Демобилизованный боец Красной Армии, орденоносец Алексей Ермолов устроил семейный праздник в честь другого защитника Родины, патриотки советского тыла, колхозницы Марии Шаталовой.

Незаурядное дело, не менее славное, чем подвиг на фронте, совершили в прошлом году скромные ивнянские колхозницы комсомолки Мария Шаталова — председатель колхоза «Красный пахарь» и Евдокия Ямщинская— счетовод этого колхоза. Помня о главном долге советского человека—о защите Родины, о помощи фронту, подруги построили на свои трудодни новую хату пострадавшей семье фронтовика Алексея Ермолова. Поставили хату совершенно незнакомой им до того семье!

Высоки патриотизм, любовь к своей социалистической отчизне нашего народа. Тесные узы братства связывают советских людей воедино в их благородном деле служения матери-Родине. Благородный пример братства советского, дружбы народной явили колхозницы Шаталова и Ямщинская. И стоило появиться этому примеру — отозвались тысячи людей. Сотни новых домов семьям бойцов поставили на свои добровольно отчисленные трудовые дни колхозники и колхозницы Ивнянского района за прошедшие два года.

Человек человеку—волк,—таков закон капитализма. Человек человеку—брат,—по такому закону живем мы, свободные граждане свободной страны социализма. И потому все лучшие проявления человеческой мысли, чувств, направленные на благо страны, находят у нас самую горячую поддержку государства, народа. И потому славой мы овеваем имена наших передовых людей, наших замечательных патриотов, и множим их славный пример. Так должно быть всегда, и в этом долг всей нашей советской общественности.

Правильно поняли этот свой долг ивнянские коммунисты. Они подхватили и распространили патриотический почин товарищей Шаталовой и Ямщинской, они возглавили возникшее народное движение—и успех налицо.

Особенно ценно движение, возникшее в ивнянских колхозах, и особенно быстро и успешно оно должно расти и шириться сейчас по всей нашей области потому, что дело идет о самом важном: заботе о человеке, о его насущных нуждах.

Много семей трудящихся нашей области пострадало от немецких захватчиков. Много семей лишилось самого насущного — крова. У нас построены десятки тысяч новых жилищ. Огромную помощь в этом оказал сам народ. Но немало семей, в том числе семей наших бойцов—защитников Родины, еще ютятся в землянках. Нет сейчас выше, важнее долга для трудящихся нашей области, как по-братски, быстрее вызволить их из беды!

Государство помогало и поможет. Новым залогом этого является задание партии и правительства, личное задание товарища Сталина партийным и советским организациям областей, пострадавших от немецкой оккупации: до зимы переселить трудящихся, живущих еще в землянках, в благоустроенные дома. Но тем скорее и успешнее будет выполнено это задание, чем больше сил и энергии приложат к делу сами широкие массы трудящихся наших сел, чем лучше помогут в нем партийным и советским работникам, по примеру ивнянских патриотов, наши передовые люди.

Само собой, обо всем этом обязаны позаботиться, прежде всего, коммунисты и комсомольцы. А, к стыду многих из них, такая забота до сих пор проявляется слишком недостаточно.

Пять тысяч с лишним семей колхозников нашей области, и прежде всего — семей воинов Красной Армии и инвалидов Отечественной войны, нужно в три-четыре месяца переселить из землянок в дома,—таково сталинское задание. Две тысячи домов предстоит отстроить уже до 1 ноября. А пока возведено их немногим больше 700. Недопустимую, позорную бездеятельность проявляют некоторые наши партийные и советские руководители. В Михайловском районе, например, из 195 жилищ еще не построили ни одного. Ни одному из 96 остро нуждающихся семейств не поставлены дома в Дмитриевском районе. То же нечуткое, равнодушное отношение — антипартийное отношение — проявляют в Льговском, Б.-Полянском, Поныровском районах. В Льгове, в Большой Поляне не создали даже строительных бригад в колхозах, предоставили дело силам самих обездоленных людей. Совершается двойное преступление: медленно восстанавливаются жилища и люди вынуждены отрываться от колхозных работ в ущерб им.

Грош цена ссылкам нерадивых работников на занятость хлебозаготовками и другими срочными делами! Для возведения жилищ должны найтись время, силы, средства в любых условиях. Нужно немедленно создать в каждом колхозе строительную бригаду—и не отрывать из нее ни одного человека ни на какие другие работы. Партийные и советские работники обязаны детально разобраться в положении в каждом пострадавшем селе, правильно установить первоочередность работ, составить четкий график заготовки и вывозки леса и других строительных материалов и самого строительства.

Первейшее условие успеха — широко привлечь к делу общественность, мобилизовать инициативу и энергию тысяч людей, организовать соревнование в строительстве, взаимопомощь, широко распространить почин тт. Шаталовой и Ямщинской. Нужно сделать все, чтобы сталинское задание было выполнено во-время и хорошо, чтобы пострадавшие братья на деле почувствовали государственную и общенародную заботу о себе, чтобы быстрее создать им нормальные условия для плодотворного труда на благо Родины. И дело это сейчас решает каждый день.



В ТУЛЬСКОМ СУВОРОВСКОМ ВОЕННОМ УЧИЛИЩЕ

На снимке: начальник училища генерал-майор Д. С. Фролов с группой воспитанников из города Курска и Курской области, успешно сдавших годовые экзамены. Слева направо: Л. Леонов, И. Швец, А. Павлов, В. Лепин, начальник училища генерал-майор Д. С. Фролов, В. Ужов, В. Ткаченко, В. Коняев.

Фото П. Лисенкина.

В ВЦСПС

Забота профорганизаций о детях

Секретариат ВЦСПС принял постановление об участии профсоюзных организаций в создании детских домов при промышленных предприятиях.

Детские дома должны быть организованы в первую очередь для сирот, родители которых работали на предприятии и погибли в годы Отечественной войны, и для детей многосемейных родителей, нуждающихся в материальной помощи.

Центральным Комитетам профсоюзов предложено определить совместно с Наркоматами до 1 ноября 1945 года предприятия, где необходимо создать детские дома, и установить количество детей, которые должны быть туда направлены. Профорганизациям следует принять активное участие в организации детских домов, подобрать совместно с директорами предприятий соответствующие помещения, добиться своевременного изготовления инвентаря, мебели, кроватей, одежды. Профсоюзные организации должны также участвовать в подборе подготовленных воспитателей.

Профсоюзам предложено повседневно заботиться о воспитании, образовании и материально-бытовых условиях воспитанников детских домов при предприятиях.

В течение октября и ноября должны быть переданы в ведение хозяйственных организаций детские дома для сирот, открытые при предприятиях по инициативе профсоюзов.

Увековечение памяти Джамбула

Совнарком Казахской ССР принял постановление об увековечении памяти народного акына Казахстана лауреата Сталинской премии трижды орденоносца Джамбула Джабаева.

В течение будущего года памятники Джамбулу будут сооружены в Алма-Ата и ауле, где он жил. В колхозе имени Джамбула построено здание неполной средней школы, в Алма-Ата создан Дом писателей имени великого акына. В новом доме Джамбула решено организовать литературный музей.

В 1946 году решено издать полное собрание сочинений Джамбула на казахском и русском языках.

Итоги смотра хоров рабочих и служащих

Секретариат ВЦСПС рассмотрел итоги смотра хоровой самодеятельности рабочих и служащих.

Свыше миллиона зрителей посетило концерты самодеятельных хоров. Свое искусство демонстрировало 10 тыс. коллективов, об'единяющих 200 тысяч певцов.

Секретариат ВЦСПС обязал профсоюзные организации всячески содействовать дальнейшему развитию хоровой самодеятельности и повышению музыкальной культуры. На предприятиях, в клубах и дворцах культуры следует создать новые кружки хорового пения. В этих кружках должно быть организовано обучение музыкальной грамоте и пению по нотам.

О прибытии генерала Деревянко в Москву

5 октября прибыл в Москву по вызову правительства представитель вооруженных сил СССР в Японии генерал-лейтенант Деревянко. (ТАСС).

Здесь будет дом

Здесь у избы росла рябина,
На травы падала роса,
Копались куры у овина
В цвету стоял фруктовый сад.

А там, вдали, дворец кирпичный
Огромный, в восемь этажей,
И каждый вечер, как обычно,
Сверкал он сотнями огней.

Грачи над городом кричали,
Сновал по улицам народ,
А в мирных комнатах встречались
И смех, и шутка, и фокстрот.

И вместе жизнью наслаждаясь,
Встречали блеск и радость дня,
И увядающая старость,
И юность, полная огня.

Так жизнь текла...
Но враг жестокий
Ворвался в мирные края,
И крови жаркие потоки
Впитала скорбная земля.

Родной народ!
Недруг постылый
Развеял в прах твои труды,
Как будто смерч ужасной силы
Слизал заводы и сады.

Но враг повержен был,
И снова
Горит строительный размах...
Здесь дом рождается сосновый,
А там—кирпичный особняк.

И каждый трудится упорно
Усталость людям нипочем
Смотри, как каменщик проворно
Кладет кирпич за кирпичем.

И ежедневно, спозаранок
И до темна, кипят дела.
Горячий шаркает рубанок
Звенит зубастая пила
И песни звонкие взлетают.

Здесь будет дом,
Там будет цех.
Огни здесь скоро засверкают
И зазвенит задорный смех.

И всюду: в Курске и в Полтаве,
Где побывал жестокий враг,
Пусть прогремит большая слава
Про созидательный размах.

Александр КРАВЧЕНКО.

От гвардейского Одерского полка

ПИОНЕРСКОЕ ЗНАМЯ, НАЙДЕННОЕ В ГЕРМАНИИ, ВРУЧЕНО МИКОЯНОВСКИМ ШКОЛЬНИКАМ

В Микояновскую среднюю школу приехал гвардии капитан орденоносец А. Вишневский—бывший воспитанник этой школы. Для встречи знатного земляка на пионерский костер в Микояновку собрались пионеры и учащиеся из соседних сел — Веселой Лопани, Чермошного, Наумовки, Щетиновки.

И вот что рассказал на костре капитан Вишневский:

— Отдельный артиллерийский полк участвовал в боях за освобождение Украины, Польши, Чехословакии. Он одним из первых ворвался в Берлин. Пять благодарностей от товарища Сталина получил полк за боевые заслуги перед родиной, ему присвоено наименование Одерский.

7 мая полк штурмом овладел городом Фрайнбург. Там бойцы нашли пионерское знамя, вывезенное фашистами из Советского Союза.

Это знамя торжественно принесли в часть, и с тех пор мы никогда не расставались с ним. Все время после боя за Фрайнбург впереди полка шли два знамени: наше полковое и это—пионерское. Под пионерским знаменем мы взяли еще три города и добили в Судетах вражескую группировку. Знамя разделило победную славу полка.

Командование поручило мне передать знамя пионерскому отряду школы, где я рос и воспитывался.

Гвардии капитан Вишневский передает знамя начальнику штаба пионерской дружины Микояновской школы Диме Гордиенко. Тот, преклонив колено, принимает его.

На знамени вышито две надписи: «Пионерам и школьникам Микояновской средней школы от гвардейского Одерского полка», «Это знамя было отбито у немецких захватчиков в городе Фрайнбурге 7 мая 1945 года».

Получив знамя, пионеры попросили передать свою горячую благодарность полку за подарок и дали слово хорошо учиться, вырасти стойкими защитниками родины.

ЗА ПЛУГ—МОЛОДЫЕ КОЛХОЗНИКИ!

ВО-ВРЕМЯ ПОДНЯТЬ ЗЯБЬ—ДЕЛО ВАШЕЙ ЧЕСТИ

Дневник хлебопоставок

Чтобы выполнить план хлебопоставок к 25 октября, надо давать в пятидневку не менее 10 процентов прироста. Судя же по оперативным данным за 2, 3 и 4 октября темпы хлебосдачи по сравнению с последней пятидневкой сентября снизились. За три дня прирост по области составляет всего 1,8 проц.

Лучше других вывозили хлеб в эти дни Ястребовский, Пристенский, Белгородский, Льговский, Рыльский, Щигровский, Солнцевский и Грайворонский районы.

Как известно, некоторые районы в последнюю пятидневку сентября значительно усилили хлебосдачу, однако они не удержали темпы. Это, например, Мантуровский район, где прирост за три дня составляет—1,3 проц. А ведь за предыдущую пятидневку мантуровцы дали прирост в 14 процентов! Сразу видно, почему это произошло: из 85 колхозов, не рассчитавшихся с государством, хлеб сдавали только 8—15. Значит в Мантурово вновь ослабили руководство хлебопоставками.

Низки темпы хлебосдачи в таких крупных районах, как Крупецкой, где прирост за три дня составил только 1,3 проц., Ракитянский — 1,6 проц., Ивнянский—1,7 проц., Волоконовский — 1,5 проц., Валуйский—1,4 проц., Беловский—1 процент.

Из группы особенно отстающих районов в эти дни несколько лучше работали Обоянский и Черемисиновский, где прирост составляет до 2,6 проц. Но попрежнему очень плохо, даже хуже чем в предыдущую пятидневку, шла хлебосдача в ряде других отстающих районов. Это В.-Любажский район—прирост 0,4 проц., В.-Михайловский—0,4 проц., Воловский —0,5 проц., Дмитриевский—0,6 проц., Корочанский—0,6 проц., Медвенский—0,5 проц. Октябрьский—1,2 процента.

Как в этих, так и в некоторых других районах большинство колхозов хлеб не сдавали, тягло на вывозке зерна почти не использовалось. Например, в Медвенском районе хлеб сдавали 2 октября—62, 3-го—40, 4-го—30 колхозов из 104, в Октябрьском —18 из 59. В Фатежском районе на вывозке зерна в эти три дня было занято лишь 18 лошадей и 16 коров. Можно сказать одно: слово руководителей этих районов попрежнему расходится с делом.

С каждым днем приближается срок выполнения нашего обязательства. Каждый день и час на счету. Лучше руководить заготовками, утроить темпы хлебосдачи—вот что требуется сейчас.

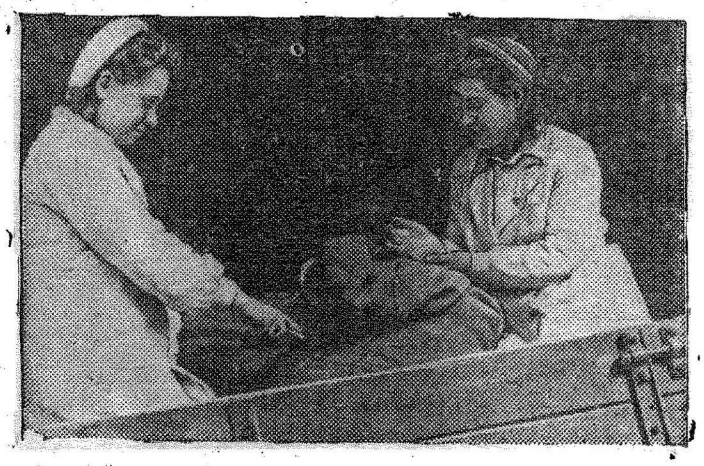

НА КУРСКОМ ПРИЕМНОМ ПУНКТЕ «ЗАГОТЗЕРНО».

Приемщицы Л. Пахомова и Р. Гончарова берут пробу для анализа сдаваемого зерна. Фото В. Строева.

Соревнуются 500 молодых пахарей

КРУПЕЦ, 6 октября. *(По телефону).* Началось соревнование комсомольских организаций колхозов за досрочное окончание под'ема зяби.

Инициаторами соревнования выступили комсомольцы артели «Показатель». Еще 25 сентября они обязались вспахать силами молодежи 250 га зяби к 15 октября. Для этого из каждого звена были выделены пахари. За плуги встали 55 человек. Каждый пахарь обязался вспахать на своей корове по 4 гектара.

Это обязательство выполняется с честью. Силами молодежи уже вспахано около 80 га зяби.

Комсомольцы колхоза «Показатель» обратились ко всей молодежи района начать соревнование. Их письмо обсуждено во всех комсомольских организациях. Так же, как в «Показателе», и в других колхозах на пахоту выделяются молодые колхозники. Сейчас уже вышло на пахоту более 500 человек.

Крупецкой райком ВКП(б) придает большое значение молодежному соревнованию. В специальном решении райком наметил мероприятия по оказанию помощи комсомольским организациям. Райком ВЛКСМ учредил переходящее Красное знамя для победителя соревнования.

У чернянских комсомольцев

ЧЕРНЯНКА. (От нашего собкорр). Комсомольцы и молодежь колхоза «Красная звезда», Прогоченского сельсовета, обратившиеся ко всей молодежи области с призывом вспахать зябь в октябре, честно выполняют обязательство. 1, 2 и 3 октября бригады молодых пахарей Вари Провоторовой и Николая Судакова выполнили дневные задания на 180—200 проц.

Половина площади вспахана

БЕСЕДИНО. В сентябре колхоз им. Свердлова выполнил план сева. Тогда же комсомольцы, по предложению секретаря комсомольской организации Анны Шумаковой, начали пахоту зяби. 10 комсомольцев стали за плуг. За 20 дней они вспахали на лошадях и коровах 70 гектаров.

Думают ли поднимать зябь в Короче?

КОРОЧА, 6 октября. **(По телефону).** Только три колхоза: «1-е мая», «День урожая» и «Труд» выполнили план под'ема зяби наполовину. Подавляющее большинство колхозов пахоту еще не начинало. Не пашут и те колхозы, которые давно уже закончили осенний сев. Например, колхоз им. Дзержинского имеет 23 плуга, достаточно тягла. Пашут же здесь один—два пахаря в день. Вовсе не пашут в колхозах «Завет Ильича», «Активист», «Свободная жизнь» и другие. Колхозы «Труд», «Творчество» закончили сев еще 15 сентября, а вспахали зяби по... 3 гектара. Плуги валяются где попало, коровы пасутся на лугах.

В районе известно об обращении чернянских комсомольцев, призывающих молодежь выйти на пахоту. Но райком комсомола еще ничего не сделал, чтобы обсудить письмо чернянцев.

Подарок кронштадтских моряков

Недавно делегация кронштадтских моряков-комсомольцев посетила воспитанников подшефного Корочанского детдома. Дружба между славными моряками Балтики и питомцами детдома возникла несколько месяцев тому назад. Как-то ребята написали морякам письмо. Вскоре они получили ответ. Так было положено начало крепкой дружбе между кронштадтцами и воспитанниками Корочанского детдома.

Шефы собрали между собой 28 тысяч рублей. Они привезли в подарок детям набор инструментов для столярной и слесарной мастерских, одежду, игрушки, книги, сладости, блокноты. 20 тысяч рублей они вручили детдому на покупку музыкальных инструментов.

В теплом письме, привезенном делегацией, кронштадтские моряки пожелали ребятам счастливой, радостной жизни и успешной учебы.

В помощь учителю

Областной отдел народного образования и институт усовершенствования учителей выпустил сборник методических статей «В помощь учителю».

В сборнике опубликованы статьи старшего научного сотрудника института усовершенствования учителей тов. Курдяева, доцента Курского педагогического института тов. Денисевича и статьи заслуженного учителя школ РСФСР тов. Староверова «За наглядность в преподавании», «Работа педкабинета».

Забота о сиротах

В Валуйском детприемнике воспитываются дети, родители которых погибли от рук немцев. В этом году приемник устроил на работу в городских предприятиях более 40 своих питомцев. Так, на маслозавод послано 6 человек, в птицесовхоз—5, в промкомбинат—5. Они живут в общежитиях и окружены заботой и вниманием рабочих коллективов.

В книге отзывов детприемника написано много благодарностей за теплую заботу о детях.

„Книга—наш друг и советчик"

Сталинский райком ВЛКСМ во всех первичных организациях на предприятиях и в учреждениях провел политдень на тему «Книга—наш друг и советчик». С докладами выступили представители интеллигенции района. Комсомольцы принимали активное участие в прениях.

Донорские пункты в районах

Лечение переливанием крови сейчас широко внедряется в больницы и клиники области. Чтобы обеспечить лечебные учреждения достаточным количеством крови, Курская областная станция переливания крови открыла в 15 райбольницах свои филиалы—донорские пункты.

НА РОДНОМ ПРЕДПРИЯТИИ

На Курской биофабрике работает значительная группа репатриированных девушек, прибывших из Германии после освобождения. Коллектив фабрики приветливо встретил девушек, испытавших на себе все ужасы фашистской неволи. Работницы помогали репатриированным быстрее освоиться с техникой дела, учили их мастерству.

Особенно тепло отзываются новые работницы из репатриированных о члене партии Ефросинии Иевлевой, одной из кадровых производственниц биофабрики. Она много помогает молодым работницам, учит их быстрее освоить порученное дело.

Репатриированные А. Ковалева, А. Шевелева и А. Алябьева за хорошую работу уже отмечены дирекцией премиями.

Молотилка от водяной мельницы

МИХАЙЛОВКА (наш корр.). Безымянная речушка протекает через Черняково. До войны колхоз «Меловой» соорудил на ней плотину и построил водяную мельницу. Во время немецкой оккупации меловская мельница была главной базой снабжения партизанского отряда мукой.

После освобождения, когда настало время молотьбы, а в колхозе не было тягла и машин, 60-летний колхозник Иван Иванович Фандюшин предложил колхозникам пристроить к мельнице молотилку. Рядом с мельницей поставили крытый ток, установили барабан, подвели трансмиссию от мельничного вала.

Третий год колхозники сельхозартели «Меловой» не знают нужды во время молотьбы. При полной нагрузке молотилка дает до 80 центнеров зерна в день.

Благодаря этой молотилке колхоз «Меловой» закончил план хлебопоставок.

ПАРТИЙНАЯ ЖИЗНЬ

Во главе рабочего коллектива

В соревновании предприятий пищевой промышленности города Курска хлебозавод № 2 вышел на первое место. В течение двух месяцев мы выполняем производственную программу на 112—120 процентов по количеству выпускаемой продукции, а в денежном выражении (в неизменных ценах) на 104—105 процентов.

Как мы этого добились? Известно, что основным условием успеха всякого дела является политическая сознательность людей. Чем выше их политический кругозор, тем лучше и самоотверженней они трудятся. Именно с этого, с политического воспитания рабочих, и начала заводская парторганизация. Поворотным пунктом в этой работе стали решения ЦК ВКП(б) по отчетному докладу Курского обкома партии и решения XV пленума обкома ВКП(б), которые мы обсуждали на партийном собрании. Коммунисты указали тогда на серьезные недостатки, в частности—слабую политико-воспитательную работу среди рабочих и служащих.

На следующем партсобрании утвердили состав агитаторов и закрепили их по цехам. Бригадиру комсомольской бригады, члену партии Т. П. Самофалову поручили вести беседы в его бригаде, комсомолке Панкратовой—в другой бригаде хлебопеков, Герою Советского Союза коммунисту т. Сидоренко—среди грузчиков отдела снабжения, директору завода тов. Кащавцеву—среди заводской интеллигенции. Тов. Кащавцев часто выступает с политическими докладами и на собраниях рабочих.

Агитаторы хорошо помогают коллективу. Они беседуют с рабочими по всем вопросам производственной жизни, мобилизуют их на борьбу за новые успехи завода. Агитаторы рассказывают рабочим о великой победе Красной Армии и советского народа над агрессорами, знакомят с задачами нового пятилетнего плана, раз'ясняют, что сейчас требуется от советских людей, чтобы быстрее восстановить разрушенное хозяйство.

Сейчас наши агитаторы проводят беседы о трудовой дисциплине, обсуждают обязательства, взятые коллективом завода в предоктябрьском социалистическом соревновании. Партийная организация систематически проводит семинары с агитаторами. Кроме бесед коммунистов завода, мы приглашаем из райкома партии лекторов.

Недавно мы провели открытое партийное собрание с повесткой дня: «Моральный облик советского человека». На собрании присутствовало более 70 беспартийных. Вообще открытые партийные собрания мы практикуем довольно часто, рабочие их посещают охотно. На одном из таких собраний беспартийные с интересом прослушали доклад секретаря Ленинского райкома ВКП(б) тов. Голуб на тему «Партия большевиков—организатор и вдохновитель побед Красной Армии в борьбе с немецкими захватчиками».

Парторганизация строго контролирует работу коммунистов и требует от них, чтобы они действительно являлись передовиками производства, вожаками масс. Коммунисты отчитываются в своей работе на партийных собраниях. Парторганизация потребовала и от работников завкома серьезно заниматься воспитанием рабочих в духе строжайшей производственной дисциплины, бережного отношения к социалистической собственности.

Так, шаг за шагом партийная организация, повышая политическую сознательность рабочих, помогала дирекции в борьбе за выполнение плана. В одно время завод не выполнил свое задание. Парторганизация вместе с директором собрала совещание стахановцев, рассказала им о задачах, стоящих перед заводом. Лучшие люди поделились своим производственным опытом. Они высказали много ценных мыслей, в частности, предложили организовать соревнование по профессиям.

Завод стал работать лучше, но в августе снова получился срыв. Вместо 40 тонн хлеба в сутки стали выпускать только 34. Партийное собрание заслушало информацию директора о причинах срыва производственного плана. Коммунисты всесторонне разобрали, что мешает хорошей работе, наметили конкретные мероприятия. Затем коммунисты и агитаторы пошли в цехи и раз'яснили рабочим, что от них требуется, чтобы завод выполнял суточный график выпечки хлеба. Прошло несколько дней, и завод стал работать нормально. План за август выполнен на 122 процента. Ровно работали мы и в сентябре: план выполнили на три дня раньше срока.

Партийной организации завода предстоит сделать еще многое. Нужно полнее использовать право контроля над деятельностью администрации, добиться более тесной связи с беспартийными рабочими, усилить политико-воспитательную работу. Коллектив завода полон решимости закрепить производственные успехи и обеспечить их дальнейший рост.

В. ЗУБКОВ,
секретарь парторганизации Курского хлебозавода № 2.

Праздник в Кочетовке



Мария Петровна Шаталова

Накануне Евгения Степановна сбилась с ног: пекла пироги, варила и жарила, прибирала хату. Наутро у нее в хате все блестело.

Принарядившись, ждали. И день-то выдался погожий!

В Кочетовке шли разговоры:

— Ермоловы гостей ждут. Маруся Шаталова с Дусей Ямщинской приедут из Богатого.

— Вот-то, поди, всего наготовили!

— И наготовишь, кому не приведись,—такие гости.

Знают в Кочетовке Марусю Шаталову и Дусю Ямщинскую, и говорят о них с уважением.

Кто же такие Шаталова и Ямщинская, и что за праздник сегодня в семье Ермоловых?

БРАТСКИЙ ПОДАРОК

Это было в прошлом году. С трудом оправлялось от ран, нанесенных немцами, колхозное село Кочетовка, одно из самых пострадавших в войну сел Ивняйского района. И не надеялись люди, что быстро заживут раны. Узнали за совместные годы колхозного хозяйствования новую, сладостную правду жизни: случись беда—можно надеяться на помощь соседей, а нет, так колхоз выручит,—это же теперь не единоличная маята. Но если беда кругом, если она чуть не в каждой семье, и в своем, и в соседних колхозах,—на кого надеяться? А беда—страшная — постигла всю Кочетовку: от 318 хат остались одни пепелища. Понимали: и государству не по силам всем помочь,—еще полыхает война.

Горевала и Евгения Степановна Ермолова. Муж на фронте, а она осталась теперь с кучей детишек без крова. Как жить дальше? Кто поможет?

И вдруг помощь пришла, нежданная, от незнакомых людей.

Уехала Евгения Степановна по своим делам на три дня в Пены. Возвратилась из Пен, а на том месте, где стояла ее хата, незнакомые плотники кому-то новую хату почти наполовину построили. Кто солдаткиным горем помыкает? А ей об'ясняют:

— Не кому другому, а вам, Евгения Степановна, хату ставим. Присланы мы сюда из Богатого, из колхоза «Красный пахарь», — слыхали, может, это верст 40 отсюда. А прислала нас председательница нашего колхоза Шаталова Мария Петровна. И вам новая ваша хата ни копеечки не станет. За все платят Марья Петровна со своей помощницей — нашим счетоводом Дусей Ямщинской, они вдвоем на постройку вашей хаты отдали 100 своих трудодней. За харчи тоже не беспокойтесь, мы привезли с собой, вот только если сварите — спасибо скажем.

Евгения Степановна слушает— и ушам своим не верит, и смеяться ей хочется, и плакать от нахлынувшего счастья.

В тот же день написала на фронт мужу, старшине Алексею Антоновичу Ермолову.

А хата вскоре была готова. И на новоселье нагрянули сами Маруся Шаталова и Дуся Ямщинская. Крепко обняла тогда Евгения Степановна дорогих гостей.

Вот кто такие Шаталова и Ямщинская. А праздник у Ермоловых сегодня потому, что захотел его устроить в честь благодетельниц своей семьи сам Алексей Антонович, который недавно приехал домой, демобилизовавшись из Красной Армии.

ПРИЕХАЛА ГОСТЬЯ

— Едут! На машине даже!

Эту весть принесли, конечно, ребятишки, — гурьбой дежурили, чтобы увидеть первыми.

Горячо встретили хозяева Марусю Шаталову, повели в новую хату, усадили на лучшее место. К великому огорчению их, Дуся Ямщинская приехать не смогла.

С Марусей приехали районные руководители. Подошли председатель колхоза Даша Ермолова, другие родственники.

Снова осмотрели, похвалили хату, хозяйство Ермоловых, поговорили. А потом хозяева пригласили всех к столу.

— Не погневайтесь, чем богаты, тем и рады.

Но куда там гневаться, если Евгения Степановна наварила, нажарила и напекла всякой всячины. Наставили на стол столько, что еле нашлось место для пузатого кувшина с горилкой.

После первого тоста—за счастливую жизнь в новой хате—Марусю Шаталову попросили рассказать, как все это было.

КАК ЭТО БЫЛО

Наш колхоз «Красный пахарь» пострадал меньше, — говорила Маруся.—Хаты уцелели. Налаживали хозяйство, Красное знамя получили от района,мечтали, как новых успехов добиться. А знали: некоторые села сильно пострадали, люди в землянках, в погребах живут. Слышали, что ваша Кочетовка — одно пожарище. Ну и решили: обязаны мы помочь людям в беде. Сговорилась я с подругой Дусей Ямщинской,—она тоже комсомолка, как и я,—и отчислили мы с нею на постройку хат пострадавшим семьям фронтовиков я—60, Дуся —40 трудодней.

Сказали об этом своим колхозникам. Они нас поддержали, тоже стали отдавать кто 10, кто 20 трудодней. Так мы в своем колхозе набрали еще 600 трудодней.

Скоро нас собрали на районное совещание колхозного актива. Рассказала я на совещании о нашем почине. Очень это дело одобрили, подхватили председатели других колхозов.

Тут у меня появилась мысль: не просто отчислить трудодни, а построить на них хату одной семье—самим начать и закончить. Посоветовалась с районными работниками: кого выбрать? Вот так и выбрали вашу семью. Ни Алексея Антоновича, ни вас, Евгения Степановна, я тогда не знала, далеко мы друг от друга живем. Но сказали мне, что вашей семье особенно нужна помощь. Вот мы с Дусей и прислали к вам своих плотников. Потом оказалось, что 100 трудодней мало, добавили еще 20.

— И даже своих продуктов плотникам дали, — перебила Евгения Степановна. — Большое вам благодарствие, Маруся. Жизнь вы нам дали.

— Проверяли, как идет постройка, — продолжала Маруся.

Получила я письмо с фронта от Алексея Антоновича. А потом, когда на фронте из газет о нашем деле узнали, мы с Дусей письма от 48 бойцов и офицеров получили, из разных мест,—все благодарили нас. Даже неудобно как-то, будто мы такое уж большое дело сделали. Ну, старались фронтовикам помочь, правда, так это же все обязаны делать. Ну, вот и все.

После Маруси говорил Алексей Антонович.

ФРОНТОВОЕ СПАСИБО!

— Нет, очень большое дело вы сделали, я вам скажу, Марья Петровна. И большое вам спасибо не только от нашей семьи, а и от бойцов нашей части, фронтовое спасибо велели они вам передать.

Вы послушайте. Вот, я на фронте с самого начала. Сражался, бил немцев, сил не жалел. Вот—медаль. Мне ее дали за оборону под Мценском, за то что двое суток, раненый, с поля боя не уходил. Вот—орден Красной звезды. Его я за Буг получил, форсировали мы реку втроем, со станковым пулеметом. Жаркое дело было, а продержались мы втроем на вражеском берегу, пока подоспели наши. Так сражались, не щадили крови своей многие бойцы. А почему? Потому что дрались мы за свои семьи, за свою Родину.

Вы послушайте. Вот сражались, били фрицев. А между боями— о ком думы у бойца? О семье. И если все хорошо, если хорошие письма из дому идут,—боец спокоен, и в бою он крепче. А если дома плохо—тяжело и у бойца на душе.

Так и у меня было, Марья Петровна. Получил первое письмо из дома—все живы, здоровы. Ну, хорошо, что так, думаю. А мне не только за себя думать, мне и бойцам надо дух поднимать,—я коммунист, парторг роты. Я и свои письма бойцам читал.

И вот—второе письмо. Семья цела, а дом сгорел. Тяжело. А бойцы спрашивают: ну, что пишут из дому? Рассказываю. Да, говорят бойцы, мы в земле живем и они теперь там в земле, в погребах живут...

И вдруг—третье письмо: строят моей семье хату. Да кто строит? Не родственники, не соседи, а незнакомые люди. Ведь это же, Марья Петровна, мне было, как солнце в непогоду! И еще письмо, а в нем вырезка из газеты: так же, как, вот, моей семье, с вашей легкой руки, взялись земляки строить хаты нашим семьям.

Ни одного письма не утаил я от бойцов. А с этими письмами и с газетой я как на крыльях к ним летел. И вы бы посмотрели, как они слушали. Смотрю, у одного слезы на глазах. А солдатскую слезу трудно выжать, Марья Петровна. А потом говорят мне: будешь писать—и от нас спасибо передай за такую заботу о наших семьях. И напиши, говорят, что еще смелее мы в бой теперь пойдем, ничего не пожалеем, раз наших жен и детей так жалеют.

Назавтра мы в бой пошли. Завод у врага в тот день стбили. Не скажу лишнего, врать — не наше дело, но знаю, что не один боец перед боем о вашей заботе вспомнил. Этой хатой у многих бойцов вы дух подняли.

ДА КАК ЖЕ МЫ САМИ НЕ ДОДУМАЛИСЬ?

Говорила и Даша Ермолова, председатель кочетовского колхоза имени Сталина.

— Одиннадцать суток шел здесь, в нашем колхозе, бой, гнала Красная Армия немцев от Курской дуги. Вылезли мы тогда из погребов, из окопов, еле живы. Вылезли, а кругом—пожарище. Не одна Евгения Степановна, 33 семьи из 50 в нашем колхозе без хат остались. Вместе горевали мы тогда, думали, как жить будем. Землянки рыли, помогали друг другу—и колхоз сызнова собирали, строили. Трудно было, что говорить. Кое-как пробились до весны.

А как узнали, что ты, Маруся, решила сделать, да как приехали к нам твои плотники хату ставить, — будто глаза у нас открылись: да как же сами мы не додумались? И совестно, вроде, стало.

Я да счетовод наш Наталья Полуляхова тоже трудодни отчисляли и поставили на них хату Пелагее Космынишне Полуэктовой,—у нее муж на фронте погиб, с семерыми ребятишек осталась. Кладовщица Ефимова, другие взялись, сами погорельцы друг другу больше стали помогать. Быстро дело пошло. Теперь что, теперь у нас только двое колхозников в землянках остались. Поможем и им. Весь колхоз, считай, заново отстроили по твоему примеру, Маруся.

ПРИМЕР ПОДХВАЧЕН

Последним говорил секретарь райкома партии Кирин.

Он говорил о замечательной дружбе, о высоком чувстве братства народного. Вот они, Маруся Шаталова и Дуся Ямщинская, скромные советские девушки, показали высокий пример братской помощи и увлекли за собой многих. Сорок три человека в районе, по одному, по двое, по трое, как и Шаталова с Ямщинской, сами поставили хаты наиболее пострадавшим семьям. Это—И. и Ф. Дюкаревы, Мелихов и Польщиков из колхоза «Красный хутор», Чертков и Мозалевская из артели «Красный партизан» и многие другие. 61 тысячу трудодней отчислили колхозники района на постройку хат семьям фронтовиков. На эти средства поставлено 879 домов, причем многие семьи вошли в хаты лучше прежних. Заново поднялись на пепелищах целые колхозные села. Только 66 домов из разрушенных 318 осталось отстроить в их Кочетовке. 265 домов из 865 поставлены в Верхопенье, 128 из 175 в Сырцовой, почти полностью отстроена Сухая Солотина,—самые пострадавшие села. Вот сила, которую вызвали к жизни две советских патриотки.

Хорошая беседа праздника не портит. До позднего вечера продолжался он в новой хате Ермоловых. И спели, и сплясали. Только наутро уехала домой Маруся Шаталова, тепло провожаемая хозяевами.

* * *

Можно продолжить историю о чудесных советских девушках. Можно рассказать о том, как Маруся, тяжело заболевшая, не полностью выздоровев, вернулась в родной колхоз поправлять пошатнувшиеся за месяцы ее болезни дела, как ей помогала в этом работающая уже в другом месте подруга Дуся. Можно много писать о полных кипучей энергии днях, о бессонных ночах, проводимых патриотками в заботе об общественном долге.

Но вряд ли нужно искать лучшего проявления высоких патриотических чувств наших передовых людей, сталинских винтиков, чем описанный здесь пример братской помощи пострадавшей семье воина. Именно об этом замечательном примере особенно нужно говорить сейчас, именно над ним нужно сейчас снова и снова задуматься многим потому, что забота о возвратившихся из Красной Армии защитниках Родины и их семьях, об их жилищах, об их насущных нуждах была и остается первоочередным делом, делом государственным, общенародным, в котором стране нужна кипучая помощь многих и многих наших передовиков, таких, как Маруся Шаталова и Дуся Ямщинская.

Ф. ИВИН.

Колхоз им. Сталина,
село Кочетовка, Ивняйского района.



К демобилизованному бойцу Красной Армии Алексею Антоновичу Ермолову приехала дорогая гостья—Мария Петровна Шаталова, построившая совместно с подругой Е. Ямщинской хату его семье. На снимке: встреча А. А. Ермолова с М. П. Шаталовой. Слева — жена Ермолова—Е. С. Ермолова.
Фото К. Тимофеева.

Иностранная печать о первой сессии Совета министров иностранных дел

АНГЛИЯ.

ЛОНДОН. (ТАСС). «Ивнинг стандард» в редакционной статье пишет, что прекращение конференции «является разочарованием, но не катастрофой... если только разногласия были выяснены, а проблемы установлены, то это значит, что один неизбежный этап в поисках единства уже пройден».

Упоминая, что единство союзников поддерживалось, несмотря ни на что во время войны, газета пишет: «Никто, кроме слепых оптимистов, не смог рассчитывать на то, что это единодушие будет продолжаться после достижения основной цели, на которую оно опиралось. Каждая нация должна выражать свои собственные стремления и взгляды в соответствии со своими традициями и интересами. Именно на основе их примирения должен быть построен мир. Это—нелегкая, однако не невозможная задача... Подлинная опасность заключается в слухах, распространяемых элементами, которые заинтересованы в том, чтобы возлагать всю вину за нынешний срыв переговоров на Россию».

Все газеты привели выдвинутое В. М. Молотовым советское предложение, направленное к разрешению тупика на конференции. В последних изданиях вечерних газет опубликованы фотографии Молотова и Бирнса на пресс-конференциях.

Несколько газет поместили комментарии по поводу окончания первой сессии Совета министров иностранных дел на втором месте. Хотя тенденция возложить на СССР вину за отсутствие результатов Сессии сохраняется, однако тон обзоров стал гораздо умереннее и упор делается, главным образом, на необходимость найти практичную форму обеспечения единства союзных наций.

Газета «Дейли Уоркер» в редакционной статье пишет, что за трудностями процедурного характера, которые привели первую сессию Совета министров иностранных дел к такому концу, стоит история политических разногласий относительно того, какая политика должна проводиться с целью консолидации демократии в Европе после полной военной победы над фашизмом. В вопросе процедуры Молотов, повидимому, стоит на твердой почве. В Берлинском коммюнике точно говорится, как должны решаться такие вопросы. Почему же тогда английские и американские представители отказались согласиться на пересмотр протоколов на основании предложений советского министра иностранных дел? Весьма важным фактом является то, что Советское правительство никоим образом не намерено умиротворять тех, кто колеблется в уничтожении остатков фашизма в Европе. Новые демократические силы в Восточной Европе, ликвидировавшие фашистов и квислингов, провели важные реформы и будут соответствующим образом поощряться, а тем политикам запада, которые лелеют идею западного блока, придется вспомнить, что 1945 год не 1938.

США.

НЬЮ-ЙОРК. (ТАСС). Несмотря на тревожные сообщения печати из Лондона о результатах сессии Совета министров иностранных дел и на попытки возложить на Советский Союз вину за неудачу переговоров, значительная часть полученных американских комментариев признает, что позиция Советского Союза логична. В передовой статье газеты «Нью-Йорк пост» говорится, что непостижимо, почему США настаивали на участии французов и китайцев в обсуждении вопросов о зонах, «в которых они, повидимому,—непосредственно никак не заинтересованы». Касаясь предложений о созыве конференции трех союзных держав, газета высказывает предположение, что подобная конференция не может достичь настоящего успеха, «пока США придерживаются своей настоящей политики и поддерживают отношения с дескретированными антисоветскими личностями» и называет при этом имена югославского короля Петра и Георга греческого.

Балтиморская газета «Сан» в редакционной статье предостерегает от излишнего пессимизма в связи с результатом лондонских переговоров. По ее словам, неправильно считать, что результаты переговоров уничтожают всякую надежду на достижение соглашения. «США должны,—пишет газета,—пересмотреть возникший спорный вопрос и добиться формулировки, которая так или иначе разрешит проблему. Мы обладаем достаточным оптимизмом, чтобы считать, что Россия также займется изучением создавшейся ситуации».

Как и газета «Нью-Йорк пост», радиообозреватель Стил заявил 3 октября, что загадочно, почему США и Англия воспротивились предложению Молотова о разрешении балканских проблем тремя державами. Отметив, что Китай, повидимому не заинтересован в этом спорном вопросе, Стил обвиняет французов и в основном Бидо, который, по его словам, «различными маневрами стремится к тому, чтобы США и Англия заняли позицию, которая, несомненно, не служит интересам ни одной из этих стран, но неизбежно приводит их к оппозиции Советскому Союзу. Это можно сравнить с тем, как если бы хвост вертел собакой, а не собака хвостом. Самый факт, что Франции удался этот маневр, представляет собой достаточную причину для того, чтобы отстранить ее от принятия любых решений по вопросам, к которым она не имеет непосредственного отношения.

Касаясь предложений Советского Союза об управлении Японией представителями 4-х держав, Стил заявляет, что «часто американцы забывают, что войска Красной Армии освободили больше ранее оккупированных японцами территорий в Китае, чем американцы оккупируют в самой Японии».

Газета «Дейли Ньюс» (Нью-Йорк) в своих комментариях по поводу переговоров продолжает компанию разжигания антисоветских настроений.

Забастовочное движение в США

НЬЮ-ЙОРК, (ТАСС). По сообщению агентства Юнайтед Пресс, забастовочное движение в Соединенных Штатах Америки усиливается.

По данным агентства Ассошиэйтед Пресс, в стране бастуют уже 525 тысяч рабочих нефтяной, угольной, лесной и других отраслей промышленности. Бастует 130 тысяч горняков. Забастовка начинает оказывать влияние на работу сталелитейных заводов. Крупнейшая компания «Карнеджи Иллинойс Стил Корпорейшн» потушила несколько печей для выплавки стали и намерена сократить наполовину производство на крупнейшем коксовом заводе в штате Пенсильвания.

Министр труда Швелленбах об'явил о созыве 6 октября конференции представителей шахтовладельцев и профсоюза горняков с целью попытаться приостановить распространение забастовки в угольной промышленности. Представители министерства труда прилагают также усилия, чтобы покончить с конфликтами в лесопильной промышленности на западном побережье, а также среди грузчиков в Нью-Йоркском порту. Они пытаются также предотвратить разрыв переговоров между представителями профсоюза рабочих автомобильной промышленности и двух автомобильных компаний — «Крайслер» и «Дженерал Моторс».

Послание Трумэна к конгрессу

ВАШИНГТОН, (ТАСС). Президент Трумэн заявил на пресс-конференции, что он обратился с посланием к конгрессу, рекомендуя создать комиссию по атомной энергии для контроля над ее развитием.

Приказ Макартура

ЛОНДОН, (ТАСС). Как сообщает агентство Рейтер, 4 октября генерал Макартур отдал приказ об освобождении всех политических заключенных в Японии, об отмене всех законов, ограничивающих гражданские свободы, и о роспуске «полиции по контролю над мыслью».

Верховный командующий дал также указание о смещении японского министра внутренних дел.

Назначение барона Сидехара премьер-министром Японии

ЛОНДОН, 6 октября (ТАСС). Как передает агентство Рейтер, барон Сидехара назначен премьер-министром Японии. Сидехара, которому сейчас 73 года, занимал пост министра иностранных дел с 1924 по 1927 год и с 1929 по 1931 г.

Сидехара сделал заявление о том, что он оставит Иосида на посту министра иностранных дел и что полный состав нового кабинета будет об'явлен через несколько дней.

Международный обзор

2 октября закончилась первая сессия Совета министров иностранных дел. В связи с тем, что не было опубликовано никакого сообщения об итогах работы Совета, тов. В. М. Молотов 3 октября устроил в советском посольстве в Лондоне пресс-конференцию, во время которой и сделал заявление о работе Совета и ответил на многочисленные вопросы корреспондентов.

Советская делегация, стремясь к тому, чтобы первая сессия Совета министров достигла успеха, внесла с этой целью на рассмотрение Совета ряд предложений. Однако, как известно, эти предложения советской делегации не были приняты Советом министров, и конференция закончилась неудачей, в основе которой лежит тот факт, что некоторые ее участники взяли под сомнение обязательность для Совета министров решений Берлинской конференции трех держав.

Вполне естественно, что прекращение работы первой сессии Совета министров привлекает внимание всей мировой общественности и комментируется в печати. Разногласия, возникшие в Совете министров, активизировали деятельность тех элементов, которые непрочь использовать эти трудности для срыва политики взаимопонимания и сотрудничества, столь необходимой для упрочения мира. Эти элементы пытаются приписать неудачу в работе сессии Совета министров советской делегации, чтобы подорвать тем самым доверие к Советскому Союзу. Но тщетны потуги этих господ. Предложение советской делегации подписать протоколы по согласованным решениям было отвергнуто. Отказ делегации США и Англии от этого предложения привели к безрезультатному итогу работы Совета министров. Никакие усилия авторов небылиц не могут устранить этих обстоятельств.

Целый ряд иностранных газет, указывая на трудности, возникшие в процессе работы Совета министров, в то же время пытаются успокоить мировое общественное мнение.

Так, например, английская газета «Йоркшир пост» 3 октября в редакционной статье, посвященной сессии Совета министров иностранных дел, пишет, что «Не было бы необходимости созывать конференцию, если бы не существовало разногласий, которые нужно было бы примирить, и тот факт, что эти разногласия не были ликвидированы в течение ряда совещаний, которые сейчас закончились, не свидетельствует о том, что их не удастся разрешить на будущей сессии».

«Таймс» в редакционной статье 4 октября пишет, что «опубликованные в Англии комментарии по поводу прекращения работы конференции министров иностранных дел почти единодушно отказываются воспринять неудачу, как поражение, и признают необходимость продолжать переговоры другими средствами».

Было бы неправильным преуменьшать серьезность того, что произошло в Лондоне.

Важнейшим условием дальнейшего сотрудничества союзников, как это следует из заявления тов. Молотова, является готовность последовательно проводить в жизнь решения Берлинской конференции трех держав.

* * *

В последнее время американская печать подвергла критике деятельность некоторой части военной администрации американской зоны оккупации Германии и опубликовала ряд фактов примирительного отношения к гитлеровцам.

Так, например, американские газеты приводили многочисленные факты, свидетельствующие о том, что правительство провинции Бавария в значительной части находится в руках клики гитлеровцев. Франкфуртский корреспондент газеты «Нью-Йорк таймс» сообщал в конце сентября, что назначенные генералом Эйзенхауэром обследователи выявили на высоких постах в баварском провинциальном управлении 23 нацистов, согласно всем признакам подлежащих устранению.

Американские офицеры в Германии, сообщает корреспондент, как правило, или противодействуют, или саботируют выполнение приказа Эйзенхауэра о денацификации (устранение гитлеровцев с видных постов). Типичным в этом отношении являлась линия поведения генерала Паттона, командующего 3-й американской армией, расположенной в Баварии. Корреспондент газеты «Нью-Йорк геральд трибюн» характеризует генерала Паттона как самого ярого противника денацификации.

Корреспондент агентства Ассошиэйтед Пресс, находящийся при штабе 3-й американской армии, сообщает, что генерал Паттон заявил представителям печати, что 3 армия больше озабочена восстановлением нормальных коммуникаций и предотвращением лишений, чем «преследованием лиц, подозреваемых в нацизме».

В конце сентября генерал Эйзенхауэр вызвал Паттона к себе в штаб для доклада и сместил его. В связи с этим начальник штаба генерала Эйзенхауэра генерал-лейтенант Смит заявил представителям печати, что генерал Эйзенхауэр не допустит никаких поблажек при выполнении приказа о денацификации.

2 октября американская печать сообщила, что взамен гитлеровца Шеффера премьер-министром Баварии назначен социал-демократ Хогнер. Однако, как отмечает корреспондент «Нью-Йорк таймс», перемены в правительстве Баварии, повидимому, не снимают основной проблемы американской оккупационной зоны — нежелания подчиненных генерала Эйзенхауэра «ставить демилитаризацию и денацификацию выше соображений текущих удобств и практической целесообразности».

Американская печать публикует сообщения о саботаже приказа генерала Эйзенхауэра о демонтаже оборудования германских предприятий и, в частности, одного из крупнейших химических немецких концернов «И. Г. Фарбениндустри».

Известный американский радиокомментатор Стил, касаясь сообщений американской печати о идущем вопреки приказу генерала Эйзенхауэра восстановлении предприятий фирмы «И. Г. Фарбениндустри», заявил в своем выступлении, что это нарушение оккупационной политики является делом клики представителей американских международных картелей.

Все эти факты, приводимые американской печатью, не могут не привлечь серьезного внимания. Саботаж денацификации и демилитаризации Германии говорит о том, что некоторыми ответственными деятелями американской военной администрации проводится определенная политика, противоречащая решениям Берлинской конференции трех держав.

Г. ЛЕНСКИЙ.

ИЗ ПОСЛЕДНЕЙ ПОЧТЫ

Происшествие в Обояни

В письме, полученном „Курской правдой" из Обоянского района, вскрывались безобразия, творившиеся в местном райтопе. Письмо было послано председателю исполкома районного совета депутатов трудящихся тов. Чаеву для расследования и принятия мер.

Не получив ответа к установленному сроку, редакция послала напоминание. Одно напоминание не подействовало. Вскоре пришлось послать новое напоминание, затем еще одно.

Из Обояни ни слова...

Только через 7 месяцев председатель райисполкома удосужился ответить. Приводим дословно его запоздалое послание о печальном происшествии, случившемся в городе Обояни с этой и другими жалобами трудящихся:

— Исполком райсовета сообщает, что не публикованное письмо о зав. райтопом Минакове было нами получено и для производства проверки поручено инструктору райсовета тов. Паршину. Последний в июне неизвестно куда скрылся, забрав с собой материал о Минакове вместе с другими жалобами. Принятыми мерами к розыску Паршина не удалось обнаружить. В силу этих причин заметка о Минакове осталась непроверенной.

Странные происшествия творятся в Обояни. Три месяца носил в кармане инструктор райсовета жалобу, которую требовалось немедленно проверить. За это время редакция дважды просила председателя райисполкома ускорить расследование, но и председатель, видимо, также безответственно относится к письмам и жалобам трудящихся. Только через три месяца после того, как сбежал Паршин, он сообщил об утере этой жалобы.

Обоянские районные организации вообще не спешат с разбором жалоб трудящихся. Более трех месяцев не отвечает, например, райисполком на письмо о положении дел в колхозе „Большевик". С марта нет ответа из Обоянского райкома ВКП(б) на письмо о плохой работе Нижне-Бабинского сельсовета.

Не постигла ли и эти письма такая же печальная участь?

Высадка американских войск на острове Хоккайдо

ЛОНДОН, 6 октября. (ТАСС). Как передает агентство Рейтер, радио Дейли сообщило, что американские оккупационные войска высадились на острове Хоккайдо —самом северном острове Японии.

Сегодня в театре и кино

Облдрамтеатр имени А. С. Пушкина — „ЧРЕЗВЫЧАЙНЫЙ ЗАКОН"; кино-театр имени Щепкина— „ДНИ И НОЧИ"; кино-театр „СМЕНА"—„ТЕТКА ЧАРЛЕЯ".

Отв. редактор М. ПАВЛОВ.

ИЕ—74181. Типография газ. «Курская правда» Тир. 55.100. Зак. 4424.

Пролетарии всех стран, соединяйтесь!

КУРСКАЯ ПРАВДА

ОРГАН КУРСКОГО ОБКОМА ВКП(б), ГОРКОМА ВКП(б) И ОБЛАСТНОГО СОВЕТА ДЕПУТАТОВ ТРУДЯЩИХСЯ

№ 201 (7100) | 9 октября 1945 г., вторник | Цена 20 коп

ПОКОНЧИТЬ С САМОТЕКОМ В ХЛЕБОПОСТАВКАХ

25 октября—срок, к которому область обязалась завершить хлебозаготовки. Осталось 15 дней, а план выполнен всего на 52,8 проц. Последняя пятидневка дала исключительно неудовлетворительные, позорные результаты. За эти дни в области сдано хлеба всего 13812 тонн—вдвое меньше, чем в предыдущую пятидневку.

Только один Кореневский район работал удовлетворительно: кореневцы дали прирост в 9 проц. и с 35 места выдвинулись на 21. Более 5 процентов плана выполнили за 5 дней всего восемь районов. Все остальные районы в эти дни резко снизили темпы. Так, Мантуровский район, выполнивший в прошлую пятидневку 13 проц. годового плана, за эти пять дней выполнил план всего на 3 проц. В Короче снизили прирост за 5 дней с 10 до 2 проц., в Микояновке с 10 до 3 и в Уразово с 11 до 1,5.

Прямую бездеятельность проявили партийные и советские организации районов: Валуйского, Н. - Оскольского, Крупецкого, В.-Михайловского, Фатежского, Ясеновского, Черянского, Скороднянского, Б.-Полянского и Касторенского, где прирост составил всего от одного до двух проц. Достаточно указать, что в В.-Михайловке за пятидневку вывезено всего 510 центнеров, т. е. втрое меньше того, что полагалось сдать за один день.

Ясно, что такое снижение темпов хлебозаготовок может привести к срыву обязательства, взятого колхозниками и работниками сельского хозяйства нашей области во Всесоюзном социалистическом соревновании. Причина этого, прежде всего, в том, что в ряде районов создалось вредное благодушие и хлебопоставки предоставлены самотеку.

С каждым днем положение в колхозах области становится напряженнее. Ненастная погода создает дополнительные трудности. Начались такие трудоемкие работы, как копка и возка свеклы, уборка овощей и картофеля, вспашка зяби. Справиться с ними, одновременно не ослабляя, а усиливая хлебосдачу, можно только в том случае, если все до одного колхозника будут высокопроизводительно участвовать в общественном труде. Между тем, в Беседино и в ряде других районов борьба за укрепление трудовой дисциплины, за под'ем производительности труда ослабла. Это видно и из того, что не ведется серьезной политической работы по воспитанию у каждого колхозника чувства соревнования и личной ответственности за выполнение обязательства, данного родине. Это видно и из того, что к лодырям, к людям, не желающим помогать колхозам в этот напряженнейший период, во многих районах относятся примиренчески, не применяют к ним даже мер воздействия, установленных Уставом сельхозартели и советскими законами. Это видно, наконец, и из того, что во многих колхозах до сих пор сдерживается авансирование колхозников на трудодни, чем ущемляются их законные права и понижается заинтересованность в колхозных работах.

До сих пор не осуществляется и требование обкома ВКП(б) об оперативном контроле за выполнением своих обязательств каждым колхозом. В передовых районах добились того, что все колхозы ежедневно сдают хлеб. Так, 5 октября в Коренево из 90 колхозов участвовало в хлебосдаче 87, в Б.-Дворах из 85—85. Иная картина в Крупце, где из 55 колхозов сдавали зерно 17, в Касторном—из 81—46, в Щиграх—из 131 колхоза—38. Райкомы ВКП(б) и райисполкомы не разбираются серьезно в причинах, почему тот или иной колхоз задерживает хлебосдачу. Между тем совершенно ясно, что в ряде колхозов за ссылками на об'ективные причины по существу проводится саботаж хлебопоставок.

Только этим, например, можно об'яснить, что во многих колхозах в очень незначительном количестве на вывозку зерна привлечены коровы. И здесь поучителен пример передовиков. В Красной Яруге, занимающей второе место в области, 93 проц. сданного государству зерна вывезено на живом тягле. В Рыльске 5 октября участвовали в вывозке 1354 коровы, а в Щиграх в этот же день 29, в Беседино—16, в Мантурово—24, а в Крупце—ни одной.

Также не только одной погодой и «техническими» неполадками может и должен об'яснить настоящий политический руководитель отставание молотьбы. Область имеет достаточно машин, чтобы обеспечивать хлебозаготовки. Но используются машины молотильного парка в среднем на 50—60 проц. Причина, прежде всего, в том, что колхозы не обеспечивают молотилки рабочей силой, большинство агрегатов не используется ночью, не создано достаточных условий для ведущих работников. Не организована в ряде районов и ручная молотьба.

Положение с хлебозаготовками должно быть немедленно исправлено. Для этого нужно: привлечь всех колхозников на полевые работы; установить сроки и задания на каждую корову по вывозке хлеба и добиваться их выполнения; ускорить молотьбу; принять меры, чтобы не допустить потерь и сохранить каждый килограмм хлеба; добиться, чтобы каждый колхоз ежедневно выполнял график, сурово наказывать лодырей и саботажников. Вот конкретные вопросы, от которых зависят темпы хлебосдачи, и их должны решать на местах партийные и советские организации.

Наше слово должно быть сдержано. На выполнение обязательства, данного родине и товарищу Сталину, должны быть направлены все силы.

На Сталинградском тракторном заводе

Из руин и пепла возрождается Сталинградский тракторный завод. Строители ставят задачу реконструировать завод на базе последних достижений современной техники.

Уже восстановлено более 180 тысяч квадратных метров производственных площадей. Коллектив строителей ведет монтаж полуторатонной высокочастотной установки стального литья, отличающейся от обычных электропечей быстротой — каждые 30—45 минут плавится 1,5 тонны стали. Изменены способы термической обработки деталей. Твердая цементация заменена газовой, что повышает качество выпускаемых деталей. До сих пор в тракторной промышленности закалка деталей велась в водяных или масляных ваннах. Теперь предприятие переходит на высокочастотную электрозакалку. Закалка цветного литья в селитровых ваннах заменяется закалкой в печах непрерывного действия.

Существующий парк машин пополняется десятками агрегатных высокопроизводительных станков - автоматов. Многое сделано и для модернизации выпускаемого заводом трактора. Дизель—мотор новой конструкции—успешно прошел испытания.

Всероссийский смотр народного танца

В ближайшие дни начинается Всероссийский смотр коллективов народного танца, организованный управлением по делам искусств при Совнаркоме РСФСР. Он будет проходить в Свердловске, Горьком и Ростове-на-Дону, куда съедутся профессиональные коллективы из 22 городов. В программе смотра—100 народных танцев.

Наилучшие коллективы приедут для показа в Москву.

Новый вид спорта

Впервые в истории советского спорта в Москве проведен турнир по вольно-американской борьбе. До сего времени в СССР широко практиковалась лишь французская борьба, между тем вольно - американская борьба имеет более прикладное значение, особенно в боевой обстановке, так как допускает захваты руками и ногами.

Отчет агитатора на бюро райкома

Бюро Сталинского райкома ВКП(б) г. Курска заслушало отчет агитатора, члена партии Елены Егорченко о работе среди населения Первой и Третьей Ровецких улиц. Просто и обстоятельно доложила тов. Егорченко о своей агитационной работе.

Беседы с жителями тов. Егорченко проводит 5-6 раз в месяц. Ее слово доходчиво. Она говорит не отвлеченно, а находит близкие, понятные примеры, яркие сравнения. Следуя призыву агитатора, жители Первой и Третьей Ровецких улиц благоустроили свои улицы, озеленили их; они собрали около 800 рублей в помощь детям-сиротам; на улице созданы первичные организации МОПР'а, РОКК'а.

Райком ВКП(б) отметил положительную работу тов. Егорченко и решил ее опыт распространить среди агитаторов других улиц.

ДЛЯ РОДНОГО ГОСУДАРСТВА

ТОМАРОВКА, 8 октября (ПО ТЕЛЕФОНУ). В ответ на патриотический почин колхозников артели „Борьба", Льговского района, сдавших сверх плана 200 центнеров хлеба государству, колхозники артели „Жовтнева революция", досрочно выполнившей годовой план хлебопоставок, решили СДАТЬ СВЕРХ ПЛАНА В ФОНД КРАСНОЙ АРМИИ 400 ЦЕНТНЕРОВ ЗЕРНА.

Хлеб вывозится на приемные пункты.



Герой Советского Союза гвардии сержант Василий Федорозич Баранников, уроженец деревни Ново-Першино, Дмитриевского района. Фото В. Турбина.

Указ Президиума Верховного Совета РСФСР

О награждении многодетных матерей орденами „Материнская слава" и медалями „Медаль материнства" по Курской области

На основании Указа Президиума Верховного Совета СССР от 18 августа 1944 года наградить от имени Президиума Верховного Совета СССР:

Матерей, родивших и воспитавших девять детей,
ОРДЕНОМ «МАТЕРИНСКАЯ СЛАВА» I СТЕПЕНИ

1. **Долженкову** Евдокию Родионовну—домашнюю хозяйку, деревня Кирилловка Советского района.
2. **Захарову** Агриппину Васильевну—колхозницу колхоза «Красная поляна» Стрелецкого района.
3. **Зубкову** Евдокию Ивановну—колхозницу колхоза «Победа» Поныровского района.
4. **Кобыльских** Марию Александровну—домашнюю хозяйку, поселок при железнодорожной станции Льгов Льговского района.
5. **Малофееву** Марию Васильевну—домашнюю хозяйку, Ленинский район города Курска.
6. **Мятечкину** Екатерину Андреевну—колхозницу колхоза имени Димитрова Конышевского района.
7. **Резанову** Феодору Никифоровну—колхозницу колхоза имени Кирова Суджанского района.

Матерей, родивших и воспитавших восемь детей,
ОРДЕНОМ «МАТЕРИНСКАЯ СЛАВА» II СТЕПЕНИ

1. **Амелину** Марию Ивановну — колхозницу колхоза имени Пушкина Фатежского района.
2. **Ананчеву** Наталию Яковлевну —колхозницу, село Никольское Ново-Оскольского района.
3. **Берлизеву** Марию Тихоновну—колхозницу колхоза «Страна Советов» Пристенского района.
4. **Болдыреву** Анну Ильиничну —домашнюю хозяйку, Кировский район города Курска.
5. **Борозняк** Феодору Федоровну —колхозницу, село Заолешенка Суджанского района.
6. **Булгакову** Марию Тимофеевну—колхозницу колхоза имени Ворошилова Боброво-Дворского района.
7. **Быканову** Александру Ивановну—колхозницу колхоза имени Красной Армии Корочанского района.
8. **Вакулину** Феклу Спиридоновну—колхозницу колхоза «Светлый луч» Микояновского района.
9. **Вдовину** Евдокию Антоновну —колхозницу, село Никольское Ново-Оскольского района.
10. **Воевода** Анастасию Константиновну—колхозницу, село Севальнев Ново-Оскольского района.
11. **Волошину** Евгению Павловну—колхозницу, деревня Николаевка Микояновского района.
12. **Гажурову** Пелагею Евдокимовну—колхозницу, деревня Араповка Микояновского района.
13. **Дейнеко** Софию Яковлевну—колхозницу колхоза «Красный маяк» Суджанского района.
14. **Дородных** Александру Максимовну—колхозницу, село Вторые Поныри Поныровского района.
15. **Дородных** Анну Моисеевну —колхозницу, село Вторые Поныри Поныровского района.
16. **Доронину** Агриппину Елисеевну—колхозницу, село Проходное Корочанского района.
17. **Дудину** Пелагею Евтеевну—колхозницу, село Матвеевка Поныровского района.
18. **Егорову** Нину Ивановну — домашнюю хозяйку, Дзержинский район города Курска.
19. **Емельянову** Марию Васильевну—колхозницу колхоза имени Кагановича Фатежского района.
20. **Каширцеву** Раису Сергеевну —домашнюю хозяйку, Кировский район города Курска.
21. **Климову** Дарию Ефимовну—колхозницу колхоза имени Кирова Боброво-Дворского района.
22. **Кобелеву** Евдокию Алексеевну—домашнюю хозяйку, Сталинский район города Курска.
23. **Латынину** Агриппину Григорьевну— колхозницу колхоза имени Сталина Волоконовского района.
24. **Лукину** Ефросинию Петровну—колхозницу колхоза «Красное знамя» Стрелецкого района.
25. **Малютину** Татьяну Андреевну—колхозницу колхоза имени Молотова Фатежского района.
26. **Маркову** Татьяну Артемьевну—колхозницу колхоза имени Ворошилова Ленинского района.
27. **Осьмакову** Анну Павловну—колхозницу колхоза «Красное знамя» Ракитянского района.
28. **Перемышленникову** Феодосию Михайловну — колхозницу, деревня Ивановка Ново-Оскольского района.
29. **Пигореву** Ефросинию Афанасьевну—домашнюю хозяйку, хутор Кочетовка Пристенского района.
30. **Пискареву** Феодору Ивановну—колхозницу, село Никольское Ново-Оскольского района.
31. **Потехину** Феодору Викторовну—колхозницу, село Пятницкое Волоконовского района.
32. **Романец** Анну Поликарповну—колхозницу, село Гуево Суджанского района.

(Продолжение следует).

Участники Отечественной войны на учебе

Курская профтехшкола—интернат, обучающая инвалидов Отечественной войны различным специальностям, создана в 1943 году, вскоре после освобождения города от немецких оккупантов. В 1944 году она произвела первый выпуск: 36 человек получили специальность бухгалтеров бюджетного учета и были направлены на работу в районы области.

Набор 1944 года составил уже 80 человек. Школа готовила бухгалтеров, счетоводов, швейников и сапожников. Курсанты хорошо успевали. 26 человек теперь работают инструкторами-бухгалтерами райзо.

Курсанты группы бухгалтеров промышленного учета в настоящее время проходят практику на заводах Курского сахаротреста. Неплохо работают т.т. Форов, Жиронкин, Черняев и другие.

Освоили свое дело и курсанты обувщики. Двое из них—Косарев и Антонов выпущены досрочно. Все остальные закончат школу в октябре и разъедутся на работу в артели „Коопинсоюза".

Наиболее длительный срок обучения (полтора года) в группе швейников, но многие из них уже и сейчас работают самостоятельно. Особенно отличаются в учебе т.т. Молчанова, Быков, Бочарников и другие. Завершив обучение, курсанты этой группы получат специальность закройщиков и будут направлены на работу в артели "Коопинсоюза".

Г. АНЦИБОР,
зам. директора по учебной части областной профтехшколы инвалидов Отечественной войны.

Молодые специалисты

Недавно Корочанский сельскохозяйственный техникум выпустил группу молодых специалистов сельского хозяйства. Свыше 20 человек получили квалификацию младших агрономов-овощеводов. Часть из них будет направлена на работу в колхозы Курской области и часть направляется в Ростовскую, Орловскую и Воронежскую области.

Подарок челябинцев

Во двор детского дома въезжает загруженная мешками, кроватями, матрацами машина.

Все это челябинский «Красный крест» прислал своим подшефным курским ребятам, потерявшим родителей. Директор детского дома № 1 Н. Е. Вадинцева принимает 100 детских кроваток, 60 стульев, матрацы, подушки, постельное белье, посуду, детские костюмы, медикаменты.

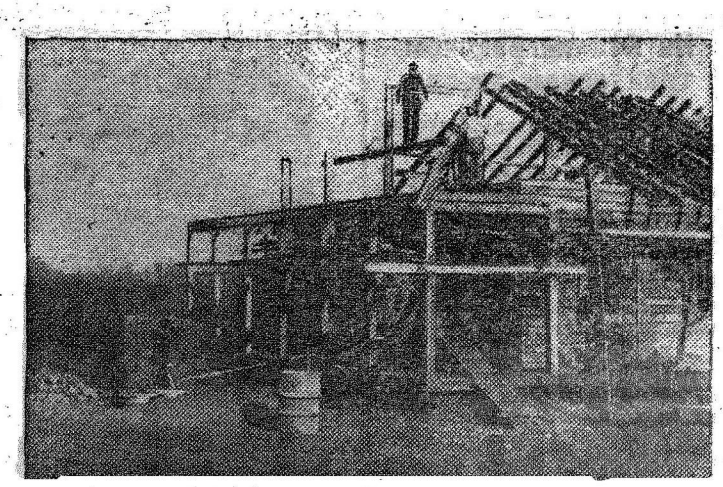

Для рабочих Курского хлебозавода строятся стандартные дома. На снимке: сборка дома. Фото А. Емельянова.

Бригада Коростелева построила 13 хат

ЛЬГОВ. (От соб. корр.). На строительстве хат колхозников Федор Ильич Коростелев прославился еще в первый год после освобождения района от немецких захватчиков. Он первый в селе Банищи создал строительную бригаду и до осени построили тогда более 20 изб семьям фронтовиков.

Весною этого года на областном совещании передовиков сельского хозяйства Федор Ильич дал слово не прекращать строительства. Свое слово он сдержал. Его бригада в этом году построила 13 домов демобилизованным и инвалидам Отечественной войны.

В новые избы поселились вернувшиеся из армии фронтовики Владимир Шатров, Андрей Костебелов, Герасим Языков и другие. Новый дом отстроен инвалиду Отечественной войны Тимофею Васильевичу Веретягину.

В селе Банищи на постройке хат работают сейчас 4 строительных бригады, которые поставили 23 новых избы.

Семинары руководителей хоровых коллективов

Недавно Областной дом народного творчества провел инструктивный семинар руководителей хоровых коллективов Домов культуры и изб-читален. Методисты тт. Сергейчикова и А. Ф. Брюханова выехали в Валуйский, Волоконовский и Уразовский районы для оказания помощи в организации работы самодеятельных хоров.

В ноябре будет проведен семинар руководителей драматических коллективов.

Хозрасчетные паровозные бригады

10 паровозов Белгородского депо были переведены в этом году на хозяйственный расчет. Хозрасчетные бригады целиком оправдали себя. Они добились большой экономии топлива, материалов, запасных частей, увеличили пробег паровозов между ремонтом. Так, старший машинист хозрасчетного паровоза № 99-05 тов. Никифоров со своим напарником тов. Кулешовым сэкономили за четыре месяца более 100 тонн топлива. Только за одну экономию топлива они получили свыше 11 тысяч рублей премиальных.

Машинисты хозрасчетного паровоза № 20-1660 тт. Откидыч и Быков увеличили оборот своего паровоза на 4,7 часа, сэкономили за четыре месяца 207 тонн топлива, получив за это премии около десяти тысяч рублей.

Машинисты депо тт. Беседин, Губарев и другие, готовясь к работе в зимних условиях, также переводят свои паровозы на хозрасчет.

Любительский театр в Судже

Любительская труппа суджанского Дома культуры подготовила и поставила пьесу Карпенко-Карого «Бесталанна». Роли исполняли работник народной больницы А. Я. Островский, учительница В. П. Меняйленко, связист В. К. Меняйленко, студентка Пищикова и др. Хорошо были поставлены массовые сцены, песни и пляски. Зрители остались довольны спектаклем.

Во время оккупации гитлеровцы сожгли городской театр. С тех пор суджанцы впервые увидели театральную постановку.

Т. ИВАНОВА.

„Так и будет"

Пьеса К. Симонова в постановке Курского областного драматического театра им. А. С. Пушкина

Пьеса Симонова «Так и будет» была написана еще во время войны, но и теперь, в дни мира, она не потеряла своей актуальности. Симонов мечтал в ней о том, когда «распахнутся все двери и вернутся они», ратным трудом добывшие победу. Время перенесло в настоящее эту мечту.

Тема пьесы—о месте воина-победителя в мирной жизни, о его возвращении к творческому труду—эта тема сегодня особенно близка и понятна зрителю.

Драматургия Симонова неотделима от его лирики. Лиризм присутствует и в самой его «эпической» драме «Русские люди». Он является главной стихией, воздухом пьесы «Жди меня». То же самое можно сказать и о пьесе «Так и будет». Ее основная идея глубоко лирична: «Любовь залечивает раны, нанесенные войной!»

Симонов подмечает много жизненных психологических конфликтов, но разрешает их в пьесе походя, необычайно легко и благополучно, чтобы не омрачить основной линии пьесы—счастливой любви сорокалетнего полковника Савельева и 23-летней Ольги Воронцовой.

Выбор этой темы—нетипичной и малохарактерной — определил незавершенность ряда сценических мотивов, бледность некоторых образов, чрезмерную красивость развязки—и увел пьесу в сторону от большой, глубокой правды жизни и подорвал ее значительность.

Это ставило перед режиссером тов. Южановым и всем актерским коллективом трудную задачу на путях к созданию интересной постановки. Театр в основном с этой задачей справился.

Проездом в Москве, инженер-полковник Савельев, в самом начале войны потерявший семью, посещает свое «старое пепелище» и находит там чужую семью академика Воронцова. Незнакомые люди окружают фронтовика вниманием, любовью и лаской,—былые раны залечиваются, и пепелище вновь становится для него родным домом.

Савельев—в центре действия пьесы. Артист Южанов сумел сжиться со своим героем. Сдержанно и с большим тактом он передает зрителю затаенную боль и мучительное стремление к простому человеческому счастью, когда «счастлив только от того, что светит солнце, что небо синее, а трава зеленая». Война, по мысли автора, заставила его одеть шинель и оторвала от мирного труда. Ведь он строитель, по природе своей глубоко штатский человек. И в упрек Южанову можно, пожалуй, поставить, что его Савельев чересчур «военизирован» и слишком начальственно официален со своими подчиненными.

Ольга Воронцова, дипломантка строительного института, простая, скромная девушка с чуткой душой — и обаяние в ее простоте. Актрисе Горской не совсем удалась естественная непринужденность и тактичность героини в отношениях с Савельевым. У Симонова Ольга непосредственнее и тоньше, чем на сцене. Правда, сцены в середине пьесы (эпизоды с путевкой Савельева, его воспитанником Ваней) сыграны Горской убедительнее остальных.

Образ академика архитектуры Воронцова задуман глубже, чем это удалось показать в спектакле. Симоновский Воронцов—слегка чудаковатый, старомодный, с традиционной профессорской рассеянностью, но очень умный человек. В исполнении артиста Гурулева маститый академик неестественно и неправдоподобно суетлив. Без сомнения, спектакль в целом обогатился бы, если бы роль Воронцова была сыграна вдумчивее и серьезнее.

Курьезно выглядит в пьесе рядом со знаменитым ученым его ворчливая неграмотная сестра из глухой деревни. Театр смело мог бы пожертвовать этим персонажем, тем более, что в исполнении артистки Бриккерт образ тети Саши вообще превращается в дурно стилизованный шарж.

Зато значительная удача спектакля — образ майора медицинской службы Анны Григорьевны Греч. Может быть, неожиданно для автора и режиссера этот второстепенный персонаж в исполнении артистки Полевой выдвигается на первый план. Полевая очень хорошо передает профессиональную выдержку, спокойствие и мужество героини. В пьесе, по воле автора, ей приходится совершить серьезную операцию: сблизить героев, может быть, смирив в себе какое-то душевное движение. Ее рассказ о священнике, который взял грех на свою душу, разрешив ей оперировать раненых в алтаре, обращен не столько к Ольге, сколько к самой себе. Актриса не только выполняет авторское задание, но и правдивой игрой приоткрывает перед зрителем глубокий душевный мир немолодой, одинокой женщины.

Очень легко было сбиться в крайность при исполнении образа молодого архитектора Синицына, талантливого человека, у которого «душа не по таланту — мелкая», совсем зачернить его, представить абсолютно отрицательным персонажем. Артисту Вильямсону в основном удалось изобразить резкого, порывистого юношу, которому не везет в любви. Однако, в его исполнении отсутствует одна важная черта характеристики героя: Синицын—энтузиаст своего дела. Так, он любовно рассказывает о своем смелом проекте восстановления города Полтавы, и то, что это место в постановке было опущено, без сомнения, обеднило образ.

Артисту Юрьеву удалась роль шумного балагура, кадрового русского офицера полковника Иванова. Очень хорош артист Старовойт в эпизодической роли управдома Чижова.

Ничего не добавляет к действию образ сержанта Нади, бывшей работницы Воронцова. Она введена разве только для того, чтобы академик мог произнести в связи с ее слезами фразу, вызывающую неуместный смех у публики: «бедные вы, бабы, военные и невоенные». Памятуя о мудром утверждении А. П. Чехова о том, что если в первом акте на стене висит ружье, то в последнем оно должно выстрелить, театр мог бы и с этим персонажем поступить так же, как и с нежизненным образом Марии Сергеевны, которую он вполне правильно из'ял из пьесы.

Назойливо звучат в пьесе слова безвкусного вальса «Спит городок после тревог...». В выборе этого музыкального лейтмотива театр мог бы и не последовать за автором.

Удачна декорация общей комнаты Воронцовых, но слишком неуютен и не имеет рабочего вида кабинет Савельева (художник Пашин).

Но все неполадки, частью устранимые, не могут закрыть основного: вся пьеса проникнута трепетным ожиданием победы и возвращением победителей,—и своим культурно поставленным и дружно сыгранным, бодрым спектаклем театр утверждает исполнение этих ожиданий:

— Так и есть!

Вл. ФАЙТ,
П. КВИТКО.

Ускорить сборку стандартных домов

Партия и правительство оказывают большую помощь в восстановлении разрушенного хозяйства районов, пострадавших от немецкой оккупации.

Так, для Курской области изготавливается 400 четырехквартирных стандартных домов. Завезены уже детали для 43 домов, 6200 кв. метров кровли, большое количество печных приборов и другие строительные материалы.

Обком ВКП(б) и облсовет выделили стандартные дома особо пострадавшим районам. Городу Курску предоставлено 15 домов, Белгороду—15, Беленихинскому району—10, Сажновскому — 10 Тербунскому — 10 и г. д. Часть из данаряженных домов уже доставлена.

Во многих районах энергично взялись за строительство. Так, в распоряжение белгородской конторы Монтажиндстрой направлена специальная бригада рабочих и транспорт. К 1 октября в Белгороде собрали все 8 завезенных домов, из них 3 покрыты и ведутся внутренние отделочные работы. Скоро 32 семьи получат квартиры. В Беленихинском и Тербунском районах еще до получения деталей были подобраны бригады квалифицированных рабочих (плотников, столяров, каменщиков), теперь здесь заканчивается строительство 4 домов и начат сбор остальных.

Но, к сожалению, в других районах строительства домов еще не начинали. Не развернуто оно как следует и в Курске. В апреле город получил детали на 10 стандартных домов, однако, строятся всего лишь три дома. Нет рабочих и транспорта. В городе 5 крупных строительных организаций и много промышленных предприятий, но никто из них не берется за это дело. Некоторые подрядные организации (управление трампарка, ЦЭС) отказались строить дома. Все это ведет не только к затяжке, но и к срыву строительства. Сажновский райком партии (секретарь т. Селеневич) в апреле настойчиво добивался ускорения отгрузки деталей стандартных домов. В начале июня материал в Сажное завезен и... три с половиной месяца лежит на станции. Непонятно, как руководящие организации могут так безразлично относиться к нуждам трудящихся своего района.

Большинство районов, которым занаряжены стандартные жилые дома, уже получили детали, но с началом строительства медлят. До конца строительного сезона остались, по существу, считанные дни. Необходимо немедленно приступить к строительству стандартных домов, выделив для этого квалифицированных рабочих, правильно расставив их, рационально используя полученные материалы и изыскивая на месте недостающие.

А. КАПЫРИН,
зав. отделом промышленности стройматериалов и строительства обкома ВКП(б).

По следам выступлений „Курской правды"

В опубликованной корреспонденции «Вредная очередность» (см. «Курскую правду» № 164) сообщалось, что колхоз «Красный гвардеец», Ивнянского района, срывает график сдачи хлеба государству.

Подтверждая правильность фактов, Ивнянский райком ВКП(б) сообщил, что за срыв уборки и невыполнение плана хлебопоставок Жуков снят с работы председателя колхоза.

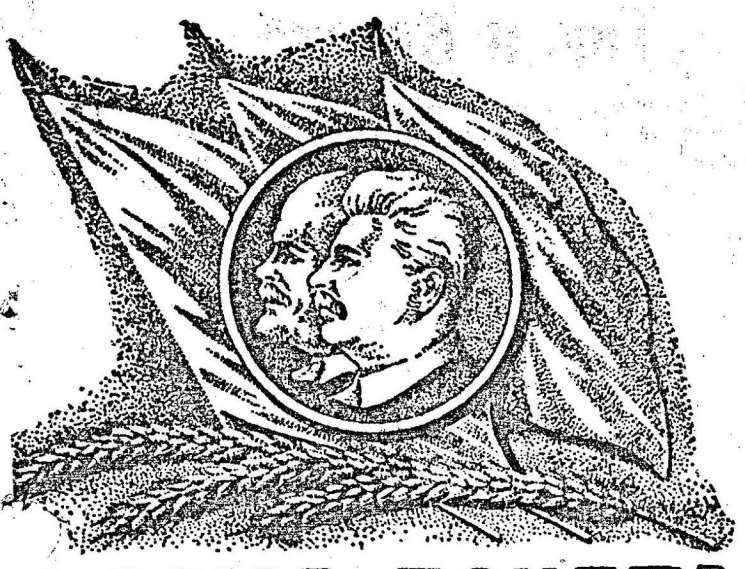

ДОСКА ПОЧЕТА

По представлению Ленинского, Касторенского, Чернянского, Льговского, Советского, Б. Солдатского и Тербунского райкомов ВКП (б) и райсоветов депутатов трудящихся за досрочное выполнение годового плана хлебопоставок государству заносятся на областную ДОСКУ ПОЧЕТА:

ЛЕНИНСКИЙ РАЙОН

Колхоз „ПОБЕДА". Председатель Х. Д. АВДЕЕВ

КАСТОРЕНСКИЙ РАЙОН

Колхоз „6 С'ЕЗД СОВЕТОВ". Пред. И. А. ГУСЕВ.
Колхоз „1-е мая". Пред. Е. В. Прохорова.

ЧЕРНЯНСКИЙ РАЙОН

Колхоз „ПУТЬ ОКТЯБРЯ". Пред. А. Е. ПРЯДЧЕНКО.
Колхоз „ТРУД ПАХАРЯ". Пред. С. П. БОКЛАГОВ.
Колхоз им. ВОРОШИЛОВА. Пред. Ф. А. ГОЛОВАНЕВ.

ЛЬГОВСКИЙ РАЙОН

Колхоз „НОВАЯ ЗАРЯ". Пред. Л. В. СКРИПКИН.
Колхоз „ПЕРЕДОВИК". Пред. В. Я. ГУБАРЕВ.
Колхоз „СТРОИТЕЛЬ СОЦИАЛИЗМА". Пред. М. ЕСИН.

СОВЕТСКИЙ РАЙОН

Колхоз им МОЛОТОВА. Пред. П. Ф. АЛЕХИН.
Колхоз „КРАСНОЕ ЗНАМЯ". Пред П. А. КЛЕПИКОВ.
Колхоз „ГЕРОИ ТРУДА". Пред. И. Е. ПЕРЦЕВ.
Колхоз им. КУЙБЫШЕВА. Пред. Е. С. НЕМЦЕВ.

БОЛЬШЕ-СОЛДАТСКИЙ РАЙОН

Колхоз „ПОБЕДА". Пред. Я. К. ЦЫБУЛЬКОВ.

ТЕРБУНСКИЙ РАЙОН

Колхоз „ЛЕГКИЙ ТРУД". Пред. В. В. ТИМОХИН.

СВОДКА

о ходе хлебосдачи, молотьбы, уборки свеклы, под'ема зяби и сева озимых на 5 октября

(в процентах к плану).

	Сдано хлеба	Обмолочено, вкл. убор. комб.	Выкопано свеклы	Поднято зяби	Посеяно озимых
Глушковский	85,2	62	19	15	100
Кр.-Яружск.	78,0	47	12	5	82
Льговский	72,0	57	7	14	94
Рыльский	69,7	67	18	15	100
Прохоровск.	68,8	49	9	19	85
Ракитянский	67,1	43	20	12	94
Суджанский	66,5	41	11	14	89
Уразовский	66,6	57	18	11	88
Белгородский	64,4	46	32	13	87
Томаровский	63,6	43	8	4	77
Волоконовск.	62,0	62	13	12	84
Б.-Двурский	61,4	56	—	7	91
Микояновск.	60,2	47	11	18	83
Валуйский	59,3	59	9	17	81
Шебекинский	58,5	49	29	11	60
Ст. Оскольск.	57,7	66	35	4	75
Пристенский	56,3	42	12	6	61
Ивнянский	56,0	47	2	4	82
Борисовский	55,2	51	9	8	65
Беловский	54,9	49	11	18	84
Кореневский	54,7	45	8	9	71
Грайворонск.	54,4	47	6	7	64
Н.-Оскольск.	53,7	49	9	14	81
Конышевский	53,4	64	8	2	91
Беленихинск.	52,5	53	16	5	64
Иванинский	52,5	41	16	18	82
Ясеновский	51,3	56	—	13	83
Б.-Солдатский	50,5	38	14	8	91
Корочанский	50,2	60	—	8	79
Ястребовский	50,2	53	—	3	61
Крупецкой	50,1	56	15	11	99
Советский	50,1	48	7	2	51
Чернянский	49,7	62	13	7	80
Сажновский	49,5	39	12	5	58
Горшеченский	49,2	62	17	3	72
Погарский	49,1	54	—	07	57
Солнцевский	47,2	49	5	8	63
Скороднянск.	46,6	49	—	22	90
Хомутовский	46,1	61	—	9	97
Стрелецкий	44,9	58	—	12	81
Медвенский	44,8	44	1	5	74
Ленинский	43,5	49	15	6	77
Обоянский	43,6	41	6	18	83
Дмитриевск.	41,6	54	11	3	91
Мантуровский	41,6	48	—	1	67
Б.-Полянский	41,2	58	—	0	63
Б.-Троицкий	38,8	57	15	9	82
Кривцовский	38,8	45	13	5	78
Щигровский	38,8	45	17	3	6
Черемисинов.	38,0	43	4	5	61
Тимской	37,5	52	—	1	6
Тербунский	37,2	52	—	2	72
В.-Михайлов.	36,9	51	—	4	68
Золотухинск.	36,7	55	—	4	63
Михайловск.	36,4	61	—	3	79
Фатежский	36,1	69	—	4	72
В.-Любажск.	35,1	65	—	15	65
Касторенский	34,6	43	9	5	67
Бесединский	33,6	44	5	6	62
Воловский	32,6	48	—	2	58
Октябрьский	32,4	46	9	3	50
Свободинск.	29,5	40	—	8	63
Итого по области	52	12	8	77	

Колхозы помогают восстанавливать МТС

Колхозы массива Новооскольской МТС оказывают серьезную помощь в восстановлении своей машинно-тракторной станции. В МТС строится нефтебаза и помещение для конторы, достраивается мастерская и общежитие для рабочих, приспосабливается помещение для детского сада. Колхозники заготовили и подвезли к месту стройки 200 кубометров лесоматериалов из лесосек своего района и около 80 кубометров — из Брянских лесов. Колхоз «Путь Октября», Заолешенского сельсовета, приготовил для МТС 50 тонн извести, артель «Красный луч» выделила опытных плотников; прислали строителей и другие колхозы.

Заводы ждут свеклу, родина—сахар!

ВЫКОПАТЬ И ВЫВЕЗТИ САХАРНУЮ СВЕКЛУ ВО-ВРЕМЯ— ДОЛГ КАЖДОГО СВЕКЛОСЕЮЩЕГО КОЛХОЗА

Белгородцы держат первенство

Третья часть сахарной свеклы в колхозах района выкопана

БЕЛГОРОД, 8 октября (По телефону). Все колхозы района ведут уборку сахарной свеклы, умело сочетая ее с другими сельскохозяйственными работами. Уже выкопана третья часть свеклы.

Колхоз „Парижская коммуна", выполнивший план хлебопоставок и сева, ежедневно выполняет график копки и вывозки свеклы. Из 30 га свекла выкопана на площади 18 га. Особенно отличаются на уборке звенья Веры Шваревой, Татьяны Семейкиной, Марии Галищевой. Колхозницы этих звеньев накапывают и очищают ежедневно по 8 центнеров вместо 6 по норме. Вслед за копкой организована вывозка. Для этого создан обоз из 8 подвод. Транспортная бригада отправляет ежедневно около 120 центнеров свеклы. Замечательно работают возчики Киреев и Хавкин. Киреев делает по 4 рейса на двух подводах и вывозит за день до 50 центнеров. Хавкин также на двух подводах вывозит 40-45 центнеров бурака.

Успешно идет уборка в колхозах им. Ворошилова, „День урожая", „Новый путь", „18 парт-с'езд" и других. На свекловичных плантациях работают сейчас сотни колхозников.

Копают плохо, возят еще хуже

ДЬЯКОНОВО, 8 октября. (По телефону). На 5 октября колхозы района выкопали 107 га свеклы из 700. Копка идет плохо, в большинстве колхозов ее только что начали. 7 колхозов из 35 сеющих свеклу не копают до сих пор. Никто и не заставляет руководителей этих колхозов убирать свеклу.

— Отстали они с севом и обмолотом, вот и не копают,—об'ясняет зав. райзо т. Посыпкин. Но при чем тут сев и обмолот, если в колхозах „Красный воин" и „Труд", например, добрая половина колхозников сейчас нигде не работает. Даже многие звеньевые или не выходят на работу вовсе, или используются на молотьбе. Кому же организовывать уборку свеклы на участках звеньев?

Накопано 830 центнеров свеклы, вывезено же 396. Таким образом почти вся свекла лежит в поле. „Подвозок маловато, возить не на чем",—жалуются руководители района. Но разве забыли они, что в прошлом году свеклу возили на тачках, на коровах колхозников? Теперь же на коровах совсем не возят. Остающаяся в поле свекла почти нигде не кагатируется и не укрывается, стравливается скотом, в ряде колхозов расхищается.

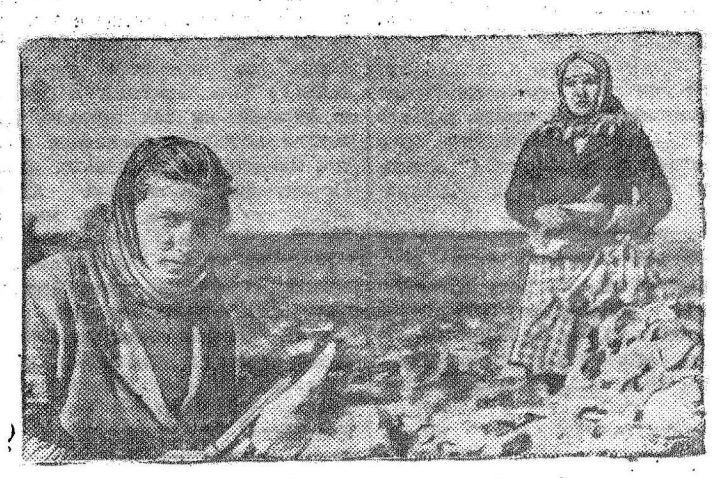

350 центнеров сахарной свеклы с каждого гектара собрало ефремовское звено Дарьи Федорковой из колхоза им. Буденного, Прохоровского района.
На снимке: Д. Федоркова (слева) и колхозница Е. Кийко заканчивают обрезку свеклы.

Фото О. Сизова.

Пусто на кагатном поле

СУДЖА. (От нашего собкорр). Большая площадь кагатного поля Суджанского свеклоприемочного пункта выравнена, очищена от сорняков и усыпана известью. Крытые весы готовы к приему сахарной свеклы. Для рабочих свеклопункта отстроены общежитие и столовая, а свеклосдатчиков ждет уютная чайная. Заготовлены носилки, сходни, вилы и другой инвентарь для погрузочных работ. Есть чем и укрыть свеклу—сплетены соломенные маты.

Пункт готов к приему свеклы, но ее то почти и нет на кагатном поле. Нет потому, что свеклосеющие колхозы Суджанского и Больше-Солдатского районов до сих пор не выполняют графика копки и возки бурака. В Суджанском районе, например, за полмесяца из 3500 гектаров убрано только 380. Не лучше идут дела и в Больше-Солдатском районе.

В первые же две недели свеклосдача начала резко отставать от копки. На свеклоприемочный пункт поступило всего 356 центнеров бурака. Из пяти свеклосеющих колхозов Б.-Солдатского района, прикрепленных к Суджанскому пункту, сдает бурак только артель «Ударник», а из 18 суджанских—7. Регулярно везут свеклу больше-солдатская артель «Ударник» и суджанские колхозы «Свой труд» и «6-й с'езд Советов». Урожай свеклы в этих артелях хороший. От них поступает крупный, отсортированный, правильно очищенный бурак.

Но так работают далеко не во всех колхозах. В суджанской сельхозартели им. «Правды» уборку свеклы начали без подготовки. Плуги не приспособлены для копки, мерниц не оказалось, не изготовлены маты. Все это сказалось на качестве уборки: при подкапывании много корней свеклы оставлены в земле подломанными, укрывать свеклу приходится ботвой. А. САЛЬКОВ.

„Только начинаем включаться"

ОБОЯНЬ, 8 октября (По телефону). 2900 га свеклы надо убирать обоянцам. На 5 октября выкопано 130 га. Вывезено 400 центнеров. Из 63 свеклосеющих колхозов начали копку 38.

— Не брались за свеклу, только начинаем включаться,— об'ясняет такое положение секретарь райкома т. Мальцев.

Действительно, колхозы не только „не брались за свеклу", но и не подготовились к уборке как следует. Ведь почти нигде, например, не приспособлены к копке плуги. Это привело к тому, что некоторые колхозы за 10—15 дней выкопали не больше 3—5 га, а ведь им надо убирать в 10—15 раз больше. Во всех МТС района не подготовлены свеклоподъемники.

По три гектара на колхоз

ЩИГРЫ, 8 октября (По телефону). В районе сеяли свеклу 90 колхозов. Заведующий райзо тов. Зайченко, сообщает нам, что к копке приступили все эти колхозы. Можно представить себе, как идет копка, если за все время каждый колхоз в среднем выкопал около 3-х га, а всего по району 278 из 1600 га.

Вывезено же всего 1600 центнеров свеклы, причем на коровах не вывезено ни одного центнера. На что же надеются руководители Щигровского района? На автомашины. Правда, в Щигры должна прибыть автоколонна в 20 машин. На все эти машины район обязан подобрать шоферов на месте. Пока что в Щиграх нет ни одного шофера,

ОБЛАСТНОЕ СОРЕВНОВАНИЕ МОЛОДЕЖИ НА ПАХОТЕ ЗЯБИ

Иван Монаков вспахал 9 гектаров

СТАРЫЙ ОСКОЛ. (От нашего собкорр). Колхоз «Привет коммунарам», Долго-Полянского сельсовета, заканчивает под'ем зяби на площади 300 гектаров. Этим успехом колхоз обязан комсомольцам. Секретарь комсомольской организации Николай Проскурин ежедневно следит за работой молодых пахарей. Два раза общее комсомольское собрание слушало их отчеты о выполнении обязательств. Комсомольцы пахари Иван Монаков, Павел Монаков ежедневно вспахивают на волах по 0,60 гектара. Иван Монаков вспахал за сезон 9 гектаров. На живом тягле в этом колхозе поднято более 100 гектаров зяби.

Комсомольцы вышли в поле

ЛЬГОВ. Досрочно вспахать зябь решили комсомольцы колхоза «Ленинский путь». На пахоту из звеньев выделено 16 пахарей. Правление колхоза установило для них ценные премии. Каждый пахарь взялся вспахать на корове по 7 гектаров.

Комсомольцы выполняют свои обязательства. Ксения Полянская и Яков Воротынцев вспахали уже по 3 гектара каждый. Екатерина Гринева и Григорий Воротынцев вспахивают ежедневно по 0,40 гектара и больше. Хорошо пашут также молодые колхозники Николай Полянский и Николай Лукьянчиков. Силами молодежи вспахано уже 35 гектаров.

СКОРОДНОЕ. Активно обсуждалось письмо чернянских комсомольцев, призвавших начать соревнование на взмете зяби, среди молодежи колхоза «Красная заря». Все комсомольцы вышли на пахоту. С первых же дней они выполняют и перевыполняют нормы. Комсомолец Лысых вместо 0,40 га вспахивает по 0,60 га. За 5 дней он вспахал три с половиной гектара. Комсомолец Пеньков за 8 дней вспахал 4 гектара.

ЧЕРЕМИСИНОВО. Письмо чернянских комсомольцев обсуждалось в большинстве комсомольских организаций. Молодежь активно взялась за работу. Комсомольцы артели имени Молотова Н. Зябрев и И. Маслов, работая на паре волов, вспахивают ежедневно почти по полгектара. Они подняли уже 15 гектаров.

Американская печать о первой сессии Совета министров иностранных дел

НЬЮ-ЙОРК, 7 октября. (ТАСС). Откликаясь на итоги сессии Совета министров иностранных дел, радиокомментаторы Стил и Серджио приводят предостережения «Известий» о том, что на сей раз другие нации поняли, что одно правительство не может диктовать другим во время международных конференций, а также замечание «Известий» по поводу непонятного отказа Бирнса согласиться еще на одну встречу с целью попытаться устранить трудности. Стил заявляет: «Не легко какому бы то ни было комментатору согласиться с критикой американской внешней политики, высказываемой другой нацией».

Далее Стил пишет: «Тем не менее, мыслящие, сознательные люди, которые верят, что народы мира не хотят новой войны, несомненно захотели бы ответить на вопрос, почему Совет не был в состоянии провести тридцать четвертое заседание после того, как уже состоялись 33 заседания, а также, почему нельзя было подписать протокол, опуская упоминание о тех вопросах, по которым еще не были приняты решения».

Считая, что переживаемый период «все больше и больше напоминает 1939 год», Стил продолжает: «Поистине не верится, что конференция должна была провалиться ввиду настоящий англичан и американцев, чтобы Китай и Франция имели голос в решении внутренних дел Румынии и Болгарии. Это представляет собой дипломатический идиотизм».

Отметив, что он всегда был сторонником предоставления Соединенными Штатами займа Англии, Стил заявляет: «тем не менее печальным является то, что мы дошли до того, что политика на лондонской конференции и кризис в отношениях между Советским Союзом и западными державами используются в качестве аргумента за предоставление займа Англии».

Серджио заявляет, что статья «Известий» имеет большое значение ввиду того, что она «откровенно возлагает вину за провал конференции на Бирнса и Бевина»... «Обвинения «Известий» серьезны. Трудно поверить, чтобы в период, когда Советский Союз стремится укрепить связи с Соединенными Штатами и Англией, он так открыто выдвигал подобные обвинения против министров иностранных дел... Повидимому, Советский Союз стремится информировать мир о достижениях конференции, несмотря на то, что она не смогла притти к определенным решениям». По словам Серджио, возможно, что на позицию Советского Союза в отношении конференции оказали влияние недавние сообщения о том, что англичане и американцы не осуществляют потсдамской декларации, касающейся Германии.

Газета «Дейли Уоркер» пишет, что великие державы были едины в Потсдаме, однако Бирнс и Бевин подорвали потсдамское соглашение. Государственный департамент, таким образом, показал, что он противится единству великих держав, без которого Об'единенные нации представляют собой не что иное, как чистую иллюзию. Государственный департамент действует в интересах наглого тщеславного империализма, который пытается подчинить себе весь мир. Крупные представители американского делового мира стремятся к политическому господству в Европе и Азии, чтобы изолировать Советский Союз и подорвать демократические силы, и они несут ответственность за нынешний кризис.

По словам вашингтонского корреспондента газеты «Нью-Йорк Таймс» Рестона, доклад Бирнса не устранил опасений Вашингтона в отношении создавшегося кризиса, а лишь способствовал определению вопросов и дал некоторую надежду на то, что из тупика можно будет найти выход. Обозреватели, как правило, считают, что отчет Бирнса был более оптимистичным, нежели предполагалось. Они отмечают, заявление Бирнса о том, что Советский Союз согласился с важными принципами, которые в случае их осуществления будут способствовать правильному мирному урегулированию.

На Всемирной профсоюзной конференции

ПАРИЖ. (ТАСС). 6 октября вечером Ситрин, Кузнецов, Хиллмэн и Сайян на заседании исполнительного комитета выдвинули предложение относительно состава Исполнительного бюро Всемирной профсоюзной федерации. Это предложение потребует изменения устава с тем, чтобы довести число вице-председателей с 6 до 7. Ниже приводится состав Исполнительного бюро: председатель Всемирной профсоюзной федерации—Ситрин (Англия), генеральный секретарь—Луи Сайян (Франция); вице-председатели: Леон Жуо (генеральный секретарь французской ВКТ), Хиллмэн (вице-председатель конгресса производственных профсоюзов США), Кузнецов (председатель ВЦСПС), Шу Дэ (Ассоциация китайских трудящихся), Ди Витторио (генеральный секретарь итальянской ВКТ), Куперс (профсоюзы Голландии), Толедано (председатель конфедерации трудящихся Латинской Америки).

Местом пребывания Всемирной профсоюзной федерации избран Париж.

ПАРИЖ, 7 октября. (ТАСС). На утреннем заседании Всемирной профсоюзной конференции 6 октября испанский делегат Томас обратился с призывом в защиту Испанской республики и резко осудил фашистский режим Франко.

Делегат Уругвая потребовал разрыва отношений с нынешним фашистским прогитлеровским правительством Аргентины, которое держит в тисках террора аргентинский народ.

Затем французский делегат Мари-Луиза Кавалье обратилась к женщинам с призывом об'единяться с трудящимися для того, чтобы обезвредить и вырвать корни фашизма.

На вечернем пленарном заседании конференции 6 октября был заслушан отчет о работе «комиссии по регламентации», в состав которой входят делегаты от Мексики, Румынии, Китая, Индии, Англии, США, Голландии, СССР и Франции.

Докладчик Рейно сообщил, что комиссия единогласно приняла резолюцию, в которой требует от конференции предпринять шаги перед демократическими правительствами с тем, чтобы последние порвали дипломатические отношения с правительством Франко. Комиссия предложила исполнительному комитету немедленно послать протест правительствам Ирана, Греции и Трансвааля, которые не разрешили своим делегатам присутствовать на конференции. Комиссия рекомендует исполнительному комитету послать комиссию по расследованию положения в Греции и сделать все возможное для того, чтобы все народы мира могли бы пользоваться независимостью.

Комиссия приняла также предложение делегации Латинской Америки, которая протестует против расовой дискриминации и требует изменения всего законодательства с тем, чтобы уничтожить всякое умаление прав, связанное с различием рас и цвета кожи. Принимая во внимание предложение делегации Латинской Америки о помощи отсталым странам, комиссия предложила для усиления индустриализации и механизации сельского хозяйства этих стран улучшить условия жизни трудящихся, обеспечить международную координацию в деле оказания помощи и мобилизовать все народы для активного участия в этой работе.

Комиссия приняла далее резолюцию, требующую рассмотрения Всемирной профсоюзной федерацией эффективных мер для контроля международных монополий во всех странах.

Решение греческого правительства о выборах

АФИНЫ. (ТАСС). Греческое телеграфное агентство передает, что 5 октября на заседании греческого совета министров принято решение назначить выборы на 20 января и тотчас же сообщить об этом народу.

* * *

ЛОНДОН, 8 октября. (ТАСС). Как сообщает агентство Рейтер из Афин, ряд партий греческих республиканцев возражает против решения правительства провести всеобщие выборы в январе. Лидер либеральной партии Соффулис заявил, что его партия не примет участия в выборах. Лидер прогрессивной партии Кафандарис охарактеризовал решение правительства о выборах, как государственный переворот. Лидер социалистической партии Стратис заявил, что регент не может ратифицировать это решение без консультации с левыми партиями. Лидер аграрно-демократической партии Милонас заявил, что установление даты выборов увеличит политическое напряжение в стране.

Забастовочное движение в США

САН-ФРАНЦИСКО. (ТАСС). По сообщению радио, вчера руководитель союза рабочих-нефтяников телеграфировал всем отделениям союза, чтобы рабочие вернулись на работу. Он указал, что союз обещал свою помощь морскому министерству. В Нью-Йорке 16 тысяч забастовавших грузчиков и портовых рабочих готовятся к возвращению на работу.

Однако, по сообщению агентства Ассошиэйтед Пресс, забастовочное движение распространяется в угольных районах Востока и охватывает ряд отраслей промышленности. Число бастующих в стране уже превышает 500 тысяч человек. Стачки углекопов в 6 штатах привели к закрытию 450 шахт, на которых бастуют 147 тысяч человек. Забастовка 2.700 железнодорожных служащих тихоокеанских линий в семи западных штатах захватила в пути 147 тысяч пассажиров.

Заявление Эйзенхауэра о Гитлере

ЛОНДОН. (ТАСС). По сообщению лондонского радио, генерал Эйзенхауэр по прибытии в Голландию в беседе с голландскими корреспондентами заявил, что если он раньше считал, что Гитлера нет в живых, то теперь он верит, что Гитлер жив.

В областной прокуратуре

В колхозе «КИМ», Озеровского сельсовета, Свободинского района, по вине бывшего председателя колхоза Воловикова погибло много хлеба: 30 гектаров ржи осталось лежать в рядках, на 40 гектарах не скошены пшеница и ячмень.

Прокуратурой Воловиков привлекается к уголовной ответственности.

Большие потери урожая (до 2,5 центнера на гектаре) установлены в колхозе «Октябрьская победа», Томаровского района. Здесь сорваны хлебопоставки.

Криволапов привлекается к уголовной ответственности.

Требования армянских организаций в США

НЬЮ-ЙОРК. (ТАСС). Как стало известно, многие армянские организации в Соединенных Штатах отправили послания заседавшему в Лондоне Совету министров иностранных дел, призывая вернуть советской Армении все армянские территории, включенные в состав Турции.

Калифорнийское отделение Национального совета американских армян, представляющее 25 тыс. человек, обратилось к Совету с посланием, в котором просило удовлетворить справедливые требования армян к Турции, заключающиеся в передаче советской Армении всех армянских провинций. Констатируя тот факт, что армяне внесли огромный вклад в дело победы союзников в первой мировой войне и победы демократии во второй, тогда как турки в первом случае сражались на стороне Германии, а во втором соблюдали лицемерный нейтралитет, авторы послания заявляют, что «крупнейшие державы запада не должны вновь приносить в жертву справедливые требования армян, как это имело место в первую мировую войну. Турецкие армяне не должны оставаться разбросанными, как беженцы, по всему миру, армянская территория не должна оставаться опустошенной, и непоколебимая воля армян к жизни не должна вновь быть подвергнута новым ненужным испытаниям. Армяне должны получить возможность возвратиться в свои дома, жить своей собственной жизнью, возродить свою древнюю культуру и об'единиться с братской советской Арменией».

Национальный совет американских армян, который представляет 50 американо-армянских организаций и насчитывает 150 тысяч членов, в настоящее время занят созданием новой организации «Американский комитет справедливости к Армении», которая намерена начать кампанию за освобождение армянских провинций, входящих в состав Турции, и за присоединение их к советской Армении, а также за репатриацию армянских беженцев в советскую Армению.

Армянская организация «Дарон даруберан» на своем ежегодном с'езде в Детройте, состоявшемся в прошлом месяце, обратилась с посланием к товарищу Сталину, в котором восхваляет воодушевляющие достижения и поражающий героизм доблестных вооруженных сил Советского Союза. «Мы,—говорится в послании,—выражаем глубокое восхищение перед решимостью советских народов в их борьбе, направленной к уничтожению цепей, в которые силы угнетения стремились заковать их и всю человеческую расу. Мы пламенно надеемся, что в процессе определения факторов, которые будут положены в основу длительного мира, справедливые требования армянского народа не будут забыты и территории, по праву принадлежащие армянскому народу—что было определено покойным президентом Вильсоном,—будут включены в состав советской Армении».

РЕШЕНИЕ № 906

исполкома Курского облсовета депутатов трудящихся

Об использовании порожних пробегов грузового автотранспорта.

В дополнение решения исполкома облсовета депутатов трудящихся от 14-го мая 1943 года № 127 и в целях полного и эффективного использования холостых пробегов автотранспорта, а также урегулирования взаимоотношений в этой работе между Автоуправлением и Союзаготтрансом, исполком Курского облсовета депутатов трудящихся РЕШИЛ:

1. Установить, что в пунктах, где имеются диспетчерско-контрольные посты Автоуправления, загрузка попутным грузом, а при отсутствии груза — пассажирами идущих порожняком автомашин всех ведомств, в том числе и Союзаготтранса,—производится только через диспетчерско-контрольные посты Автоуправления.

2. В соответствии с указанием Главного Управления Автотранспорта Наркомзага установить, что в пунктах, где имеются диспетчерско-контрольные посты Автоуправления, Союзаготтранс может самостоятельно загружать свои автомашины попутным грузом других организаций только по действующим договорам и соглашениям.

3. При перевозке пассажиров на попутно-грузовых автомашинах должны быть соблюдены следующие условия:

а) автомашина должна быть исправна, борта автомашины на крюках обязательно должны быть завязаны наглухо проволокой, пассажиры размещаются на полу кузова, сидеть на бортах кузова категорически запрещается;

б) предельная нагрузка пассажиров допускается: на автомашину ГАЗ-АА—12 чел. и на автомашину ЗИС-5—20 чел;

в) перевозка пассажиров на автомашинах, управляемых шоферами со стажем менее одного года, запрещается;

г) пассажиры перевозятся по билетам диспетчерско-контрольных постов Автотэк.

4. Во всех случаях нарушения со стороны руководителей автохозяйств или шоферов, т. е. уклонения или отказа от загрузки попутным грузом или пассажирами, составлять акты, один экземпляр которого представлять в ГАИ НКВД для наложения на виновного штрафа в размере:

а) в первый раз до 300 руб.

б) во второй раз до 1000 руб.

в) при трехкратном нарушении материал передавать прокурору для привлечения к уголовной ответственности.

5. Обязать Автоуправление усилить контроль и борьбу против незаконной перевозки пассажиров в грузовых автомашинах, для чего предоставить право работникам Автотэк, при обнаружении пассажиров без проездных билетов Автотэк, взыскать с таковых стоимость проезда в трехкратном размере за весь путь следования. При отказе пассажиров от уплаты составлять акт и направлять в органы милиции для наложения и принудительного взыскания штрафа в размере пятикратной стоимости проезда.

6. Типовые правила использования органами НКАТ РСФСР порожних пробегов грузовых автомашин всех ведомств для перевозки грузов, а при отсутствии грузов—пассажиров—утвердить.

Председатель исполкома облсовета депутатов трудящихся
В. ВОЛЧКОВ.

Секретарь исполкома облсовета депутатов трудящихся
В. ШАБАНОВ.

11 сентября 1945 г.

Отв. редактор М. ПАВЛОВ.

ИЕ—74182. Типография газ. «Курская правда» Тир. 55.100. Зак. 4435.

Пролетарии всех стран, соединяйтесь!

КУРСКАЯ ПРАВДА

ОРГАН КУРСКОГО ОБКОМА ВКП(б), ГОРКОМА ВКП(б) И ОБЛАСТНОГО СОВЕТА ДЕПУТАТОВ ТРУДЯЩИХСЯ

№ 202 (7101) | 10 октября 1945 г., среда | Цена 20 коп.

РЕШАЮЩИЕ ДНИ ПОДГОТОВКИ ГОРОДОВ К ЗИМЕ

Зима всегда была экзаменом для городских советов. Именно в зимний, наиболее трудный период особенно остро ощущаются недостатки в работе городского хозяйства.

Нынешней зимой мы вправе пред'явить повышенные требования и к самому городскому совету, и ко всем работникам коммунального хозяйства, торговых и всех других организаций, занимающихся подготовкой городов к зиме. В каждом городе по сравнению с прошлым годом значительно улучшились условия. Государство оказало серьезную помощь Курску транспортными средствами. Выделены специальные поезда-вертушки и автомашины для подвоза топлива. Значительно больше, чем в прошлом году, получили города леса для строительных и ремонтных работ. В связи с демобилизацией из Красной Армии, пришло много специалистов-строителей. Каждый город имел возможность встретить первую послевоенную зиму во всеоружии.

К сожалению, ни один из городских советов нашей области не может похвалиться тем, что он полностью подготовил свой город к зиме. Мы говорим здесь не о мелких недоделках. Сорваны главные, решающие работы, от которых зависит жизнь городов зимой.

Вот первая работа—завоз топлива. И в Белгороде, и в Щигрях, и в Старом Осколе еще не обеспечили полностью топливом ни школы, ни больницы, ни коммунальные предприятия. Еще серьезнее положение в Курске. Областной город испытывает большую потребность в дровах и в торфе. Как удовлетворяется эта потребность? В городском совете (председатель тов. Масленникова) утешают себя тем, что город в этом году завез торфа больше, чем в прошлом. Чтобы понять, насколько слабое это утешение, достаточно посмотреть, как удовлетворена потребность города в дровах и торфе. Медицинские учреждения и школы имеют торфа в три раза меньше, чем им требуется, а дров в шесть раз меньше. Школы обеспечены торфом на 35 процентов, а дровами—на 20. Бани имеют топлива всего на месяц. В общем же по городу план завоза дров выполнен меньше, чем наполовину, а торфа завезено в пять раз меньше, чем требуется. Нет, не утешать себя ссылками на прошлую зиму, а бить тревогу, мобилизовывать все силы на завоз топлива—вот что надо делать руководителям Курска.

Между тем, этой тревоги не заметно ни в городском, ни в районных советах города. Плохо используются автомашины, слабо привлекается к заготовке топлива само население. Городской совет не требует ответственности с хозяйственников, а кое-кто из них находится сейчас в положении крыловской попрыгуньи-стрекозы. Трудно сказать, чем занимался летом директор треста столовых тов. Мунин, но столовые не только не обеспечены топливом на зиму, им даже сейчас топить нечем. А ведь столовые обслуживают десятки тысяч трудящихся!

И Курск, и Белгород, и Старый Оскол, и Щигры—почти все города нашей области сильно разрушены немецкими захватчиками. Государство отпустило на восстановление большие средства. Немало общественных зданий и жилых домов должны быть готовы уже к зиме. К сожалению, облстройтрест, который ведет основные строительные работы в области, снискал себе славу организации, которая еще ничего не построила. Ни одного здания в Курске трест не подготовил к зиме. В пединституте второй год ведутся ремонтные работы. Прошлой зимой из-за неисправности парового отопления здание вовсе не отапливалось. Не исправили отопления и до сих пор. В Белгороде трест ведет работы на 14 об'ектах. Ни один из них также не готов. Возникает вопрос—доколе можно терпеть плохую работу этой организации, не пора ли облисполкому навести в ней настоящий порядок?

Подготовка к зиме складывается не только из капитальных строительных работ. Здесь решают и мелкие ремонтные работы. Можно пережечь уйму топлива, если в доме будут неисправны печи, или не отеплены двери, или не замазаны окна. Утеплить каждую школу, больницу, жилой дом—вот о чем должны заботиться советы. И настоятельно требуется сейчас, чтобы во всех городах прошла настоящая проверка готовности всех зданий к зиме. Проверить нужно и коммунальные предприятия — водопровод, баня, прачечные. Все они должны быть готовы к тому, чтобы бесперебойно работать в зимних трудных условиях.

Говоря о подготовке городов к зиме, никак нельзя забыть такого дела, как завоз картофеля и засолка овощей. Эта работа в Курске по-существу сорвана. Ни одна из торгующих организаций не выполнила задания по засолке огурцов и помидоров. Наступил октябрь, а руководители торговых организаций—облторготдела, горторга, треста столовых все еще спорят о том, откуда завозить овощи. Зима на пороге, а в отделе рабочего снабжения управления Связи все еще не решили, стоит ли возить картофель. Недавно вопрос о заготовке овощей и картофеля обсуждала сессия городского совета. Решения вынесены правильные. Дело теперь за тем, чтобы советы Курска настойчиво и быстро претворили это решение в жизнь.

Подготовка городов к зиме—дело политической важности. Речь идет о жизненных интересах десятков тысяч людей. Партия и правительство учат местных работников, как надо сейчас, после войны, заботиться об удовлетворении бытовых нужд населения. И завоз топлива, и ремонт жилищ, и утепление школ, и подготовка бань, и завоз овощей—все эти дела, мимо которых не могут пройти ни партийные организации, ни советы, ни наша общественность. Быстрее проверить, как готов каждый город к зиме, устранить недоделки, встретить зиму во всеоружии—вот что требуется сейчас от всех работников городских советов, от коммунальников, от всей общественности наших городов.

Прием И. В. Сталиным делегации Общества „Финляндия—СССР"

8 октября Председатель Совета Народных Комиссаров СССР Генералиссимус И. В. Сталин принял делегацию Общества «Финляндия—СССР» в составе г. г. министра просвещения—председателя Общества И. Хэло, госпожи Л. Хэло, вице-председателя Общества М. Рюэмя, госпожи Хавуолеоки, госпожи Г. Кусинен, Л. Вильянен, Г. Хьелман, В. Песси, Э. Калима, Л. Суомела, г-жи Ф. Юлянне и Э. Сааристо.

На приеме присутствовали Народный Комиссар Иностранных Дел СССР В. М. Молотов и исполняющий обязанности Председателя Правления ВОКС А. В. Караганов.

Господину Э. Бевину министру иностранных дел Соединенного Королевства

ЛОНДОН

Покидая пределы союзной Великобритании, я прошу Вас, г-н Министр, передать британскому правительству мою благодарность за оказанный мне и моим сотрудникам теплый прием.

Выражаю уверенность, что наше дальнейшее сотрудничество, окрепшее в победоносно закончившейся войне против наших общих врагов, будет продолжаться в интересах народов Великобритании и Советского Союза и укрепления мира во всем мире, преодолеет имеющиеся на этом пути временные затруднения и что мы вместе будем стремиться к успешному достижению этой великой цели.

В. МОЛОТОВ.

Личное послание от г-на Бевина г-ну Молотову

Я был очень рад получить Ваше любезное послание по случаю Вашего отъезда из Англии после Конференции Министров Иностранных дел.

Я разделяю Вашу уверенность в нашем дальнейшем сотрудничестве в интересах народов Советского Союза и Великобритании и для укрепления мира во всем мире.

Мы можем, как Вы говорите, встретиться с трудностями на этом пути, но дело, которому мы служим, настолько важно, что должны быть приложены все усилия для достижения этой великой цели. Человечество во всем мире хочет мира, экономического возрождения и повышения жизненного уровня. Осуществление этого должно быть нашей первоочередной целью.



На московском мотоциклетном заводе открылась выставка мотоциклов отечественных и заграничных марок. Особое внимание посетителей привлекает новая машина «Москва». На снимке: в выставочном зале.

Фото Э. Евзерихина.



ДОСКА ПОЧЕТА

По представлению райкомов ВКП(б) и районных советов депутатов трудящихся за досрочное выполнение годового плана хлебопоставок государству заносятся на областную ДОСКУ ПОЧЕТА колхозы:

ГЛУШКОВСКИЙ РАЙОН

„ПУТЬ К СОЦИАЛИЗМУ". Председатель М. С. МИТИН.
„КРАСНЫЙ ТРУД". Председатель Н. С. ХЛУСОВ.
„УДАРНИК". Председатель Н. П. БОГАЧЕВ.
„КРАСНАЯ ЗВЕЗДА". Пред. У. С. МАНЖАРОВА.
„КОЛХОЗНИК". Председатель Н. П. ГУБАРЕВ.
„1-е МАЯ". Председатель А. С. БОЙЧЕНКО.
Им. КИРОВА. Председатель М. З. БЕССМЕРТНЫЙ.

ТИМСКОЙ РАЙОН

„НОВАЯ ЖИЗНЬ". Председатель И. И. ЧЕРНЫХ.
„РЕВПУТЬ". Председатель А. М. ПАНЮКОВА.
Им. ИЛЬИЧА. Председатель А. Ф. СОЛОПАНОВ.
„КРАСНЫЙ ОКТЯБРЬ". Пред. Н. В. СУБОЧЕВ.

ВОЛОКОНОВСКИЙ РАЙОН

„КРАСНЫЙ ПАРТИЗАН". Пред. Г. В. КРАВЦОВ.
„НОВАЯ ДЕРЕВНЯ". Председатель А. М. ТОЛСТЫХ.
„КОСАРЬ". Председатель П. И. ПАНОВ.

В Президиуме Верховного Совета РСФСР

На основании Указа Президиума Верховного Совета Союза ССР от 19 августа 1944 года, Президиум Верховного Совета РСФСР от имени Президиума Верховного Совета СССР наградил **Орденом «МАТЕРИНСКАЯ СЛАВА» II степени:**

33. **Семененко** Василису Матвеевну—колхозницу колхоза имени Куйбышева Томаровского района.

34. **Серебрянскую** Анну Илларионовну—колхозницу, село Сабынию Сажновского района.

35. **Сотникову** Елену Филипповну—домашнюю хозяйку, Кировский район города Курска.

36. **Старкову** Наталию Семеновну—колхозницу, деревня Лукино Стрелецкого района.

37. **Ступакову** Ульяну Ивановну—колхозницу, село Снагость Кореневского района.

38. **Суханову** Ирину Павловну—домашнюю хозяйку, Ленинский район города Курска.

39. **Телякову** Марию Сергеевну—колхозницу колхоза имени Чкалова Стрелецкого района.

40. **Трунову** Акулину Стефановну—колхозницу колхоза «Победа» Поныровского района.

41. **Усачеву** Ирину Михайловну—колхозницу колхоза «Красная поляна» Баброво-Дворского района.

42. **Ходыреву** Матрену Денисовну—колхозницу, деревня Старосельцево Волоконовского района.

43. **Хохлову** Акулину Федотовну—колхозницу колхоза «Новая жизнь» Поныровского района.

44. **Черенкову** Василису Никифоровну — колхозницу колхоза имени Димитрова Конышевского района.

45. **Янпольскую** Ольгу Сидоровну—домашнюю хозяйку, слобода Чернянка Чернянского района.

Орденом «МАТЕРИНСКАЯ СЛАВА» III степени:

Дьякову Марию Фроловну—домашнюю хозяйку, Ленинский район города Курска; **Ольховикову** Надежду Матвеевну—домашнюю хозяйку, Кировский район города Курска; **Слизскую** Веру Николаевну—домашнюю хозяйку, Ленинский район города Курска; **Хасид** Анастасию Дмитриевну—домашнюю хозяйку, Ленинский район города Курска.

Документальный цветной фильм „Всесоюзный парад физкультурников"

8 октября в Комитете по делам кинематографии при Совнаркоме СССР состоялся просмотр нового полнометражного документального цветного фильма «Всесоюзный парад физкультурников». Парад снимали 25 лучших кинооператоров страны (режиссеры—И. Венжер и лауреаты Сталинской премии В. Беляев и И. Посельский, звукооператоры И. Гунгер, В. Котов и В. Нестеров, текст написал В. Агатов).

Фильм начал демонстрироваться в двух крупных кинотеатрах столицы—«Метрополь» и «Художественный». В ближайшие дни он выходит на экраны страны.

Конкурс на художественную роспись

Главное Управление по художественной промышленности Комитета по делам архитектуры при СНК СССР совместно с Наркоматом электропромышленности СССР и Наркоматом местной промышленности РСФСР об'явили конкурс на художественную роспись помещений, электроосветительную арматуру, дверные и оконные приборы для жилых домов.

Лучшие проекты, представленные на конкурс, будут премированы. На предприятиях по этим проектам будут изготовляться люстры, настольные лампы, подвесы и другие изделия.

ОБРАЗЦОВЫЕ ШКОЛЬНЫЕ КАБИНЕТЫ

Институт методов обучения Академии педагогических наук организует образцовые школьные кабинеты физики, химии, биологии, геологии, истории и географии. Такие кабинеты создаются в четырех лучших школах Москвы, Ленинграда, Свердловска и Горького.

Новые работы института истории искусств

Организованный в системе Академии наук СССР Институт истории искусств приступил к выпуску сборников, посвященных истории русского изобразительного музыкального, театрального, архитектурного искусств.

Подготовлен к печати первый том «Художественного наследства», посвященный И. Е. Репину. В книге публикуются репродукции с 200 ранее неизвестных работ художника, в том числе портреты генерала Драгомирова, писателя Лескова, жены Репина, его этюды к ряду картин и другие.

Отдельный раздел книги посвящен мемуарным работам Репина. Впервые публикуются воспоминания художника о Верещагине, Л. Н. Толстом, Стасове. В первый том «Художественного наследства» вошли также научно-исследовательские работы о жизни и деятельности Репина: статья академика И. Э. Грабаря об этюдах к картине «Государственный совет», К. Чуковского «Портретные сеансы Репина» и другие.

Готовится к печати первый том «Театрального наследства» о русском балете XVIII—XIX веков. В книге впервые публикуются материалы о балете пушкинской эпохи, в частности, о балетмейстере Дидло, воспетом Пушкиным, о знаменитых русских балеринах Истоминой и Телешевой.

Большая работа проведена Институтом по подготовке первого тома «Музыкального наследства», посвященного Римскому-Корсакову, в связи с исполнившимся 100-летием со дня рождения композитора.

В связи с 800-летием Москвы, исполняющимся в 1947 г., Институт готовит первый том «Архитектурного наследства», посвященный архитектурным памятникам столицы.

Пятилетие трудовых резервов

На-днях в Курске состоялось торжественное заседание, посвященное пятилетию трудовых резервов. Доклад сделал начальник областного управления трудовых резервов т. Куц.

Со дня освобождения Курской области от немецких захватчиков ремесленные училища и школы ФЗО Курской области подготовили более четырех тысяч квалифицированных металлистов, строителей, рабочих других специальностей, которые сейчас с успехом работают на предприятиях.

Для участников торжественного заседания силами кружков художественной самодеятельности ремесленных училищ был дан концерт.

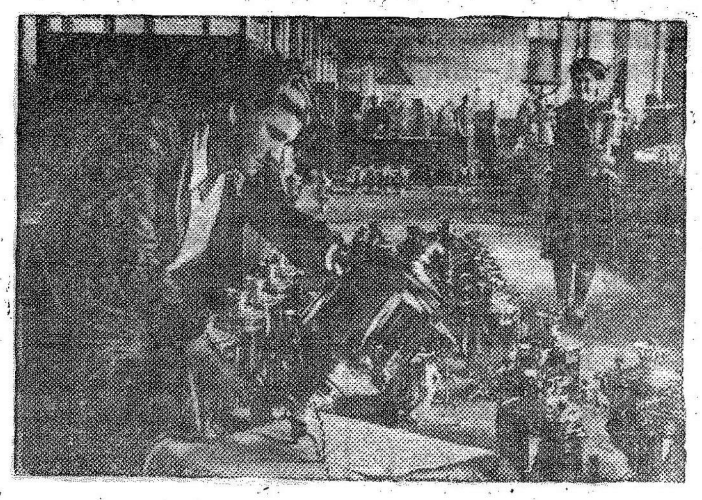

Первая очередь Тульской самоварной фабрики вступила в эксплоатацию. Ежедневно выпускается 100 самоваров и 250 примусов. К концу года производство их возрастет более чем в два раза.
На снимке: прием готовой продукции.

Фото П. Лисенкина.

ВЕТЕРАН

Ефиму Никифоровичу Золотухину 30 лет, но на вид ему можно дать больше. За плечами у него длинный боевой путь. В Красную Армию он ушел 8 лет назад. Воевал в Финляндии, громил японских самураев на Халхин-Голе, прошел от Сталинграда до Кенигсберга.

В моей памяти всплывают недавние боевые подвиги нашего земляка Золотухина... Темная ночь... Граница Восточной Пруссии. Экипаж тяжелого танка, где командиром орудия был старшина Ефим Золотухин, получил боевую задачу: „Произвести разведку боем и захватить языка". Под проливным дождем, после короткой артиллерийской подготовки, танк двинулся по заданному маршруту. Немцы освещали передний край висячими ракетами, поливали машину ураганным огнем. Но танкисты, умело маневрируя, двигались вперед. В межозерном дефиле стояли 10 „Фердинандов", закопанные в землю. Этот броневой заслон немцы держали на случай наших атак. Радист принял приказ командования: „Приблизиться к „Фердинандам", отыскать выгодную позицию, уничтожить машины врага". При свете ракет на дистанции 400 метров старшина Золотухин поджег шесть машин. Задача была выполнена. Вслед за этим последовала ночная атака основных сил. Танки непрерывным потоком шли вперед. В эту ночь наши войска продвинулись на 17 километров.

Много совершил подвигов наш земляк. На его груди четыре правительственные награды. Недавно за три подбитых японских танка Золотухин награжден орденом Красной звезды...

В своих письмах с Дальнего Востока старшина мне писал: „...Воюю хорошо. За дела меня пока не ругают. Надо скорее разделываться с отпрысками восточных „вампиров". Теперь часто думаю о Курске. Скоро меня демобилизуют. Вот возьмусь тогда за дело! Хочется переменить профессию. Теперь нужно убирать хлеб, восстанавливать хозяйство". Таковы дела и мысли нашего земляка патриота—ветерана Ефима Никифоровича Золотухина из села Золотухино, Курской области.

Полевая почта 1№951 **Михаил ЦАРЕВ.**

Карта побед Красной Армии

На выставку по народному образованию, открытую в областном Институте усовершенствования учителей, учительница Беломестненской средней школы Н.-Оскольского района т. Махрина представила интересный экспонат. Она сделала географическую карту побед Красной Армии. Это своего рода переложение на географический язык исторического доклада товарища Сталина «27 годовщина великой Октябрьской социалистической революции», в котором великий вождь перечислил 10 сокрушительных ударов наших войск с января по ноябрь 1944 года.

На фоне карты большой портрет Верховного Главнокомандующего вооруженными силами Советского Союза товарища Сталина, а на всех географических пунктах, откуда производились удары наших войск, — портреты командующих фронтами, которые непосредственно руководили данными операциями.

Во-время дадим стране сахар

Коллектив сахарников Курской области отмечает значительную производственную победу. Как и полагалось по плану, 10 сахарных заводов полностью отремонтированы и подготовлены к пуску. Сейчас заканчивается приемка заводов государственными комиссиями.

В дни ремонта коллективы заводов своими силами заготовили и доставили на предприятия свыше 4 тысяч кубометров лесоматериалов. На заводах выбирали из утиля годное для ремонта сортовое железо, заменяли деревянными железные ограды, чтобы использовать металл для ремонта. Реставрировались шарикоподшипники, изготовлялись заново обоймы. Когда на одном заводе возникали трудности, неразрешимые на месте, за помощью ездили к соседям. Так были восстановлены и отремонтированы свеклорезки, центрофуги, центробежные насосы, дутьевые вентиляторы, вагонетки и т. д. Заводы не имели кипятильных труб для паровых котлов и заводской аппаратуры. Но выход был найден: изношенные поверхности нагрева выбивались, концы труб укорачивались и затем опять удлинялись путем медной пайки, электрической или автогенной сварки.

Инженеры и теплотехники, слесари, монтеры и работники заводского транспорта, бригадиры и мастера в соревновании за лучшую и своевременную подготовку заводов проявили подлинный энтузиазм. Многие уходили с работы поздней ночью. Бригадир котельной Калининского завода Максим Силыч Домашенко полностью разобрал макарьевские топки, состоящие из тысяч мелких частей. При малейшей небрежности легко было спутать или растерять часть деталей. Но опытный мастер все восстановил без ошибок.

Хорошо работали технические руководители Калининского завода—главный инженер Алейников, механик Капица и Дмитро-Тарановского завода—главный инженер Лысенко, теплотехник Бибик и другие. Ремонт этих двух заводов принят государственной комиссией с оценкой «хорошо». Так же хорошо закончили ремонт заводы «Коммунар», «Коллективист» и другие. Из-за неподготовленности коммунального хозяйства и общежитий для рабочих Кировский завод получил оценку «удовлетворительно».

Все заводы обеспечены углем на 60 проц. потребности, а заводы, работающие на торфу (Калининский, Ленинский, «Коммунар»), полностью снабжены топливом. Предприятия имеют известняка и мела в три раза больше, чем в прошлом году. Есть достаточно смазочных материалов. Таким образом, устранена причина частых остановок и перебоев производства.

Известно, что во время сахароварения завод не может обойтись постоянными кадрами. Нужны сезонники. Но из 5 с лишним тысяч человек, направленных райисполкомами на заводы, явилась одна треть. Шебекинский, Микояновский, Касторенский и Ракитянский районы, на территориях которых расположены сахарные заводы, рабочих не прислали. Если районы быстро не дошлют нужного количества рабочих, заводы очутятся в затруднительном положении.

Заводы обеспечены топливом. Но его надо подготовить, рассортировать. Получен уголь различных сортов и калорийности. Если сжигать его как попало, то можно пережечь уйму топлива, а все же во-время не добиться нужного давления пара в котлах. Сортировка угля—дело очень важное. Но директора заводов обычно откладывают его. На Ракитянском заводе, например, уголь отсортирован только на 10 проц.

Заводы готовы. Самое главное сейчас—ускорить темпы копки свеклы и доставки ее на свеклоприемочные пункты. Актив заводов, руководители, партийные и профсоюзные организации не могут быть в этом деле посторонними наблюдателями. Следует помочь колхозам быстрее справиться с этой работой.

К. ПАВЛЮЧЕНКО,
управляющий Курским сахаро-свеклотрестом.

Чем должен заниматься уличком

Трудно преуменьшить роль уличных комитетов в жизни города. Кто-то назвал их «правой рукой и зорким глазом районных советов», и это действительно так. Нет такого участка в многообразной деятельности городского и районных советов, в которых бы не принимали участия уличные комитеты. Общеизвестна роль уличных комитетов в организации массового движения добровольцев-строителей среди домохозяек города, в ремонте жилищ семей военнослужащих и т. д. Уличные комитеты, как общественные организации, завоевали прочный авторитет среди самых широких кругов городского населения.

Однако надо сказать, что многие уличные комитеты зачастую варятся в собственном соку, не знают своих прав и обязанностей. К сожалению и районные советы не всегда ясно и полно представляют круг функций уличных комитетов. На практике это приводит к тому, что райсоветы иногда загружают уличные комитеты несвойственной им работой, излишней отчетностью и т. д.

Отделы райсоветов очень часто смотрят на уличные комитеты, как на подведомственные им учреждения и, загружая их случайной работой, забывают о том, что у них непочатый край дел по общественной санитарии, здравоохранению, благоустройству и т. д., за которые они несут моральную ответственность.

Все это вызывается тем, что ни в уличных комитетах, ни в райсоветах нет положения, которое бы совершенно четко определяло функции уличных комитетов. Такое положение о правах и обязанностях, разработанное городским советом, было до войны, но оно устарело и нуждается в очень серьезных коррективах.

Жизнь настоятельно требует, чтобы городской совет разработал новое положение с учетом всех требований послевоенного времени.

А. ЕВЧЕНКО,
секретарь коммунальной комиссии горсовета.

ШКОЛА ЖИЗНИ

Среди живописной природы, на высоком холме, у подножья которого плещется река Псел, стоят несколько двух и трехэтажных зданий. Это городок Горнальского спецдома. Здесь живут и воспитываются дети погибших воинов.

За городком фруктовый сад, рядом—поля подсобного хозяйства. Во дворе—чистота, много зелени и особенно много цветов. Уютно, светло в общежитиях, столовой, клубе и других помещениях детдома. Директор детского дома Лидия Васильевна Писарева знакомит нас с бытом, работой и учебой детей.

—День наших ребят,—рассказывает т. Писарева,—начинается в семь часов утра физической зарядкой. После этого туалет и завтрак. (Дети четыре раза в день получают сытную и вкусную пищу). До обеда учеба в школе. После обеда—час отдыха, а потом работа во дворе, саду, в поле, в столярной и ковровой мастерских, в кружках рукоделия, кройки и шитья и других. Вечером дети посещают кружки художественной самодеятельности: драматический, хоровой, литературный, исторический, математический.

Учебу и досуг ребят организуют опытные специалисты и воспитатели. Ковровой мастерской, например, заведует пятидесятилетняя мастерица этого дела Анастасия Гурьевна Андрианова. У нее 25-летний стаж работы в этой области. Под ее руководством ученицы 3-го класса выткали замечательный по красоте и отделке ковер „Голубые фигуры". Сейчас они готовят еще два ковра для областной выставки работ детдомов.

Кружком рукоделия руководит опытная мастерица Елизавета Ивановна Осоцкая. Здесь дети вяжут кружевные салфетки, ткут портреты, панно, дорожки и т. д.

Любовь к художественной самодеятельности прививает детям Н. А. Пищикова. Об ее достоинствах, как руководителя, можно судить по результатам областной олимпиады художественной самодеятельности детдомов, на которой дети Горнальского детдома получили премию—баян и другие ценные подарки.

Часть питомцев детдома обучается кройке и шитью. Этому ремеслу их терпеливо учит Н. И. Пищикова. На детях аккуратно и красиво сшитое белье, вязаные шерстяные кофточки, в общежитиях—красивые салфетки, портьеры, ковры, все это сделано руками воспитанников детского дома.

Горнальский детский дом—это маленькая школа жизни, школа, которая учит ребят любить и уважать труд. Отсюда они получают путевку, кто в ремесленные училища, кто в спецшколы, кто в высшие учебные заведения. И каждый из них, уходя отсюда, уносит с собой благодарность родине за ее материнскую заботу.

А. САЛЬКОВ.

С. Горналь,
Суджанского района.

Корочанцы возрождают хмелеводство

До войны в Корочанском районе с большим успехом прививалась культура хмеля. Немцы почти полностью уничтожили эту очень доходную отрасль сельского хозяйства.

Часть колхозов Ушаковского, Голеньковского, Алексеевского и других сельсоветов уже частично восстановили хмелеводство, примерно на площади около 50 гектаров, и снимают хороший урожай. Недавно начался сбор хмеля.

Шелководство в Грайвороне

Ряд колхозов Грайворонского района успешно развивает шелководство. Многие шелководческие бригады добились хороших результатов как по выкормке тутового шелкопряда, так и по выходу коконов. Шелководческая бригада колхоза имени Сталина сдала 140,5 килограмма кокона вместо 70 по плану. Эта отрасль хозяйства успешно развивается и в колхозах «Путь Октября» и «Заря коммунизма».

ТРЕВОЖНОЕ ПОЛОЖЕНИЕ С УБОРКОЙ СВЕКЛЫ

Правительство установило для нашей области срок окончания копки сахарной свеклы—20 октября. Уже 27 дней должны были убирать свеклу колхозы. Каковы же результаты? На 5 октября по области свекла выкопана с площади 6806 га, что составляет 12 проц. к плану. Надо же было выкопать по установленному графику около 45 тыс. га. Вывезено на приемные пункты и заводы немного более 114 тыс. цент., надо же было вывезти 630 тысяч центнеров. За прошедшую пятидневку темпы копки свеклы не поднялись, прирост составил только 2 проц.

Область убирает и вывозит свеклу значительно хуже, чем в прошлом году. На сахарных заводах до сих пор не создан необходимый запас сырья, пуск заводов задерживается, страна не получает во-время необходимый для снабжения трудящихся и Красной Армии сахар.

Положение очень тревожное. Об'ясняется оно исключительно безответственным отношением руководителей многих районов и колхозов к выполнению решения ЦК ВКП(б) и СНК СССР об уборке и сдаче свеклы. Срок окончания копки приближается с каждым днем, а в Обояни, например, из 2900 га выкопано лишь 130 га свеклы, из 63 колхозов 25 копку еще не начали. План копки выполнен на 5,6 проц., но это не вызывает тревоги в районе: за последнюю пятидневку прирост составил 1,6 процента. Если дело будет итти так и дальше, уборку свеклы в Обояни затянут до снега и урожай погубят. Очень плохо убирают свеклу также в Медвенском, Ленинском, Октябрьском, Советском и других районах.

Уборка идет медленно потому, что во многих колхозах отсутствует организация труда, не используется сполна рабочая сила, нормы выработки не выполняются. Не видно на плантациях звеньев, которые выращивали свеклу. В Щигровском районе стали массовыми случаи, когда свеклу копают скопом, по бригадам, потому что некоторые звенья целиком снимаются на другие работы.

С другой стороны, районные организации не принимают мер к подготовке механических средств уборки, в частности плугов и свеклопод'емников для копки. Даже в таком районе, как Суджанский, во многих колхозах нехватает мерниц, ножей, ручных копачей. Все это, естественно, ведет к низкой производительности труда.

Многочисленны случаи нарушения агротехники уборки. Взять хотя бы качество очистки. Впервые колхозники овладевают очисткой по методу Ярмошенко. Очистка на конус, при которой допускались большие потери, запрещается. Между тем, почти везде очищают свеклу по-старому, агрономы не учат колхозников новому методу.

Плохо также организовано катгатирование, укрытие свеклы в поле, охрана плантаций. В результате—потери и хищения. С таким варварским обращением с ценнейшей культурой нет еще настоящей борьбы в колхозах.

Совершенно нетерпим огромный разрыв между копкой и вывозкой свеклы. Но почему он создался? Почти нигде не возят свеклу на коровах. Районные организации и председатели колхозов допускают непростительную ошибку, не привлекая к вывозке живое тягло. Без этого немыслимо своевременно вывезти свеклу.

НАМ ПИШУТ

Не созданы условия для нормальной работы

В прошлом году в Миролюбовском сельсовете был открыт медицинский пункт. Это была радость для населения. Казалось бы, что сельские власти создадут условия для нормальной работы медпункта. На самом деле получилось не так...

В медпункте нет необходимой мебели: стола, скамеек, шкафа для инструментов и др. Больные вынуждены стоя дожидаться приема.

Уже надоело обращаться за помощью к председателю сельсовета Ванкотову. Он отвечает:

— Мне не до вашей медицины. У меня и своих дел хватает.

Л. МЕШКОВА,
зав. миролюбовским медучастком, Фатежского района.

„Моей подписи нет..."

«...П. Е. Ельникова освобождается от государственных поставок, как хозяйство, пострадавшее от немецкой оккупации»... так гласило постановление Беловского райсовета от 6 августа 1945 года.

Третий секретарь райкома партии т. Кондаков и председатель сельсовета т. Фентисов сообщили моей матери об этом решении и обещали ей помогать. Успокоенный, я уехал в часть.

Внезапно получаю письмо от матери. Она пишет, что к ней заходил районный уполнаркомзаг т. Павлов, посмотрел документы об освобождении от государственных поставок и заявил, что тут его подписи нет, поэтому документы недействительны.

А. ЕЛЬНИКОВ.

В. ч. 2154 г.



Колхоз им. Буденного, Прохоровского района, досрочно выполнил план хлебопоставок государству и начал авансирование колхозников на трудодни

На снимке: члены звена Д. Федорковой получают 33 центнера хлеба в счет дополнительной оплаты за перевыполнение плана урожайности.

Фото О. Сизова.

На укрепление мощи Родины

ТИМ, 9 октября (По телефону). Активно обсуждали колхозники артели им. Ильича, Рог-Колодезского сельсовета вопрос о предоктябрьском социалистическом соревновании. Колхоз досрочно рассчитался с государством по хлебопоставкам, сдав на пункты 1085 центнеров зерна. Посеяны озимые, начата вспашка зяби.

Общее собрание колхозников решило сдать 300 центнеров зерна сверх государственного плана хлебозаготовок в фонд Красной Армии.

Колхозники получают натуральный аванс

БЕЛГОРОД, 9 октября. (По телефону). Многие колхозы района уже выполнили план хлебопоставок, ряд колхозов завершает их. В большинстве артелей выданы натуральные авансы.

Досрочно выполнил план хлебопоставок колхоз «18 партс'езд». Урожай в колхозе обильный. Засыпаны фонды, часть хлеба колхоз решил сдать государству сверх плана. И все же в среднем на один трудодень пришлось по 2 килограмма хлеба авансом.

Аванс выдавался согласно 15-й статье Устава артели. Тот, кто лучше боролся за урожай, получил и больше хлеба. Звеньевая ефремовского звена Зинаида Яковлева получила авансом более 30 пудов хлеба, колхозница Нина Мамина 36 пудов. Более, чем по 4 центнера, получили колхозницы Шварева, Жарикова, Жигалова и другие.

Уполномоченный жалуется

СВОБОДА, 9 октября. (По телефону). Артель им. М. Горького в районе одна из крупных. Она должна сдать государству 1334 центнера хлеба, а вывезла только 375. Хлеб почти весь скошен, заскирдован, но его не молотят. Ни одна из 6 бригад не обмолотила и третьей части своего хлеба. Председатель колхоза т. Меркулов не организует людей на ручную молотьбу, а ожидает молотилку. В колхозе более 300 трудоспособных, работает же в среднем 60—70 человек. Сами руководители колхоза и члены их семей разлагают трудовую дисциплину. Жена завхоза Палагина и жена животновода Пашкова, жены бригадиров получили в местном медпункте справки о нетрудоспособности «по болезни» и неделями раз'езжают по базарам.

Порядка в колхозе, действительно, нет. Но есть там уполномоченный райкома ВКП(б) тов. Поправко. Живет он в колхозе давно, и вся его роль сводится к тому, что он периодически докладывает райкому о вопиющих безобразиях в артели.

В ОТСТАЮЩЕЙ АРТЕЛИ

ИВАНИНО, 9 октября. (По телефону). К 5 октября район выполнил план хлебопоставок на 52,5 проц. График не выдерживается. Но вместо того, чтобы руководить хлебозаготовками на месте, то в райкоме, то в райисполкоме почти всю пятидневку шли заседания, совещания. А что же изменилось в колхозах?

Колхоз «Большевик», Макаровского сельсовета, должен сдать государству 900 центнеров зерна, а сдал всего—300. Здесь еще не скошено около 20 га зерновых, сорван озимый сев, не начата пахота зяби и уборка картофеля. В последние дни в колхозе прекратили молотьбу, хотя обмолочена только треть урожая.

Почему же колхоз оказался в таком прорыве? Подсчитывая силы колхоза, районные организации не помогли правлению правильно организовать и использовать их. Прекратились собрания колхозников, совещания с активом, не проводится политическая работа с населением. В колхозе упала трудовая дисциплина. С 1 по 3 октября, например, на работу выходило 7—10 человек, 4 октября—13 человек.

Этот колхоз в последнюю пятидневку хлеб не сдает. О какой же перестройке руководства хлебопоставками со стороны райкома и исполкома можно говорить, если именно в эти пять дней никто из района в колхозе не был?

С. КРУГЛОВ.

ФЕЛЬЕТОН

СО ВСЕЙ ПРЯМОТОЙ...

Позвонили: приготовьтесь к отчету!—и все в учреждении, вплоть до уборщицы Нюши, решили, что фортуна, столько раз выручавшая Николая Павловича, на этот раз лягнула его хвостом и умчалась к другому.

И в самом деле: отчет потребовали в такой момент, когда все в хозяйстве было провалено. Осенние дожди хлестали нескошенную пшеницу, в разрушенных коровниках гулял ветер. И даже в самом учреждении почему-то как раз накануне отчета провалилась крыша.

Словом, в воздухе так сильно запахло организационными выводами, что даже мыши, видно почуяв, насколько непрочно сидит на своем посту Николай Павлович, стали нахально бегать по кабинету, а одна даже забралась на стол и сожрала какую-то докладную записку.

Спокоен за судьбу Николая Павловича был лишь один человек—он сам. Накануне отчета он явился домой в совершенно лирическом настроении. Поиграл с детками, попросил к обеду две стопки водки, потом лег на диван и засвистал какую-то бодрую мелодию.

— Помидоры, что ж, обождать солить?—взволнованно обратилась к нему жена,—неровен час—уезжать придется. Снимут ведь...

— Меня снимут? Что ты смыслишь в этих делах? Снимают неопытных чудаков, а я—стреляный воробей! Эвон—весной отчитывался. Понимаешь—все цифры против меня. И что ж? На проблемах выехал. Пять новых проблем поставил! Да как! Меня про посев овса спрашивают, а что я скажу, ежели он не посеян? Так я, понимаешь, про тыкву. «Почему, говорю, нам не планируете сев тыквы? Упущение! Тыква—чудная культура!» И пошел, и пошел... С цифрами, с цитатами. Ну, знаешь, лекцию закатил... И что же? Заслушались...

Наутро он сидел на заседании и слушал, как отчитывался его коллега. Дела у коллеги были тоже очень плохи. Он потел, краснел и что-то мямлил насчет каких-то там об'ективных условий, и жаловался, что не было указаний.

— Чудак,—прошептал Николай Павлович.—Кто теперь верит в об'ективные причины? Сразу видно неопытного... Кайся, дураголова, кайся...

Коллеге попало. Восемь ораторов критиковали его.

— За об'ективные причины прячетесь?—вопрошал его председатель.—Не выйдет! Не проведете!

Когда гром утих, вызвали Николая Павловича. Председатель, строго сказал:

— Десять минут! Не о чем больше докладывать. Тоже плохо работаете...

Николай Павлович одел очки, разложил бумаги и начал:

— Со всей присущей мне прямотой я должен заявить, товарищи, что Иван Семеныч, как всегда, совершенно прав. Мы плохо работаем. Больше того. Я должен заявить, Иван Семеныч, что мы работаем отвратительно, безобразно! Что мы имеем на сегодняшний день в области уборки? Мы имеем на сегодняшний день в этой области определенное отставание. А что мы имеем по линии сева? Мы имеем по линии сева полный провал. Я не очковтиратель, товарищи, я не болтун, как некоторые докладчики. Со всей присущей мне прямотой я должен заявить, что никаких об'ективных причин не существует. Да, да, товарищи, нет об'ективных причин. Тут жаловались, что не было указаний. Неверно! Были совершенно своевременные указания. Иван Семеныч и все остальные товарищи давали нам совершенно мудрые указания...

Когда Николай Павлович сел, председатель спросил—желает ли кто выступить? Все молчали.

— Что говорить?—заявил кто-то.—Докладчик совершенно правильно вскрыл...

— Тогда есть предложение обязать его выправить недостатки. Нет возражений?

— Каково?— спросил нас через полчаса Николай Павлович.—Классно откритиковался? А? — Всех ведь обезоружил! Учись, брат... Теперь на месяц...

— А потом?

— Придумаем. Важно, брат не то, о чем докладываешь, а то, КАК докладываешь. Школа нужна...

Через месяц мы и впрямь встретили его в коридоре вышестоящего учреждения.

— Ну, как, Павлович? Откритиковались?

— Да нет, просчитался. Семерых слушали. Ну, я и опоздал нарочно. Думаю, устанут ругать. А то еще, поди, снимут кого. Так не станут же, думаю, еще одного снимать...

— Ну и что ж?

— А то ж: у семерых дела отличные вышли, а я вошел—говорят: поздно его слушать, да и не к чему —дело провалил.

— И сняли?

— Окончательно. А какую я речь заготовил! Ну, ничего, не пропадет, еще придется отчитываться...

— Со всей прямотой?

— Нет, это старо теперь. Нынче я думал на критике выехать. Понимаешь—оживился он, — всех раскритиковать. Что, сильно? Попробуете снимать?.. Не попробуете—зажим критики... А то еще есть метод...

— Проблемы ставить?

— Что ты! Смешить! Да-да. Подбери, понимаешь, этак с пяток анекдотических примеров—и давай... У меня один знакомый промышленник третий год этим методом живет. Работать—ни-ни. А как выступит—рассмешит всех и—обходится.

... Мы попрощались, и Николай Павлович, спрятав в портфель непроизнесенную речь, отправился просить новую руководящую работу.

Г. РАДОВ.

Выступление Моргентау на пресс-конференции

НЬЮ-ЙОРК. (ТАСС). По сообщению американской печати, выступая на пресс-конференции, бывший министр финансов США Моргентау выразил уверенность в том, что неспособность англо-американских оккупационных сил в Германии выполнять решения потсдамской декларации в отношении ликвидации тяжелой промышленности Германии неблагоприятно отразилась на работах сессии Совета министров иностранных дел в Лондоне. Повторив свои ранние заявления о том, что у Советского Союза «есть причины беспокоиться» по поводу отношения Соединенных Штатов и Англии к Германии, Моргентау заявил также, что Эйзенхауэр только в течение последних нескольких дней начал составлять список оборудования пяти предприятий для отправки в Советский Союз, тогда как англичане все еще «хранят странное молчание».

Моргентау вновь подчеркнул, что длительный мир во всем мире может быть достигнут только путем дезиндустриализации Германии, и вновь предостерег некоторых представителей деловых кругов и американских военных представителей, являющихся сторонниками создания сильной промышленной Германии в качестве ответа против коммунизма. Моргентау указал: «Я думаю, что некоторые промышленники как военные, так и гражданские, которые обладали крупными интересами в довоенной Германии, все еще думают о сохранении этих интересов, планируя сделки с послевоенной Германией».

Моргентау призывал немедленно снимать оборудование с промышленных предприятий Германии и передавать его странам Европы, которые подвергались грабежам со стороны нацистов. Моргентау выразил сожаление по поводу отсутствия надлежащей ориентации низших американских военных представителей в Германии и требовал, чтобы американское общественное мнение поддержало Трумэна и Эйзенхауэра в деле устранения гитлеровцев и дезиндустриализации Германии.

К предстоящему опубликованию декларации английских ученых об атомной бомбе

ЛОНДОН. (ТАСС). В связи с сообщениями из Вашингтона о том, что ученые Соединенных Штатов протестуют против таинственности, окружающей атомную бомбу, английская газета «Ивнинг Ньюс» помещает сообщение, в котором говорится, что видные английские ученые также организуются для борьбы против злоупотреблений великим открытием. Один из известных ученых, работавший над атомной бомбой, заявил корреспонденту газеты: «Ученые Англии чувствуют, что поскольку ни политические, ни военные власти, повидимому, не склонны заняться этим открытием, ученые сами должны выступить и широко информировать народ о социальном и международном значении изобретения атомной бомбы. Мы не намерены сидеть в своих лабораториях и молчать. Поэтому ученые, чувствующие ответственность, намерены составить совместную декларацию о бомбе. Они расщепили атом для того, чтобы это открытие использовалось на пользу человечеству, а не было для него великим бедствием. Именно теперь мы должны окончательно решить, как наилучшим образом выразить все то, что мы сейчас переживаем. Многие выдающиеся ученые будут участвовать в составлении декларации». Газета делает предположение, что декларация будет опубликована через одну-две недели.

Выборы во Временное национальное собрание в Чехословакии

ПРАГА. (ТАСС). С конца сентября в Чехословакии проходят выборы во Временное национальное собрание. Первым этапом этих выборов является избрание местных органов—национальных комитетов. Одновременно избираются выборщики, которые изберут состав Национального собрания численностью в 300 депутатов, включая 100 депутатов от Словакии, уже избранных там в августе.

В избирательной кампании принимают участие четыре антифашистских партии Чехословакии—коммунисты, социал-демократы, народные социалисты и католическая Народная партия—и массовые организации трудящихся—профсоюзы, Союз земледельцев, союз молодежи, тоже выставившие своих кандидатов.

Пражское радио передавало следующие результаты выборов в окружные национальные комитеты в Чехии, Моравии и Моравской Остраве: от коммунистической партии избрано в общей сложности 679 кандидатов, от социал-демократической—659, от народно-социалистической — 612, от Народной партии—628, от массовых организаций трудящихся—272.

Итоги избрания выборщиков следующие: от компартии—874, от социал-демократов—845, от народных социалистов—768, от Народной партии—868, от массовых организаций трудящихся — 237. 14 октября эти выборщики соберутся, чтобы избрать Национальное собрание. Открытие сессии Национального собрания назначено на 28 октября.

Закрытие Всемирной профсоюзной конференции

ПАРИЖ, 9 октября. (ТАСС). На вчерашнем заседании Всемирной профсоюзной конференции выступили делегаты Голландии, Египта, Ирана и Афганистана. Затем слово взял делегат советских профсоюзов тов. Тарасов. Он заявил, что конференция добилась больших успехов в своей работе, и затем внес предложение об окончании ее работы. Это предложение было принято. В заключение выступил Леон Жуо, который выразил удовлетворение результатами работы конференции.

Гесс переправлен во Франкфурт

ЛОНДОН, 9 октября. (ТАСС). Как передает агентство Рейтер, утром 8 октября Гесс вывезен из Англии на самолете во Франкфурт. Гесс предстанет перед судом, как один из главных военных преступников Германии.

Забастовка докеров в Англии

ЛОНДОН, 9 октября. (ТАСС). Как передает агентство Рейтер, 14 тысяч докеров, бастующих в доках Мерсейсайд, вопреки предположениям, 8 октября не вернулись на работу. Количество судов, которые в настоящее время задерживаются в доках Мерсейсайд, достигает 200.

ЛОНДОН, 9 октября. (ТАСС). Как сообщает агентство Рейтер, в Гулле вследствие забастовки четырех тысяч докеров задержано свыше 30 судов.

Состав нового японского кабинета

ЛОНДОН, 8 октября (ТАСС). Как сообщает токийский корреспондент агентства Рейтер, новый японский премьер-министр Сидехара сформировал кабинет, в состав которого вошли Сигеру Иосида — министр иностранных дел, Тамон Маеда—министр просвещения, Садаму Симомура — военный министр, Цюдзю Ивата—министр юстиции, адмирал Тайода — морской министр, Дайдзабуро Цугита — генеральный секретарь кабинета и министр без портфеля, Кейдзо Сибусава —министр финансов, Дзердзиро Хориикири — министр внутренних дел, Хитоси Асита — министр здравоохранения и Такео Танака —министр транспорта.

ЗАКЛЮЧЕНИЕ ТОДЗИО В ТЮРЬМУ

ТОКИО, 9 октября. (ТАСС). Как сообщает токийский корреспондент агентства Рейтер, бывший японский премьер-министр Тодзио, пытавшийся в прошлом месяце покончить с собой, переведен в тюрьму Омори.

Польские солдаты стремятся вернуться на родину

ЛОНДОН, 9 октября. (ТАСС). Согласно недавним сообщениям печати, 21 сентября английские военные власти провели в польских войсках в Англии плебисцит по вопросу о возвращении в Польшу. Как передавалось в этих сообщениях, желание вернуться в Польшу якобы выразила только одна треть армии. Сейчас стали известны от польских кругов следующие подробности этого плебисцита:

Известие о предстоящем плебисците сохранялось от польских войск в тайне, и только 21 сентября, т. е. в день плебисцита, войска были собраны, и им было сообщено, что с 2 до 5 часов дня будет происходить плебисцит. Это было неожиданностью, так как было известно, что польское правительство в Варшаве возражало против плебисцита и требовало передачи командования над польской армией и возвращения целиком всей армии. Таким образом большая часть тех, кто решил вернуться в Польшу, растерялась и воздержалась от голосования. Другие просили офицеров продлить время плебисцита еще на один час для того, чтобы подумать. Но этого не было сделано. С другой стороны, офицеры, которые заранее знали о предстоящем плебисците, дали отпуск многим солдатам, которым они до этого отказывали в отпуске, а других под различными предлогами услали из лагеря, сократив таким образом число участников плебисцита.

Польские круги опровергают сообщение о том, что плебисцит был проведен английскими офицерами, и сообщают, что английские офицеры присутствовали только в некоторых частях, а в основном плебисцит проводился польскими офицерами.

Несмотря на террор, более 30 тыс. солдат и 300 офицеров из 42 тыс. участников плебисцита заявили о своем желании вернуться. По подсчетам польских кругов, от 90 до 95 проц. поляков хотят вернуться на родину.

Вскоре после плебисцита реакционное командование отобрало наиболее активных сторонников польского правительства национального единства и отправило их в специальный транзитный лагерь в Кингстон, около Оксфорда, чтобы, изолировав их, иметь возможность оказать влияние на остальных и заставить остаться в Англии.

Швейцарская газета о формировании на территории Германии антиюгославских вооруженных сил

РИМ. (ТАСС). Как сообщает агентство Анса из Женевы, газета «Газетт де Лозанн» пишет в передовой статье в номере от 5 октября, что на территории Германии формируются вооруженные силы, враждебные правительству Югославии. Король Петр выехал в Германию для инспектирования этих частей. Эти вооруженные силы признаны англо-американскими властями, которые предоставили им вооружение. По словам газеты, во главе этих вооруженных сил стоит генерал Михайлович. Кроме того, в Италии находятся 200 тысяч югославских беженцев, которые «под покровительством английских властей «организовали» национальный демократический союз».

Отставка правительства Вулгариса

ЛОНДОН, 9 октября. (ТАСС). Как передает агентство Рейтер из Афин, здесь официально об'явлено, что кабинет адмирала Вулгариса вышел в отставку.

КОРОТКО

△ По решению югославского правительства, в память об историческом переходе советскими войсками Дуная, в знак благодарности братским советским войскам, решено воздвигнуть монумент армии-освободительнице на правом берегу Дуная, на небольшом холме.

△ Транспортные рабочие аргентинской столицы Буэнос-Айреса об'явили 24-часовую забастовку, прекратив движение всякого транспорта в столице.

По следам неопубликованных писем

В колхозе имени НКВД, Малеевского сельсовета, Льговского района, у колхозников — И. Селезнева, П. Рязанцева, С. Павленкова и других имелись самовольно захваченные участки земли. Об этом сообщили редакции.

Льговский райком ВКП(б) проверил факты и сообщил, что излишки приусадебных участков в полтора гектара из'яты и переданы в колхоз.

ФУТБОЛ

Победа курской-сборной

Спортивная общественность Курска порадовалась успеху сборной футбольной команды Курска, одержавшей в напряженной игре победу над сильной командой тульского общества «Спартак». Матч закончился со счетом 1:0 в пользу Курска. Эта победа курян явилась реваншем за поражение, понесенное ею от того же тульского «Спартака» 3 июля этого года. Тогда курская команда проиграла со счетом 9:2.

Все девяносто минут прошли в быстром, изобилующем острыми моментами, напряженном темпе. Нельзя сказать, что куряне играли без ошибок. Надо еще курским футболистам много работать и, прежде всего, линии нападения, чтобы избавиться от ненужных распассовок у ворот противника. Только при этом условии можно с успехом отстаивать спортивную честь и зрелость футболистов Курска.

Хорошо провел матч судья тов. МАХОВ.

С. ЩЕКИН.

Похолодание

В Москве наступило похолодание. Как сообщили корреспонденту ТАСС в Центральном институте прогнозов, в течение последних дней через европейскую территорию Союза проходил глубокий циклон, вызвавший резкие изменения погоды. Этот циклон начал развиваться днем 6 октября на юго-западе Украины и в дальнейшем, усиливаясь, смещался в северо-восточном направлении. 7 октября днем центр его проходил вблизи Москвы. 8 октября к полудню он находился уже севернее Кирова. Прохождение циклона вызвало усиление ветра. В ряде районов он достиг штормовой силы.

Днем 7 октября в Тульской и Рязанской областях и местами на юго-востоке европейской территории СССР прошли грозы.

Холодные массы арктического воздуха, распространившиеся в тылу циклона, вызвали значительное похолодание во всей западной половине европейской территории Союза. К утру 8 октября в Москве температура снизилась до 0 градусов, по области—до 1 градуса. В Москве и Московской области выпал первый снег.

Лаваль приговорен к смертной казни

ПАРИЖ. (ТАСС). 4 октября в Верховном суде начался процесс Лаваля. В первый день был заслушан обвинительный акт. В течение второго и третьего дня процесса—5 и 6 октября—суд пытался продолжать допрос Лаваля по обвинению в заговоре против безопасности государства и сговоре с врагом.

Процесс представляет собой по существу цепь инцидентов, провоцируемых Лавалем. Подсудимый то произносит длинные монологи в ответ на вопросы суда, причем совершенно не по существу заданного вопроса, то просит досрочно сделать перерыв заседания суда, ссылаясь на свою усталость, то упорно молчит, не отвечая на вопросы членов суда. Непрерывными оскорбительными репликами, наглыми требованиями и резкими протестами против якобы неправильной процедуры суда над ним Лаваль стремится затянуть процесс. Он не скрывает своего намерения оттянуть процесс до исхода всеобщих выборов, которые назначены на 21 октября.

Лаваль держит себя настолько вызывающе, что суд неоднократно был вынужден прерывать свои заседания. Лаваль получил несколько предупреждений председателя суда и не раз уже за оскорбление суда выводился из зала заседания.

Суд тем не менее заслушал показания свидетеля, бывшего президента Альбера Лебрена, который заявил, что Лаваль в июне 1940 года шантажировал его обвинением в измене.

Французская пресса уделяет большое внимание процессу. Многие газеты констатируют, что Лаваль пытается подорвать авторитет судей. Газета «Комба» заявляет, что на суде идет борьба не между Лавалем и людьми, бескорыстно служащими делу правосудия, но между авантюристом и Францией. Газета «Франтирер», называя Лаваля «ловкачом, изощрившимся в политических и дипломатических трюках», напоминает, что 22 июня 1942 года Лаваль заявил в речи, произнесенной по радио: «Я желаю победы Германии». «В этот день, —заявляет газета,—он сам подписал свой приговор и заслужил дюжину пуль в спину».

ПАРИЖ, 9 октября. (ТАСС). Агентство Франс Пресс сообщает, что Лаваль приговорен судом к смертной казни.

Отв. редактор М. ПАВЛОВ.

ИЕ—74183. Типография газ. «Курская правда» Тир. 55.100. Зак. 4446.

Пролетарии всех стран, соединяйтесь!

КУРСКАЯ ПРАВДА

ОРГАН КУРСКОГО ОБКОМА ВКП(б), ГОРКОМА ВКП(б) И ОБЛАСТНОГО СОВЕТА ДЕПУТАТОВ ТРУДЯЩИХСЯ

№ 203 (7102) | 12 октября 1945 г., пятница | Цена 20 коп.

ЗАБОТА О ЗАЩИТНИКАХ РОДИНЫ И ИХ СЕМЬЯХ

На-днях Совет Народных Комиссаров СССР принял постановление о дополнительных льготах и материальной помощи семьям погибших воинов, инвалидам Отечественной войны, семьям военнослужащих и демобилизованным. Вместе с предоставленными ранее эти дополнительные льготы выражают заботу Советского государства о защитниках Родины и их семьях, о тех, кто не щадил ни сил, ни крови, ни самой жизни своей для блага нашей Отчизны, ради ее свободы и независимости.

Льготы, установленные советским законодательством для семей военнослужащих, разнообразны: они касаются налогов, всех видов государственных поставок, обучения детей, жилищ, снабжения и т. д. Так, члены семей военнослужащих, получающих пособие от государства, полностью освобождаются от военного налога, а все жены военнослужащих—от налога на холостяков, одиноких и малосемейных граждан. Хозяйства лиц рядового, сержантского и старшинского состава, в семье которых осталась жена с детьми до 7 лет и нет других трудоспособных, полностью освобождаются от обязательных поставок сельхозпродуктов государству.

Дети военнослужащих рядового, сержантского и старшинского состава освобождаются от платы за обучение в 8—10 классах средней школы, техникумах и высших учебных заведениях. За всеми лицами, находящимися в рядах Красной Армии, сохраняется их жилищная площадь, а семьям их предоставлены значительные льготы по квартирной плате.

Если перевести все эти льготы на язык цифр, то получится, что государство оказывает семьям военнослужащих помощь, исчисляемую в несколько миллиардов рублей. Причем это—помимо тех огромных средств, которые государство затрачивает на пособия и другие виды прямой материальной помощи семьям воинов Красной Армии.

Советское государство, установив эти и другие льготы, позаботилось о том, чтобы каждая семья военнослужащего полностью получила то, что ей положено по закону, и учредило повседневный контроль за осуществлением льгот. Этот контроль возложен на созданные правительством отделы по государственному обеспечению и бытовому устройству семей военнослужащих. Они систематически проводят выборочные и сплошные проверки правильности предоставления льгот, в результате чего выявляют и устраняют отдельные ошибки, допущенные местными советскими, финансовыми и иными органами.

С этой огромной государственной помощью сливается всенародная забота о семьях защитников Родины. В ней нашли свое яркое проявление высокий патриотизм нашего народа, то единство фронта и тыла, армии и народа, которое явилось решающим фактором нашей победы и служит величайшей движущей силой дальнейшего укрепления военно-экономического могущества и обороноспособности Советского государства.

Егоро-Благодатский рудник, Свердловской области, взял шефство над семьями погибших воинов, кормильцы которых работали здесь до войны. Шефы побывали в этих семьях, досконально выяснили, в чем они нуждаются, и оказали им необходимую помощь. Этот почин нашел горячую поддержку и широкое распространение. Танковый завод имени Сталина, например, взял на полное содержание 120 ребят. Колхозники Ирбитского района организовали на свои средства санаторий для детей погибших воинов.

Подобные факты можно привести и по многим другим городам и областям. Сейчас по решению Совнаркома СССР с хозяйств тех семей, чьи кормильцы погибли на фронте, скидываются все недоимки по налогам и поставкам прошлых лет. Их дети освобождаются от платы за обучение. За этими семьями полностью сохраняются до конца 1946 года льготы, предоставленные всем семьям военнослужащих. Они имеют право получить долгосрочную ссуду на строительство и восстановление домов, бесплатные лесосеки для заготовки строительного леса и т. д. Все получающие пенсию нетрудоспособные члены таких семей должны обслуживаться отделами рабочего снабжения тех предприятий, где раньше работали погибшие воины. Десять процентов всей площади во вновь выстроенных и восстановленных домах Наркоматов и ведомств предоставляются демобилизованным, инвалидам Отечественной войны, семьям военнослужащих и погибших воинов.

Таков далеко не полный перечень дополнительных льгот, установленных на-днях Советом Народных Комиссаров СССР. В этом ярко сказалась отеческая сталинская забота о людях, ставшая в советской стране государственным законом и народной традицией. Так претворяются в жизнь слова тов. В. М. Молотова, сказанные в день Победы над гитлеровской Германией: «Навсегда будет свята для нас память о погибших бойцах и о бесчисленных жертвах германского фашизма. Мы честно выполним наши великие обязанности перед инвалидами войны, перед осиротевшими семьями». В любой стране судьба семьи, потерявшей кормильца, есть ее частное дело, у нас она—предмет заботы государства и всего народа. Задача сейчас заключается в том, чтобы обеспечить самый тщательный контроль за правильным применением всех видов помощи и льгот, предоставленных государством, еще шире развернуть народную инициативу и самодеятельность, еще полнее использовать все местные силы и ресурсы. В этом смысле роль отделов по государственному обеспечению и бытовому устройству семей военнослужащих не только не уменьшается, а, напротив, возрастает после окончания войны. Прямой долг и святая обязанность каждой партийной организации, местного Совета, предприятия, колхоза, учреждения — всячески усилить внимание и заботу о семьях защитников родины. Нельзя допускать даже малейшего примиренчества к любому проявлению бюрократизма, бездушия, чиновничьей черствости там, где идет речь о нуждах и правах семей защитников родины. Забота о них была для нас в годы войны половиной всей заботы о Красной Армии и останется такой же сейчас, когда война победоносно закончена.

(Из передовой «Правды» за 11 октября).

УКАЗ
ПРЕЗИДИУМА ВЕРХОВНОГО СОВЕТА СССР
Об утверждении „Положения о выборах в Верховный Совет СССР"

Президиум Верховного Совета Союза Советских Социалистических Республик ПОСТАНОВЛЯЕТ:

Утвердить «Положение о выборах в Верховный Совет СССР».

Председатель Президиума Верховного Совета СССР М. КАЛИНИН.

Секретарь Президиума Верховного Совета СССР А. ГОРКИН.

Москва. Кремль.
11 октября 1945 г.

(«Положение о выборах в Верховный Совет СССР» будет опубликовано в следующем номере).

От'езд товарища Сталина в отпуск

9 октября Председатель Совета Народных Комиссаров СССР товарищ И. В. Сталин отбыл в отпуск на отдых.

(ТАСС).

Высшая школа профдвижения ВЦСПС

В Ленинградском Дворце труда начались занятия Высшей школы профдвижения ВЦСПС.

В этом году в школе созданы два отделения, готовящие слушателей, приехавших со всех концов страны—из Сибири, республик Прибалтики и т. д. На годичном отделении, которое готовит организационных работников, приступили к занятиям 50 слушателей. На созданном в этом году двухгодичном отделении, готовящем культработников, занимаются 100 человек.

Делегация Белорусской ССР выехала на Международную конференцию молодежи

МИНСК. (ТАСС). 9 октября отсюда выехала в Лондон на Международную конференцию молодежи делегация Белорусской ССР.

Делегацию возглавляет секретарь ЦК ВЛКСМ Белоруссии тов. Зимянин. В составе делегации—бывшие партизаны Герои Советского Союза В. Ливенцов, П. Машеров, В. Парахневич, известный белорусский поэт Аркадий Кулешов и другие, всего 10 человек.

Издание пятитомника „История русского искусства"

Институт истории искусства Академии наук СССР готовит издание 5-томника «История русского искусства». Об'ем каждого тома—50 печатных листов. После «Истории русского искусства» И. Грабаря, вышедшей в 1913 году, это первый капитальный труд, обобщающий исследования в области отечественного искусства.

Первый том, посвященный искусству домосковского периода, будет сдан в печать в начале 1946 года. В нем будут помещены материалы об искусстве языческого периода Киевской Руси, Владимиро-Суздальской Руси и об искусстве Новгорода и Пскова.

ПЕРЕСЕЛЕНЧЕСКИЙ ОТДЕЛ ПРИ ОБЛИСПОЛКОМЕ.

Согласно постановлению Совнаркома РСФСР отдел хозяйственного устройства эвакуированного населения при Курском исполкоме облсовета депутатов трудящихся реорганизуется в переселенческий отдел.

Кроме сельскохозяйственного переселения колхозов, колхозников и единоличных хозяйств в многоземельные районы страны, отдел будет организовывать реэвакуацию населения на места прежнего жительства, размещать и обслуживать репатриированных советских граждан.



Анна Евдокимовна Сналкова — звеньевая колхоза „Веселе життя" Шебекинского района, награжденная значком „Отличник социалистического сельского хозяйства". В этом году урожай свеклы на плантации звена Анны Евдокимовны—лучший в колхозе.
Фото В. Турбина.

1000 пудов хлеба—сверх плана

СТАРЫЙ ОСКОЛ. (От нашего соб. корр.). Сообщение о том, что колхозники сельхозартели „Борьба", Льговского района, сдали 200 центнеров хлеба в фонд Красной Армии, горячо обсуждалось на общем собрании в колхозе „Привет коммунарам". Председатель колхоза коммунист тов. Проскурин говорил:

— Колхоз в этом году получил довоенный урожай. Мы досрочно выполнили обязательства перед государством, сдали 1800 центнеров хлеба. Мы сможем создать все фонды и выдать на трудодень не меньше полутора килограммов. Остается излишек хлеба. Хлеб нужен родине, наш долг поддержать почин льговских колхозников.

Колхозное собрание постановило сдать в фонд Красной Армии дополнительно 180 центнеров хлеба.

Весь этот хлеб уже вывезен на ссыпные пункты Заготзерно.

Кредиты на жилищное строительство семьям участников Отечественной войны

Постановлением Совнаркома СССР о дополнительных льготах семьям участников Отечественной войны предусмотрено кредитование их на строительство и восстановление жилых домов.

В городах и рабочих поселках ссуды будут выдавать коммунальные банки и их отделения, а где их нет—филиалы Госбанка. В сельских местностях ссуды выдаются учреждениями Сельхозбанка или филиалами Госбанка. Кредиты отпускаются по решению исполкомов уездных, городских, районных и волостных Советов депутатов трудящихся.

Члены семей погибших воинов, инвалиды Отечественной войны и члены семей военнослужащих, занятые на производстве, могут получать ссуды через предприятия, где они работают.

Размер кредитов—от 5 до 10 тысяч рублей со сроком погашения от 5 до 10 лет. На подготовку строительной площадки и заготовку материалов заемщик может получить аванс в размере 15 процентов ссуды. Последующие выдачи средств производятся по справкам, подтверждающим, что ранее выданные суммы использованы по назначению.

Новое средство борьбы с сельскохозяйственными вредителями

На одном из подмосковных предприятий Наркомхимпрома оборудуется цех, где будет вырабатываться новый препарат для борьбы с насекомыми-вредителями. Препарат носит сложное название дихлор-дифенил - трихлорметилметан (ДДТ). Это весьма эффективное средство, которое может заменить такие препараты, как перетрум, мышьяки, анабазиновые, никотиновые и другие.

Опыты использования ДДТ показали его сильное действие на различных насекомых, вредящих овощным, садовым и техническим сельскохозяйственным культурам.

Опытная работа по применению ДДТ показала, что это средство может быть использовано также для борьбы с насекомыми-вредителями продовольственных продуктов, мехов, кожевенного сырья, книг, архивных материалов, мебели, музейных ценностей и т. д.

Призыв в ремесленные училища и школы ФЗО

К 15 октября должен быть полностью закончен призыв городской молодежи в ремесленные, железнодорожные училища и школы ФЗО. Сейчас в эти учебные заведения принято свыше 98 тысяч юношей и девушек из 160 тысяч человек, намеченных по плану. В числе принятых более 68 тысяч добровольцев.

Во многих областях (Ленинградской, Воронежской, Ивановской, Курской и др.) призыв городской молодежи в ремесленные, железнодорожные училища и школы ФЗО полностью закончен.

С 15 октября по 15 ноября будет проходить призыв в ремесленные училища и школы ФЗО сельской молодежи.

Прибытие в Москву делегации конгресса производственных профсоюзов США

Вчера, 11 октября, в Москву прибыла делегация конгресса производственных профсоюзов (КПП) Соединенных Штатов Америки. В составе делегации 11 человек—руководители профсоюзов ведущих отраслей промышленности США. Делегацию возглавляет секретарь-казначей КПП г. Д. Кэри.



Более десяти с половиной тысяч примусов выпустил за два месяца третьего квартала цех ширпотреба Тульского завода, где директором тов. Орловский.
На снимке: осмотр готовых примусов.

Фото П. Лисенкина.

Сахар из свеклы нового урожая

На сахарные заводы Украины, Киргизии, Узбекистана и других республик начала поступать в массовом количестве свекла нового урожая. Колхозники Винницкой области вывезли на заготовительные пункты около 2 млн. центнеров корней. Более 700 тысяч центнеров доставили сельхозартели Узбекистана.

Первым приступил к сезону сахароварения завод имени Фрунзе (Киргизия). Здесь уже выработано свыше ста тысяч пудов продукции. В Винницкой области начали сахароварение 18 предприятий. Гаисинский завод в сентябре выпустил сверх плана 20 вагонов сахара.

В нынешнем сезоне будет переработано вдвое больше свеклы, чем в 1944 году. Как сообщили корреспонденту ТАСС в главном управлении сахарной промышленности, в ряды действующих предприятий скоро вступят еще свыше 20 заводов. В ближайшее время будут сданы в эксплоатацию заводы в Либаве и Елгаве (Латвийская ССР) и Паневежисе (Литовская ССР). Начнет действовать Ходоровский завод в Дрогобычской области. Будут пущены также два восстановленных завода в Винницкой и Киевской областях. Эти предприятия оснащены новым оборудованием.

Всесоюзная художественная выставка

В Москву продолжают прибывать картины, скульптуры и графические работы, отобранные на местах для открывающейся в Москве большой Всесоюзной художественной выставки 1945 года. Состоялось второе заседание выставочного комитета, на котором было рассмотрено свыше 100 полотен, 200 графических произведений и 10 скульптур, созданных московскими, ленинградскими, латвийскими, карело-финскими и крымскими мастерами.

Из 42 полотен, представленных латвийскими художниками, комитет счел возможным принять около 30. Отобрано несколько работ лауреата Сталинской премии художника В. Ефанова. Среди них—большое полотно «Сталин, Молотов и Ворошилов у больного Горького». Принята серия картин Н. Ромадина «Волга—русская река» и Г. Шегаль «Средне-русские пейзажи».

Из других произведений московских художников комитет отобрал большую картину Е. Кацмана «В тылу врага» и его композицию «Мать».

График К. Финогенов представил две серии рисунков «Сталинградская гвардия в Берлине» и «Побежденный Берлин». Новую серию графических работ «В. И. Ленин» написал П. Васильев. Произведения Финогенова и Васильева также отобраны для выставки.

В столицу прибыли работы туркменских мастеров. В ближайшие дни ожидаются произведения, написанные художниками Закавказья и Эстонской ССР.

Лес для демобилизованных

Исполком Корочанского райсовета отпустил бесплатно 1200 кубометров леса демобилизованным воинам Красной Армии. Этот лес предназначен для восстановления разрушенных и строительства новых домов.

Охра в Пристенском районе

Недавно в Пристенском районе были обнаружены залежи охры. Сейчас производятся необходимые анализы и промышленная разведка.

Областное управление местной промышленности рассчитывает в 1946 году наладить массовый выпуск строительной охры.

Паровая мельница в колхозе

По инициативе механика А. П. Шатного и председателя сельхозартели «Завет Ильича» (Беловского района) т. Убейкобылина восстановлена колхозная паровая мельница; там же работают маслобойка и крупорушка.

О. НОВИКОВА.

Премии за хорошую работу

Щигровский горфо за перевыполнение финплана 2-го квартала был премирован облсоветом 2500 рублями. К 25 сентября горфо на 101 процент выполнил финплан и 3-го квартала.

Коллектив работников горфо (зав. т. Дежкин) и финансовый актив города обязались не позже 20 декабря досрочно выполнить финансовый план 4-го квартала.

Л. ТАРАТУХИН.

Я был в лагере смерти

(Письмо из армии).

Я курянин, раньше жил по ул. Чумаковской, дом № 4. Может, там меня еще помнят.

Когда в Курске хозяйничали немецкие изверги, я на себе испытал все мучения и издевательства над нашим народом.

С 1941 г. я скрывался от мобилизации в Германию. Но перед самым освобождением Курска родной Красной Армией 2-го февраля 1943 г. я попал в немецкую облаву. Хватали всех и сажали в машины. В моей партии было 35 человек. Уже 25 февраля нас привезли в Верхнюю Силезию и заключили в лагерь для военнопленных, хотя все мы были гражданские люди. Там я томился полтора года.

В августе 1944 г. меня и пять моих товарищей перевели в лагерь смерти за то, что мы без ведома начальства однажды переночевали в соседнем бараке у своих земляков. Но потом решили судить нас перед всеми заключенными, чтобы запугать их. Мы знали, что нас повесят.

В нашей камере в окне не было стекла и решетки. Мы ночью спустились оттуда на землю и накинулись на часового. Но все мы были—кожа и кости. Какие у нас тогда силы были? А часовой здоровый, откормленный. И пока мы у него винтовку отнимали, он выстрелил. Поднялась тревога. Со всех сторон открыли по нас огонь. Трое товарищей так и остались на земле, а мы побежали. И тут меня подстрелили. Лежал долго без памяти, а очнулся я в «больнице». Был я ранен в левую ногу и правую руку. Через пять дней меня увезли в Польшу, в специальный лагерь для чахоточных и раненых—там людей не лечили, а морили. Долго я там лежал. И не чаял в живых остаться.

Но 19 января 1945 г. наши войска вошли в г. Лодзь—там был наш лагерь—и спасли нас от верной гибели.

Не был я еще так счастлив, как в этот день!

Когда раны зажили, я пошел добровольцем в Красную Армию, чтобы за все заплатить проклятым извергам.

В боях за Берлин меня тяжело ранили в левую ногу с повреждением кости. В госпитале меня вылечили. Я никогда не забуду врачей Максимову и Буль — они многим бойцам вернули жизнь и здоровье.

Сейчас нахожусь в своей старой части и снова хожу на обеих ногах. Я вернулся к жизни.

Гвардии рядовой
Вл. ЛОКТИОНОВ.

Полевая почта 73977 «Г».

ПЧЕЛА и МУХА

БАСНЯ

Все лето проработала пчела,
Летала в зной и в хмурую погоду
И к осени холодной собрала
Большой запас сгустившегося меда.
А по домам, меж тем, жужжала глухо
Ленивая, назойливая муха.
Она совсем иную жизнь вела
И, увильнув от всяческой работы,
Все больше плакалась, что жизнь ей тяжела,
Что нет о мухах никакой заботы,
Ругала всех, кляла людей за то,
Что от нее еду они скрывают,
Сердилась на коров за то, что те хвостом
Ее настойчиво со спин своих сгоняют.
Но больше всех ругала муха пчел.
— Откуда у пчелы такой обильный стол?—
Жужжала муха,—вот не понимаю!
Я тоже день-денской над травами летаю.
Однако дом мой пуст и у детей нет пищи...
Пчела ответила:—Ты слышишь: ветер свищет



И бестолково ворошит кусты.
Вот так, впустую, силы тратишь ты.
Трудом дается все. Пойми меня, старуха!
Совсем обиделась рассерженная муха
И разнесла по всей земле
Сто грязных сплетен о пчеле.

* * *

А в заключение прошу тебя, читатель,
Перебери своих знакомых круг
(Средь них найдешь немало мух)
И согласись, что басня эта кстати.

Юрий ЛЕБЕДЕВ.

ПАРТИЙНАЯ ЖИЗНЬ

Почему в Лукашевке не слышно голоса агитаторов?

Колхозы Иванинского района должны дать стране 70730 центнеров хлеба. На 5 октября они вывезли на приемные пункты немногим больше половины—52,5 процента. Почему в районе плохо организованы хлебопоставки, чем объяснить, что иванинцы далеко отстают от своих соседей? Одна из причин в том, что в районе запустили массово-политическую работу, которая способствовала бы развертыванию социалистического соревнования в колхозах.

Райком ВКП(б) не требует от партийного актива улучшения политической агитации на селе. С апреля бюро райкома не обсуждало отчетов руководителей агитколлективов. Это привело к тому, что отдельные коммунисты, в том числе и руководящие работники, перестали вести политическую работу среди колхозников.

Заведующий райотделом народного образования тов. Черняева числится руководителем агитколлектива в Любицком сельсовете. Чувствуют ли активисты этого села помощь т. Черняевой? К сожалению, нет. Она давно уже не встречалась с агитаторами. И они не только не ведут бесед с населением, но даже не читают колхозникам газет. Агитатор тов. Гончарова из колхоза им. Кагановича даже не знает Черняеву, как руководителя агитколлектива.

От колхозников этой артели можно услышать много жалоб на то, что с ними не проводят бесед, не рассказывают им о жизни страны, о событиях за рубежом. Звеньевая т. Бондаренко говорит: «Когда шла война, агитаторы нам читали газеты, раз'ясняли, как дела на фронте. Теперь война закончилась, и к нам никто не приходит с газетами, агитаторов мы не видим, собраний в колхозе не проводят». Это же подтверждают и звеньевые Болдина, Гончарова и бригадир тов. Шульгин.

И немудрено, что в этом колхозе работают плохо. И хлебопоставки, и осенний сев затянулись, организация труда не налажена. Нам пришлось наблюдать, как в колхозе начинают рабочий день. Стояла хорошая погода для молотьбы, солнце поднялось высоко, а на колхозном току—ни одного человека. Только к 11 часам утра стали собираться люди. К отдельным колхозникам бригадиры несколько раз ходили «с приглашением».

Артель им. Кагановича типична для многих колхозов района. В Колпаковском сельсовете также свернули агитационную работу. Руководитель агитколлектива в этом селе—заместитель председателя райисполкома тов. Лысенко. Хоть она и уверяет, что с агитаторами систематически проводит семинары, но на деле этого не чувствуется.

Вот колхоз «Парижская коммуна». И здесь с колхозниками давно не беседовали на политические темы. А колхоз очень плохо выполняет обязательства перед государством. Не выполняется ежедневный график хлебосдачи и в колхозе «Рассвет». Здесь агитатором числится директор неполной средней школы тов. Меркулова. Но и она не работает с людьми, не раз'ясняет колхозникам их задачи перед родиной.

В районе есть и такие агитаторы, которые не забывают о своих обязанностях, работают с увлечением. Но деятельностью их никто не руководит, и поэтому в большинстве случаев они лишь информируют колхозников о событиях, не увязывая этой информации с конкретными задачами колхоза. И немудрено, что многие колхозники не знакомы с условиями Всесоюзного соревнования, с обязательствами, которые взяла наша область.

В районе есть колхозы, которые по-большевистски борются за честь своего района, всей области, но их опыт не передается другим, колхозникам отстающих артелей.

Руководящие партийные и советские работники очень редко выступают в колхозах с политическими докладами. Мало заметно, чтобы райком партии заботился об этом. За последние три месяца в колхозах не прочитано ни одного обстоятельного доклада. Райком ВКП(б) не собирает докладчиков, не требует от них выполнения партийного долга. Отдел пропаганды райкома по-существу не работает.

В Иванинском районе есть все для того, чтобы во-время выполнить обязательства перед государством. Но для этого нужны не только организационные меры по налаживанию молотьбы и вывозки зерна. Нужно прежде всего восстановить политическую работу среди населения.

А. БРЫТКОВА,
инструктор отдела пропаганды и агитации обкома ВКП(б).

Новый актив парторганизации

Недавно в родные места вернулся фронтовик—коммунист Сергей Алексеевич Омельченко. Грудь его украшают три правительственных награды и гвардейский значок—свидетельство храбрости и мужества.

Колхозники артели им. 1-е Мая избрали тов. Омельченко своим председателем. Фронтовик начал мирную трудовую жизнь. Армия многому научила его. Контроль за исполнением задания учит людей дисциплине. С этого и начал тов. Омельченко. Он ввел ежедневную проверку работы, и теперь по вечерам бригадиры отчитываются о выполнении задания.

Некоторые колхозники этой артели не выработали установленный минимум трудодней. Омельченко, пригласив их на заседание правления, рассказал им, как воины Красной Армии защищали Родину и что теперь, в мирный период, требуется от колхозников. После такой беседы крепче стала трудовая дисциплина.

Колхоз задолжал государству: хлеб не сдавали—ждали тракторную молотилку. Омельченко созвал общее собрание. Колхозники решили привести в порядок свою конную молотилку, начать обмолот вручную. Большую помощь оказали и старики: колхозники Рябовол, Белоцерковский и кузнец Коваль собрали все повозки, тачки и отремонтировали их. Теперь колхоз ежедневно выполняет график сдачи хлеба государству.

В Велико-Михайловский район вернулось немало фронтовиков. Некоторые из них сейчас работают председателями колхозов. В селе Тростянец Лаврентия Дмитриевича Глушкова колхозники избрали председателем артели им. Крупской. Члены колхоза им. Калинина доверили руководство артельным хозяйством бывшему фронтовику Андрею Никитовичу Чушкину.

Все эти и другие товарищи вступили в партию на фронте, в боевой обстановке. В район прибыло уже 32 коммуниста-фронтовика, все они активно участвуют в общественно-политической жизни.

В районе создано 8 новых сельских и колхозных парторганизаций.

Г. МИРОШНИКОВ.

По следам выступлений „Курской правды"

Городское карточное бюро сообщило редакции, что для устранения недостатков в работе карточного бюро Сталинского района г. Курска (см. «Курскую правду» № 181) проведено совещание с работниками бюро и выработаны конкретные мероприятия для улучшения обслуживания посетителей.

Областное соревнование машинистов молотилок

Быстрее молотить и сдавать хлеб — требование родины

На 8 октября в колхозах области обмолочено 54,2 проц. хлебов. Прирост с 1 октября составил 6,4 проц., т. е. менее одного процента в сутки.

Темпы молотьбы явно неудовлетворительны. Погода ухудшается, необмолоченный хлеб мокнет, увеличиваются потери. Потери будут еще большими, если молотьба затянется до поздней осени. Поэтому дорог каждый день и час.

В некоторых районах не учитывают этого обстоятельства. Попрежнему медленно, хуже чем во всех других, идет молотьба в Сажновском, Пристенском, Октябрьском и Черемисиновском районах, где обмолочено до 44 проц. хлебов. Ежедневный прирост в этих районах совсем незначительный. Октябрьский район обмолотил, например, 43 проц. хлеба (прирост за день составляет 0,4—1 проц. на протяжении всей пятидневки). Выходит, что в Октябрьском районе собираются молотить еще 2 месяца. А район может молотить быстрее. Если использовать лучше все сложные и конные молотилки и привлечь на молотьбу вручную хотя бы пятую часть трудоспособных колхозников, ежедневный прирост на молотьбе составит не менее 3—4 процентов.

Отстают с молотьбой и ведущие районы по хлебосдаче. Ракитянцы и суджанцы обмолотили 45 проц. хлеба, краснояружцы—49. Этим районам надо обмолотить еще значительные площади высокоурожайного хлеба. Однако и там не используют на молотьбе всех возможностей.

В начале молотьбы по вызову рыльского машиниста Симона Персиянова началось областное соревнование машинистов молотилок. Симон Персиянов намолотил уже 540 тонн хлеба. Обогнал его крупецкий машинист Семен Золотин, намолотивший 650 тонн, догоняет борисовский машинист Филипп Зарубин, намолотивший 480 тонн. В области немало таких передовых машинистов.

Однако большинство машинистов еще не выполняет норм. В одном и том же районе, в одной и той же МТС часть молотилок работает безобразно плохо. Выработка машинистов Богословской МТС, Б.-Дворского района, например, в полтора — два раза меньше, чем выработка в Русановской МТС. Значит, соревнование машинистов не везде хорошо организовано. Руководители МТС не помогают, как следует, машинистам. Многие колхозы не обеспечивают молотьбу рабочей силой, и поэтому молотилки не работают в две смены. Повседневно проверять работу каждого агрегата, устранять причину простоев—вот, что требуется сейчас, в напряженный период молотьбы.



Машинист молотилки МК-1100 (Красно-Октябрьская МТС, Ивнянского района, А. Ф. Кремнев, намолотил более 350 тонн. На снимке: Александр Кремнев со своими друзьями трактористами Алексеем Ореховым и Николаем Борисовым.

Фото К. Тимофеева.

Тов. Золотин намолотил 40 тысяч пудов хлеба

Все машинисты МТС им. Кирова, Крупецкого района, приняли вызов рыльского машиниста Симона Персиянова, и обязались досрочно выполнить план молотьбы.

По годовому плану мы должны были намолотить 3500 тонн зерна. На 5 октября сложными молотилками намолочено 4 тыс. тонн. Значительно перевыполнили планы машинисты Золотин, Кучерявых и Маслюков. Вместо 530 тонн по плану, Золотин намолотил уже 650 тонн или 39650 пудов хлеба, Кучерявых—580 тонн, Маслюков—570.

Эти знатные машинисты обязуются намолотить до конца сезона по тысяче тонн. Мы рассчитываем значительно перевыполнить план обмолота.

КОНЯЕВ, директор Кировской МТС.

Лучший машинист района

Весь сезон соревнуются между собой машинисты молотилок Стригуновской МТС, Борисовского района.

Первенство среди них сейчас занимает машинист молотилки МК-1100 Филипп Самойлович Зарубин. Он намолотил уже 480 тонн и занял первенство не только в своей МТС, но и во всем районе.

Во всех колхозах, где работал Зарубин, он добивался хорошего обслуживания молотилки и высокой производительности труда. Работая в две смены, Зарубин за 6 дней в колхозе им. Демьяна Бедного намолотил 134 тонны.

Хорошо работает также машинист Дмитрий Ефимович Шумеев, намолотивший уже 360 тонн. Комбайнер Иван Данилович Цыбульник на комбайне «Коммунар» намолотил 290 тонн зерна.

Эти и другие машинисты МТС стремятся быстрее выполнить свои обязательства, принятые по вызову рыльского машиниста Симона Персиянова.

Н. ЛОМАКИН, бухгалтер МТС.

В Богословской МТС не выполняют обязательств

Б.-ДВОРЫ, 11 октября. (По телефону). Первенство в соревновании занимает машинист Русановской МТС Федор Семенович Сапрыкин. Его выработка на МК—1100—459 тонн зерна. Машинист этой же МТС Давид Афанасьевич Кривоченко, на машине той же марки, намолотил 428 тонн. Высокой выработки добился Федор Елецкий на молотилке БДО. Он намолотил 304 тонны. Машина машиниста Пасюкова намолотила 260 тонн.

Первенство среди комбайнеров занял комбайнер Русановской МТС Каржавин. Он намолотил 382 тонны зерна, доказав, что и на комбайне можно выработать не меньше, чем на сложной молотилке. Комбайнер Шишкин намолотил 260 тонн.

Хуже работают машинисты Богословской МТС. Наивысшая выработка здесь у машиниста молотилки МК-1100 Зиновьева—300 тонн. 250 тонн на машине той же марки намолотил машинист Зобов. Остальные—значительно меньше.

А. В. КОНАКОВ

10 октября 1945 г. в результате автомобильной катастрофы трагически погиб Андрей Васильевич КОНАКОВ — председатель Исполкома Райсовета депутатов трудящихся Дзержинского района г. Курска.

Безвременно, в полном расцвете сил ушел от нас верный сын большевистской партии, честный и преданный нашей Родине советский работник, отдававший все свои силы на служение народу, на укрепление могущества Советского Социалистического государства.

Андрей Васильевич КОНАКОВ родился в 1897 г. в семье крестьянина деревни Лаптево, Павловского района Горьковской области. С 14 лет он пошел работать на фабрику рабочим-никелировщиком, потом служил в Красной Армии. В 1924 г. тов. КОНАКОВ вступает в ряды большевистской партии и с этого времени непрерывно работал на советской и партийной работе. С марта 1943 г. тов. КОНАКОВ председатель Исполкома Райсовета Дзержинского района гор. Курска.

Скромный и честный, требовательный к себе и другим тов. КОНАКОВ отдавал все свои силы, энергию и знания на восстановление хозяйства района, мобилизовывал трудящихся района на всемерное оказание помощи Красной Армии в борьбе с немецкими захватчиками, чутко и внимательно относился к запросам и нуждам трудящихся.

Память об Андрее Васильевиче КОНАКОВЕ будет жить в наших сердцах, как о верном сыне большевистской партии, честном и преданном советском работнике, скромном товарище.

Доронин, Волчков, Ухмылов, Масленникова, Малеев, Закатов, Задков, Самойлов, Тихонов, Панов, Иваненко, Костин, Стригунов, Шубин, Камчатнов, Гельфанд И. Р., Струц, Балалаев, Арсенова, Синяева, Сабельников, Хохлова, Киселева.

* * *

12 октября 1945 г. состоятся похороны безвременно погибшего председателя исполкома райсовета депутатов трудящихся Дзержинского р-на г. Курска—Андрея Васильевича КОНАКОВА.

Гроб с телом тов. А. В. КОНАКОВА 12 октября устанавливается в помещении парткабинета Дзержинского райкома ВКП(б) (ул. Дзержинского 72).

Для прощания с покойным т. А. В. КОНАКОВЫМ открыт свободный доступ с 12 часов 12 октября. Похороны в 5 часов вечера на Херсонском кладбище.

Прибытие в Москву делегации польской молодежи

10 октября в Москву прибыла делегация польской молодежи. На центральном аэродроме гостей встречали представители антифашистского комитета советской молодежи, ЦК ВЛКСМ, Союза польских патриотов в СССР и др.

Руководитель делегации польской молодежи Р. Обончка в беседе с представителями печати рассказал:

— В составе нашей делегации 20 человек. Они представляют демократические молодежные организации Польши, активно участвующие в общественно-политической жизни страны.

Депутат Крайовой Рады Народовой Мария Кузанская является генеральным секретарем молодежной организации «Тур». Поручики Янина Бальцежак и Луция Малиновская — члены организации «ЗВМ» («Звензек Вальки младых»). Обе они награждены за активную партизанскую борьбу в тылу у немцев орденом «Крест Грюнвальда».

В нашей стране проявляют огромный интерес к жизни советской молодежи. Это можно было наблюдать во время недавнего пребывания у нас советской молодежной делегации, которую буквально забрасывали вопросами о том, как живут и работают советские молодые рабочие, ученые, студенты.

Каждый член нашей делегации безмерно счастлив быть гостем молодежи Москвы. Приезд в СССР нашей делегации, являющийся ответным визитом на пребывание в Польше делегации советской молодежи, несомненно, еще больше укрепит дружеские связи между молодежью Советского Союза и демократической Польши.

Заседание франко-советского профсоюзного комитета

ПАРИЖ. (ТАСС). Как сообщает агентство Франс пресс, утром 9 октября в помещении Всеобщей конфедерации труда состоялось заседание постоянного франко-советского профсоюзного комитета. Советскую и французскую делегации возглавляли соответственно Кузнецов и Фрашон.

О выводе иностранных войск из Тегерана

ТЕГЕРАН. (ТАСС). Большая часть американских войск уже выведена из Тегерана. В настоящее время остаются только несколько сот американских солдат и офицеров в Амирабаде (в предместьях Тегерана). Что касается английских войск, то значительная часть их до сих пор продолжает оставаться в Тегеране. В связи с этим здесь воспроизводят сообщения о том, что именно по английской инициативе было принято на Берлинской конференции глав трех правительств решение о немедленном выводе союзных войск из Тегерана. Советские войска, как известно, были полностью выведены из Тегерана к 20 сентября 1945 года.

Выступление Трумэна

НЬЮ-ЙОРК. (ТАСС). Выступая на специальной пресс-конференции, президент Трумэн заявил, что Соединенные Штаты не намерены раскрыть секрет атомной бомбы какой-либо стране.

Трумэн заявил, что он не считает, что конференция министров иностранных дел в Лондоне закончилась провалом, и указал, что интересы Соединенных Штатов не сталкивались с интересами Советского Союза, но иногда различия в языке и переводе создавали трудности.

ПАРОВОЗ ПРИШЕЛ НА ПОВТОРНЫЙ РЕМОНТ

В СТАРОМ ОСКОЛЕ И КАСТОРНОМ ПРЕНЕБРЕГАЮТ КАЧЕСТВОМ РЕМОНТА ЛОКОМОТИВОВ

Скоро зима. Тем не менее, многие депо нашей области до сих пор еще по-настоящему не подготовили паровозный парк. В Курском паровозном депо нужно было отремонтировать 37 паровозов, из них готово только 19. В Валуйском депо из 20 только 11 паровозов прошли под'емочный ремонт.

Руководители депо об'ясняют это отсутствием под'емочных цехов. Верно ли это? Депо Курск имеет свой цех под'емки, но из-за неисправности колесо-бандажного станка он до сентября не работал. Валуйское депо располагало действующим колесо-бандажным станком большой производительности, который вполне можно было бы применить для под'ема паровозов. Но так как станок и домкрат «Беккера» здесь не использовались, управление дороги перебросило их в другое депо. Как видно из этого, и сами руководители депо виноваты в том, что им приходится ремонтировать свои паровозы в других депо.

В Ст. Осколе под'емочный ремонт производят на месте, но, несмотря на это, паровозы и здесь ремонтируются плохо и часто возвращаются на повторный ремонт. Чаще других заходят на повторный ремонт локомотивы, выходящие из депо в конце месяца. Так было с паровозом № 708-51. Из 6 паровозов, сданных в эксплоатацию в августе, 4 заходили на повторный ремонт и простаивали по нескольку суток.

Причина этого кроется в том, что в Старом Осколе весь месяц работают с прохладцей, а в конце об'являют «штурм», чтобы хоть сколько-нибудь «подогнать» ремонт. В помощь ремонтникам привлекают поездные бригады, которые работают без контроля и часто допускают брак.

А ведь в Старооскольском депо умеют хорошо работать, в нем есть немало рационализаторов. Технический отдел, которым руководит инженер Гросс, своими силами изготовил стан для прокатки электродов. Это полностью обеспечивает депо деталями и дает большую экономию во времени и материалах. Освоен процесс запрессовки пальцев кривошипов для сцепных колес, что значительно сократило простой паровозов на ремонте. Также своими силами в депо производится перетяжка бандажей.

Стало быть, в депо есть кадры, способные хорошо поставить ремонт паровозов. Непонятно лишь, почему начальник депо т. Козлов и секретарь парторганизации т. Дрянин не используют опыт передовиков для улучшения качества ремонта паровозов.

В Касторенском паровозном депо ремонт производится наперекор элементарным техническим требованиям. Технологический процесс сплошь и рядом нарушается. В результате — недоброкачественная работа, повторный ремонт, преждевременный износ механизмов.

Ход подготовки паровозов к зиме вызывает серьезную тревогу. Руководители депо, партийные и профсоюзные организации имеют все условия, чтобы исправить положение в короткий срок.

И. КАРАЧЕВЦЕВ, инструктор транспортного отдела обкома ВКП(б)

К выступлению Бевина в палате общин

ЛОНДОН. (ТАСС). Выступая 9 октября в палате с сообщением о недавней сессии Совета министров иностранных дел, Эрнст Бевин в начале сообщения остановился на регламенте и процедуре работы сессии, отметив, что процедура сессии была предложена лично им.

Бевин затем указал, что на конференции было достигнуто практическое соглашение по вопросу о проекте мирного договора с Финляндией и отметил, что успех, достигнутый в разработке проекта мирного договора с Италией, является значительным.

Изложив точку зрения английской делегации на существо возникших на сессии разногласий, Бевин заявил, что три министра иностранных дел не могли притти к соглашению. Они передали вопрос главам своих правительств, которые заняли такую же позицию.

Далее Бевин высказал мнение, что, пожалуй, сессия Совета министров иностранных дел состоялась слишком скоро после двух великих побед, чтобы можно было достигнуть немедленного соглашения. Однако он выразил уверенность, что при наличии времени, терпения и понимания трудностей будут преодолены нынешние и другие разногласия, могущие обнаружиться в будущем.

По окончании речи Бевина выступил Черчилль, поблагодаривший его от имени оппозиции за сделанное сообщение.

ЛОНДОН. (ТАСС). «Дейли мейл» в редакционной статье пишет, что может быть действительно Бевин не мог сказать больше, чем он сказал по поводу провала сессии Совета министров иностранных дел, «тем не менее его заявление вызвало разочарование... была надежда, что он внесет кое-какие конструктивные предложения на будущее. Он этого не сделал. Его заявление было лишь повторением того, что уже было сказано в Вашингтоне, и противоречило в некоторых отношениях тому, что мир услышал от Москвы. Все эти споры о процедуре могут быть связаны,—как сказал Бевин,—с важным принципиальным вопросом. Но английский народ хочет знать, как правительство намерено подойти к этому вопросу, и что предполагается сделать для того, чтобы возобновление мирных переговоров стало возможным. Ему попрежнему ничего не известно об этих существенных вопросах. Бевин считает, что мы слишком недавно победили, чтобы быть в состоянии достигнуть немедленного соглашения. Трудно понять, однако, почему было бы легче достигнуть соглашения, если бы мы были дальше от духа единства, который обеспечил победу в войне».

«Ньюс кроникл» в редакционной статье замечает, что обмен прощальными посланиями между Молотовым и Бевином «заставляет полагать, что желание достигнуть соглашения не ослабело. Это—доброе начало для следующего шага».

Выступление маршала Филда

НЬЮ-ЙОРК, 9 октября. (ТАСС). Как сообщает издаваемая в Сан-Луи газета «Пост диспетч», издатель газет «Чикаго сан» и «П. М.» маршал Филд выступил с речью на митинге, устроенном Советом американо-советской дружбы и 23 другими организациями, на котором присутствовало 3 тыс. человек. В своем выступлении Филд настаивал на более тесном сотрудничестве и взаимопонимании между Советским Союзом и США. Он указал, что американцы ошибочно считают, что американские и английские требования всегда являются справедливыми, а встречные предложения Советского Союза обычно нецелесообразны. «Русские, особенно на конференции в Сан-Франциско, часто удивляли нас своими прямыми и откровенными выступлениями в сравнении с туманными и несколько неточными заявлениями, которые представляют собой обычную манеру высказывания некоторых американских государственных деятелей». Он предложил, чтобы из США в Россию и наоборот постоянно приезжали ученые, инженеры, художники и студенты для укрепления «взаимопонимания и доброжелательства между двумя великими народами, в руках которых находится судьба мира».

Мэр города Сан-Луи Кауфман, выступивший на митинге с приветствием, заявил, что взаимопонимание между Советским Союзом и США является единственной гарантией прочного мира.

Агентство Рейтер о заявлении английской коммунистической партии

ЛОНДОН. (ТАСС). Как передает агентство Рейтер, в заявлении о решении вопроса о будущем Индии, опубликованном 8 октября, английская коммунистическая партия требует, чтобы правительство подготовило избирательные списки для всей Индии на основе предоставления избирательного права всему взрослому населению, освободило всех оставшихся политических заключенных и отменило все ограничения свободы передвижения, слова и собраний; разрешило создание временных представительных правительств в провинциях для наблюдения за подготовкой к выборам и в целях контроля над продовольствием и ценами, учитывая голод в стране; создало временное ответственное правительство на основе равенства конгресса и мусульманской лиги при представительстве меньшинств с тем, чтобы Индии не навязывались никакие решения экономического или налогового порядка без согласия этого правительства.

Забастовка докеров в Англии

ЛОНДОН. (ТАСС). Как сообщает агентство Рейтер, 9 октября министр продовольствия Англии Бен Смит обратился к докерам с призывом разгрузить суда с продовольствием, т. к. многие рабочие, прекратив было забастовку, снова забастовали в знак солидарности с бастующими докерами долины реки Мерсей.

Забастовочное движение продолжает разрастаться и уже распространилось на район Лондона, где прекратили работу 2.000 докеров из числа работающих на государственных доках «Альберт», «Виктория» и «Король Георг».

9 октября в знак солидарности прекратили также работу 700 докеров в районе реки Тайн (местечко Саутшилдс) и 500 человек в Престонских доках. Кроме того, 500 гарстонских докеров, работающих на под'емных машинах и кранах, а также крановые машинисты, присоединились к бастующим в Гримсби и Иммингхэме.

Общее число бастующих рабочих достигает примерно 28 тыс. человек. Из 250 судов, разгрузка которых задержана, не менее 34 нагружено продвольствием, причем некоторые суда доставили такие скоропортящиеся грузы, как сыр, масло, бэкон и апельсины.

ЛОНДОН. (ТАСС). Как передает агентство Рейтер, английское министерство труда и национальной повинности сообщило, что мероприятия по использованию воинских частей в портах, где забастовали докеры, обсуждаются министерством транспорта военного времени. Представитель этого министерства заявил, что воинские части будут использоваться во всех случаях, когда придется иметь дело со скоропортящимися грузами. Он добавил, что воинские части уже находятся в Гулле.

ПОЛОЖЕНИЕ В ГРЕЦИИ

АФИНЫ. (ТАСС). Об'являя об отставке правительства Вулгариса, вице-министр печати заявил, что «после настоятельного требования союзных послов и после того, как правительство решило, что существуют все предпосылки для проведения выборов в январе, было сделано соответствующее об'явление. Но глава одной из крупных партий страны заявил о бойкоте выборов. Премьер-министр не мог обсуждать дальнейшие вопросы, связанные с выборами, как, например, вопрос о системе, с людьми, официально заявившими, что они не считают правительство правомочным».

Вице-министр сообщил также, что Вулгарис рекомендовал регенту не поручать формирования правительства одним либералам, «так как в таком случае другая сторона (монархисты) не останется сложа руки». Как «лучший» способ разрешения кризиса, Вулгарис рекомендовал поручить образование правительства «обеим сторонам», т. е. либералам и монархистам.

ЛОНДОН. (ТАСС). Агентство Рейтер передает сообщение греческого телеграфного агентства о том, что обе крупнейшие греческие партии — республиканская либеральная и монархическая — отвергли предложение регента Дамаскиноса сформировать об'единенное политическое правительство вместо ушедшего в отставку правительства адмирала Вулгариса.

БЕЛГРАД. (ТАСС). Белградское радио воспроизводит сообщение албанского телеграфного агентства о том, что орган Комитета демократического фронта опубликовал статью по поводу действительного положения населения в Греции. Автор статьи передает о больших трудностях, переживаемых греческим народом. Из 8 миллионов населения страны поддерживают греческое правительство Вулгариса лишь 300 тысяч жандармов и 70 тысяч людей, сотрудничавших с оккупантами. Народ сильно страдает от недостатка продовольствия и от террора монархистско-фашистских банд. Свыше 200 тысяч греков бежало в горы.

Греческие террористы грабят крестьян и угоняют их на принудительные работы.

Помощь, получаемая для населения Греции из-за границы, распределяется между сторонниками теперешнего режима или идет на подкуп бедных семей с целью привлечь их на сторону монархистско-фашистских организаций.

Англия ограничивает свой импорт

ЛОНДОН. (ТАСС). Политический обозреватель газеты «Дейли экспресс» сообщает, что британское правительство предложило правительствам стран британской империи обходиться без товаров, которые требуют затраты долларов. Это обращение является результатом решения Англии ограничить закупки лишь строго необходимыми товарами до тех пор, пока не будет заключено новое соглашение с США. Из Родезии сообщают, что британское правительство обратилось к правительству Родезии с требованием не увеличивать норму выдачи горючего до тех пор, пока не станут известны результаты вашингтонских переговоров.

ОТСТАВКА ШУБАШИЧА

БЕЛГРАД. (ТАСС). 10 октября вечером официально сообщено, что министр иностранных дел Шубашич и министр без портфеля Шутей подали в отставку.

Конфискация золота, серебра и платины в Японии

ЛОНДОН. (ТАСС). Как передает агентство Рейтер из Токио, штаб Макартура заявил, что союзные власти конфисковали запасы золота, серебра и платины в Японии на общую сумму свыше 250 млн. долларов.

УСТАНОВЛЕНИЕ ДИПЛОМАТИЧЕСКИХ ОТНОШЕНИЙ МЕЖДУ БОЛГАРИЕЙ И ЧЕХОСЛОВАКИЕЙ

СОФИЯ, 11 октября. (ТАСС). Здесь официально об'явлено, что в результате соглашения, достигнутого между правительствами Чехословацкой республики и Болгарии, обе страны дали согласие обменяться полномочными представителями. Таким образом, дипломатические отношения между двумя странами, прерванные в связи с вступлением германских войск в Чехословакию в 1939 г., вновь восстанавливаются.

Забастовки в США

НЬЮ - ЙОРК, 9 октября. (ТАСС). Рабочие нефтяной промышленности, а также около 80 тысяч рабочих Дейтройта, среди которых 50 тысяч рабочих локаутированных заводов Форда, приступили к работе. Однако вопрос о забастовке рабочих автомобильной промышленности не снят. 9 октября профсоюз официально просил правительственную комиссию по трудовым конфликтам разрешить провести голосование на заводах Форда по вопросу о начале забастовки. Переговоры о повышении зарплаты с компаниями Крайслер и «Дженерал моторс» идут весьма туго. Отношение предпринимателей можно видеть из заявления представителя ассоциации автопромышленников, который, как передает корреспондент агентства Ассошиэйтед пресс, потребовал децентрализации профсоюзов, угрожающих, по его мнению, «Существованию системы частной собственности».

Забастовка горняков, в которой участвует свыше 60 тысяч рабочих, продолжается. Попытки министра труда Швелленбаха прекратить эту забастовку не увенчались успехом. Владельцы шахт отказываются признать за мастерами право на вступление в члены профсоюза, утверждая, что они входят в состав администрации. Шахтовладельцы придерживаются такой же тактики, как нефтекомпании.

Забастовка портовых грузчиков Нью-Йорка, профсоюз которых входит в состав Американской федерации труда (АФТ), продолжается.

Протесты против дискриминации негров в США

НЬЮ-ЙОРК. (ТАСС). Отказ реакционной организации «Дочери американской революции» (ДАР) в разрешении известной пианистке Скотс дать концерт в принадлежащем ДАР «Конститюшен холл» в Вашингтоне, ввиду того, что Скотс негритянка, вызвал сильные протесты.

Муж пианистки негр—член палаты представителей Поуэлл (от штата Нью-Йорк)—призывал Трумэна вмешаться в это дело. Сенаторы-демократы Мид и Вагнер (от штата Нью-Йорк) и член палаты представителей демократ Селлер также выразили протест против подобного решения. Сенатор Мид заявил представителям печати, что он потребовал, чтобы ДАР пересмотрела «достойное сожаления решение, принятое в столице страны, которая только что успешно закончила продолжительную и дорогостоящую войну, чтобы уничтожить режим, насадивший подобную нетерпимость в Европе».

Однако член палаты представителей Рэнкин (демократ от штата Миссисипи) одобрил действия ДАР.

Председатель организации ДАР Толмедж заявила представителям печати, что существует правило предоставлять «Конститюшен холл» только для белых артистов, и указала, что две трети из 75 членов национального совета ДАР потребовали отменить это правило. Заседание совета созывается на 11 октября.

Подобный же инцидент произошел в 1939 году, когда ДАР отказала в разрешении предоставить «Конститюшен холл» под концерт известной певицы Марион Андерсон. Госпожа Рузвельт протестовала против этого и вышла из состава ДАР. Министр внутренних дел Икес тогда организовал концерт на открытом воздухе около памятника Линкольну, где огромная толпа, включавшая многих видных деятелей, выражала свое одобрение певице шумными овациями.

Заявление руководителей социалистической организации департамента Луары

ПАРИЖ, 11 октября. (ТАСС). Газета «Юманите» опубликовала письмо 15 руководящих деятелей социалистической организации департамента Луары, которые заявляют о своем выходе из социалистической партии и о вступлении в коммунистическую партию. Среди вышедших из партии 2 члена исполнительного комитета департаментской организации социалистов, секретарь пропаганды департаментской организации социалистической партии, секретарь департаментской организации социалистической молодежи, 3 муниципальных советника Сент-Этьена, один из руководителей департаментской социалистической газеты и другие. Получено также сообщение о выходе из социалистической партии руководителя тунисской организации социалистической партии — Дюран Англивье.

КАЗНЬ ДАРНАНА.

БРАЗЗАВИЛЬ. (ТАСС). По сообщению браззавильского радио, 10 октября утром в Париже расстрелян бывший глава вишийской полиции Жозеф Дарнан.

КОРОТКО

△ Проживающие в Соединенных Штатах албанцы обратились к президенту Трумэну с предложением признать албанское демократическое правительство.

△ В Нью-Йорке продолжается забастовка портовых грузчиков. Бастует в общей сложности свыше 35 тысяч человек. В результате забастовки 123 судна не могут выйти из гавани, а другие 100 судов не могут войти в доки.

△ Венгерскому правительству передана вторая группа военных преступников, захваченных в американской зоне. Они доставлены в Будапешт на том же транспортном самолете, что и группа Салаши. Среди этих 18 военных преступников—бывшие министры, руководители венгерской фашистской партии и другие лица. Все они отправлены в политическую полицию. Предварительный допрос их начался.

△ На состоявшемся в Лондоне с'езде представителей британской ассоциации торговых палат значительным большинством была принята резолюция о введении в Англии метрической системы мер и десятичной монетной системы. В резолюции предлагается установление правительством специальной комиссии для рассмотрения этого вопроса.

Ответ. редактор М. ПАВЛОВ.

ИЕ—74184. Типография газ. «Курская правда» Тир. 55.100. Зак. 4470.

Пролетарии всех стран, соединяйтесь!

КУРСКАЯ ПРАВДА

ОРГАН КУРСКОГО ОБКОМА ВКП(б), ГОРКОМА ВКП(б)
И ОБЛАСТНОГО СОВЕТА ДЕПУТАТОВ ТРУДЯЩИХСЯ

№ 204 (7103) | 13 октября 1945 г., суббота | Цена 20 коп

Страна Советов начинает подготовку к выборам в момент, когда наше государство с честью выдержало величайшее испытание войны. Народ знает своих лучших людей, тех, кто, не щадя сил и жизни, защищал Отечество на полях сражений, и тех, кто самоотверженно трудился в тылу во имя свободы и независимости Родины.

Наши выборы—это подлинно народные выборы. „Положение о выборах в Верховный Совет СССР" проникнуто руководящим принципом—обеспечить свободное волеизъявление народа, обеспечить выборы достойнейших граждан СССР в высший орган государственной власти.

Положение о выборах в Верховный Совет СССР

ГЛАВА I.
Избирательная система

СТАТЬЯ 1. На основании статьи 134 Конституции СССР выборы депутатов в Верховный Совет СССР производятся избирателями на основе всеобщего, равного и прямого избирательного права при тайном голосовании.

СТАТЬЯ 2. На основании статьи 135 Конституции СССР выборы депутатов являются всеобщими: все граждане СССР, достигшие 18 лет, независимо от расовой и национальной принадлежности, пола, вероисповедания, образовательного ценза, оседлости, социального происхождения, имущественного положения и прошлой деятельности, имеют право участвовать в выборах депутатов в Верховный Совет СССР, за исключением умалишенных и лиц, осужденных судом с лишением избирательных прав.

СТАТЬЯ 3. Депутатом Верховного Совета СССР может быть избран каждый гражданин СССР, достигший 23 лет, независимо от расовой и национальной принадлежности, пола, вероисповедания, образовательного ценза, оседлости, социального происхождения, имущественного положения и прошлой деятельности.

СТАТЬЯ 4. На основании статьи 136 Конституции СССР выборы депутатов являются равными: каждый гражданин имеет один голос. Все граждане участвуют в выборах в Верховный Совет СССР на равных основаниях.

СТАТЬЯ 5. На основании статьи 137 Конституции СССР женщины участвуют в выборах и могут быть избранными в Верховный Совет СССР на равных правах с мужчинами.

СТАТЬЯ 6. На основании статьи 138 Конституции СССР граждане, состоящие в рядах Красной Армии, пользуются правом избирать и быть избранными в Верховный Совет СССР наравне со всеми гражданами.

СТАТЬЯ 7. На основании статьи 139 Конституции СССР выборы депутатов являются прямыми: избрание депутатов в Верховный Совет СССР производится гражданами непосредственно путем прямых выборов.

СТАТЬЯ 8. На основании статьи 140 Конституции СССР голосование при выборах депутатов в Верховный Совет СССР является тайным.

СТАТЬЯ 9. Лица, проживающие на территории СССР и не являющиеся гражданами СССР, а состоящие в гражданстве или подданстве иностранных государств, не имеют права принимать участие в выборах и быть избранными в Верховный Совет СССР.

СТАТЬЯ 10. На основании статьи 141 Конституции СССР кандидаты при выборах в Верховный Совет СССР выставляются по избирательным округам.

СТАТЬЯ 11. Расходы, связанные с проведением выборов в Верховный Совет СССР, производятся за счет государства.

ГЛАВА II.
Списки избирателей

СТАТЬЯ 12. В списки избирателей включаются все граждане, имеющие избирательное право и проживающие (постоянно или временно) к моменту составления списков на территории данного Совета, достигшие ко дню выборов 18 лет.

СТАТЬЯ 13. Никто из избирателей не может быть внесен более, чем в один избирательный список.

СТАТЬЯ 14. Не вносятся в списки избирателей лица, лишенные избирательных прав по суду в течение всего установленного в судебном приговоре срока лишения избирательных прав, а также лица, признанные в установленном законом порядке умалишенными.

СТАТЬЯ 15. Списки избирателей составляются в городах исполнительными комитетами городских Советов депутатов трудящихся, в городах с районным делением—исполнительными комитетами районных Советов, в поселках—исполнительными комитетами поселковых Советов, в сельских местностях — исполнительными комитетами сельских (станицы, деревни, хутора, кишлака, аула) или волостных Советов депутатов трудящихся.

СТАТЬЯ 16. Списки избирателей, состоящих в воинских частях и войсковых соединениях, составляются за подписью командира. Все прочие военнослужащие вносятся в списки избирателей по месту жительства соответствующими исполнительными комитетами Советов депутатов трудящихся.

СТАТЬЯ 17. Списки избирателей составляются по каждому избирательному участку по форме, утвержденной Президиумом Верховного Совета СССР, в алфавитном порядке с указанием фамилии, имени, отчества, возраста и местожительства избирателя и подписываются председателем и секретарем исполнительного комитета Совета депутатов трудящихся.

СТАТЬЯ 18. За 30 дней до выборов исполнительный комитет Совета депутатов трудящихся вывешивает списки избирателей для всеобщего обозрения или обеспечивает избирателям возможность ознакомления с этими списками в помещении Совета или избирательного участка.

СТАТЬЯ 19. Подлинник списков избирателей хранится соответственно в Совете депутатов трудящихся и в воинской части или в войсковом соединении.

СТАТЬЯ 20. При перемене избирателем места своего пребывания в срок между опубликованием списка избирателей и днем выборов, соответствующий исполнительный комитет Совета депутатов трудящихся выдает ему по форме, установленной Президиумом Верховного Совета СССР, «Удостоверение на право голосования» и отмечает в списке избирателей—«выбыл»; в пункте нового местожительства (постоянного или временного) избиратель вносится в список избирателей по пред'явлении «Удостоверения на право голосования», а также удостоверения личности.

СТАТЬЯ 21. Заявления о неправильности в списке избирателей (невключение в список, исключение из списка, искажение фамилии, имени, отчества, неправильное включение в список лиц, лишенных избирательных прав) подаются в исполнительный комитет Совета депутатов трудящихся, опубликовавший списки, который обязан не позднее, чем в 3-дневный срок, рассмотреть каждое заявление о неправильности в списке избирателей.

СТАТЬЯ 22. По рассмотрении заявления о неправильности в списке избирателей исполнительный комитет Совета депутатов трудящихся обязан либо внести необходимые исправления в список избирателей, либо выдать заявителю письменную справку о мотивах отклонения его заявления.

СТАТЬЯ 23. В случае несогласия с решением исполнительного комитета Совета депутатов трудящихся по вопросу о неправильности в списке избирателей заявитель может подать жалобу в Народный суд, который не позднее, чем в 3-дневный срок, обязан в открытом судебном заседании, с вызовом заявителя и представителя исполнительного комитета Совета, рассмотреть эту жалобу и свое решение немедленно сообщить как заявителю, так и исполнительному комитету Совета. Решение Народного суда окончательно.

ГЛАВА III.
Избирательные округа по выборам в Совет Союза и Совет Национальностей

СТАТЬЯ 24. На основании статьи 34 Конституции СССР Совет Союза избирается гражданами СССР по избирательным округам, образуемым по норме: 300 тысяч населения—на округ. От каждого избирательного округа по выборам в Совет Союза избирается один депутат.

СТАТЬЯ 25. На основании статьи 35 Конституции СССР Совет Национальностей избирается гражданами СССР по союзным и автономным республикам, автономным областям и национальным округам.

Избирательные округа по выборам в Совет Национальностей образуются по норме: 25 округов в каждой союзной республике, 11 округов в каждой автономной республике, 5 округов в каждой автономной области и один избирательный округ в каждом национальном округе. От каждого избирательного округа по выборам в Совет Национальностей избирается один депутат.

СТАТЬЯ 26. Образование избирательных округов по выборам в Совет Союза и Совет Национальностей производится Президиумом Верховного Совета СССР.

Список избирательных округов по выборам в Совет Союза и Совет Национальностей опубликовывается Президиумом Верховного Совета СССР не позднее, чем за два месяца до дня выборов.

ГЛАВА IV.
Избирательные участки

СТАТЬЯ 27. Для приема избирательных бюллетеней и подсчета голосов территория городов и районов, входящих в избирательные округа, делится на избирательные участки, общие для выборов в Совет Союза и Совет Национальностей.

СТАТЬЯ 28. Образование избирательных участков производится в городах—исполнительными комитетами городских Советов депутатов трудящихся; в городах с районным делением—исполнительными комитетами районных Советов депутатов трудящихся; в сельских местностях — исполнительными комитетами районных и уездных Советов депутатов трудящихся.

Образование избирательных участков производится не позднее, чем за 45 дней до выборов.

СТАТЬЯ 29. В городах, промышленных пунктах, а также в селах и на территории сельсоветов, насчитывающих более 2 тыс. человек населения, избирательные участки образуются из расчета—один избирательный участок на 1500—3000 человек населения.

СТАТЬЯ 30. Территория сельсовета, насчитывающего не более 2 тыс. человек населения, составляет, как правило, один избирательный участок; в каждой станице, деревне, кишлаке, ауле, насчитывающих от 500, но не более 2000 человек населения, образуется отдельный избирательный участок. В селениях или в группе селений, насчитывающих менее 500, но не ниже 300 человек населения, в тех случаях, когда расстояние от таких селений до центра избирательного участка превышает 10 километров, могут быть образованы отдельные избирательные участки.

СТАТЬЯ 31. В отдаленных северных и восточных районах, где преобладают мелкие поселения, допускается образование избирательных участков с числом населения не менее 100 человек.

В национальных округах Севера, а также в горных и кочевых районах могут быть образованы избирательные участки с населением менее 100 человек, однако не ниже 50 человек.

СТАТЬЯ 32. Воинские части и войсковые соединения составляют отдельные избирательные участки с числом не менее 50 и не более 3000 избирателей, которые входят в избирательный округ по месту нахождения части или войскового соединения.

СТАТЬЯ 33. На судах, с числом избирателей не менее 25, находящихся в плавании в день выборов, могут быть образованы отдельные избирательные участки, входящие в избирательные округа по месту приписки судна.

СТАТЬЯ 34. При больницах, родильных домах, санаториях, домах инвалидов, с числом избирателей не менее 50, образуются отдельные избирательные участки.

В больницах с несколькими корпусами могут быть образованы избирательные участки при отдельных корпусах при наличии в каждом из них не менее 50 избирателей.

СТАТЬЯ 35. В пассажирских поездах дальнего следования, находящихся в день выборов в пути, образуются избирательные участки для приема бюллетеней от избирателей, имеющих «Удостоверения на право голосования».

ГЛАВА V.
Избирательные комиссии

СТАТЬЯ 36. Центральная избирательная комиссия по выборам в Верховный Совет СССР составляется из представителей от профессиональных организаций рабочих и служащих, кооперативных организаций, коммунистических партийных организаций, организаций молодежи, от культурных, технических и научных обществ и других общественных организаций и обществ трудящихся, зарегистрированных в установленном законом порядке, а также от собраний рабочих и служащих по предприятиям, военнослужащих по воинским частям, собраний крестьян по колхозам, селам и волостям, рабочих и служащих совхозов—по совхозам.

СТАТЬЯ 37. Центральная избирательная комиссия образуется в составе председателя, заместителя председателя, секретаря и 12 членов и утверждается Президиумом Верховного Совета СССР не позднее, чем за 55 дней до выборов.

СТАТЬЯ 38. Центральная избирательная комиссия:

а) наблюдает на всей территории СССР за неуклонным исполнением в ходе выборов «Положения о выборах в Верховный Совет СССР»;

б) рассматривает жалобы на неправильные действия избирательных комиссий и выносит по жалобам окончательные решения;

в) устанавливает образцы избирательных ящиков, форму и цвет избирательных бюллетеней, форму протокола Окружной избирательной комиссии о регистрации кандидатов, форму протоколов по подсчету голосов, форму удостоверений об избрании, образцы печатей избирательных комиссий;

г) регистрирует избранных депутатов в Верховный Совет СССР;

д) сдает мандатным комиссиям Совета Союза и Совета Национальностей делопроизводство по выборам.

СТАТЬЯ 39. В каждой союзной и автономной республике, автономной области и национальном округе образуются Избирательные комиссии союзной и автономной республики, автономной области и национального округа по выборам в Совет Национальностей.

СТАТЬЯ 40. Избирательные комиссии по выборам в Совет Национальностей составляются из представителей от профессиональных организаций рабочих и служащих, кооперативных организаций, коммунистических партийных организаций, организаций молодежи, от культурных, технических и научных обществ и других общественных организаций и обществ трудящихся, зарегистрированных в установленном законом порядке, а также от собраний рабочих и служащих по предприятиям, военнослужащих по воинским частям, собраний крестьян по колхозам, селам и волостям, рабочих и служащих совхозов—по совхозам.

СТАТЬЯ 41. Избирательные комиссии союзной и автономной республики, автономной области и национального округа по выборам в Совет Национальностей образуются в составе председателя, заместителя председателя, секретаря и 6—10 членов и утверждаются Президиумами Верховных Советов союзных и автономных республик и исполнительными комитетами Советов депутатов трудящихся автономных областей и национальных округов не позднее, чем за 50 дней до выборов.

СТАТЬЯ 42. Избирательная комиссия союзной, автономной республики, автономной области и национального округа по выборам в Совет Национальностей:

а) наблюдает на территории республики, автономной области, национального округа за неуклонным исполнением в ходе выборов в Совет Национальностей «Положения о выборах в Верховный Совет СССР»;

б) рассматривает жалобы на неправильные действия избирательных комиссий по выборам в Совет Национальностей.

СТАТЬЯ 43. В каждом округе по выборам в Совет Союза образуется Окружная по выборам в Совет Союза избирательная комиссия.

СТАТЬЯ 44. Окружные по выборам в Совет Союза избирательные комиссии составляются из представителей от профессиональных организаций рабочих и служащих, кооперативных организаций, коммунистических партийных организаций, организаций молодежи, от культурных, технических и научных обществ и других общественных организаций и обществ трудящихся, зарегистрированных в установленном законом порядке, а также от собраний рабочих и служащих по предприятиям, военнослужащих по воинским частям, собраний крестьян по колхозам, селам и волостям, рабочих и служащих совхозов—по совхозам.

СТАТЬЯ 45. Окружные по выборам в Совет Союза избирательные комиссии образуются в составе председателя, заместителя председателя, секретаря и 8 членов и утверждаются: в республиках, имеющих краевое или областное деление — исполнительными комитетами краевых и областных Советов депутатов трудящихся, а в республиках, не имеющих областного или краевого деления—Президиумами Верховных Советов республик не позднее, чем за 50 дней до выборов.

СТАТЬЯ 46. Окружная по выборам в Совет Союза избирательная комиссия:

а) наблюдает на территории своего избирательного округа за неуклонным исполнением в ходе выборов в Совет Союза «Положения о выборах в Верховный Совет СССР»;

б) рассматривает жалобы на неправильные действия Участковых избирательных комиссий и выносит по жалобам решения;

в) наблюдает за своевременным образованием избирательных участков соответствующими исполнительными комитетами Советов депутатов трудящихся;

г) наблюдает за своевременным составлением и доведением до всеобщего сведения списков избирателей;

д) регистрирует выставленных с соблюдением требований Конституции СССР и «Положения о выборах в Верховный Совет СССР» кандидатов в депутаты;

е) снабжает Участковые избирательные комиссии избирательными бюллетенями по выборам в Совет Союза по установленной форме;

ж) производит подсчет голосов и устанавливает результаты выборов по округу;

з) выдает избранному депутату удостоверение об избрании;

и) представляет в Центральную избирательную комиссию делопроизводство по выборам.

СТАТЬЯ 47. В каждом округе по выборам в Совет Национальностей образуется Окружная по выборам в Совет Национальностей избирательная комиссия.

СТАТЬЯ 48. Окружные по выборам в Совет Национальностей избирательные комиссии составляются из представителей от профессиональных организаций рабочих и служащих, кооперативных организаций, коммунистических партийных организаций, организаций молодежи, от культурных, технических и научных обществ и других общественных организаций и обществ трудящихся, зарегистрированных в установленном законом порядке, а также от собраний рабочих и служащих по предприятиям, военнослужащих по воинским частям, собраний крестьян по колхозам, селам и волостям, рабочих и служащих совхозов—по совхозам.

СТАТЬЯ 49. Окружные по выборам в Совет Национальностей избирательные комиссии образуются в составе председателя, заместителя председателя, секретаря и 8 членов и утверждаются Президиумами Верховных Советов союзных и автономных республик и исполнительными комитетами Советов депутатов трудящихся автономных областей и национальных округов не позднее, чем за 50 дней до выборов.

СТАТЬЯ 50. Окружная по выборам в Совет Национальностей избирательная комиссия:

а) наблюдает на территории своего избирательного округа за неуклонным исполнением в ходе выборов в Совет Национальностей «Положения о выборах в Верховный Совет СССР»;

б) рассматривает жалобы на неправильные действия Участковых избирательных комиссий и выносит по жалобам решения;

в) наблюдает за своевременным образованием избирательных участков соответствующими исполнительными комитетами Советов депутатов трудящихся;

г) наблюдает за своевременным составлением и доведением до всеобщего сведения списков избирателей;

д) регистрирует выставленных с соблюдением требований Конституции СССР и «Положения о выборах в Верховный Совет СССР» кандидатов в депутаты;

е) снабжает Участковые избирательные комиссии избирательными бюллетенями по выборам в Совет Национальностей по установленной форме;

ж) производит подсчет голосов и устанавливает результаты выборов по округу;

з) выдает избранному депутату удостоверение об избрании;

и) представляет делопроизводство по выборам соответственно в Избирательную комиссию по выборам в Совет Национальностей союзной и автономной республики или в Избирательную комиссию по выборам в Совет Национальностей автономной области или национального округа.

СТАТЬЯ 51. Участковые избирательные комиссии составляются из представителей от профессиональных организаций рабочих и служащих, кооперативных организаций, коммунистических партийных организаций, организаций молодежи, от культурных, технических и научных обществ и других общественных организаций и обществ трудящихся, зарегистрированных в установленном законом порядке, а также от собраний рабочих и служащих по предприятиям, военнослужащих по воинским частям, собраний крестьян по колхозам, селам и волостям, рабочих и служащих совхозов — по совхозам.

СТАТЬЯ 52. Участковые избирательные комиссии образуются в составе председателя, заместителя председателя, секретаря и 4—8 членов, а в избирательных участках, насчитывающих менее 300 человек населения, в составе председателя, секретаря и 1—3 членов и утверждаются—в городах исполнительными комитетами городских Советов депутатов трудящихся; в городах с районным делением — исполнительными комитетами районных Советов; в сельских местностях — исполнительными комитетами районных или уездных Советов не позднее, чем за 40 дней до выборов.

СТАТЬЯ 53. Участковая избирательная комиссия:

а) принимает заявления о неправильностях в списке избирателей и вносит их на рассмотрение исполнительного комитета Совета, опубликовавшего список;

б) производит по избирательному участку прием избирательных бюллетеней;

в) производит подсчет голосов по каждому кандидату в депутаты;

г) передает делопроизводство по выборам соответственно в Окружную по выборам в Совет Союза и в Окружную по выборам в Совет Национальностей избирательные комиссии.

СТАТЬЯ 54. Заседания Центральной избирательной комиссии, Избирательных комиссий по выборам в Совет Национальностей союзных и автономных республик, автономных областей и национальных округов, Окружных по выборам в Совет Союза избирательных комиссий и Окружных по выборам в Совет Национальностей избирательных комиссий, а равно Участковых избирательных комиссий считаются действительными, если на них участвует больше половины общего состава комиссии.

СТАТЬЯ 55. Все вопросы в избирательных комиссиях решаются простым большинством голосов; при равенстве голосов—голос председателя дает перевес.

СТАТЬЯ 56. Центральная избирательная комиссия, Избирательные комиссии по выборам в Совет Национальностей союзных и автономных республик, автономных областей и национальных округов, Окружные по выборам в Совет Союза избирательные комиссии, Окружные по выборам в Совет Национальностей избирательные комиссии и Участковые избирательные комиссии имеют свою печать по образцу, установленному Центральной избирательной комиссией.

ГЛАВА VI.
Порядок выставления кандидатов в депутаты Верховного Совета СССР

СТАТЬЯ 57. На основании статьи 141 Конституции СССР право выставления кандидатов в депутаты Верховного Совета СССР обеспечивается за общественными организациями и обществами трудящихся: коммунистическими партийными организациями, профессиональными союзами, кооперативными организациями, организациями молодежи и культурными обществами.

СТАТЬЯ 58. Право выставления кандидатов осуществляют как центральные органы общественных организаций и обществ трудящихся, так и их республиканские, краевые, областные, уездные и районные органы, равно как общие собрания рабочих и служащих по предприятиям, военнослужащих по воинским частям, общие собрания крестьян по колхозам, селам и волостям, рабочих и служащих совхозов—по совхозам.

СТАТЬЯ 59. Кандидат в депутаты Верховного Совета СССР может голосоваться только в одном округе.

СТАТЬЯ 60. Кандидаты в депутаты не могут состоять членами Окружных по выборам в Совет Союза и в Совет Национальностей избирательных комиссий, а также Участковых избирательных комиссий того округа, где они выставлены кандидатами в депутаты.

СТАТЬЯ 61. Общественная организация или общество трудящихся, выставившие кандидата в депутаты Верховного Совета СССР, обязаны представить в Окружную избирательную комиссию следующие документы:

а) протокол собрания или заседания, на котором был выставлен кандидат в депутаты, подписанный членами Президиума, с указанием их местожительства, наименования организации, выставившей кандидата, указания о месте, времени и количестве участников собрания или заседания, выставившего кандидата в депутаты, причем в протоколе должны быть указаны фамилия, имя, отчество кандидата в депутаты, его возраст, местожительство, партийность, занятие;

б) заявление кандидата в депутаты об его согласии баллотироваться по данному избирательному округу от выставившей его организации.

СТАТЬЯ 62. Не позднее, чем за 30 дней до выборов, все общественные организации или общества трудящихся, выставившие кандидатов в депутаты Верховного Совета СССР, обязаны зарегистрировать кандидатов в депутаты соответственно или в Окружной по выборам в Совет Союза избирательной комиссии или в Окружной по выборам в Совет Национальностей избирательной комиссии.

СТАТЬЯ 63. Окружные по выборам в Совет Союза и по выборам в Совет Национальностей избирательные комиссии обязаны зарегистрировать всех кандидатов в депутаты Верховного Совета СССР, выставленных общественными организациями и обществами трудящихся с соблюдением требований Конституции СССР и «Положения о выборах в Верховный Совет СССР».

СТАТЬЯ 64. Фамилия, имя, отчество, возраст, занятие, партийность каждого зарегистрированного кандидата в депутаты Верховного Совета СССР и наименование общественной организации, выставившей кандидата, опубликовываются соответственно Окружной по выборам в Совет Союза избирательной комиссией и Окружной по выборам в Совет Национальностей избирательной комиссией не позднее, чем за 25 дней до выборов.

СТАТЬЯ 65. Все зарегистрированные кандидаты в депутаты Верховного Совета СССР подлежат обязательному включению в избирательный бюллетень.

СТАТЬЯ 66. Отказ Окружной по выборам в Совет Союза избирательной комиссии в регистрации кандидата в депутаты может быть обжалован в двухдневный срок в Центральную избирательную комиссию, решение которой является окончательным.

СТАТЬЯ 67. Отказ Окружной по выборам в Совет Национальностей избирательной комиссии в регистрации кандидата может быть обжалован в двухдневный срок в Избирательную комиссию союзной, автономной республики, автономной области, национального округа, а решение последней — в Центральную избирательную комиссию. Решение Центральной избирательной комиссии является окончательным.

СТАТЬЯ 68. Окружная по выборам в Совет Союза избирательная комиссия и Окружная по выборам в Совет Национальностей избирательная комиссия обязаны не позднее, чем за 15 дней до выборов в Верховный Совет СССР, напечатать и разослать всем Участковым избирательным комиссиям избирательные бюллетени.

СТАТЬЯ 69. Избирательные бюллетени печатаются по форме, установленной Центральной избирательной комиссией, на языках населения соответствующего избирательного округа в количестве, обеспечивающем всех избирателей.

СТАТЬЯ 70. Каждой организации, выставившей кандидата, зарегистрированного в Окружной избирательной комиссии, равно как каждому гражданину СССР обеспечивается право беспрепятственной агитации за этого кандидата на собраниях, в печати и иными способами, согласно статье 125 Конституции СССР.

ГЛАВА VII.
Порядок голосования

СТАТЬЯ 71. Выборы в Верховный Совет СССР производятся в течение одного дня—общего для всего СССР.

СТАТЬЯ 72. День выборов в Верховный Совет СССР устанавливается Президиумом Верховного Совета СССР не позднее, чем за два месяца до срока выборов. Выборы производятся в нерабочий день.

СТАТЬЯ 73. Ежедневно в течение последних 20 дней перед выборами Участковая избирательная комиссия опубликовывает или широко оповещает избирателей каким-либо иным способом о дне выборов и месте выборов.

СТАТЬЯ 74. Подача голосов избирателями производится в день выборов от 6 часов утра до 12 часов ночи по местному времени.

СТАТЬЯ 75. В 6 часов утра в день выборов председатель Участковой избирательной комиссии в присутствии ее членов проверяет избирательные ящики и наличие составленного по установленной форме списка избирателей, после чего закрывает и опечатывает ящики печатью комиссии и приглашает избирателей приступить к подаче голосов.

СТАТЬЯ 76. В помещении для выборов выделяется для заполнения бюллетеней особая комната, в которой во время голосования запрещается присутствие кого бы то ни было, в том числе и членов Участковой избирательной комиссии, кроме голосующих; при допуске в комнату для заполнения бюллетеней одновременно нескольких избирателей она должна быть оборудована перегородками или ширмами по числу допускаемых одновременно избирателей.

(Окончание на 2-й стр.).

Положение о выборах в Верховный Совет СССР

(Окончание)

СТАТЬЯ 77. Каждый избиратель голосует лично, являясь для этого в помещение для голосования. Подача голосов избирателями производится путем опускания в избирательный ящик избирательных бюллетеней.

СТАТЬЯ 78. Явившийся в избирательное помещение избиратель пред'являет секретарю или уполномоченному на то члену Участковой избирательной комиссии либо паспорт, либо колхозную книжку, либо профсоюзный билет, либо иное удостоверение личности и после проверки по списку избирателей и отметки в списке избирателей получает избирательные бюллетени установленного образца.

СТАТЬЯ 79. Избиратель в комнате, отведенной для заполнения избирательных бюллетеней, оставляет в каждом избирательном бюллетене фамилию того кандидата, за которого он голосует, вычеркивая фамилии остальных, затем избиратель переходит в комнату, где помещается Участковая избирательная комиссия, и опускает избирательные бюллетени в избирательный ящик.

СТАТЬЯ 80. Избиратели, не имеющие возможности в силу неграмотности или какого-нибудь физического недостатка самостоятельно заполнить избирательные бюллетени, вправе пригласить в комнату, где заполняются избирательные бюллетени, любого другого избирателя для заполнения избирательных бюллетеней.

СТАТЬЯ 81. Выборная агитация в избирательном помещении во время подачи голосов не допускается.

СТАТЬЯ 82. Лиц, явившихся в помещение для выборов с «Удостоверением на право голосования», согласно статье 20 настоящего «Положения о выборах в Верховный Совет СССР», Участковая избирательная комиссия заносит в список избирателей, который подписывается председателем и секретарем Участковой избирательной комиссии.

СТАТЬЯ 83. Ответственность за порядок в избирательном помещении несет председатель Участковой избирательной комиссии и его распоряжения для всех присутствующих обязательны.

СТАТЬЯ 84. В день выборов в 12 часов ночи председатель Участковой избирательной комиссии об'являет подачу голосов законченной, и комиссия приступает к вскрытию избирательных ящиков.

ГЛАВА VIII.

Определение результатов выборов

СТАТЬЯ 85. В помещении, где Участковая избирательная комиссия производит подсчет голосов, при подсчете голосов имеют право присутствовать специально на то уполномоченные представители общественных организаций и обществ трудящихся, а также представители печати.

СТАТЬЯ 86. Участковая избирательная комиссия, вскрыв ящики, сверяет число поданных бюллетеней с числом лиц, получивших бюллетени по списку избирателей, и результаты сверки заносит в протокол.

СТАТЬЯ 87. Председатель Участковой избирательной комиссии оглашает в присутствии всех членов Участковой избирательной комиссии результаты голосования по каждому бюллетеню.

СТАТЬЯ 88. Признаются недействительными бюллетени, в которых при голосовании оставлено более одного кандидата, а также бюллетени неустановленного образца.

СТАТЬЯ 89. При возникновении сомнений в действительности избирательного бюллетеня вопрос разрешается Участковой избирательной комиссией путем голосования, что отмечается в протоколе.

СТАТЬЯ 90. Подсчет голосов, поданных за каждого кандидата в депутаты, и запись результатов голосования ведется отдельно по выборам в Совет Союза и отдельно по выборам в Совет Национальностей.

СТАТЬЯ 91. Участковая избирательная комиссия составляет по установленной форме протокол голосования в трех экземплярах, а Участковые избирательные комиссии, расположенные на территории автономных республик, автономных областей и национальных округов — четырех экземплярах, подписываемых всеми членами Участковой избирательной комиссии, в том числе обязательно председателем и секретарем.

СТАТЬЯ 92. В протоколе голосования Участковой избирательной комиссии должно быть указано:

а) время начала и окончания подачи голосов;

б) общее число избирателей, состоящих в списке избирателей;

в) число избирателей, получивших избирательные бюллетени;

г) число избирателей, принявших участие в голосовании, отдельно по выборам в Совет Союза и отдельно по выборам в Совет Национальностей;

д) число бюллетеней, признанных недействительными, отдельно по выборам в Совет Союза и отдельно по выборам в Совет Национальностей;

е) число бюллетеней, в которых вычеркнуты фамилии всех кандидатов, отдельно по выборам в Совет Союза и отдельно по выборам в Совет Национальностей;

ж) результаты подсчета голосов по каждому кандидату;

з) краткое изложение заявлений и жалоб, поданных в Участковую избирательную комиссию, и принятые Участковой избирательной комиссией решения.

СТАТЬЯ 93. После окончания подсчета голосов и составления протокола председатель Участковой избирательной комиссии оглашает на заседании комиссии результаты голосования.

СТАТЬЯ 94. Один экземпляр протокола голосования, составленного Участковой избирательной комиссией, направляется с нарочным в течение 24 часов в Окружную по выборам в Совет Союза избирательную комиссию; второй экземпляр протокола голосования, составленный Участковой избирательной комиссией, направляется с нарочным в течение 24 часов в Окружную по выборам в Совет Национальностей избирательную комиссию.

СТАТЬЯ 95. Все избирательные бюллетени, отдельно действительные и отдельно признанные недействительными, отдельно по Совету Союза и отдельно по Совету Национальностей должны быть опечатаны печатью Участковой избирательной комиссии и вместе с последним экземпляром протокола голосования и печатью сданы председателем Участковой избирательной комиссии на хранение: в городах—исполнительным комитетам городских Советов депутатов трудящихся, а в городах с районным делением — исполнительным комитетам районных Советов депутатов трудящихся, а в сельских местностях — исполнительным комитетам районных или уездных Советов депутатов трудящихся.

СТАТЬЯ 96. На исполнительные комитеты Советов депутатов трудящихся возлагается обязанность хранить избирательные бюллетени впредь до указания Президиума Верховного Совета СССР.

СТАТЬЯ 97. В помещении, где Окружная избирательная комиссия производит подсчет голосов, имеют право присутствовать при подсчете голосов специально на то уполномоченные представители общественных организаций и обществ трудящихся, а также представители печати.

СТАТЬЯ 98. Окружная избирательная комиссия производит подсчет голосов на основании протоколов, представленных Участковыми избирательными комиссиями, и устанавливает количество голосов, поданных за каждого кандидата в депутаты.

СТАТЬЯ 99. Окружная избирательная комиссия по выборам в Совет Союза и Окружная избирательная комиссия по выборам в Совет Национальностей от союзной республики составляют протокол голосования в двух экземплярах, а Окружная избирательная комиссия по выборам в Совет Национальностей от автономной республики, автономной области и национального округа составляет протокол голосования в трех экземплярах, подписываемых всеми членами Окружной избирательной комиссии, в том числе обязательно председателем и секретарем.

СТАТЬЯ 100. В протоколе голосования Окружной избирательной комиссии должно быть указано:

а) число Участковых избирательных комиссий по округу;

б) число Участковых избирательных комиссий, представивших протоколы голосования;

в) общее число избирателей по округу;

г) число избирателей, получивших избирательные бюллетени;

д) число избирателей, принявших участие в голосовании;

е) число бюллетеней, признанных недействительными;

ж) число бюллетеней, в которых вычеркнуты фамилии всех кандидатов;

з) число голосов, поданных за каждого кандидата в депутаты;

и) краткое изложение заявлений и жалоб, поданных в Окружную избирательную комиссию, и принятые Окружной избирательной комиссией решения.

СТАТЬЯ 101. После подписания протокола председатель Окружной избирательной комиссии на заседании комиссии оглашает результаты выборов.

СТАТЬЯ 102. Кандидат в депутаты Верховного Совета СССР, получивший абсолютное большинство голосов, т. е. больше половины всех голосов, поданных по округу и признанных действительными, считается избранным.

СТАТЬЯ 103. Председатель Окружной избирательной комиссии выдает избранному кандидату в депутаты удостоверение об избрании его депутатом Верховного Совета СССР.

СТАТЬЯ 104. Не позднее 24 часов после окончания подсчета голосов председатель Окружной по выборам в Совет Союза, а также председатель Окружной по выборам в Совет Национальностей избирательных комиссий обязаны переслать первый экземпляр протокола в запечатанном виде с нарочным в Центральную избирательную комиссию, второй экземпляр протокола—в Избирательную комиссию союзной республики, автономной республики, автономной области, национального округа по выборам в Совет Национальностей.

СТАТЬЯ 105. Если ни один из кандидатов не получил абсолютного большинства голосов, соответствующая Окружная избирательная комиссия отмечает об этом особо в протоколе и сообщает: в Центральную избирательную комиссию и Избирательную комиссию союзной, автономной республики, автономной области или национального округа по выборам в Совет Национальностей и одновременно об'являет перебаллотировку двух кандидатов, получивших наибольшее количество голосов, а также назначает день перебаллотировки не позднее, чем в двухнедельный срок по истечении первого тура выборов.

СТАТЬЯ 106. Если поданное количество голосов по округу составляет меньше половины числа избирателей, имеющих право голосования по этому округу, Окружная избирательная комиссия по выборам в Совет Союза или по выборам в Совет Национальностей отмечает об этом в протоколе и сообщает немедленно в Центральную избирательную комиссию и в Избирательную комиссию по выборам в Совет Национальностей союзной, автономной республики, автономной области, или национального округа. В этом случае Центральная избирательная комиссия назначает новые выборы не позднее, чем в двухнедельный срок после первых выборов.

СТАТЬЯ 107. Перебаллотировка кандидата в депутаты, равно как новые выборы взамен признанных недействительными, производятся по спискам избирателей, составленных для первых выборов и в полном соответствии с настоящим «Положением о выборах в Верховный Совет СССР».

СТАТЬЯ 108. В случае выбытия депутата из состава Верховного Совета СССР Президиум Верховного Совета СССР не позднее, чем в двухмесячный срок после выбытия депутата из состава Верховного Совета СССР, назначает в соответствующем избирательном округе выборы нового депутата.

СТАТЬЯ 109. Всякий, кто путем насилия, обмана, угроз или подкупа будет препятствовать гражданину СССР в свободном осуществлении его права избирать и быть избранным в Верховный Совет СССР карается лишением свободы на срок до двух лет.

СТАТЬЯ 110. Должностное лицо Совета или член избирательной комиссии, совершившие подделку избирательных документов или заведомо неправильный подсчет голосов, — караются лишением свободы на срок до трех лет.



Колхоз «14 годовщина Октября», Иванинского района, заканчивает уборку сахарной свеклы.
На снимке: звено ефремовки З. П. Леохиной грузит свеклу на автомашину для отправки на сахарный завод.

Фото В. Строева.

В ИСПОЛКОМЕ ОБЛСОВЕТА

О поощрении трактористов и колхозников, работающих на вспашке зяби

Исполком областного совета депутатов трудящихся установил сезонное задание на 1945 год по вспашке зяби:

а) тракторами: лизельными и лигроиновыми по 300 гектаров, НАТИ—200, ХТЗ—100 и, У—2—70;

б) на живом тягле: лошадьми—15 гектаров, волами—10, коровами—5.

Исполком облсовета порекомендовал правлениям колхозов начислять трактористам, выполнившим сезонное задание, премию в размере до 60 трудодней. За каждый гектар зяби, вспаханной сверх нормы, начислять трактористам трудодни в полуторном размере. Выдавать трактористам азансом в счет гарантийного натурального минимума не менее одного килограмма зерна за каждый трудодень, выработанный ими на вспашке зяби.

Колхозникам, выполнившим сезонную норму зяблевой вспашки, на каждую лошадь, пару волов или пару коров, начислять премию в размере до 10 трудодней. За каждый гектар зяби, вспаханной сверх сезонной нормы, начислять колхозникам трудодни в двойном размере.

Исполкомам райсоветов депутатов трудящихся, зав. райзо и директорам МТС предложено провести совещания с трактористами и колхозниками, работающими на вспашке зяби, разъяснить им меры поощрения и организовать между ними социалистическое соревнование за выполнение и перевыполнение установленных заданий.

В фонд Красной Армии

МИКОЯНОВКА, 12 октября (По телефону). Колхозники артели им. Кирова поддержали почин льговского колхоза «Борьба». После выполнения годового плана хлебопоставок КОЛХОЗ СДАЕТ СВЕРХ ПЛАНА 200 ЦЕНТНЕРОВ ЗЕРНА В ФОНД КРАСНОЙ АРМИИ.

Вступив в предоктябрьское социалистическое соревнование, колхозники приняли обязательство завершить к празднованию великой годовщины Октября все сельскохозяйственные работы, в том числе обмолот, уборку свеклы и взмет зяби.

Приняли обязательство—сдать ГОСУДАРСТВУ сверх плана 200 ЦЕНТНЕРОВ ХЛЕБА колхозники артели «КРАСНЫЕ ОРЛЫ».

1200 пудов хлеба родине сверх плана

БОРИСОВКА, 12 октября. (По телефону). На-днях в колхозе «Парижская коммуна», Грузчанского сельсовета, состоялось собрание. Председатель артели рассказал об итогах уборки урожая. Несмотря на неблагоприятные условия погоды, колхоз в этом году убрал хлеб во-время, без потерь, досрочно выполнил обязательства перед государством и успешно ведет все другие сельскохозяйственные работы.

Урожай в этом году значительно лучший—в среднем артель собрала по 10 центнеров зерновых. Это дало возможность колхозу, после выполнения плана хлебопоставок, создать фонды, выдать более чем по 1,5 килограмма на трудодень и иметь большой запас хлеба.

Собрание с интересом отнеслось к сообщению о том, что передовые колхозы, как, например, колхоз «Борьба», Льговского района, сдают хлеб сверх плана в фонд Красной Армии или в счет плана хлебопоставок будущего года. Колхозники решили в ознаменование 28-й годовщины Великой Октябрьской революции сдать в фонд Красной Армии сверх плана хлебопоставок 200 центнеров хлеба и призвали все колхозы района быстрее рассчитаться с государством, дать больше хлеба на укрепление мощи родины.

Письмо колхозников «Парижской коммуны» обсуждается во всех колхозах района.

У старооскольских свекловичниц

СТАРЫЙ ОСКОЛ, 12 октября. (По телефону от нашего собкорр.). Мы ехали ночью полями колхозов Рождественского сельсовета. Темь, хоть глаз выколи. Вдруг справа от дороги послышались голоса людей. Мы свернули и наткнулись на коров, впряженных в повозки. Колхозницы нагружали свеклу, чтобы везти ее на свеклопункт.

— Какой колхоз?—спрашиваем.

— «Красный пахарь»,—ответили из темноты.

К нам подошла Анна Ильинична Рябцева.

— Последний накладываем,—об'яснила она.—Мое звено выкопало и вывезло всю свеклу, до единого корня. 10 суток не уходили с поля, днем копали, а ночью возили.

Здесь же оказался и председатель колхоза тов. Новиков. Он рассказал, что колхоз в эту ночь заканчивает вывозку свеклы с площади 7 га. Каждый гектар в среднем дал 140 центнеров сахарной свеклы.

Этого колхоз добился, правильно организовав труд. Каждой колхознице звена дано задание—выкопать и очистить свеклу с площади 0,20 га, раз'яснено, сколько за эту работу она получит сахара.

В артели «Мировая революция»—три свеклосеющих звена, за ними закреплено 7 гектаров. На каждую колхозницу здесь пришлось по 0,25 га. Чтобы ускорить копку и доставку свеклы на сахарный завод, на помощь звеньям пришли жены военнослужащих, не состоящие в колхозе. Ежедневно 20 человек помогают звеньям убирать свеклу.

Высокий урожай вырастило в этом году звено жены Героя Советского Союза т. Болтенкова. За звеном т. Болтенковой закреплено 3 гектара свеклы. Применяя индивидуальную сдельщину, звено за три дня выкопало свеклу с площади полтора га, накопало 600 центнеров. Транспортная бригада вслед вывозит свеклу к линии железной дороги.

Отдельные колхозы района (им. Сталина, «Красный пахарь», «Красный Буденновец») уже закончили и копку и вывозку свеклы. Многие артели закончили копку. На 10 октября район выкопал 45 проц. свеклы.

Однако к числу серьезных недостатков следует отнести совершенно неудовлетворительную вывозку свеклы на пункты. По оперативным данным, колхозы накопали 27335 цент. свеклы, а вывезли 6—7 тыс. Остальная свекла даже не во всех колхозах кагатируется и это ведет к невосполнимым потерям.

По утвержденному в районе графику на вывозке должно участвовать 1300 коров; привлечено же пока 250—300. В районе сильны тенденции—отложить вывозку до морозов. Излишне доказывать, насколько ошибочно и вредно это настроение.

А. ВАСИЛЬЕВ.

Областное соревнование городов

Валуйки снова на первом месте

Областное жюри подвело итоги социалистического соревнования городов на лучшие результаты работы по благоустройству и восстановлению жилищного фонда за третий квартал. Первое место вновь завоевал город Валуйки, выполнивший все условия соревнования. Жюри постановило просить исполком облсовета оставить за Валуйками переходящее Красное знамя и выдать ему первую премию в сумме 10 тысяч рублей.

Второе место и вторую премию завоевал город Новый Оскол, находившийся до этого на 9 месте. Белгороду присуждена третья премия в сумме 5 тыс. рублей.

Тираж по выигрышным вкладам

Областное управление сберкассами на-днях провело шестой тираж по выигрышным вкладам. В нем принимали участие вкладчики сберкасс области, имевшие сбережения на книжках выигрышных вкладов. На каждые 100 номеров счетов вкладчиков пало 25 выигрышей, из которых один — в размере 200 проц. среднего остатка вклада, два — в размере 100 проц. и 22 выигрыша в размере 50 проц. среднего остатка вклада.

Сельская промартель

Гуевская промартель «Корзинщик», Суджанского района, выполняет заказы районных организаций, колхозов и отдельных лиц.

Из лозы артель делает красивую и прочную мебель: столы, диваны, кресла, стулья, детские кроватки, тару для овощей и фруктов и т. д. Столярный цех артели выпускает мебель, повозки, колеса, грабли. Бондарный цех изготовляет кадки и бочки. Кроме того артель выжигает древесный уголь для колхозных кузниц.

В артели работают 54 человека. Во главе ее стоит инициативный руководитель — инвалид Отечественной войны Дейнеко Григорий Илларионович. Особенно успешно работают здесь молодежные бригады. Они ежемесячно перевыполняют свой план. Лучше других работают бригады столяров и бондарей, например, возглавляемые Р. Шаховым и Е. Скрипаль, корзинщики Ольга Скрипаль и Ольга Безручко.

Медицинская школа в Белгороде

В Белгородской медицинской школе начались занятия. В этом году к учебе приступили 376 юношей и девушек, из них 31 человек демобилизованных воинов, участников Великой Отечественной войны.

К ликвидации генерального штаба армии и генерального морского штаба Японии

ТОКИО. (ТАСС). По сообщению токийского радио, 15 октября будут распущены японский генеральный штаб сухопутной армии и морской генеральный штаб. 1-й и 2-й главные штабы армии переименовываются в «штабы по демобилизации армии» и будут заниматься исключительно проведением демобилизации сухопутных войск. 10 октября были распущены генеральный штаб всех морских сил Японии и штаб об'единенного флота.

Дело Лаваля пересмотру не подлежит

ПАРИЖ, 11 октября. (ТАСС). Во французских официальных кругах заявляют, что дело Лаваля не будет пересмотрено, так как только что закончившийся процесс Лаваля был проведен в соответствии с законом. Согласно действующему во Франции закону от 9 сентября 1835 года суд имеет право производить разбирательство судебного дела и в том случае, если обвиняемый отказывается присутствовать на судебных заседаниях. Лаваль через своих адвокатов обращался к министру юстиции с просьбой о приостановлении дела. Министр юстиции принял адвокатов, но дал через них Лавалю отрицательный ответ.

Раскол марсельской социалистической организации

ПАРИЖ. (ТАСС). По полученным из Марселя сведениям, социалистическая организация Марселя окончательно раскололась. Откололшаяся часть социалистов уже зарегистрировала для предстоящих выборов 21 октября свой список кандидатов в Учредительную Ассамблею. Таким образом, на выборах будут фигурировать два списка социалистов. Подтверждается, что полиция охраняет помещение комитета социалистической партии, чтобы воспрепятствовать занятию его отколовшимися социалистами.

ПОЛОЖЕНИЕ В АРГЕНТИНЕ

НЬЮ-ЙОРК, 12 октября. (ТАСС). Несмотря на отставку военного министра Перона, положение в Аргентине остается напряженным. Сотрудничавшие ранее с Пероном лица, известные своими профашистскими настроениями, продолжают оставаться у власти. Полиция усилила преследования участников антифашистских демонстраций.

Корреспондент агентства Ассошиэйтед пресс в Буэнос-Айресе утверждает, что Перон попрежнему продолжает играть основную роль в политике Аргентины

Назначенный на-днях министром авиации Сустанта и занявший пост начальника полиции города Буэнос-Айреса полковник Мительбах являются друзьями Перона.

Жители Буэнос-Айреса устраивают демонстрации, требуя отмены военного положения.

Газеты Буэнос-Айреса опубликовали интервью Перона, в котором он об'явил, что намерен стать кандидатом на президентских выборах. Перон отрицал, что армия заставила его уйти в отставку, и заявил, что он ушел в отставку, чтобы в качестве частного лица участвовать в президентских выборах.

ЛОНДОН, 12 октября. (ТАСС). Лондонское радио передает, что по сообщению агентства Ассошиэйтед Пресс из Буэнос-Айреса, там официально об'явлено об отставке аргентинского кабинета.

Забастовки в Австралии

СИДНЕЙ, 12 октября. (ТАСС). 10 октября сиднейские вечерние газеты сообщили о забастовке на сиднейской электростанции. Забастовка угрожает лишить всю промышленность Сиднея электроэнергии. Конфликт на электростанции начался 5 месяцев тому назад и достиг своего предела сейчас в связи с тем, что железнодорожные рабочие поддерживают бастующих и отказываются подвозить уголь для электростанции. Бастующие требуют сокращения рабочей недели и повышения заработной платы.

Список крупнейших германских промышленников и землевладельцев—соучастников военных преступлений

ЛОНДОН, 11 октября. (ТАСС). Лондонское радио передает, что американское правительство опубликовало список крупнейших германских промышленников и землевладельцев, которые обвиняются в соучастии в военных преступлениях, совершенных нацистами. Сведения были собраны комиссией под председательством сенатора Килгора. В список внесены: граф Рудольф фон Альвеслебен, Альфред Крупп фон Болен унд Гальбах, Густав Крупп фон Болен унд Гальбах, д-р Альфред Гугенберг, Карл Линдеман, Курт Шмидт, д-р Герман Шмидт, Георг Шнидлер, барон Курт фон Шредер, Герман фон Сименс, Гуго Стиннес, Вильгельм Тенглер, Фриц Тиссен, Альберт Феглер, д-р Курт Вейгельт, барон фон Вильмовски и другие.

Итоги выборов в норвежский стортинг

ОСЛО, 12 октября. (ТАСС). 9 октября был закончен подсчет голосов по выборам в стортинг. 150 имеющихся в стортинге депутатских мест в результате голосования распределены следующим образом (в скобках—итоги 1936 г.): правая партия «Хейре»—25 (36), партия «Венстре» (либералы)—21 (23), рабочая партия—74 (70), крестьянская партия—10 (18), коммунистическая партия—13 (0), христианско-народная партия — 7 (2).

В нынешних выборах в голосовании участвовало 1.433.761 избиратель, т. е. 89,6 процента, в то время, как в 1936 году голосовало 1.455.238 избирателей, т. е. 84 процента.

К правительственному кризису в Греции

ЛОНДОН, 12 октября. (ТАСС). Агентство Рейтер, ссылаясь на греческое телеграфное агентство, сообщает, что регент поручил формирование коалиционного правительства на широкой основе лидеру греческой либеральной партии Фемистоклесу Софулису. Регент поставил непременным условием, чтобы коалиция включала монархическую партию.

ЛОНДОН, 12 октября. (ТАСС). Ссылаясь на сообщение из Афин, лондонское радио передает, что регент Греции архиепископ Дамаскинос просил адмирала Вулгариса сформировать новый кабинет, т. к. лидер либералов Софулис не смог сформировать правительства.

КОРОТКО

△ Бывший секретарь фашистской партии Видуссони передан в руки итальянских властей и в скором времени предстанет перед судом.

△ На-днях в городе Панчево (Югославия) в годовщину освобождения города от немецких оккупантов был открыт мраморный памятник на братской могиле бойцов и офицеров Красной Армии, павших в боях за освобождение Панчево.

△ Бывший эсэсовец, личный друг Гиммлера, Вальтер Руппенкуртер, бежавший из Берлина в Австрию, арестован союзниками.

Опровержение официальных кругов Лондона о поддержке союзниками Михайловича

ЛОНДОН, 10 октября. (ТАСС). Обозреватель агентства Рейтер Памела Мэтьюз сообщает, что сегодня вечером официальные круги в Лондоне опровергли сообщение о существовании на территории Германии югославской армии, возглавляемой генералом Драже Михайловичем.

Отв. редактор М. ПАВЛОВ.

Накануне 75-летия со дня смерти К. Д. Ушинского

Заседание Всесоюзного комитета

На-днях под председательством Президента Академии педагогических наук РСФСР В. П. Потемкина состоялось заседание Всесоюзного комитета по проведению 75-летия со дня смерти К. Д. Ушинского.

В январе в ознаменование 75-летия со дня смерти Ушинского в Москве, а затем в Ленинграде будут проведены торжественные собрания. Намечены доклады, характеризующие Ушинского как великого педагога и психолога, освещающие его связь с московским университетом и народность, как основу его педагогической системы. Собрания состоятся также в школах, педагогических институтах, университетах, в институтах усовершенствования учителей. Организуются торжественные заседания ученых советов вузов и научные конференции кафедр. Откроются многочисленные выставки. Лекционное бюро при Комитете по делам высшей школы проведет цикл лекций.

Подготовлен к печати первый том собрания сочинений К. Д. Ушинского об'емом в 60 печатных листов. Жизни и деятельности К. Д. Ушинского посвящаются номера журналов «Советская педагогика» и «Начальная школа». Кроме того, намечено выпустить сборник, в который войдут доклады, прочитанные на торжественных собраниях.

В соответствии с постановлением Совнаркома СССР Комитет обсудил вопрос о сооружении памятника К. Д. Ушинскому в Ленинграде и решил установить бронзовый бюст великого педагога в конференцзале Академии. Были обсуждены также предложения о присвоении имени Ушинского учебным заведениям Москвы, Ленинграда, Ярославля, связанным с деятельностью замечательного педагога.

ИЕ—74185. Типография газ. «Курская правда» Тир. 55.100. Зак. 4490.

25 ОКТЯБРЯ РОДИНА СПРОСИТ:

Как вы выполнили свое обязательство?

НЕМЕДЛЕННО ПРЕОДОЛЕТЬ ОТСТАВАНИЕ С ХЛЕБОЗАГОТОВКАМИ!
ПРИ ЛЮБОЙ ПОГОДЕ, ДНЕМ И НОЧЬЮ МОЛОТИТЬ И ВОЗИТЬ ХЛЕБ ГОСУДАРСТВУ

Пролетарии всех стран, соединяйтесь!

КУРСКАЯ ПРАВДА

ОРГАН КУРСКОГО ОБКОМА ВКП(б), ГОРКОМА ВКП(б)
И ОБЛАСТНОГО СОВЕТА ДЕПУТАТОВ ТРУДЯЩИХСЯ

№ 205 (7104) | 14 октября 1945 г., воскресенье | Цена 20 коп.

БОЛЬШЕВИСТСКОЙ РАБОТОЙ ОПРАВДАЕМ ДОВЕРИЕ ПАРТИИ!

Партия, товарищ Сталин не раз подчеркивали ответственность партийных организаций и коммунистов за работу колхозов. Вскрывая причины недостатков работы в деревне в первые годы колхозного строительства товарищ Сталин говорил, что одна из них состояла «в недооценке роли и ответственности коммунистов в деле колхозного строительства, в недооценке роли и ответственности коммунистов в деле хлебозаготовок». Еще на XVII с'езде партии товарищ Сталин указывал, что «после того, как правильность политической линии партии подтверждена опытом ряда лет, а готовность рабочих и крестьян поддержать эту линию не вызывает больше сомнений,—роль так называемых об'ективных условий свелась к минимуму, тогда как роль наших организаций и их руководителей стала решающей, исключительной».

И всегда, когда партия ставила перед страной военные или хозяйственные задачи, — она прежде всего мобилизовала коммунистов, прежде всего от них требовала самоотверженных усилий, энергичной работы в массах, настоящей ответственности за дело.

В нашей области создалось нетерпимое положение с хлебопоставками. Не выполняется обязательство, которое партийная организация и все колхозники дали стране. До срока завершения заготовок, установленного этим обязательством, осталось 11 дней До срока, установленного законом -16 дней. Между тем, на 10 октября план заготовок выполнен только на 55,3 процента.

Совершенно ясно, что это отставание кладет пятно на всю областную партийную организацию. Не по словам, а по делам оценивает Центральный Комитет способность коммунистов проводить в жизнь решения партии. А дело в области на решающих участках идет неудовлетворительно. Мы не обеспечиваем выполнение главной задачи, поставленной перед нами—снабжения страны хлебом. Срываются такие важнейшие работы, как осенний сев, взмет зяби. И каждый коммунист, где бы он ни работал, должен понять сейчас, как велик наш долг перед партией, перед родиной.

Каждый, кто взглянет на сводку о хлебопоставках, увидит, насколько неравномерно идет выполнение плана районами. Если Глушковский, Краснопружский, Льговский районы выполнили больше трех четвертей плана, то Свобединский, Октябрьский, Воловский, Верхне-Любажский, Касторенский, Михайловский районы не сдали и 40 процентов причитающегося с них зерна. И если от партийной организации любого района требуется сейчас исключительно энергичная работа и подлинная мобилизованность, то во стократ больше это требуется от коммунистов отставших районов.

К сожалению, именно этого не видно сейчас в такой парторганизации, как Бесединская. Десять дней тому назад обком ВКП(б) осудил поведение бесединских работников в деле хлебозаготовок.

Было указано на то, что работники райкома бывают в колхозах от случая к случаю. Делом руководят формально. Коренные вопросы, от которых зависит успех заготовок — укрепление трудовой дисциплины, организация молотьбы, использование живого тягла—остаются нерешенными. Бюро обкома потребовало от бесединских руководителей т. т. Веричева и Смирнова и всей парторганизации немедленно исправить положение. Что за 10 дней переменилось в Беседино? До сих пор не скошен хлеб с сотен гектаров—он гибнет. За две пятидневки прирост хлебозаготовок составил 5,8 проц., меньше чем за предыдущие 10 дней. Сорвана вспашка зяби. Где же «перелом», обещанный секретарем райкома Веричевым? Видно по всему, что в Беседино продолжают работать по-старому.

Ни один из сельских коммунистов не должен стоять в стороне от работы по хлебозаготовкам. Там, где решается успех дела в поле, на току, среди колхозников —место сельского коммуниста. Не все колхозы одинаково работают. В самые крупные, отставшие артели нужно послать наиболее опытных коммунистов из числа руководящих работников. Каждый день пребывания коммуниста в колхозе должен быть ознаменован усилением хлебосдачи. Нельзя мириться с такими уполномоченными, которые лишь «констатируют» недостатки. Коммунист не может быть только «сигнализатором». Находясь в колхозе, он отвечает перед партией за его работу.

В некоторых районах установился неправильный взгляд на уполномоченных. С них перестали требовать проведение политической работы среди населения: «некогда беседовать, надо хлеб вывозить»—рассуждают недалекие руководители. Так получилось в Иванинском районе, где в дни решительной борьбы за хлеб свернули политическую работу. То же самое происходит в Касторном. Неужели невдомек партийным работникам этих районов, что именно сейчас-то и нужна, как воздух, политическая агитация, что усиление политической работы в массах,—главное условие успеха.

Обком партии принял недавно серьезное решение о работе парторганизации по хлебозаготовкам. В районах идут партийные собрания, обсуждающие меры для того, чтобы преодолеть отставание. Всем нам надо понять одно: областная парторганизация и каждый коммунист держат серьезный экзамен перед Родиной. Мобилизованность, сплоченность, большевистская настойчивость в преодолении трудностей—вот что нам нужно сейчас. ЦК ВКП(б) ждет от курских коммунистов честного исправления недостатков, верности своему слову.

В обкоме ВЛКСМ

Победители соревнования молодежных транспортных бригад

Рассмотрев итоги соревнования молодежных транспортных бригад за время с 25 сентября по 10 октября, обком ВЛКСМ признал победителями и наградил грамотами обкома ВЛКСМ следующие комсомольско - молодежные транспортные бригады, обеспечившие выполнение колхозами плана хлебопоставок:

Землянских Григория из колхоза «Коминтерн» Льговского района. Бригада вывезла на коровах и волах 1280 центнеров зерна;

Середина Сергея из колхоза «Вперед» Ивнянского района. Бригада на расстоянии 25 клм. вывезла 1170 цент. зерна;

Стародубцева Николая из колхоза «Красный хутор» Ивнянского района. Бригада на расстоянии 15 клм. вывезла 2985 цент. зерна;

Никулина Николая из колхоза «Путь вперед» Ивнянского района. Бригада на расстоянии 20 клм. вывезла 1076 цент. зерна;

Бакумова из колхоза им. Ворошилова Волоконовского района. Бригада на волах, на расстоянии 25 клм. вывезла 1144 цент. зерна.

Сальникова Николая из колхоза «За власть Советов» Б.-Дворского района. Бригада, состоящая из 5 человек, вывезла 1258 цент. зерна;

Михеенко Петра из колхоза «Красный путиловец» Глушковского района. Бригада на коровах вывезла 2950 цент. зерна;

Шевченко Николая из колхоза «Заря» Глушковского района. Бригада вывезла 2680 цент. зерна;

Ломакина Алексея из колхоза им. Ворошилова Пристенского района. Бригада, состоящая из 5 человек, вывезла 640 цент. зерна;

Цуканова Егора, из колхоза «Комсомолец» Ленинского района. Бригада на расстоянии 18 клм. вывезла 472 цент. зерна.

Кроме того, отмечена хорошая работа еще 16 комсомольско-молодежных бригад.

Обком комсомола предложил комсомольским организациям переключить молодежные транспортные бригады колхозов, выполнивших план хлебопоставок, на вывозку сахарной свеклы.



Колхоз «Новый путь», Стрелецкого района, доставил на пункт «Заготзерно» хлеб в счет хлебопоставок государству.

На снимке: разгрузка автомашины.

Фото В. Строева.

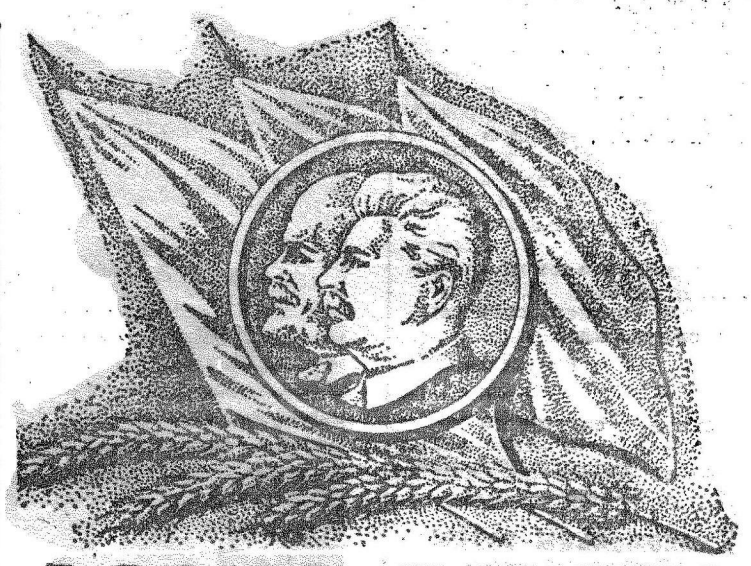

ДОСКА ПОЧЕТА

По представлению райкомов ВКП(б) и исполкомов райсоветов депутатов трудящихся, за досрочное выполнение годового плана хлебопоставок заносятся на областную ДОСКУ ПОЧЕТА колхозы:

КОРОЧАНСКИЙ РАЙОН

„НОВЫЙ ПУТЬ". Председатель Т. И. ФЕСЕНКО
„ПУТЬ К СОЦИАЛИЗМУ". Председатель Р. П. МОРОЗОВ

ТИМСКОЙ РАЙОН

„13-й ГОД РККА". Председатель Н. И. КРАСНИКОВ
Им. КИРОВА. Председатель Ф. Ф. ЕФАНОВ

ЛЕНИНСКИЙ РАЙОН

„17-й ОКТЯБРЬ". Председатель Н. Е. БЕРЛОВ
„12-й КРАСНЫЙ ОКТЯБРЬ". Пред. С. И. ЧЕТВЕРИКОВ

МАНТУРОВСКИЙ РАЙОН

Им. ВОРОШИЛОВА. Председатель У. Ф. КОЛПАЧЕВ
„КРАСНАЯ ЗАРЯ". Председатель Я. Е. ЕФИМОВ
„10-е ОКТЯБРЯ". Председатель А. И. ЕСЬКОВ
„VIII-й СЪЕЗД СОВЕТОВ". Пред. С. К. РОЖКОВ
„НОВАЯ ДЕРЕВНЯ". Председатель М. Я. ЧИКАЛОВА
„8-е МАРТА". Председатель А. В. ГРЕЧИШНИКОВА
„КРАСНАЯ ЗАРЯ". Председатель Н. В. ГОРБАЧЕВ
„ВЕРНЫЙ ПУТЬ". Председатель А. А. СОЛОПОВ
Им. БОБРОВСКОГО. Председатель Г. Д. КОНОРЕВ
„КРАСНЫЙ ОКТЯБРЬ". Пред. Е. П. ФАРАФОНОВ
Им. СТАЛИНА. Председатель Е. Е. РЕУТОВ

ДМИТРИЕВСКИЙ РАЙОН

„ВПЕРЕД К КОММУНИЗМУ". Пред. М. Я. ВОЕВОДКИН

КРАСНОЯРУЖСКИЙ РАЙОН

„КРАСНАЯ ЗАРЯ". Председатель В. Е. ФЕДИЕВ
„РОДИНА". Председатель Г. И. РУБАНЕНКО
„НОВАЯ ДЕРЕВНЯ". Пред. Ф. И. БОРОДАЕНКО
„ПОБЕДА". Председатель А. А. ЛУЦЕНКО
„КОМСОМОЛЕЦ". Председатель П. И. ШЕПЕЛЕНКО
„ПЯТИЛЕТКА". Председатель Т. С. МАЛЕЕВ
Им. МИЧУРИНА. Председатель М. Ф. ШИНКАРЕНКО

Хлеб родине—сверх плана

ПОЧИН КОЛХОЗНИКОВ АРТЕЛИ «БОРЬБА» ПОДХВАТЫВАЮТ ДЕСЯТКИ ПЕРЕДОВЫХ КОЛХОЗОВ

ВОЛОКОНОВКА, 13 октября. (По телефону от нашего корр.). Колхоз „Владимирский" первым в районе выполнил государственный план хлебопоставок. Сдано 425 центнеров зерна. После того, как председатель колхоза Михаил Иванович Кравцов получил последнюю квитанцию, он собрал колхозное собрание. На собрании подсчитали, сколько хлеба засыпается в семенные фонды и сколько остается для распределения на трудодни.

Колхозники решили продать часть излишков зерна в количестве 100 центнеров государству. В течение трех дней весь этот хлеб был доставлен на пункт Заготзерно.

СУДЖА, 13 октября. (По телефону от нашего соб. корр.). Колхозы „Трудовик", им. Ворошилова и „Красный партизан" одними из первых в Суджанском районе выполнили государственный план хлебосдачи, за что занесены на областную Доску почета. Председатели этих колхозов т. т. Корниенко, Куденцов и Базаленко подсчитали с колхозниками артельные доходы и расходы. Колхозники решили последовать патриотическому почину колхозников льговской артели „Борьба"—сдать в фонд Красной Армии 400 пудов хлеба. Часть этого хлеба уже вывезена на ссыпной пункт.

1-я четверть учебного года в школах

Нарком просвещения РСФСР тов. В. П. Потемкин дал указание местным органам народного образования окончить первую четверть учебного года во всех классах, независимо от начала занятий, 6-го ноября. В классах, начавших занятия 1 октября, предложено учащихся не аттестовать, письменные работы по русскому языку и математике в конце четверти не проводить.

Первые рейсы советских пароходов в Средиземном море

Суда Черноморского торгового флота начали первые рейсы в порты Средиземного моря. На днях ушел в Албанию крупный океанский пароход „Фридрих Энгельс". Оттуда он идет в порт Спалато, в Далмацию. Вслед за ним в Средиземное море вышел другой крупный океанский пароход „Димитров".

О СТАЛИНЕ

Пройдут века. И, как сейчас, зарю
Зажжется утро
в синей полумгле.
И то же будет солнце
над землею,
И те же будут клены на земле.
И в круглой комнате
с прозрачной крышей,
Где нежен утра розоватый свет,
Поэму вдохновенную допишет
Грядущего неведомый поэт.
Вот он читает огненные строки
И повторяет, вслушиваясь вновь.
Я вижу только лоб его широкий
И прядь волос, упавшую
на бровь.
Хоть мне язык его поэмы новой
И незнаком, но я узнал, друзья,
По одному-единственному
слову,
Что пишет он о том же, что и я.
В своем далеком
и прекрасном веке,
Что светит людям
радостью иной,
Он славит мудрость мира
в человеке,
С чьим именем мы шли
недавно в бой.

Николай КОРНЕЕВ.

Комсомольцы верны заветам Ленина

Во всех комсомольских организациях в городах и районах области прошли собрания, посвященные двадцатипятилетию со дня выступления В. И. Ленина на III с'езде комсомола. Молодежь прослушала доклады об исторической речи и в своих выступлениях рассказала, как она выполняет заветы Ильича.

Отличник Льговской средней школы Ковалевский говорил на собрании о своих успехах в учебе, обещал и дальше следовать мудрому ленинскому завету: «Учиться, учиться и учиться».

Сержант-орденоносец Григорьев, уроженец Льговского района, рассказал, как ленинский завет о защите социалистического отечества вдохновлял воинов в боевые подвиги.

Старо-Оскольский краеведческий музей

После трехлетнего перерыва открылся Старо-Оскольский краеведческий музей. В музее три главных отдела. В первом показан район, каким он был до войны, во втором—в фотографиях и рисунках рассказывается о страшных днях немецкой оккупации, третий—целиком посвящен городу, налаживающему нормальную жизнь.

Многочисленные экспонаты полезных ископаемых, руды КМА показывают наглядные перспективы развития района в будущем. За короткий срок музей посетило 5 тыс. человек.



Летчик истребительной авиации капитан Николай Григорьевич Сурнов сбил 23 немецких самолета. Указом Президиума Верховного Совета СССР ему присвоено звание Героя Советского Союза.

На снимке: Герой Советского Союза капитан Н. Г. Сурнов—уроженец села Большое Городище, Больше-Троицкого района.

Фото Г. Широкова.

Новый отряд партийных и комсомольских работников

Год тому назад по решению Центрального Комитета ВКП(б), при Курском обкоме партии была создана одногодичная партийная школа. Перед ней стояла задача—готовить работников райкомов, горкомов и секретарей первичных парторганизаций. Эту задачу школа выполнила. 12 октября состоялся выпуск слушателей первого набора.

Товарищи, окончившие годичную партийную школу, получили серьезную теоретическую и общекультурную подготовку. Они изучали историю ВКП(б), историю СССР, политическую экономию, курс Великой Отечественной войны, вопросы партийного строительства, историю международных отношений и внешней политики Советского Союза, Конституцию СССР, русский язык и литературу, всеобщую географию, а также вопросы практического руководства социалистическим хозяйством.

Кроме программных материалов, для слушателей школы были прочитаны лекции о творчестве Грибоедова, Горького, Толстого, Шолохова и других писателей; о русских полководцах Суворове и Кутузове; лекции на естественно-научные темы: марксистско-ленинское учение о развитии и о происхождении человека, и другие.

Слушатели держали экзамены по истории ВКП(б), истории СССР, политической экономии и Великой Отечественной войне. Результаты экзаменов показали, что учащиеся хорошо усвоили программный материал, в процессе учебы ознакомились с опытом руководства советским, хозяйственным и культурным строительством, опытом организационно-партийной и агитационно-пропагандистской работы. 18 товарищей получили отличные оценки по всем зачетным предметам.

Школа выпустила 87 партийных и 23 комсомольских работника. Товарищи, обучавшиеся на партийном отделении, поедут работать заведующими отделами, заведующими партийными кабинетами, инструкторами и пропагандистами райкомов ВКП (б).

На вечере, посвященном выпуску нового отряда партийных и комсомольских работников, с напутственной речью выступил секретарь обкома ВКП (б) тов. Доронин. Он пожелал товарищам успеха в работе и ответил на ряд их вопросов о международном положении и практическом руководстве сельским хозяйством в условиях мирного развития.

По родной стране

Издание литературы к избирательной кампании

К предстоящей избирательной кампании Государственное издательство политической литературы выпускает массовыми тиражами ряд книг и брошюр.

Сдана в производство и на днях выйдет из печати брошюра с текстом доклада товарища И. В. Сталина о проекте Конституции Союза ССР на Чрезвычайном VIII Всесоюзном с'езде Советов 25 ноября 1936 года. Отдельной брошюрой будет выпущена речь товарища Сталина на предвыборном собрании избирателей Сталинского избирательного округа гор. Москвы 11 декабря 1937 года в Большом театре. Большим тиражом выходит брошюра «Конституция (основной закон) Союза Советских Социалистических Республик».

Редакция «Ведомостей Верховного Совета СССР» выпускает брошюру с текстом Положения о выборах в Верховный Совет СССР.

Сейсмическая разведка нефти

В окрестностях Баку регулярно происходят искусственные землетрясения. Производят их разведчики-геофизики. Искусственно вызванные земные толчки—своеобразный метод разведки нефти.

Ученые давно установили, что если произвести взрыв на поверхности земли, то возникшее при этом землетрясение распространяется на большую глубину. Отражаясь от разных слоев земли, как луч света от зеркала, землетрясение появляется снова на поверхности, но уже в виде колебаний ничтожной силы. Были найдены способы наблюдать эти слабые колебания земли и путем сложных вычислений определять структуру земных пластов, их нефтеносность. Таким образом геофизики—сейсморазведчики открыли нефтяные месторождения: Бузовны—в Азербайджане, Каштар—в Казахстане и другие.

Сейсморазведка ведется не только на суше, но и на морском дне. Эффективный нефтяной участок выявлен в районе южного побережья Апшерона.

Трактористы сдают хлеб из личных запасов в фонд Красной Армии

Как уже сообщалось, бригадир тракторной бригады Лебединской МТС на Сумщине Яков Шульга, выполнивший годовой план тракторных работ более чем на 350 процентов, внес из личных запасов 18 пудов хлеба в фонд Красной Армии. Его примеру последовали все тракторные бригады Лебединской МТС. Только две соревнующиеся между собой бригады Шульги и Коротич внесли в этот фонд 168 пудов зерна.

Патриотический почин сумских трактористов нашел горячий отклик в МТС Каменец-Подольской области. Готовясь к празднованию годовщины освобождения Украины от немецких захватчиков, трактористы Черноостровской МТС на своем собрании решили сдать в фонд Красной Армии 2 тысячи пудов зерна. Руководитель передовой бригады Анатолий Парусин доставил на заготовительный пункт 90 пудов хлеба, Дмитрий Комар—54 пуда, Федор Любчик—48 пудов.

Строительство Кзыл-Ордынской плотины

Возле Кзыл-Орды, на реке Сыр-Дарья методами народной стройки сооружается плотина. Она позволит оросить земли 75 процентов колхозов области, сделать их крупнейшим в Советском Союзе поставщиком риса. Гидростанция обеспечит дешевой электроэнергией областной центр и крупные промышленные предприятия. В плотине запроектированы рыбоходы, предполагается соорудить рыборазводный завод. Намечается также строительство судоходных шлюзов.

Для участия в народной стройке сюда прибыли колхозники всех 295 сельхозартелей области. Они привезли с собой юрты для жилья и дружно взялись за работу.

Мировой рекорд Татьяны Севрюковой

Мастер спорта СССР Татьяна Севрюкова, участвующая в третьей средне-азиатской спартакиаде, поставила новый мировой рекорд для женщин, толкнув ядро на 14 метров 51 сантиметр. Это выше мирового рекорда, установленного в 1936 году немкой Мауэрмайер.

Стекольный завод в Саратове

В Саратове начато строительство крупного стекольного комбината, который будет выпускать оконное и зеркальное стекло, химико-лабораторную посуду и огнеупорный кирпич.

В год он будет изготовлять три миллиона квадратных метров оконного стекла.

ПУТЬ СОЛДАТА

Из Восточной Пруссии до Курска эшелон с демобилизованными курянами шел 4 дня. На попутных станциях его не задерживали ни на час, а при скрещивании встречных поездов—первому давали дорогу. «Наше дело правое. Мы победили!»—этот лозунг на могучем «ФД», украшенном цветами и зеленью, был как бы пропуском во все края и уголки нашей необ'ятной родины... В эшелоне ехали воины, в упорных боях и тяжелых походах завоевавшие себе право на свободную жизнь, на любовь и уважение!

Гвардии старшину Александра Петровича Попова мы встретили в одном из вагонов эшелона. Высокий и статный, с гвардейским значком на правой стороне груди и с орденом «Славы» — на левой, он выглядел еще молодо, хотя виски его уже покрылись инеем седины. Мы разговорились с Александром Петровичем о войне, о предстоящей встрече с родными.

...Уже несколько месяцев шла война. Она докатывалась и до села Фощеватово, Волоконовского района—родины Попова. Пришел черед и ему становиться в строй воинов. Его, как старого артиллериста, зачислили в артиллерийский расчет. Пришлось кое-что вспомнить из боев гражданской войны, на которую он пошел 18-летним добровольцем, подучиться новому. Попов стал наводчиком.

В первом же зимнем бою 1942 года за одну из деревень Смоленской области он проявил себя отважным воином. После этого боя ему присвоили звание сержанта.

Вскоре в одном из боев командира орудия тяжело ранило. Расчет растерялся. Но тут властно скомандовал Попов:

— Принимай мою команду!

С этого времени и стал Попов командиром орудия.

Парторгом батареи, в которой служил Попов, был Митрофан Черных, курянин, из Баброво-Дворского района. Говорят: земляк земляка видит издалека, и Попов быстро сошелся с Черных. Бывало, встретятся они и долго беседуют. Как-то Черных и говорит:

— Человек ты, Александр Петрович, стойкий, преданный нашему делу. Вступал бы в партию?

— Так-то оно так, — отвечал Попов.—Да вот особого героизма я еще не проявил: чувствую еще должок за собой. Придется помедлить.

Этот разговор происходил незадолго до боя, который имел важное значение. Надо было занять одну деревню, расположенную на высотке и занимающую господствующее положение над окружающей местностью.

На рассвете, после артиллерийской подготовки, пехота пошла в наступление. На ее пути стали немецкие танки. Она залегла. Тогда орудие Попова первым появилось в боевых рядах пехоты и ударило по танкам, подавило ряд огневых точек врага.

— Молодчина, Попов!—вдруг услышал он голос Черных, когда пехота, подбодренная смелой вылазкой артиллеристов, поднялась и пошла в атаку.

Деревня была взята.

— Еще раз видел я тебя, Попов, в деле. Вот тебе моя рекомендация в партию,—сказал после этого боя Черных.

За двумя другими рекомендациями дело не стало, и вскоре Попов стал кандидатом в члены ВКП(б).

Летние бои под Оршей останутся на всю жизнь в памяти Попова. Наши части прорывали оборону врага. После артиллерийской подготовки танки и пехота пошли в атаку. Один из проходов для танков был сделан рядом с орудием Попова. Немцы, нащупав проход, открыли ураганный огонь.

Попова 4 раза засыпало землей, его откапывали и он снова стрелял. Даже в полусознательном состоянии он не покидал поля боя, пока немцы не откатились на запад. За этот бой Попов и был награжден орденом «Славы».

Пришлось Попову форсировать Неман, участвовать в прорыве обороны на границе Восточной Пруссии. Здесь осколком вражеского снаряда он был ранен в голову. Но из госпиталя он выписался раньше срока и участвовал в боях за Кенигсберг.

* * *

Теперь Александр Петрович уже дома, в своем родном селе. Встретила его жена Матрена Титовна—мать девяти детей. Сколько пережито за три с половиной года разлуки!

Смешались и радость и слезы. Погорюют Поповы о своем первенце—сыне Иване, капитане танковых войск, который смертью храбрых погиб на поле боя. Но светом радости озарится лицо отца, когда он возьмет на руки трехлетнего сына Колю, родившегося уже без него.

— За счастье этого мальчугана,—скажет отец, — погиб мой Иван, за его счастье пролил кровь и я. Для его счастья буду трудиться теперь на мирном фронте!

В. ВОЛИН.



Ефремовское звено Н. Я. Бакиной (колхоз «14 годовщина Октября», Иванинского района), получило урожай ржи 23 центнера, пшеницы—15,4 центнера, ячменя—18 центнеров, намного перевыполнив план урожайности. Звеньевая получает только дополнительной оплаты 408 клг. зерна, не считая полученных уже авансом на трудодни 355 клг. хлеба. На снимке: Н. Я. Бакина (крайняя справа) со своей подругой Леохиной получает хлеб в счет аванса.

Фото В. Строева.

СВОДКА

о хлебосдаче, обмолоте, копке свеклы, под'еме зяби и севе озимых в колхозах на 10 октября 1945 г.

(в процентах к плану).

	Сдано хлеба	Обмолочено, вкл. убор. комб.	Выкопано свеклы	Поднято зяби	Посеяно озимых
Глушковский	89,3	66	27	32	100
Кр.-Яружск.	81,7	50	23	10	85
Льговский	75,4	64	19	23	100
Рыльский	72,7	71	19	17	100
Прохоровск.	70,6	51	33	24	89
Суджанский	70,5	44	15	18	90
Ракитянский	69,9	45	38	15	95
Томаровский	69,5	48	13	5	81
Уразовский	68,7	63	25	14	91
Белгородский	67,2	55	56	22	93
Б.-Дворский	65,7	59	—	10	93
Волоконовск.	65,2	69	20	9	85
Микояновск.	62,3	51	16	21	91
Шебекинский	62,0	49	29	11	60
Валуйский	61,9	65	13	20	85
Крупецкой	61,2	60	16	14	99
Ивнянский	60,8	51	10	6	86
Ст. Оскольск.	60,5	70	45	5	77
Борисовский	58,6	51	13	9	67
Беловский	58,2	51	16	19	85
Н.-Оскольск.	58,2	52	19	16	85
Пристенский	57,8	44	21	8	63
Кореневский	57,5	48	11	9	78
Грайворонск.	57,3	50	11	8	71
Иванинский	55,4	43	25	18	86
Конышевский	51,8	66	15	2	95
Советский	54,5	51	13	3	53
Ястребовский	51,1	53	—	5	63
Б.-Солдатский	53,8	41	23	9	93
Корочанский	53,6	63	—	10	79
Беленихинск.	53,5	57	31	7	64
Ясеновский	53,1	59	—	17	86
Чернянский	52,6	64	58	12	81
Ломыровский	52,3	53	—	1	61
Сажновский	52,0	41	21	5	64
Солнцевский	51,9	55	19	10	63
Горшеченский	51,6	60	16	4	72
Скороднянск.	49,9	51	—	29	92
Хомутовский	48,8	64	—	13	97
Стрелецкий	47,7	64	—	13	83
Ленинский	47,3	51	20	7	80
Медвенский	46,7	45	16	6	75
Мантуровский	46,1	54	—	1	72
Б.-Полянский	45,8	63	—	0	65
Обоянский	45,8	46	11	18	86
Тербунский	43,4	51	—	5	73
Дмитриевск.	43,0	56	17	6	92
Кривцовский	41,9	48	24	8	82
Черемисинов.	41,7	45	8	7	65
Б.-Троицкий	41,6	58	22	11	83
Тимской	41,4	54	—	3	61
Щигровский	41,0	48	22	3	65
В.-Михайлов.	39,7	53	—	4	70
Золотухинск.	39,3	51	—	5	56
Фатежский	37,3	75	—	6	74
Михайловск.	37,1	61	—	6	80
Касторенский	36,4	46	11	6	67
В.-Любажск.	36,0	65	—	15	69
Бесединский	35,8	47	9	6	74
Воловский	35,7	49	—	2	61
Октябрьский	34,2	44	20	4	56
Свободинск.	31,9	43	—	9	66
Итого по области	55	21	10	79	

* * *

Следовало ожидать в эту пятидневку гораздо лучших результатов в ходе полевых работ.

Прежде всего совершенно нетерпимо, что до сих пор не закончена косовица. В области еще не скошено 2,3 проц. хлебов. В большинстве районов некоторая, хотя и небольшая часть хлеба, стоит на корню. Около 7 проц. всего хлеба не скошено еще в Б.-Полянском, Горшеченском, Советском, Золотухинском и Томаровском районах. По Томаровскому району, например, это составляет почти полторы тысячи гектаров. Можно было бы скосить этот хлеб буквально за день—два и спасти его от гибели. Но в том же Томаровском районе за 5 дней скошено менее 1 процента. Нужно немедленно в каждом колхозе убрать хлеба до последнего гектара.

Также неудовлетворительно завершается скирдование. В области еще не заскирдовано более 8 проц. хлеба, а в отдельных районах этот процент в два—три раза больше. Лежит в копнах почти четвертая часть хлеба в Грайворонском, Н.-Оскольском, Чернянском, Свободинском районах, но скирдование здесь почти прекратилось. В этих районах, за исключением Грайворонского, заскирдовано за пятидневку от 0,1 до 1,5 проц. Только отсутствием тревоги за сохранность урожая можно об'яснить снижение темпов скирдования.

Колхозы вступили в самый разгар уборки сахарной свеклы. Приближается срок окончания копки, установленный правительством. Копка идет, однако, медленно: выкопано только 21 проц. свеклы.

Лучше других убирают свеклу Чернянский район—выкопано 58,3 проц., прирост за пятидневку более 40 проц., Белгородский—соответственно—56 и 24 проц., Ст. Оскольский—45 и 10 проц., Ракитянский—38 и 18 проц. Но ничем необ'яснимо недопустимое отставание других ведущих свеклосеющих районов, как, например, Суджанского, где выкопано 14 проц. свеклы, а прирост за пятидневку составляет 4 проц., Грайворонского—соответственно—11,4 и 5 проц., Ивнянского—10 и 7 проц., Обоянского—15 и 9 проц., Валуйского—13 и 5 проц., и ряда других.

Прошла первая половина октября, а по области вспахано 10 проц. зяби. Судя по результатам пятидневки, пахота почти не производилась: прирост составляет всего 2 проц. к плану. Уже сейчас создается угроза невыполнения плана под'ема зяби.

Темпы осенних сельскохозяйственных работ должны быть резко повышены.

Лучшие машинисты

т т. Васильченко, Ковалеву, Рязанцеву и Новикову присвоено звание „Лучший машинист"

ЛЬГОВ (По телефону). Вступая в социалистическое соревнование машинистов, Никита Васильченко и тракторист Аташев знали, что сильные соперники у них есть не только в своей Льговской МТС, но и в Шерекинской, и в Деревенской. С первых же дней молотьбы они приложили все свое старание, чтобы машины работали круглые сутки.

Недавно райком партии подвел итоги соревнования машинистов. Лучших результатов добился агрегат машиниста Васильченко, перевыполнивший производственное задание. Он намолотил 523 тонны зерна, вместо 500 тонн по плану.

Завершают годовое задание также машинисты Деревенской МТС Ковалев и Рязанцев. Первый из них намолотил 470 тонн зерна, второй — 420. Машинист Шерекинской МТС Егор Новиков намолотил 400 тонн.

Бюро райкома признало машинистов Васильченко, Ковалева, Рязанцева и Новикова победителями в соревновании; им присвоено звание «Лучший машинист» и выданы премии.

Высокий урожай картофеля

Кошарский совхоз (Белгородский район) на площади 150 гектаров вырастил высокий урожай картофеля. Сейчас идет уборка. В среднем каждый гектар дает 140 центнеров при плане 80 центнеров. На славу потрудились звеньевые ефремовки. Звено Марии Покидаловой собирает 270 центнеров с га, звено Ефросиньи Красниковой—260 центнеров. До 300 центнеров с гектара дает звено Любы Моисеевой.

33 молодежных бригады

ВАЛУЙКИ, 13 октября. (По телефону от нашего корр.). Комсомольские организации обсудили письмо комсомольцев колхоза „Красная звезда", Чернянского района, о под'еме зяби. В 33 колхозах созданы молодежные бригады пахарей. Всем им даны задания.

В колхозе „16 партсъезд" 8 комсомольцев зябь пашут на коровах. Все они перевыполняют задание. Комсомолки Шахова и Посохова пашут ежедневно не менее чем по 0,35 га. В колхозе уже вспахано 75 гектаров. Молодежь обязалась закончить под'ем зяби в октябре.

ФЕЛЬЕТОН

Детей надо любить!

Вот, читатель, какая история произошла в городе Курске на улице имени Микояна у дома № 34.

В доме был детский сад, и утром 1 сентября 60 мам, как всегда, привели сюда ребятишек. Мамы спешили на работу и им хотелось поскорей сдать детей воспитательницам. Но это не удалось. Дверь дома была закрыта, и двое мужчин запечатывали ее сургучем.

Дальнейшее нам представляется так:

— Что вы делаете, дядя? Мы в садик пришли, откройте,—обратился к мужчинам шестилетний мальчуган.

— Я судебный исполнитель Дзержинского района, — доложил дядя,—и в данный момент исполняю решение о передаче дома его владельцу—уполномоченному наркомата заготовок. Ясно, малыш?

Малыш не был искушен в юриспруденции и, простим его, товарищи, повел себя совсем не официально—захныкал. Мальчугану хотелось к игрушкам, и даже миллион судебных решений не мог его убедить в том, что дядя, закрывающий детский сад, поступает правильно.

Но как бы ни так, а дом был опечатан. На утро пришли штукатуры и перетащили все имущество и продукты детсада в кладовую. Мамы, опоздавшие в этот день на работу, с тех пор оставляют детей одних, без присмотра.

Словом, сами видите, какая некрасивая история произошла 1 сентября в городе Курске.

Почему она произошла? Зачем понадобилось украшать дверь детского сада сургучной печатью, а игрушки—арестовывать? Почему заблаговременно не перевели садик в другое здание? И почему не сделали этого после 1 сентября? Или в городе нет подходящих зданий?

Пойдемте, читатель, на улицу Дзержинского. Кому принадлежит дом № 57? Детскому саду. Пойдемте на улицу Лассаля. Чей это дом—№ 16?—Детского сада. Почему же в первом из них — учреждение, а во втором—квартиранты? Может горсовету не нужны дома для детских садов? Узнаем.

— Как не нужны?—восклицает зав. гороно тов. Енина, — у нас сотни заявлений...

Может тогда нет такого закона—возвращать детским садам их помещения? Спросим у сведущих товарищей.

— Есть закон,—сообщает председатель горсовета тов. Масленникова, — правительство предложило еще к 1 января освободить все дома детских учреждений. Облисполком еще весной принял категорическое решение, горсовет издал три постановления...

— И что же? Почему не исполняется закон?

Извините, читатель, но тут начинаются загадки. Товарищ Масленникова говорит, что беда в одном: те, кто занимает эти дома, не хотели из них уходить. Но ведь горсовет может их заставить? Есть же в городе и прокуроры, и судьи, и судебные исполнители, и сургучные печати? Ребята из детского сада по улице Микояна—они ведь тоже не хотели уходить, но ушли... Закон в том случае был приведен в действие наперекор всему, настойчиво и ревностно. Почему же так робок хозяин города, когда надо исполнить закон в интересах детей? И почему сами постановления горсовета написаны так туманно: «Освободить дом к 1 июля». Кто его должен освобождать? Кто за это отвечает? Сам горсовет? Тогда разве не загадочно поведение горсовета, который, принимая решения, стесняется их выполнять. Странно, что горсовет в течение месяца мирится с тем, что в городе опечатан детский сад и 60 его питомцев не устроены, и вместе с тем не хочет употребить власть, чтобы передать детям дома, которые им принадлежат по закону...

Детей надо любить!—их надо любить не только в дни, когда мы их поздравляем с праздниками. Так любить легко, но такая любовь никогда не бывает обоюдной. Вот постоять за детей, настойчиво,—не боясь ни с кем испортить отношений,—соблюсти закон, который издан в интересах детей—это трудней. Но ведь в этом-то и скажется любовь к детям—деятельная и настоящая.

Еще о любви к детям. Был в Курске на улице Карла Маркса хороший детский сад кирпичного завода. И сюда пришли штукатуры. Лучшую комнату перегородили, ребят пришлось поместить в тесной комнатушке. Кто и зачем это сделал? Директор пожимает плечами: «Без меня это делали. Зам. пред. облисполкома тов. Поташник и начальник управления стройматериалов тов. Грошев спланировали устроить здесь квартиру». Звоним тов. Поташнику.

— Почему потеснили детей?

— Но ведь их мало, обойдутся без этой комнаты.

Говорим: рабочие трамвайка и хлебозавода просят принять их детей в этот сад. Директор соглашается, но ему нужна комната. 60 ребят не поместятся в комнатушке, там и сейчас негде повернуться...

— Незаконно, — возражает т. Поташник,—дом заводской, и только работники завода могут в нем жить.

— А кому в нем готовят квартиру?

— Будущему работнику.

— Но директор его не знает!

— Узнает...

Удивляемся: в городе, где так трудно с жильем, готовят, уплотняя детсад, просторную квартиру в заводском доме... И кому? Никогнито, человеку, которого пока еще нет в Курске. Еще больше удивляемся рвению т. Поташника —он лично осматривает квартиру и руководит ремонтом.

Говорим т. Поташнику, что логичней было бы ему позаботиться о расширении детсада и устройстве детей рабочих, а вовсе не о том, чтобы устраивать в заводской дом людей, которые, может быть, близки ему, но вовсе далеки для завода. Тов. Поташник соглашается:

— Я этого недоучел. Но ведь, позвольте, — устраивать детский сад—это же дело органов народного образования...

Ответим на это: 6 августа 1943 года в Белгороде командир 80 гвардейской дивизии, освободившей город, вызвал двух лейтенантов. На окраине шли бои, и офицеры ожидали боевого задания.

— Устройте детскую площадку,—приказал полковник.

Когда офицеры ушли, один корреспондент спросил:

— Простите, полковник, но ведь это не совсем ваше дело—есть гражданские власти...

— Они пока не прибыли. А ребятишки не ждут... И потом, знаете, когда речь идет о детях, НИКТО НЕ ДОЛЖЕН БЫТЬ ПОСТОРОННИМ.

Нам очень хочется, чтобы в эти слова прославленного командира вдумались все те, кто о любви к детям пока лишь вспоминает в праздники.

Г. РАДОВ.

По следам неопубликованных писем

В письме из Солнцевского района сообщалось о беспорядке в районной больнице.

Облздравотдел, куда редакция направила письмо для принятия мер, сообщил, что факты подтвердились. Главврач Дубров с работы снят. На его место назначен врач Старкевич, недавно прибывший из армии.



Продажа цветов в Курске
Фото Турбина.

Курская картинная галлерея

Курская картинная галлерея по праву считается одной из лучших провинциальных галлерей Советского Союза. Она располагает ценнейшими полотнами русских и западных мастеров, подлинниками Айвазовского, Репина, Шишкина, Поленова, Левитана.

Фонд галлереи насчитывает 2100 картин, рисунков, скульптур и гравюр. В 1945 году закупочная комиссия Государственного художественного фонда выделила для Курска 63 работы. Среди них оригинальные произведения Федотова, Левитана, Мешкова, рисунки Серова, Кипренского, фронтовые зарисовки советских художников Соколова-Скаля, Боровской, Жданко, И. Соколова, Сигорского, Шестопалова и других.

В галлерее открыт отдел «Отечественная война», где, в основном, представлены работы курских художников П. К. Лихина, А. Половнева, Г. А. Шуклина и скульпторов А. Г. Шуклина, В. Дмитриева, В. Померанцева.

Однако, возможность экспонировать картины в Курске очень ограничена. На стендах сейчас вывешено только 250 работ. Куряне, таким образом, лишены возможности видеть значительную часть художественного богатства галлереи. Есть специальное решение исполкома облсовета о предоставлении картинной галлерее здания, но оно пока еще не освобождено.

Галлерея ощущает большой недостаток в стеклах. Работы пастелью, акварелью, карандашные рисунки и гравюры выставлять без стекол нельзя. Этим об'ясняется, например, такой факт, что портрет партизана «батьки Меняя», исполненный пастелью художником Кацманом, нельзя экспонировать.

Ю. ЛЕБЕДЕВ.

—<X>—

В электромеханическом техникуме

В Курске открылся электромеханический техникум, который готовит специалистов по электрооборудованию предприятий, по холодной обработке металлов и электрохимиков. Срок обучения 4 года.

Временно техникум разместился в помещении 23 школы. Лабораторные занятия и производственная практика проводятся на заводе № 111.

Прием студентов закончен. На 1 курс принято 140 человек, на второй—90 и на 3-й—30 чел. Среди учащихся —39 инвалидов Отечественной войны; есть и демобилизованные.

Юноши и девушки, поступившие в техникум, понимают, какие огромные перспективы открывает перед ними выбранная ими профессия. Студентка Людмила Дудынина была в Красной Армии пулеметчицей, била фашистов в Западной Украине, под Бреслау, получила правительственную награду. Сейчас она занимается с большим усердием и в будущем станет квалифицированным специалистом.

Л. ЯНОВСКАЯ.
преподаватель техникума.

Заседание Союзного Контрольного совета

БЕРЛИН. (ТАСС). 10 октября в Берлине состоялось 8-е заседание Союзного Контрольного совета под председательством генерала Кениг. Генерал армии Соколовский, генерал Эйзенхауэр и генерал Робертсон представляли соответственно Советский Союз, Соединенные Штаты Америки и Великобританию.

Контрольный Совет принял закон № 2 о ликвидации гитлеровских организаций в Германии. Этот закон подводит итог всем мероприятиям, которые уже были предприняты в этой области.

Закон предусматривает окончательное упразднение гитлеровской партии и всех примыкавших к ней организаций и органов, находивши ся под ее наблюдением, включая полувоенные организации. Все они об'являются вне закона. Запрещается преобразование какой-либо из этих организаций под прежним или другим названием. Все имущество, оборудование, фонды, счета упраздненных на основании данного закона организации конфискуются. Конфискация производится военным командованием.

К закону приложен список разного рода гитлеровских организаций, подлежащих окончательному упразднению в соответствии с принятым законом. В списке приведены наименования 61 гитлеровской организации.

Совещание английской ассоциации научных работников

ЛОНДОН, 11 октября. (ТАСС.) Как сообщает корреспондент агентства Пресс Ассошиэйшен, на состоявшемся 10 октября в Лондоне совещании ассоциации научных работников президент этой ассоциации профессор Блэкет, представляя английских ученых, которые посетили Советский Союз в июне 1945 г., заявил: „Мне сообщили, что в Советском Союзе английским ученым был оказан хороший прием. Я надеюсь, что в недалеком будущем мы сможем отблагодарить русских ученых".

Профессор зоологии Лондонского университета Уотсон, который сопровождал группу английских ученых в Советский Союз, выразил пожелание „завязать более тесные отношения с этой великой страной".

Д-р Вустер, который также посетил Советский Союз, заявил, что ученые в Советском Союзе занимают очень высокое положение. „Советская сельскохозяйственная наука является самой передовой во всем мире".

Норвежский Верховный суд отклонил кассационную жалобу Квислинга

ЛОНДОН, 13 октября. (ТАСС). Агентство Рейтер передает сообщение норвежского телеграфного бюро о том, что норвежский верховный суд сегодня единогласно отклонил кассационную жалобу Квислинга, поданную в связи с вынесенным ему смертным приговором. Теперь кассационная жалоба Квислинга поступит на рассмотрение норвежского короля.

Международный обзор

За истекшую неделю в центре внимания общественности зарубежных стран попрежнему находились вопросы, связанные с безрезультатным окончанием 1-й сессии Совета министров иностранных дел в Лондоне. 6 октября с речью по радио об итогах сессии выступил государственный секретарь США Бирнс, пытавшийся представить советскую позицию как неправильную. 9 октября с пространным заявлением выступил в палате общин министр иностранных дел Англии Бевин.

Эти выступления, а также содержавшиеся в них об'яснения причин столь неожиданного исхода первой сессии Совета министров иностранных дел, повидимому, мало удовлетворили общественное мнение Англии, США и других стран. Во всяком случае, в комментариях иностранной печати наблюдается большая разноголосица. Значительная часть английских, американских и французских газет попрежнему пытается взвалить ответственность за неудачу лондонских переговоров на советскую дипломатию. Однако, все чаще раздаются и критические замечания по поводу такого рода попыток. Особенно характерно в этом отношении письмо члена английского парламента Притта в газете «Таймс». Касаясь итогов сессии Совета министров, Притт пишет: «Как часто на протяжении последних 6 и более лет наша печать и часть общественного мнения поспешно осуждали какие-либо действия или политику Советского Союза, зачастую нанося этим большой вред перспективам мира, военным усилиям и делу Об'единенных наций. Однако через относительно короткий промежуток времени становилось ясным, что это осуждение ни на чем не основано и что позиция Советского Правительства является, по существу, правильной».

В унисон с предостережением Притта звучат заявления ряда английских и американских газет. «Нью-Йорк пост», например, считает «непостижимым, почему США настаивали на участии французов и китайцев в обсуждении вопросов, в которых они, повидимому, непосредственно никак не заинтересованы». Лондонская «Дейли мейл» выражает разочарование тем, что выступление Бевина в палате общин «было повторением того, что было уже сказано в Вашингтоне, и противоречило в некоторых отношениях тому, что мир услышал от Москвы».

«Весьма неприятным является тот факт,—пишет газета «Нью-Йорк геральд трибюн», что Соединенные Штаты не действовали в более строгом соответствии с Потсдамским соглашением».

Тенденции ревизовать берлинские соглашения усиливаются. К чему это, в конечном счете, сводится, можно судить по недавней статье Луи Марлио во французском официозе «Монд»: он требует пересмотра берлинского соглашения о разоружении Германии, протестует против сокращения ее производственных возможностей и считает, что «военная оккупация Германии вовсе не нужна». В недавно вышедшей в Америке книге «Германия — наша проблема» бывший министр финансов США Моргентау весьма убедительно показывает наличие в США и Англии сторонников той точки зрения, что «сильная Германия в некотором отношении выгодна ее недавним врагам на Западе... Не безынтересно также напомнить сообщение газеты «Нью-Йорк таймс» о том, что «экономические советники американских оккупационных властей Германии считают трудным и даже невозможным осуществление потсдамских решений о репарациях и экономическом разоружении Германии».

Из всего этого видно, как глубоко правильна позиция Советского Союза, отстаивающего решения Берлинской конференции. Позиция Советского Союза преследует интересы международного мира и безопасности. И нет сомнения, что позиция эта будет поддержана всей прогрессивной общественностью.

* * *

Закрывшийся 8 октября Всемирный конгресс профсоюзов был одним из значительных международных событий последнего времени. Собравшиеся на нем делегаты представляли профсоюзные организации 56-ти стран. Работы конгресса и его решения ярко продемонстрировали стремление масс к единству в борьбе против агрессии и фашизма, в защиту прав и интересов трудящихся. Конкретным выражением этого явилось образование Всемирной федерации профсоюзов и утверждение устава новой организации.

Как известно, в начале работ конгресса представители некоторых делегаций делали попытки ограничить круг деятельности и снизить эффективность его работ. В этих целях предлагалось не избирать постоянных органов руководства мировым профдвижением и поставить окончательное формирование Всемирной профсоюзной федерации в зависимость от переговоров с Амстердамским интернационалом и международными профсоюзными секретариатами. Кроме того, делались попытки ограничить деятельность Всемирной федерации узко экономическими вопросами.

Однако конгресс успешно преодолел все затруднения, вставшие на его пути. Принятый устав Всемирной федерации профсоюзов ясно определил стремления и задачи движения. Главнейшие из них—об'единение членов профсоюзов всего мира, борьба за устойчивый мир, против войны и фашизма, в какой бы форме он ни проявлялся, организация совместных действий профсоюзов против посягательств на экономические и социальные права трудящихся, борьба за обеспечение их работой, за повышение заработной платы, за улучшение условий труда и жизни народов всех стран. Конгресс избрал постоянные руководящие органы.

Таким образом, создано и полностью организационно оформлено новое всемирное об'единение профсоюзов, которое, в отличие от Амстердамского интернационала, должно стать действенным, боевым орудием защиты прав и интересов трудящихся. Активное участие советских профсоюзов в созданной организации умножает ее силы и повышает ее авторитет.

П. РЫСАКОВ.

Американский журналист о политике американских оккупационных властей в Германии

НЬЮ-ИОРК, (ТАСС). Корреспондент „Нью-Йорк Таймс" Даниэль резко критикует политику американских оккупационных властей в Германии, указывая, что немцы повсеместно начали хозяйничать в американских оккупационных органах, проникая снизу вверх.

„В сердцах всех, продолжает Даниэль, кому поручено проводить в жизнь политику Потсдама, глубоко вкоренилось опасение, что если полностью искоренить нацизм в политике и экономике Германии, то это откроет широкие возможности революционизирования этой страны и всей Западной Европы. Указывая, что этой причиной и об'яснялось сопротивление Паттона денацификации (устранение гитлеровцев с руководящих постов). Даниэль заявляет, что отстранение Паттона—лишь паллиатив, Паттон олицетворяет всех офицеров армии США, которые не смогли понять, что борьба с Германией не кончается разгромом гитлеровской военной машины".

Даниэль предостерегает против попыток в какой-то мере уберечь германскую промышленность от участи, приготовленной ей потсдамским соглашением.

Отв. редактор М. ПАВЛОВ.

Курский облдрамтеатр им. А. С. Пушкина

ТАК И БУДЕТ

В кинотеатре им. Щепкина
14 октября
ГРОЗА

Кинотеатр „Смена"
Лэди Гамильтон

ТРЕБУЮТСЯ:

Курскому облисполкому—на постоянную работу: бухгалтер, агент, кладовщик, слесарь, полотеры, истопники, шоферы, дворники, уборщицы, грузчики, пожарные.

Оплата, согласно сметы. Предоставляется питание в столовой.

Обращаться, ул. Урицкого, 2. облисполком, комната № 7.

КУРСКАЯ ОБЛКОНТОРА ГЛАВНЕФТЕСНАБА ОБ'ЯВЛЯЕТ, что 20 октября 1945 года—срок подачи заявки на потребное количество нефтепродуктов на 1946 год. Заявки должны подаваться Курской облконторе Главнефтеснаба (г. Курск, Волотарского, 40) всеми облоб'единениями (облзо, трестами и друг.) за всех об'единяемых ими потребителей, а также всеми остальными организациями, не входящими в облоб'единения, непосредственно.

Заявки подаются по следующей форме (в килограммах):

Наименование нефтепродуктов	Фактический расход за 1944 год	Ожидаемый расход в 1945 году	Заявка на 1946 год
Нефти мотори. . . .			
Бензина			
Лигроина			
Керосина			
и т. д.			

К заявкам обязательно приложить об'яснительные записки с подробным расчетом расхода нефтепродуктов в 1946 году, в котором должен быть указан вид производства, годовая продолжительность работы агрегатов в часах, мощность и марки агрегатов, установленная норма расхода нефтепродуктов в час (кем и когда установлено). Потребность масел указывать обязательно по названиям и маркам.

При ожидаемом увеличении расхода нефтепродуктов в 1946 г. против 1945 года обязательно об'яснить причину увеличения (поступление новых агрегатов, машин, увеличение произ. плана и т. д.).

По всем вопросам, связанным с представлением заявок, обращаться в плановый отдел облнефтеснаба, нижний этаж, 2-я комната, телефон № 85

ИЕ—74186. Типография газ. «Курская правда» Тир. 55100. Зак. 4504

Пролетарии всех стран, соединяйтесь!

КУРСКАЯ ПРАВДА

ОРГАН КУРСКОГО ОБКОМА ВКП(б), ГОРКОМА ВКП(б)
И ОБЛАСТНОГО СОВЕТА ДЕПУТАТОВ ТРУДЯЩИХСЯ

ВТОРНИК
16
ОКТЯБРЯ
1945 г.

№ 206 (7105)

СЛУЖЕНИЕ НАРОДУ—ДОЛГ РАБОТНИКА СОВЕТСКОГО ГОСУДАРСТВА

ПЕРЕДОВАЯ «ПРАВДЫ»
за 15 октября.

Советская социалистическая демократия с особой силой проявила свои величайшие преимущества в годы Отечественной войны. Верными слугами народа, неутомимыми борцами за его жизненные интересы показали себя работники нашего государства—советские и партийные руководители, военные и хозяйственные деятели. Выдвинутые самим народом, вышедшие из народных масс, воспитанные партией Ленина—Сталина, они составили могучую когорту организаторов великого труда миллионов, обеспечившего нашу победу.

Работник советского государственного аппарата подотчетен народу. Ему присущ тот особый стиль работы, который воспитывает в советских людях большевистская партия.

В славных традициях большевизма, в бессмертных заветах великого Ленина, в указаниях товарища Сталина черпают советские люди и умение и силу достойно служить родному народу.

Одной из таких большевистских традиций является: не упиваться успехами, неустанно итти вперед. «Советским людям не пристало останавливаться на достигнутом, упиваться своими успехами,—указывал товарищ Сталин, когда Красная Армия стремительно развивала свое наступление и шаг за шагом изгоняла врагов из пределов советской земли.—Победу можно упустить, если в наших рядах появится самоуспокоение. Победа не дается без борьбы и напряжения. Она берется с боя».

Взяв с боя невиданную в истории военную победу, завоевав под руководством большевистской партии условия, необходимые для мирного социалистического строительства, советские люди и сейчас остаются верными этой мудрой большевистской традиции—не кичиться успехами, не останавливаться на достигнутом. Это драгоценное качество работников нашего социалистического государства будет необходимо и при решении новых задач, вставших перед нашей родиной, — быстрее залечить раны, нанесенные войной, быстрее достигнуть довоенного уровня развития народного хозяйства и превзойти его.

Высокая идейность, принципиальность, непримиримость ко всему, что чуждо интересам народа, свойственны каждому истинному большевику—партийному и непартийному. Как в годы войны, так и сейчас на всех участках мирного строительства—в восстановлении предприятия, в проведении заготовок сельскохозяйственных продуктов, в культурном и бытовом обслуживании трудящихся, всюду и везде, во всех больших и малых делах интересы социалистического государства превыше всего для советского человека! Куда бы ни послала его родина, на какой бы участок ни поставила,—всюду он должен помнить о своем долге и ответственности перед народом, перед партией и государством. Высоко и почетно звание гражданина великой советской державы! Оно обязывает ко многому и прежде всего требует от человека беззаветной преданности принципам социализма, моральной чистоты, организованности, подтянутости и трудолюбия.

Вся история большевистской партии насыщена примерами смелого решения практических задач хозяйственного и культурного строительства, конкретного знания дела, упорства и деловитости. Каждый советский работник должен овладевать этим большевистским стилем работы: осмысливать каждое дело в его связи с большими политическими задачами, с нашей борьбой за коммунизм, решать его как специалист, а не как верхогляд-всезнайка, то, что решено и начато, упорно доводить до конца. Слово и дело советского гражданина неразрывны!

На любом участке нашей работы, в любой отрасли хозяйства встречаемся мы сейчас с известными трудностями, вызванными войной. Не мириться с этими трудностями, не робко приспосабливаться к ним, а преодолевать их—вот что требуется от каждого советского работника. Если тот или другой хозяйственный руководитель полагает, что трудностями можно оправдать топтание на месте в области дальнейшего развития производства, низкий уровень техники и производственной культуры на данном предприятии, неудовлетворительное качество продукции, —он негодный, небольшевистский руководитель. Подлинный большевик-хозяйственник неутомим в своем стремлении двигать вперед и вперед техническую мысль, повышать уровень и культуру производства, его требования к качеству гражданской продукции столь же строги и придирчивы, как были требования к качеству продукции, которая выпускалась для фронта.

Традиции большевизма учат видеть в каждом малом, на первый взгляд незначительном деле, дело большое, имеющее общегосударственное значение. Нет малых, неважных дел в советском социалистическом государстве! Сбор колосьев сберегает колхозу дополнительное, пусть небольшое количество хлеба. Но борьба с потерями урожая, хорошо организованная в пределах района, области, края, даст нашему государству тысячи тонн зерна. Потеря нескольких киловатт-часов электроэнергии на предприятии, в учреждении, в доме наносит ущерб всему нашему хозяйству, отягощает энергетический баланс страны. За «малым» делом формального, бюрократического отношения к законной жалобе человека кроется недопустимое нарушение законов советского государства.

Советский работник не мирится с недостатками. Самокритика — большевистский метод руководства, могучее оружие нашей партии. Всемерно развертывать самокритику, невзирая на лица, прислушиваться к ней и уметь делать из нее правильные большевистские выводы—великое искусство советского руководителя. Не может быть руководителем человек, который боится критики, зажимает ее, не прислушивается к голосу трудящихся. Партия, товарищ Сталин учат не только руководить массами, но и учиться у масс. Восстановление всего, что разрушено врагом, дальнейшее развитие нашего хозяйства и культуры, наше государство будет осуществлять, чутко прислушиваясь к предложениям трудящихся, всемерно поддерживая инициативу, идущую снизу, непримиримо борясь с недостатками.

Советская, социалистическая демократия — самая передовая и последовательная демократия в мире. С огромной полнотой раскрывается ее величие в прекрасных и мудрых статьях нашей Сталинской Конституции. Основной закон советского государства говорит о великих правах и обязанностях советского гражданина, действительное, фактическое равенство людей всех национальностей, пронизывает все статьи Конституции.

«Не имущественное положение, не национальное происхождение, не пол, не служебное положение, а личные способности и личный труд каждого гражданина определяют его положение в обществе»,—говорит товарищ Сталин.

Вместе с тем наша Конституция налагает на советского человека серьезные, большие обязанности. Образцом исполнения гражданского долга должен служить каждый работник советского аппарата. На любом участке работы он прежде всего обязан быть на страже интересов социалистического государства, интересов народа, служить им не щадя сил, в полную меру своих знаний, опыта и способностей.

С великой теплотой и похвалой отозвался товарищ Сталин о многочисленных кадрах советского государственного аппарата, о тех «маленьких винтиках» нашей государственной машины, от которых зависит успех больших общенародных мероприятий. Они, эти «винтики», хорошо поработали в дни войны. Они должны столь же хорошо и безотказно работать и теперь в эпоху мирного строительства, вновь и вновь являя пример преданности родине, честности, деловитости, высокой идейности и сознания своего патриотического долга.

(Принята по радио).

УКАЗ
ПРЕЗИДИУМА ВЕРХОВНОГО СОВЕТА СССР

Об участии в выборах в Верховный Совет СССР военнослужащих частей и соединений Красной Армии и Военно-Морского Флота, находящихся за пределами СССР

Руководствуясь статьей 138 Конституции СССР, устанавливающей, что граждане, состоящие в рядах Красной Армии, пользуются правом избирать и быть избранными наравне со всеми гражданами СССР, и считая необходимым, чтобы военнослужащие частей и соединений Красной Армии и Военно-Морского Флота, находящихся за пределами СССР, осуществили избирательные права, предоставленные им Конституцией СССР, и приняли участие в выборах высшего органа государственной власти СССР, Президиум Верховного Совета Союза Советских Социалистических Республик постановляет:

Установить, что военнослужащие частей и соединений Красной Армии и Военно-Морского Флота, находящихся за пределами СССР, принимают участие в выборах в Верховный Совет СССР по особым избирательным округам, образуемым в этих частях и соединениях по норме—100 тысяч избирателей на один округ, и избирают по каждому избирательному округу одного депутата в Совет Союза и одного депутата в Совет Национальностей.

Председатель Президиума Верховного Совета СССР М. КАЛИНИН.
Секретарь Президиума Верховного Совета СССР А. ГОРКИН.

Москва, Кремль.
14 октября 1945 года.

УКАЗ
ПРЕЗИДИУМА ВЕРХОВНОГО СОВЕТА СССР

Об образовании общесоюзного Народного Комиссариата транспортного машиностроения СССР

1. Образовать общесоюзный Народный Комиссариат транспортного машиностроения СССР на базе Народного Комиссариата танковой промышленности и его предприятий, заводов паровозостроения Народного Комиссариата тяжелого машиностроения и заводов вагоностроения Народного Комиссариата среднего машиностроения.

2. Упразднить Народный Комиссариат танковой промышленности.

3. Передать Народному Комиссариату транспортного машиностроения СССР предприятия и организации, согласно списку, утвержденному Совнаркомом СССР.

Председатель Президиума Верховного Совета СССР М. КАЛИНИН.
Секретарь Президиума Верховного Совета СССР А. ГОРКИН.

Москва, Кремль.
14 октября 1945 года.

УКАЗ
ПРЕЗИДИУМА ВЕРХОВНОГО СОВЕТА СССР

О назначении тов. Малышева В. А. Народным Комиссаром транспортного машиностроения СССР

Назначить тов. Малышева Вячеслава Александровича Народным Комиссаром транспортного машиностроения СССР.

Председатель Президиума Верховного Совета СССР М. КАЛИНИН.
Секретарь Президиума Верховного Совета СССР А. ГОРКИН.

Москва, Кремль.
14 октября 1945 года.

Перед 35-летием со дня смерти Л. Н. Толстого

20 ноября исполняется 35-летие со дня смерти великого русского писателя Л. Н. Толстого. В институте литературы Академии наук СССР эта дата будет отмечена научным заседанием с участием студентов и профессоров филологического факультета Ленинградского университета. В вузах и школах состоятся лекции и доклады, посвященные жизни и творчеству писателя.

Известный исследователь творчества Толстого профессор Б. М. Эйхенбаум работает над третьим томом монографии о Толстом—„70 годы". Два первых тома, посвященные пятидесятым и шестидесятым годам, уже вышли в свет. Третий том включает главы об „Анне Карениной", „Войне и мире" и других произведениях, а также о философских воззрениях Толстого.

Литературовед профессор В. С. Спиридонов подготовил к печати „Детские рассказы" Л. Н. Толстого. В сборник вошло около 200 произведений из знаменитой толстовской „Азбуки", выпущенной в 1872—75 годах. В предисловии к книге профессор Спиридонов рассказывает об истории создания „Азбуки", явившейся итогом 14-летней педагогической деятельности Толстого.

Судоходство на малых реках Украины

В Киеве создано республиканское управление по транспортному освоению малых рек Украины. В беседе с корреспондентом ТАСС начальник управления тов. Хилюк сообщил:

— На Украине без западных областей насчитывается более 3.200 малых рек общей протяженностью до 20 тысяч км. Для судоходства можно использовать около 5 тыс. км. Уже в будущем году намечено приспособить под транспортные перегонки ряд малых рек протяженностью в 1.625 км.

В Полтавскую область выехала изыскательная партия для исследования реки Ворскла до Днепра. Отсюда в недалеком будущем осуществится связь между Полтавой и Днепром. Одновременно производятся изыскательские работы на реках Каменец-Подольской, Черниговской, Винницкой и других областей.

В будущем году по малым рекам будет переброшено до 200 тысяч тонн разных грузов, преимущественно леса и зерна. Откроется судоходство на участке реки Днестр от местечка Жостень, Станиславской области, до Могилев-Подольска.

Заочная подготовка специалистов сельского хозяйства

Народный комиссариат земледелия СССР и Всесоюзный Комитет по делам высшей школы приняли решение о заочной подготовке специалистов сельского хозяйства высшей квалификации.

При 39 сельскохозяйственных вузах открываются отделения заочного образования. В 1945—46 учебном году будет принято 2 тыс. студентов, которые могут заниматься без отрыва от производства. Во время экзаменационных сессий заочникам предоставляется возможность пользоваться лабораториями, кабинетами, библиотекой, общежитием и столовой, а в период между сессиями—учебниками и учебно-методическими пособиями.

На заочные отделения в первую очередь принимаются специалисты сельского хозяйства, имеющие законченное среднее образование и занимающие в земельных органах должности главного и старшего агронома, зоотехника и инженера.

РОДНОЙ КРАСНОЙ АРМИИ

ЧЕРНЯНКА, 15 октября. (По телефону от нашего соб. корр.). Поддерживая почин льговских колхозников, члены сельхозартели „Красная звезда", Проточинского сельсовета, решили сдать в фонд Красной Армии 300 пудов хлеба. Для вывозки его организована специальная транспортная бригада. В ее состав вошли лучшие колхозники артели. Первые центнеры уже сданы на ссыпной пункт.

Хлеб сверх плана сдает также колхоз „Безбожник", Александровского сельсовета. Вывезено 11 центнеров зерна.



Воспитанники Курского детдома № 1 на прогулке со своей воспитательницей К. М. Адамовой.

Фото В. Стрсева

МОПРОВЦЫ ЗАБОТЯТСЯ О СИРОТАХ

Закончилась Великая Отечественная война, потребовавшая тяжких жертв от советских людей; многие семьи не дождутся своих кормильцев—отцов, мужей и сыновей, отдавших в боях за Родину свою жизнь. Много осталось осиротевших детей, родители которых погибли на фронте и во время немецкой оккупации. Советское государство, весь наш народ заботятся о них, помогают смягчить горечь утраты. Этому благородному делу посвятил себя МОПР.

Курская областная и городская организации МОПР израсходовали более 200 тысяч рублей на помощь сиротам и семьям воинов Красной Армии. Из этих денег оказана значительная помощь 16 семьям военнослужащих, 79 детям куплены одежда, обувь, постельные принадлежности и т. п.

Мы помогли Курскому и Обоянскому детдомам в ремонте помещений, Курскому детскому санаторию приобрели инвентарь. В этом году областная организация закупила 400 путевок в санатории, пионерские лагери и на оздоровительные площадки для детей инвалидов Отечественной войны и сирот. За лето ребята хорошо отдохнули и окрепли.

Организация МОПР Сталинского района г. Курска (председатель т. Чаплыгин), получившая переходящее Красное знамя обкома МОПР, собрала добровольных взносов на сумму, превышающую запланированную в шесть с половиной раз.

Ячейки МОПР этого района взяли на полное содержание 30 детей и на питание—32. Мопровцы швейной фабрики № 1 (председатель т. Куприсова) содержат 6 сирот и уже собрали для них 18 тысяч рублей. Ячейка ликерно-водочного завода (председатель т. Маслова) послала свою подшефную Валю Ледневу в детский санаторий. Члены МОПР возделали для Вали огород, и теперь она обеспечена на зиму картофелем. Шефствуют над сиротами также коллективы ОблФО, артели „Пищепродукт" и другие организации.

С материнской лаской заботятся о подшефной Тамаре Журавлевой председатель ячейки МОПР железнодорожной поликлиники Кировского района т. Бессонова и активистка т. Васина. Для нее приобретены одежда, обувь, одеяло, бельe, платок и все нужные учебники.

Так надо заботиться об осиротевших детях!

Мопровской организацией сделано немало, но можно и нужно сделать гораздо больше. Необходимо обратить особое внимание на организацию комитетов и ячеек МОПР при школах, библиотеках, ремесленных училищах и школах ФЗО.

БОГАЧ,
зам. председателя обкома МОПР

Военно-медицинский музей Красной Армии

В Семеновском госпитале (Ленинград) в ближайшее время открывается военно-медицинский музей Красной Армии.

Организация музея началась в 1942 году. Еще тогда группа научных сотрудников под руководством лауреата Сталинской премии профессора А. Н. Максименкова приступила к сбору материалов.

В музее сосредоточены документы, показывающие работы полевых армейских и фронтовых медицинских учреждений: отчеты о деятельности медсанбатов, госпиталей и т. д. Здесь собрано около 5.000 патологоанатомических препаратов, полученных в результате операций и вскрытий.

В музее имеются зарисовки полевых госпиталей, батальонных и полковых медицинских пунктов, портреты врачей—героев Великой Отечественной войны.

Среди экспонатов обращают внимание макеты подземного госпиталя на Волховском фронте, фотодокументы, запечатлевшие эвакуацию раненых по Ладожской ледовой трассе.

В историческом отделе собраны материалы прошлых войн.

Ряд экспонатов характеризует деятельность великого русского ученого, основоположника военно-полевой хирургии Пирогова. Здесь собраны его рисунки, альбомы, инструменты, которыми пользовался хирург в дни севастопольской обороны.

Восстанавливается крупнейшая в стране электромагистраль

Незадолго до войны была введена в строй крупнейшая в Советском Союзе электромагистраль Донбасс-Днепр, которая связала две мощных энергосистемы—Запорожско-Днепропетровскую и Донецко-Ростовскую. Миллионы киловатт электроэнергии передавались по этой магистрали на крупнейшие предприятия юга.

Сейчас ведутся большие работы по восстановлению этой магистрали, пострадавшей в дни немецкого нашествия. Коллектив Донбассетьстроя, восстанавливающий линию электропередачи, снова связал Донбасс с Запорожьем и Днепропетровщиной. Скоро начнется монтаж подстанции, которая стоит на левом берегу Днепра. С вводом ее в эксплоатацию значительно улучшится энергоснабжение запорожских предприятий. После вступления в строй Днепрогэса энергомагистраль Донбасс—Днепр снова возьмет полную нагрузку и будет вести двусторонний обмен электроэнергией между Запорожьем и Донбассом.

НА РАЙОННЫХ ПАРТИЙНЫХ СОБРАНИЯХ

Борьба за выполнение хлебозаготовок—важнейшая задача коммунистов области

о о о

Внимание отстающим!

В Беленихино состоялось районное партийное собрание. С обстоятельным докладом о положении в районе с хозяйственно-политическими кампаниями выступил секретарь райкома ВКП(б) тов. Есенников. Район серьезно отстает. План хлебопоставок выполнен на 60 проц., сев озимых на 67 проц. Район даже не посеял той площади, которую он в более тяжелых условиях с семенами, с тяглом и с рабочей силой освоил осенью прошлого года. Зяби поднято 700 га из 5000 га. Свекла не выкопана с одной трети площади. В районе еще не скошено около 400 га и не обмолочено более половины убранного хлеба.

А вот достаточно убедительное доказательство, что район мог бы занять одно из первых мест. Колхозы Покровского сельсовета, которым руководит коммунист т. Лунев, полностью рассчитались с государством по хлебопоставкам и выполнили план осеннего сева. А сельсовету нужно было сдать государству такое количество зерна, которое составляет одну пятую районного плана хлебопоставок. Закончил хлебосдачу колхоз им. Петровского (председатель правления коммунист т. Попов). Рассчитался с государством колхоз им. Ленина, им тоже руководит коммунист т. Бессонов. В этом колхозе вручную намолотили около 1000 центнеров зерна и сдали государству на 50 центнеров больше, чем причиталось по плану. Здесь выдали колхозникам аванс по 1 клг. на трудодень предполагают дать еще столько же и продать государству не менее 200 центнеров хлеба.

В районе 4 сложных и 6 конных молотилок, 600 рабочих лошадей, 150 волов, свыше 1100 коров колхозников, более 60 тракторов. 4300 трудоспособных колхозников. С этими силами и средствами можно в ближайшие дни закончить осенний сев, выполнить к установленному сроку план хлебопоставок, во-время выкопать свеклу и не позднее 1 ноября завершить подъем зяби. Но эти силы и средства еще не приведены в движение. Достаточно сказать, что в колхозах Гнездиловского, Щелоковского и других сельсоветов до половины трудоспособных колхозников не участвуют в общественном труде. Плохо используются коровы. Например, в Платавском сельсовете из 600 коров колхозников ни одна не работает в поле.

В районе 1.0 коммунистов, но далеко не все из них проникнуты чувством большевистской тревоги за создавшееся в районе положение. Колхозы справедливо жалуются на плохую работу Шаховской и Беленихинской МТС, которыми руководят коммунисты Злобин и Голубев. В обеих МТС много говорят об организации круглосуточной работы на сложных молотилках, но средняя продолжительность полезного рабочего времени молотилок не превышает 7—9 часов в сутки.

Районное партийное собрание было вправе ждать, что коммунисты—руководители отстающих МТС, сельсоветов и колхозов выступят на собрании с обдуманными конкретными предложениями, как в кратчайший срок ликвидировать отставание и выполнить обязательство перед государством. К сожалению, выступления директоров обеих МТС тов. Голубева и тов. Злобина, председателя Щелоковского сельсовета Беседина не дали объяснений, почему они сорвали план осеннего сева и беспричинно затягивают хлебосдачу. В своих речах они рассказали о давно известных в районе фактах, а не о том, как они думают выполнить решение партии и правительства.

В принятом решении районное партийное собрание вскрыло причины отставания района и виновников этого отставания. Собрание исключило из партии председателя колхоза „Серп и молот" Николаева, который саботировал хлебосдачу и расхищал колхозное достояние. На собрании принято обязательство, что Беленихинский район в срок выполнит план хлебопоставок, подъем зяби и вывозку сахарной свеклы.

Г. ХАЙМОВИЧ

В ПОИСКАХ „ОБ'ЕКТИВНЫХ" ПРИЧИН

Районное партсобрание в Лукашевке показало, что ряд районных работников не понял всей остроты положения с хлебопоставками в области и районе, не почувствовал личной ответственности каждого за это важнейшее общегосударственное дело.

В Иванинском районе на 10 октября план по хлебопоставкам выполнен всего на 55, 1 процента. Район отстает и по другим сельскохозяйственным кампаниям: озимых посеяно 85, 5 проц., к плану, зяби поднято едва 18 проц; очень медленно идет копка и вывозка сахарной свеклы, и уже сорвано начало производства сахара на местных заводах.

Во всех колхозах имеется много намолоченного зерна, но веять его не торопятся. Сейчас в день хлеб поступает только от 15—18 колхозов. Три четверти колхозов не участвуют ежедневно в хлебопоставках.

Очень плохо используются коровы на вывозке зерна. Председатели колхозов, повидимому, забыли, что успех заготовок прошлого года объяснялся широким использованием коров колхозников на вывозке хлеба. А сейчас все вызывают машины...

Колхозы отстают против прошлогоднего. На 10 октября 1944 г. Иванинский район выполнил годовой план хлебопоставок на 81 процент, а нынче—на 26 процентов меньше, хотя государство в нынешнем году усилило помощь колхозам тяглом, машинами и горючим.

Но никакой тревоги, несмотря на это, на районном партсобрании не чувствовалось. Некоторые из выступавших товарищей пытались оправдываться, изыскивали всякие „причины" отставания колхозов с хлебопоставками.

Заведующий военным отделом райкома партии тов. Моисеев несколько месяцев находится в колхозах Косторнянского сельсовета, а сельхозартель им. Кирова, этого сельсовета, выполнила план хлебопоставок только на 9 проц, сев озимых здесь тоже провалили. В пространном выступлении на районном собрании тов. Моисеев не имел мужества признать свою плохую работу в колхозах, не рассказал, что он умеет сделать, чтобы косторнянские колхозы вышли из прорыва.

Районное партийное собрание некритически отнеслось к ничему не обязывающей речи т. Моисеева. Это дело повод в таком же духе выступить райуполнаркомзагу тов. Соловьеву и директору спиртозавода т. Чучерову. Несамокритично выступил и районный прокурор тов. Балабанов, который был уполномоченным райкома партии в колхозах Масоловского сельсовета, но не помог им преодолеть отставание.

Райком партии не призвал к ответственности тех уполномоченных, которые и сейчас отсиживаются в районном центре. Например, в самый напряженный момент заготовок хлеба в отстающих колхозах Масоловского и Косторнянского сельсоветов уполномоченных не было.

Директора Лукашевской МТС тов. Тюленев и Кожлянской—тов. Кузнецов не доложили партийному собранию, какие меры они принимают, чтобы ускорить молотьбу в колхозах. Ночью молотилки нигде не работают, да и днем часто простаивают.

Собрание дало обязательство всеми силами ликвидировать прорыв по хлебопоставкам, озимому севу, копке и вывозке сахарной свеклы и взмету зяби. Чтобы это обязательство иванинских коммунистов не осталось словом, райкому партии следует пересмотреть участие каждого коммуниста в хлебопоставках.

И. ЛЯПИН.

БЫТЬ ОРГАНИЗАТОРАМИ ХЛЕБОПОСТАВОК

Состоявшееся на-днях собрание партийного актива обсудило вопрос о хлебопоставках. Льговские большевики проделали немалую работу по выполнению обязательств перед государством. На 10 октября план хлебосдачи выполнен на 74 проц. 13 колхозов „Борьба", „Трудовик" и другие полностью рассчитались с государством. 13 колхозов завершают план в ближайшие дни и 42 колхоза выполнили план от 75 до 95 проц.

Но льговцы могли бы работать лучше. Было же время, когда колхозы сдавали по 4 с половиной тысячи центнеров хлеба в день. За последнюю пятидневку сентября район дал 15 процентов прироста.

А теперь дело идет хуже. За первую пятидневку октября район добился прироста лишь на 5 проц., а за вторую—на 3 проц. Колхозы „Серп и молот", „Строитель социализма", „16 партсъезд" и другие 10 дней не сдавали хлеб. Все это объясняется тем, что сельские коммунисты и представители райкома в ряде колхозов ослабили хлебозаготовительную работу.

Очень медленно сдает хлеб государству колхоз им. Коминтерна. Этой артелью руководит коммунист Чернов, который в тоже время является и секретарем первичной организации Городенского сельсовета. За время уборки он ни разу не собрал коммунистов. Да и о чем бы он стал с ними говорить, если сам плохо выполняет хлебопоставки и прошел мимо вопиющего факта в соседнем колхозе. Выступивший на собрании тов. Посохов рассказал партактиву, что председатель колхоза „13 лет РККА" коммунист Найденков задержку хлебосдачи объяснял отсутствием намолоченного зерна, а на-днях под половой на колхозном току было обнаружено более 80 центнеров зерна.

— Большой счет надо предъявить райкому комсомола за неудовлетворительное проведение трех воскресников по сбору колосьев,—говорит в своем выступлении тов. Забродский.—Но и партийная организация не помогла комсомолу провести это важное мероприятие. А потери в ряде колхозов большие. В том же колхозе им. Коминтерна, как заявил тов. Забродский, потеряны десятки центнеров зерна.

Надо сказать, что и райком партии ослабил свою требовательность к коммунистам—председателям колхозов, сельсоветов и секретарям сельских партийных организаций. Уполномоченного райкома по колхозу „Серп и молот" тов. Сазонова вызывали в райком несколько раз и спрашивали за хлебопоставки. А председателя сельсовета коммунистку тов. Карамышеву ни разу не спросили об этом.

Собрание партактива обязало районную партийную организацию принять все меры к завершению в ближайшее время хлебопоставок и других сельскохозяйственных работ.

П. МИХИН.

На тему дня

Быстрее убрать коноплю!

Курскую область справедливо называют родиной конопли. Северные районы области—Поныровский, Золотухинский, Фатежский и другие—из года в год давали стране в большом количестве высококачественную продукцию. В последние довоенные годы конопляй засевалось более 40 тысяч гектаров лучших земель. Шпагат, веревки, полотно, канаты, холсты, ткани, вырабатывавшиеся из курской конопли, славились по всей стране.

В этом году посевы конопли занимают всего 25 проц. довоенной площади. Выборка конопли-матерки и обмолот семян уже должны были теперь быть в полном разгаре. В действительности же, из 9 коноплесеющих районов уборку по существу начали только 2—Поныровский и Хомутовский. Здесь выбрано более 50 проц. площади конопли. Совсем не приступили к уборочным работам Свободинский, Конышевский, Дмитриевский и Верхне-Любажский районы. Менее 10 проц. площади конопли убрано в Золотухинском и Фатежском районах.

Запоздалая уборка и неминуемая, вследствие этого, запоздалая обработка продукции конопли ведет к огромным потерям. Достаточно указать, что в прошлом году из-за плохой выборки поскони область потеряла около 500 тонн ценнейшего волокна. Вместе 1,5—2 центнеров волокна государство получило только 32 кгр. с гектара.

Но прошлогодний горький урок, как видно, ничему не научил руководителей коноплесеющих районов. Посконь и в этом году выбрана только на 50 проц., а конопля-матерка всего лишь на 20 проц. Мочильные ямы во многих колхозах не подготовлены. Льготы, установленные правительством, не раз'яснены конопледам.

Кроме того, законом предусмотрено отоваривание сдатчиков волокна и тресты хлопчатобумажными тканями, сдатчиков семян—растительным маслом и жмыхом. За каждый центнер семян, сданный государству сверх плана, выдается 12 килограммов масла и 35 кг. жмыха. Кроме того за сверхплановую сдачу семян, волокна и тресты выдается премия—надбавка в трехкратном размере заготовительной цены.

Колхозы и колхозники бесспорно заинтересованы в скорейшей уборке и обработке продукции конопли, большим стимулом для этого являются льготы конопледам. Обязанность руководителей районов, партийных организаций, земельных и заготовительных органов организовать колхозный актив на быстрейшую уборку и сдачу конопли государству.

В ДНИ МИРА



Солдатская память

До войны Д. Буровцев работал шофером в колхозе имени 14 годовщины Октября, Иванинского района. Родители его в это время жили в Калуге.

Семидесятилетняя колхозница Елена Ивановна Береговая, квартирная хозяйка Буровцева, старалась, как могла, заменить молодому человеку мать. Своих детей у Елены Ивановны не было, муж умер, и Буровцев стал для нее родным человеком. На материнскую заботу Береговой отвечал сыновней признательностью.

В первый день войны Буровцева призвали в армию. Елена Ивановна собрала его в дорогу, проводила на станцию.

Много горя пришлось испытать Береговой в трудные военные годы. И в горе Елена Ивановна не забывала о Буровцеве, тревожилась о его судьбе.

— Жив ли он и, если жив, помнит ли обо мне?—частенько спрашивала себя Береговая.—Ведь больше четырех лет прошло...

Но крепка солдатская память. Всегда помнит русский человек добро.

В один из погожих сентябрьских дней этого года сержант Буровцев вошел в правление колхоза им. 14-й годовщины Октября. Получив отпуск, он, прежде чем ехать к родным в Калугу, решил навестить Елену Ивановну Береговую, проводившую его на фронт.

Наш фотокорреспондент В. Строев, случайный свидетель их радостной встречи, запечатлел ее на пленке.

НА МАНЬЧЖУРСКОЙ ЗЕМЛЕ

С боями пройдены сотни километров—маньчжурские пади, крутые горные перевалы остались позади. Мы принесли мир и свободу опустошенной японцами Маньчжурской земле.

...В убогой и грязной деревне сгрудились в кучу около ста дворов. Домики с соломенными крышами и окнами, заклеенными бумагой вместо стекол. Улицы, огороженные плетнями, узкие проходы. Во всей деревне 20 коров.

Крестьянин возделывал и рожь и пшеницу, но ел круглый год только одну чумизу—все поглощали японские налоги.

Японцы закрыли в стране школы, разогнали учителей. В селе нет ни одного грамотного человека.

Народ ненавидит японских поработителей.

С ликованием встречали нас жители. Не было ни одной фанзы, где не висел бы красный флажок—символ возвращенной свободы и счастья. Нас забрасывали цветами.

...Но и вдали не оставляют воины думы о родных местах. Бойцы-куряне с жадностью прочитывают свою областную газету, которую посылает нам редакция «Курской правды». Жизнь области интересует нас, а успехи земляков радуют. **И. ШЕСТАКОВ.**

Полевая почта 16818 «д».

МАЛЕНЬКИЙ ФЕЛЬЕТОН

Спор о дыре

В стародавние времена, как известно, схоластические отвлеченные споры были в большом ходу. Спорили не только о загробном мире, человеческом грехопадении или о смысле мироздания, но и, простите за выражение, даже о яйце, снесенном какой-то беспечной курицей не в будний день, а под самое вербное воскресенье.

В эти самые времена, как повествует сказание, два пекаря, которым схоластические умозаключения были не чужды, поспорили на заурядную житейскую тему: как выгоднее печь бублики, с большой дырой или с маленькой. Первый утверждал, что большая дыра сугубо невыгодна, так как, посудите сами, при большой дыре сам бублик будет большим. Это для пекаря сплошное разорение, ведь потребитель много дороже платить не будет.

Второй согласился с этим только частично.

— Верно,—сказал он,—невыгодно, но совсем по другой причине. Если дыра будет большая, то бублик через нее провалится, а это, естественно, невыгодно для всех сторон.

Стоявший поодаль потребитель с укоризной покачал головой:

— Вы, друзья, скорее бы бублики пекли, поменьше спорили бы о дыре.

Нечто похожее происходило этим летом у нас в Курске. Как-то весною Облторготдел воспылал желанием снабдить трудящихся города парусиновой обувью.

— Вот что,—сказали руководители облторготдела работникам местной промышленности и промысловой кооперации,—мы вам дадим материал, сырье то-есть, а вы изготовьте, пожалуйста, тысяч этак десять пар парусиновой обуви мужской и женской.

— Хорошо,—ответили те,—изготовить, конечно, можно, но в принципе мы считаем, что кожаная обувь выгоднее парусиновой.

— Согласны,—сказали торгующие организации,—кожаная обувь бесспорно выгоднее, но покуда вы получите кожу, сделайте пока парусиновую.

— Ну, ладно, постараемся, хотя в принципе...

Заговорили об этом в апреле, стали утрясать в мае, в июне наконец утрясли. В июле промкомбинаты и артели получили материал, в августе мобилизовались, а в сентябре приступили к работе. Всех потребителей, обращавшихся в мастерские за починкой обуви, деликатно «отшивали».

— Мы теперь выполняем спецзаказ, будьте любезны, не лезьте к нам со своим старьем.

Но тут вдруг спохватились:

— Батеньки мои, ведь уже осень, на что людям теперь парусиновую обувь?

И спор о выгоде возобновился с пущей ожесточенностью.

— Мы же вам говорили, что кожаная выгоднее, а вы к нам со своей парусиной,—доказывали одни,—ведь осень уже.

— Ну что из того, что осень,—возражали другие,—ни один рабочий или служащий не откажется от пары парусиновых туфель даже в декабре. Делайте же, наконец!

— Ладно, постараемся, но мы стоим на точке зрения...

Имеют ли руководители местной промышленности и промкооперации точку зрения, трудно сказать, но что изготовление обуви стоит на мертвой точке, это факт. Курские трудящиеся с грустью наблюдают, как продолжается нелистовый спор о дыре, мастерские и артели попрежнему выполняют спецзаказ, обуви на ремонт не принимают, парусиновой также почти не выпускают.

А потребитель, увы, остается по сей день с дырой от невыпеченного бублика...

М. ВЛАДИМИРОВ.

НАМ ПИШУТ

Опальная половина

Половина дома № 40 по ул. Радищева, пострадавшая от пожара во время оккупации, сейчас восстанавливается, в другой же, уцелевшей половине, живут семьи военнослужащих, партийного и советского актива, профессора и преподаватели институтов. Эта часть дома также нуждается в ремонте: крыша течет, гниют полы и потолки, обваливается штукатурка, водопровод и канализация не действуют.

Но эта часть дома почему-то не включена в смету восстановительных работ. Сараев и погребов для жильцов «опальной» половины — нет и никто не имеет возможности заготовить на зиму топливо и овощи.

Г. А. СМИРНОВ.

г. Курск.

ТАК ХОТЯТ РАДИСТЫ...

Октябрьский район имеет свой радиоузел (директор тов. Савостьянов), но работа его очень ограничена: 1 час 30 минут утром и 3-4 часа вечером. Качество трансляции плохое: передачи сопровождаются треском и шумом. Важные сообщения зачастую не передаются. Между тем, по личному желанию работников радиоузла, иногда транслируются с их точки зрения «интересные» передачи. Бывают случаи, что 3-4 дня радио в Октябрьском вообще молчит: портится аппаратура. **Г. СОРОКИН.**

Завод начинает вторую жизнь

Когда подходишь к селу Гуево, глазам открывается чудная картина. Внизу, в лощине, лежат стройные ряды белых украинских хат, с трех сторон окруженных холмами. Слева—лес, сквозь чащу которого поблескивают серебром воды Псла. На берегу возвышается многоэтажное красное здание мельницы. Сперди—тоже лес. Осень его разукрасила в яркие цвета. Справа — громадный фруктовый сад. Он уже посерел; но кое-где яблони еще густо усыпаны пожелтевшей «антоновкой».

Село как-будто дремлет, пригретое ярким осенним солнцем. На переднем плане пруд, со стадами гусей и уток, а на берегу — завод, с дымящейся трубой... Именно эта, милая, близкая сердцу картина не раз вставала в памяти, когда на фронте думал о родных местах.

Последний раз мне приходилось быть здесь лет шесть назад. По своему оборудованию завод был предприятием полукустарного типа. Иное дело сейчас... Резкие перемены заметны с первого взгляда. В цехах новое, более мощное оборудование. Завод не только восстанавливают, но и реконструируют.

С ходом работ нас ознакомил молодой, энергичный инженер, инвалид Отечественной войны В. Ф. Лемешев. Он подробно рассказал историю каждого агрегата и об'екта строительства. Нескрываемая гордость, восхищение заводом и людьми, поднявшими свое детище из руин, слышится в словах инженера.

— Завод начали восстанавливать в прошлом году, — начал он свой рассказ. — К весне этого года он должен был начать производство. Страна требовала продукцию; во дворе, под открытым небом лежали сотни тонн сырья, которое при оттепели могло погибнуть. Обстановка была напряженная.

Во главе заводского коллектива был поставлен опытный хозяйственник бывший командир стрелкового батальона старший лейтенант А. Д. Чередниченко, получивший тяжелое ранение на фронте.

Строительный материал нашли на месте. Кирпич выбирали из развалин, лес у нас под боком, залежи мела — тоже. Построили примитивную печь для выжига извести, отремонтировали заброшенный локомобиль, оборудовали лесопилку. С помощью локомобиля пилили лес, пустили электроэнергию.

В первые дни, когда не было лошадей, бревна из леса и отдельные части машин из Суджи рабочие доставляли на плечах, возили на своих коровах. Работали и днем, и ночью. К апрелю завод частично был восстановлен. За полтора месяца он дал стране около 13 вагонов своей продукции.

В июне приступили к плановой реконструкции и восстановлению завода. Сейчас эти работы в основном закончены. 10 октября начался пусковой период, а 20-го дадим первую продукцию. Восстановлены две паровых машины, три насоса, котельное отделение, складские помещения, жилищный фонд и клуб. Кроме того, вновь построены: сырьевые завальные ямы, двухленточный элеватор, дрожжевое отделение, химлаборатория, склад сырья емкостью в 200 тонн; установлена новая аппаратура.

Люди отлично поработали, и нет такой бригады, которая не выполняла бы плана ремонтно-восстановительных работ.

Электросваркой занят механик т. Т. В. Щеклин. Он не только руководит ремонтом и обучает рабочих,—ответственную работу механик выполняет сам.

Есть у нас и почтенные старики: кузнец Н. И. Пищиков, бригадир слесарей Ф. А. Контрайберг, бригадир котельщиков т. Горячий. Им перевалило за шестьдесят, но и их бригады выполняют планы от 135 до 200 процентов.

Не отстают и девушки, выполняющие тяжелый труд чернорабочих. Среди них Рая Козеренко, Настя Тарасенко и Катя Скрипаль.

Завод накануне пуска. Он ждет сырья с колхозных полей. Его топливная база, плеховское торфяное болото, загромождено стройными рядами штабелей добытого и высушенного торфа. Топлива заготовлено три с половиной тысячи тонн,—почти на полтысячи тонн больше, чем предусмотрено планом. Месячный запас торфа уже лежит на заводском дворе. Столовая и семьи рабочих обеспечены овощами и фруктами с подсобного хозяйства.

Предприятие начинает свою новую, вторую жизнь.

А. САЛЬКОВ,

с. Гуево, Суджанского района, Рождественский спиртозавод.



Белград. Памятник советским танкистам, погибшим в боях с немецко-фашистскими захватчиками.

Фото П. Макрушенко (Фотохроника ТАСС).

„Кубок СССР" завоевали армейские футболисты

Москвичи проявили особый интерес к розыгрышу „Кубка СССР". После войны это было одно из интереснейших соревнований. Месяц назад 32 лучшие футбольные команды страны начали турнир. После 30 матчей остались две сильнейшие и старейшие команды—достойные друг друга соперники—„Динамо" и ЦДКА. Обе они—яркие представители советского атакующего стиля футбола.

„Динамо" и ЦДКА с 1923 года встречались уже около 50 раз. В нынешнем сезоне московские динамовцы с триумфом провели розыгрыш первенства страны и завоевали почетное звание чемпиона СССР. Армейские футболисты заняли второе место, при этом финальную встречу с „Динамо" они выиграли со счетом: 2:0. Естественно, какой спортивный интерес вызвала их воскресная финальная встреча в розыгрыше „Кубка СССР".

70 тысяч зрителей доотказа заполнили трибуны Центрального стадиона „Динамо". Игра сразу же приняла острый напряженный характер. На десятой минуте динамовец С. Соловьев, вынырнув, за линией защиты ЦДКА, стремительно забил в ворота противника первый мяч. Весь первый тайм прошел под знаком преимущества „Динамо". Лишь за минуту до перерыва блестяще зарекомендовавший себя в этом сезоне Бобров (ЦДКА) сквитал счет. Во втором тайме армейские футболисты „насели" на ворота динамовцев и „не слезали" с них до конца матча. На 21-й минуте атака армейских футболистов увенчалась успехом—правый полузащитник Виноградов увеличил счет до 2:1. Он так и не изменился. Впервые за всю историю розыгрыша „Кубка" почетный приз достался команде ЦДКА

Областная спартакиада бойцов Всевобуча

Состоялась областная спартакиада Всевобуча. В ней приняли участие команды Курска, Белгорода, Старого Оскола, Нового Оскола, Льгова и Обояни. Бойцы соревновались в метании гранаты, в беге на 100 и на 1000 метров, в прыжках, в стрельбе.

На первое место вышла команда Курска. Можно отметить неплохие результаты отдельных участников: Лавриненко (Ст. Оскол) пробежал 100 м. в 13, 1 секунды: на 50 метров метнул гранату новооскольц Добровский; первые места по прыжкам в высоту и в длину заняли новооскольцы Утомин (1 м. 31 см.) и Резниченко (4 м. 81 см.) Команда Курска в составе Рудина, Горбунова, Криволапова и Харитонова победила в эстафете 4 х 100 со временем 60,01 секунды.

Н. БУЛАТНИКОВА, главный судья соревнований

Опровержение ТАСС

На-днях в американской печати появилось сообщение о том, что будто бы на Берлинской конференции руководители трех держав договорились по отдельности обратиться к турецкому правительству по поводу пересмотра Конвенции в Монтре с целью интернационализации Дарданелл.

По полученным ТАССом сведениям из авторитетных источников это сообщение является не точным. В действительности же на Берлинской конференции была достигнута договоренность о том, что Конвенция о проливах, заключенная в Монтре, должна быть пересмотрена, как не отвечающая условиям настоящего времени, и что данный вопрос будет темой непосредственных переговоров между каждым из трех правительств и турецким правительством.

Выдвижение кандидатов в Национальное собрание Чехословакии

ПРАГА, 14 октября. (ТАСС). Пражские газеты сообщают, что чешские политические партии—коммунистическая, социал-демократическая, народно-социалистическая и народная—представили комиссиям по выборам во временное Национальное собрание списки своих кандидатов. На основании соглашения между партиями кандидатские списки Национального фронта составлены на паритетных началах: каждая политическая партия выдвинула 40 кандидатов. Кроме того, 40 кандидатов выдвинуты массовыми организациями трудящихся: 10 кандидатов от профсоюзов, 8 — от единого Союза чешских земледельцев, 2 — от Центрального Союза торговли, 2—от Центрального Союза ремесленников, 4—от Центрального Совета кооперации, 3—от Центрального комитета национальной физкультуры, 3—от Союза чешской молодежи, 8—от крупных культурных организаций.

По сообщению газет, министр внутренних дел Носек предложил местным национальным комитетам начать подготовительную работу по составлению избирательных списков к выборам в Национальное собрание. Это первый шаг к проведению всеобщих, прямых, равных и тайных выборов. В избирательные списки будут вноситься все чехословацкие граждане (чехи, словаки и другие славянские национальности), достигшие 18-летнего возраста.

Конференция Болгарского Национального Комитета Отечественного фронта

СОФИЯ. (ТАСС). На-днях в Софии состоялась конференция Национального Комитета Отечественного фронта совместно с руководством пяти партий, входящих в Отечественный фронт. Конференция рассмотрела следующие вопросы: о правильном и гармоничном сочетании частной, государственной и кооперативной инициативы в развитии всех отраслей хозяйственной жизни и в хозяйственном строительстве; о сочетании свободной хозяйственной деятельности с контролирующей, руководящей и планирующей ролью государства в экономической жизни страны; об индустриализации страны и роли частного и государственного капитала; о переустройстве и модернизации сельского хозяйства и кооперативной обработке земли; о политике цен правительства Отечественного фронта; о внешней торговле; о мерах преодоления тяжелого финансового положения страны; о государственном хозяйственном плане и задачах Верховного экономического совета, как высшего контролирующего, координирующего и планирующего органа народного хозяйства; о реорганизации государственного аппарата и сокращении его; о мероприятиях по оказанию помощи сельскому населению, пострадавшему от засухи.

По всем этим вопросам достигнуто полное согласие и принято решение представить правительству конкретные предложения.

На конференции была избрана комиссия, в которую вошли министры, непосредственно занимающиеся вопросами хозяйства, руководители экономических отделов партии Отечественного фронта и другие хозяйственные деятели. Комиссии предложено оформить конкретные решения конференции для передачи их правительству.

Казнь Лаваля

ПАРИЖ, 15 октября. (ТАСС) Парижское радио передает, что сегодня днем по приговору суда во дворе тюрьмы Фрэн расстрелян Пьер Лаваль. Когда Лаваль узнал о том, что его ждет высшая мера наказания, он попытался отравиться и незаметно проглотил ампулу с ядом. Однако, благодаря своевременному вмешательству врачей, его попытка не увенчалась успехом.

Победа Советских футболистов в Вене

ЛОНДОН, 15 октября. (ТАСС). Агентство Рейтер передает из Вены, что 14 октября на венском стадионе состоялся футбольный матч между английской и советской командами. Матч закончился со счетом 6:1 в пользу советской команды.

ЗАБАСТОВКА ДОКЕРОВ В АНГЛИИ

ЛОНДОН, 14 октября. (ТАСС). Как передает агентство Рейтер, с континента направляются новые воинские части для работы по разгрузке судов с продовольствием в Лондоне и в других доках вместо портовых рабочих, бастующих по всей стране.

Законопроект о национализации английского банка

ЛОНДОН, 14 октября. (ТАСС). Как передает английское министерство информации, английский министр финансов Дальтон внес в палату общин законопроект о национализации английского банка.

Арест членов марионеточного нанкинского правительства

НЬЮ-ЙОРК, (ТАСС). По сообщению радио Нью-Йорка, в Иокогаме американскими войсками арестовано 9 членов созданного в свое время японцами китайского марионеточного правительства.

Правительственный кризис в Греции продолжается

АФИНЫ, 14 октября. (ТАСС). Регент принял вчера Софулиса, который представил ему список правительства центра без участия крайних правых и ЭАМ. Вернувшись от регента, Софулис заявил, что переговоры пока не дали никаких результатов, т. к. регент настаивает на непременном участии в правительстве монархистов, которые, как известно, отказываются войти в коалиционное правительство, стремясь таким образом сорвать усилия республиканского центра.

В различных политических кругах высказывается предположение, что регент поручил Софулису формирование правительства, предъявив ему неосуществимое условие лишь для того, чтобы доказать, что никакое другое правительство, кроме „служебного" в Греции сейчас невозможно. Но как передают, Софулис в последней беседе с регентом подчеркнул, что „служебное" правительство абсолютно неприемлемо для демократических партий и что, если такое правительство будет сформировано, демократы его не признают и будут апеллировать к народу. Окончательный ответ регента ожидается позднее.

12 октября, несмотря на официальное запрещение, монархисты устроили демонстрацию, в которой участвовало не более 6 тысяч человек, требовавших сохранения правительства Вулгариса или образования нового, подобного ему. Монархисты считают, что такое правительство наиболее выгодно для них, поскольку дает им возможность сохранить в своих руках государственный аппарат и армию и беспрепятственно осуществлять свои планы. Вместе с тем монархисты не несли бы никакой ответственности за неудачи „беспартийного" правительства во всех областях экономики и политики.

АФИНЫ, 15 октября. (ТАСС). В течение недели Греция остается без правительства. После того, как потерпела неудачу попытка Софулиса сформировать правительство центра и после отказа монархической партии взять на себя образование кабинета с непременным участием либералов, регент вчера вечером после встречи с английским послом Липером, поручил Цудеросу, не связанному с какой-либо партией, сформировать правительство «политических личностей». В правительство должны войти лица различных политических взглядов, но не являющихся видными партийными деятелями.

БЕЗРАБОТИЦА В США

НЬЮ-ЙОРК, 14 октября. (ТАСС), По данным министерства труда США, на 1 октября текущего года в Соединенных Штатах насчитывалось около 2 млн. безработных, уволенных главным образом с предприятий, выполнявших военные заказы. Из этого числа 1.400 тысяч были уволены в августе и около 600 тысяч—в сентябре. Отмечая, что следует ожидать дальнейшего увольнения рабочих с ряда военных заводов, министерство труда указывает, что наивысшая точка увольнений уже пройдена.

С момента окончания войны по 1 октября подано 2,5 млн. заявлений на пособия по безработице, из которых 1.200 тыс. уже имеют право на получение этих пособий. Представитель министерства труда подчеркнул, что до нового года с военной службы вернется свыше 3,5 млн. человек, против 900 тыс. в августе-сентябре и поэтому количество безработных увеличится еще больше.

Забастовочное движение в США

НЬЮ-ЙОРК. (ТАСС). Забастовка горняков в США, в которой принимают участие 180 тысяч человек, продолжается. Несмотря на все попытки посредничества министра труда Швеллербаха, переговоры представителей профсоюза, горняков и углепромышленников зашли в тупик, и ни одна из сторон не идет на уступки.

Председатель профсоюза грузчиков Райан, несмотря на предпринятые им попытки, не в состоянии заставить грузчиков Нью-Йорка подчиниться его распоряжению о прекращении забастовки.

По сообщению газеты „Дейли уоркер", подавляющее большинство бастующих приняло решение о продолжении забастовки. Исполнительный комитет профсоюза грузчиков, входящего в состав КПП (Конгресс производственных профсоюзов), заявил о своей поддержке бастующих рабочих, указывая, что на западном побережье Соединенных Штатов у грузчиков, являющихся членами профсоюза, входящего в состав КПП, уже в течение 4 лет существуют такие условия, за которые борются грузчики в Нью-Йорке.

Как указывает корреспондент агентства Ассошиэйтед пресс, на директора бюро военной мобилизации и реконверсии Снайдера все сильнее оказывается давление с тем, чтобы он как можно скорее об'явил правительственную политику в сбласти заработной платы и тем самым „сдержал усиление волны стачек".

Отв. редактор М. ПАВЛОВ.

Курский облдрамтеатр им. А. С. Пушкина

ТАК И БУДЕТ

В кинотеатре им. Щепкина

ГРОЗА

Кинотеатр „Смена"

Кащей бессмертный

Нарсуд 1 участка Дзержинского района возбуждает дело о расторжении брака гр. Должикова Сергея Кирилловича, проживающего по ул. Лысая гора, дом № 1, с его женой Афониной Валентиной Ивановной, проживающей по ул. Чернышевского, 33. 458

Нарсуд Стрелецкого района возбуждает дело о расторжении брака гр. Добрынина Петра Ивановича, проживающего в деревне Каменевой, Стрелецкого района, с его женой гр. Добрыниной Анной Даниловной, проживающей в деревне Михайловка, Стрелецкого района. 459

Курский трест энергоснабжения предлагает всем абонентам, имеющим задолженность за электроэнергию и текущие платежи, уплатить в областном коммунальном банке. Абоненты, пользующиеся электроэнергией, но по каким-либо причинам не получившие жировок за пользование электроэнергией, обязаны явиться за получением жировок в отдел сбыта, ул. Ленина, 51.

Абоненты, не погасившие задолженности за пользование электроэнергией будут отключены от электросети на весь осенне-зимний период, с передачей исков в суд за задолженность, числящуюся согласно лицевых счетов-абонентов. 453 1—3

С 1-го октября пропала лошадь Льговской базы Маслопрома. Приметы—кобыла бурая с лысиной, 6 лет, среднего роста. Пропала в деревне Успенко, Иванинского района Курской области. Лиц, обнаруживших лошадь, просим известить по адресу: Курская область, Льгов 1, база Маслопром. 452

ТРЕБУЮТСЯ:

◆ Издательству газеты „Курская правда"—кочегары, монтеры, возчики и чернорабочие, секретарь-машинистка, корректор, стенографистка. Обращаться: г. Курск, ул. Ленина, 77, комната № 9.

◆ Курскому облкоопинсоюзу для обеспечения курсантов квартирами—углы. Оплата по соглашению. С предложением обращаться в отдел трудоустройства Курского облкоопинсоюза: гор. Курск, ул. Красной Армии, 82. 459 1—2

◆ Госпиталю 3135—для проведения строительных работ — плотники, столяры, кровельщики, маляры, штукатуры, печники, разные рабочие и истопник центрального отопления.

Обеспечиваются 3-разовым питанием и общежитием. Обращаться: г. Курск, Москва 1-я, госпиталь 3135. 460 1—3

◆ Курской КЭЧ—на постоянную работу: агент по снабжению, директор подсобного хозяйства, управдомами офицерского состава, бухгалтеры, инженеры и техники-строители, лесоводы и шоферы. Обращаться по адресу: г. Курск, Марата, 1, контора КЭЧ. 454 1—3

◆ Курскому управлению главнефтеснаба при СНК СССР на постоянную работу — инженер-строитель, оклад 750 р. и 3-я литерная группа снабжения, техник строитель - прораб, оклад 900 руб., 3-я литерная группа снабжения, шофер на грузовую автомашину. 451 1—2

ИЕ—74188. Типография газ. «Курская правда». Тир. 55.100. Зак. 4526.

В срок выполним задание товарища Сталина:

Построим хорошие дома для семей колхозников, проживающих в землянках

Пролетарии всех стран, соединяйтесь!

КУРСКАЯ ПРАВДА

ОРГАН КУРСКОГО ОБКОМА ВКП(б), ГОРКОМА ВКП(б) И ОБЛАСТНОГО СОВЕТА ДЕПУТАТОВ ТРУДЯЩИХСЯ

№ 207 (7106) | 17 октября 1945 г., среда | Цена 20 коп.

Ко всем колхозникам и колхозницам Курской области

Обращение совещания актива Томаровского района

Товарищи!

Советский народ и его Красная Армия одержали великие победы, разгромив германский фашизм и японский империализм. На земле установился прочный мир.

Но мы не забудем тех бедствий, которые принесли фашисты нашему народу. Горькую чашу страдания пришлось испить и колхозникам Томаровского района. Немцы разрушили и разграбили все 76 колхозов района; расстреляли и замучили сотни людей; сожгли 4130 хат колхозников.

Только 2 года прошло после изгнания немцев, но уже много сделано по ликвидации последствий немецкой оккупации. Благодаря заботам большевистской партии, советского правительства и лично товарища Сталина, наши колхозы успешно восстанавливаются. А коль скоро наши колхозы окрепли, то и личное благосостояние каждого колхозника находится на прочной основе.

Товарищ Ленин в свое время говорил: «Мелким хозяйством из нужды не выйти». И в самом деле, как трудно было бы единоличному крестьянину, даже при среднем достатке, построить хату. Старые люди помнят такую пословицу: «Построить избу—прогореть в трубу».

Другое дело при советской власти, при колхозном строе. Нам помогает родное государство. Для восстановления жилья в нашем районе оно отпустило 5,5 тыс. кубометров деловой древесины, 600 тысяч рублей кредита. Пострадавшим семьям пришли на помощь колхозы. Колхозные строительные бригады строили хаты семьям фронтовиков. За короткий срок 3484 семьи колхозников нашего района переселены в добротные новые хаты. В Черкасском сельсовете было сожжено 279 домов. Сейчас там уже построено 263 хаты; справили новоселье многодетная семья воина Красной Армии А. М. Лющукова из колхоза «Путь вперед», звеньевая из колхоза им. Буденного М. И. Польшина, муж и сын которой в рядах Красной Армии, и многие другие.

Но еще 533 семьи колхозников нашего района не имеют хат, 429 семей пока размещены на квартирах. Но 104 семьи живут еще в землянках. Мы считаем своим гражданским долгом по-отечески заботиться обо всех пострадавших семьях, и, особенно, о семьях воинов. Как не построить хату Прасковье Романьковой из колхоза им. Молотова, муж которой погиб за наше счастье, за свободу и независимость родины. Эта и другие семьи должны жить в хороших домах.

Вот почему, собравшись на районное совещание актива решили: К 28-й ГОДОВЩИНЕ ОКТЯБРЬСКОЙ СОЦИАЛИСТИЧЕСКОЙ РЕВОЛЮЦИИ ВСЕМ 104 СЕМЬЯМ, ЖИВУЩИМ СЕЙЧАС В ЗЕМЛЯНКАХ, ПОСТРОИТЬ ХАТЫ. Пусть вместе со всем советским народом радостно и счастливо они встретят праздник.

До 7 ноября остались считанные дни, а работы много. Но мы имеем все возможности с честью выполнить свое обязательство. Колхозы в селах, наиболее пострадавших от оккупации, сами не справятся со стройкой. Мы организуем им помощь всем районом. В колхоз им. Калинина, где надо построить 37 хат, колхозы Пушкарского, Дубининского, Калининского, Завидовского и Алексеевского сельсоветов посылают 47 плотников и 13 подвод. Также поступят и другие колхозы. Всего будет участвовать в стройке до 600 человек.

Каждой строительной бригаде даем задание. Бригады будут соревноваться за достойное выполнение обязательств. Учреждено переходящее Красное знамя райкома ВКП(б) и исполкома райсовета лучшему колхозу по строительству и красный переходящий флажок—лучшей строительной бригаде. Передовые строительные бригады и строители будут премированы. Районный промкомбинат окажет колхозной стройке помощь в распиловке леса.

Мы обращаемся ко всем руководителям сельсоветов и колхозов, ко всем колхозникам и колхозницам: ВСТУПАЙТЕ В СОРЕВНОВАНИЕ ПО СТРОИТЕЛЬСТВУ ХАТ. НИ ОДНА СЕМЬЯ НЕ ДОЛЖНА ЖИТЬ В ЗЕМЛЯНКЕ.

По поручению районного совещания актива подписали: П. КАПУСТИН, секретарь райкома ВКП(б), П. КИРЬЯКОВ, председатель исполкома райсовета, председатели сельсоветов: И. ЯСИМОВ, И. ГОЛОЗУБОВ, И. БЛАГИН, П. ЛИХОШЕРСТОВ, К. МАЛИКОВ; председатели колхозов: Ф. ЖДАНОВ, А. НИКИТИН, В. ЛИТВИНОВ, А. МАКАРЕНКО, А. БОРОДИН.

Образование избирательных округов по выборам в Совет Союза и в Совет Национальностей

На основании статей 34 и 35 Конституции СССР и статей 24, 25, 26 «Положения о выборах в Верховный Совет СССР» Указом Президиума Верховного Совета СССР от 16 октября с. г. образовано 656 избирательных округов по выборам в Совет Союза и 631 избирательный округ по выборам в Совет Национальностей.

(ТАСС).

В СОВНАРКОМЕ РСФСР

Совет Народных Комиссаров РСФСР утвердил условия социалистического соревнования областей, краев, автономных республик и районов, подвергавшихся немецкой оккупации, за выполнение и перевыполнение планов по строительству жилых домов колхозников, хозяйственных построек колхозов и культурно-бытовых зданий на селе, заготовке и производству местных строительных материалов.

Учреждено переходящее Красное знамя Совнаркома РСФСР и премия в сумме 100 тысяч рублей для вручения области, краю или автономной республике, занявшей первое место в соревновании. Областям, краям и автономным республикам, занявшим второе и третье место, выдается премия соответственно в сумме 75 и 50 тысяч рублей.

Учреждено переходящее Красное знамя Совнаркома РСФСР и премия в сумме 25 тысяч рублей для района, добившегося лучших показателей в соревновании. Районам, занявшим в соревновании второе и третье место, выдается премия соответственно 15 и 10 тысяч рублей.

Итоги республиканского соревнования рассматриваются Совнаркомом РСФСР каждый квартал. В первый раз итоги подводятся за IV квартал 1945 года.

Облисполкомам, крайисполкомам и совнаркомам автономных республик, подвергавшихся немецкой оккупации, разрешено установить переходящие Красные знамена для передовых районов и сельсоветов и установить премии для награждения колхозов, сельсоветов, работников райорганизаций и колхозников, отличившихся в соревновании.

В ИСПОЛКОМЕ ОБЛСОВЕТА

О социалистическом соревновании за выполнение планов сельского и колхозного строительства в районах Курской области

В целях широкого развертывания социалистического соревнования за выполнение плана строительства жилых домов колхозников, хозяйственных построек колхозов и культурно-бытовых зданий на селе, заготовки и производства местных стройматериалов исполком Курского облсовета депутатов трудящихся решил:

1. Включиться в республиканское социалистическое соревнование за выполнение и перевыполнение плана строительства жилых домов колхозников, хозяйственных построек колхозов, культурно-бытовых зданий на селе, заготовки и производства местных строительных материалов.

2. Одобрить обращение районного и колхозного актива Томаровского района ко всем колхозникам и колхозницам Курской области, обязавшегося завершить строительство домов и полностью перевести колхозников, проживающих в землянках, во вновь выстроенные дома к 7 ноября — празднику 28-й годовщины Октябрьской Социалистической революции.

3. Учредить переходящее Красное знамя исполкома Курского облсовета депутатов трудящихся для вручения району, добившемуся лучших показателей в соревновании.

Установить, что при вручении району переходящего Красного знамени облисполкома одновременно выдается премия в сумме 20 тысяч рублей для премирования колхозов, сельских советов, работников районных организаций и колхозников.

Районам, занявшим в социалистическом соревновании второе и третье место, выдаются премии соответственно в сумме 15 и 10 тысяч рублей.

4. Учредить переходящее Красное знамя облисполкома для вручения сельскому совету, добившемуся лучших показателей в соревновании.

Установить, что при вручении сельскому совету переходящего Красного знамени облисполкома одновременно выдается премия в сумме 6 тысяч рублей для премирования колхозов, сельских работников и колхозников.

Сельским советам, занявшим в социалистическом соревновании второе и третье место, выдаются премии соответственно в сумме 3-х и 2-х тысяч рублей.

5. Учредить переходящее Красное знамя облисполкома для вручения колхозу, добившемуся лучших показателей в соревновании.

Установить, что при вручении колхозу переходящего Красного знамени облисполкома одновременно выдается премия в сумме 3-х тысяч рублей для премирования руководителей колхоза и колхозников.

Колхозам, занявшим в социалистическом соревновании второе и третье место, выдается почетная грамота облисполкома и денежная премия в сумме 2-х тысяч рублей.

6. Утвердить условия социалистического соревнования и установить, что итоги социалистического соревнования рассматриваются исполкомом облсовета депутатов трудящихся ежемесячно по представлению Управления по делам сельского и колхозного строительства при облисполкоме.

7. Обязать райисполкомы в 10-ти дневный срок рассмотреть и утвердить условия социалистического соревнования внутри района за выполнение планов по сельскому и колхозному строительству, заготовке и производству строительных материалов.

Исполком облсовета депутатов трудящихся обязывает райисполкомы обсудить в сельских советах и в колхозах настоящее решение и условия социалистического соревнования и принять каждым районом, сельсоветом, колхозом и строительной бригадой конкретные обязательства в соревновании.

Условия соревнования для районов, сельсоветов и колхозов Курской области на 4 квартал 1945 г.

Победителями в социалистическом соревновании будут считаться районы, сельсоветы и колхозы, которые:

1. Выполнят годовой план сельского и колхозного строительства.

2. Выполнят установленные планы строительства домов для колхозников, проживающих в землянках, до 1 января 1946 года.

3. Выполнят задания по заготовке леса, камня и других стройматериалов.

4. Привлекут для строительства наибольшее количество местных стройматериалов: кирпич, саман, черепица, известь и т. д.

5. Обеспечат наибольшую выработку в промкомбинатах, артелях промкооперации и подсобных предприятиях колхозов различных изделий для нужд колхозного и сельского строительства (печное литье, скобяные изделия, детали окон и дверей и т. д.).

6. Организуют взаимопомощь со стороны сельсоветов и колхозов селам, наиболее пострадавшим от немецкой оккупации.

7. Полностью выполнят план по созданию строительных бригад и по подготовке необходимых кадров.

Первая продукция Сясьского целлюлозно-бумажного комбината

Успешно восстанавливается Сясьский целлюлозно-бумажный комбинат (Ленинградская область), разрушенный фашистскими оккупантами. Сдана в эксплоатацию первая очередь целлюлозного завода, работают два варочных котла. В кислотном цехе вступили в строй две печи системы „Г". В ближайшие дни начнут действовать мощные машины для сушки целлюлозы. Завод изготовил первые 170 тонн целлюлозы.

Памяти К. Д. Ушинского

Наркомпрос РСФСР дал указание отделам народного образования провести в декабре на заседаниях педагогических советов всех семилетних и средних школ и на совещаниях кустовых об'единений учителей начальных школ доклады о жизни и деятельности великого русского педагога. В институтах усовершенствования учителей будут проведены лекции и семинары по изучению трудов Ушинского.

В педагогических училищах и педагогических классах средних школ состоятся собрания педагогов и учащихся.

Нарком земледелия РСФСР тов. Жильцов в Курской области

ЛЬГОВ, 16 октября (По телефону от соб. корр.). Льговский район посетил Народный комиссар земледелия РСФСР т. Жильцов. Он ознакомился с работой ряда колхозов и провел во Льгове кустовое совещание агрономов.

На этом совещании присутствовали главные агрономы райзо, старшие и участковые агрономы МТС Кореневского, Конышевского, Иванинского, Суджанского и Льговского районов. На совещание были приглашены председатели передовых колхозов Льговского района—„Борьба"—т. Масленников и „Трудовик"—т. Николаев.

Народный комиссар ознакомился с тем, как вводятся севообороты в колхозах, как идет уборка семенников трав, с практикой закрепления семенных участков зерновых культур и подробно интересовался работой агрономов, их жизнью и учебой.

Тов. Жильцов дал агрономам ряд советов и поставил перед ними неотложные задачи по дальнейшему развитию травосеяния и повышения урожайности зерновых и технических культур.

В работе совещания принял участие главный агроном Главюга Наркомзема СССР т. Заболотенский.

По родной стране



На московском заводе имени Владимира Ильича вступил в строй новый цех ширпотреба, выпускающий алюминиевую посуду.

На снимке: в складе готовой продукции.

Фото Н. Федосеевой.

Ледовая разведка на 90-м градусе северной широты

Беседа с зам. начальника Главсевморпути Героем Советского Союза И. П. Мазуруком.

14 октября в Москву из большого арктического перелета вернулся двухмоторный самолет «СССР Н-331», пилотируемый полярным летчиком М. А. Титловым.

Заместитель начальника Главсевморпути Герой Советского Союза И. П. Мазурук сообщил корреспонденту ТАСС следующее:

Для освоения трассы Великого Северного морского пути, пролегающего через несколько морей, нам необходимы исчерпывающие сведения о состоянии льдов, гидрологическом и метеорологическом режимах. Это и было главным заданием М. А. Титлова и его товарищей. Несмотря на труднейшие условия перелета, задание выполнено. Летчики определили границу 2—3-летних паковых льдов и установили, что под влиянием течений и ветра они отступили далеко на север. Это весьма благоприятно для будущего нашего судоходства. По наблюдениям, сделанным гидрологом Сомовым и штурманом Акуратовым, наша служба льда и погоды составила уже первые карты состояния льдов в высоких широтах Арктики.

Весьма ценно и то, что подобные наблюдения сделаны впервые после экспедиции И. Д. Папанина на Северный полюс и дрейфа ледокола «Седов» (1937—1939 гг.). Я был участником воздушной экспедиции на Северный полюс и помню, насколько длительной была тогда подготовка. Ныне наша отечественная техника настолько шагнула вперед, что стали возможными перелеты в высокие широты Арктики без длительной подготовки. В годы Великой Отечественной войны самолеты Главсевморпути, производившие ледовую разведку, достигали 87 градусов северной широты. Ныне М. А. Титлов достиг 90 градусов северной широты.

Перелет М. А. Титлова многое даст для дальнейшего усовершенствования и уточнения наших знаний о Ледовитом океане.

Новые угольные богатства Урала

Геологоразведочные партии Главуглеразведки Наркомата угольной промышленности обнаружили на Урале новые месторождения углей, которые являются энергетическим резервом для этого крупнейшего промышленного района страны.

В Южной Башкирии в 90 км от города Чкалова детально разведано крупное Бабаевское месторождение бурых углей. Уголь залегает на небольшой глубине. Мощность пластов от 20 до 100 метров. Неподалеку от Бабаевского открыто еще одно угольное месторождение—Козловское. Оба они должны сыграть важную роль в обеспечении местным топливом промышленных предприятий Уфы, Орска и Чкалова.

В Свердловской области на Волчанском месторождении подготовлены три участка для закладки открытых разрезов годовой производительностью 1—1,5 миллиона тонн угля каждый.

В южной части Челябинского угольного бассейна, вблизи железной дороги выявлено Красносельское месторождение. Разведан участок, пригодный для открытой добычи до полумиллиона тонн угля в год, и два пласта для закладки мощных шахт.

Охота за китами в Приморье

Над необъятными водными просторами севера повисли густые туманы—предвестники снежных вьюг и буранов. Стада китов начали тысячемильные переходы: поближе к теплым водам юга. Трюмы гигантских плавучих консервных заводов уже заполнены десятками тысяч пудов китового жира, ящиками консервов.

Недавно море бесновалось всю ночь. К утру шторм достиг 10 баллов. В такую погоду опасно выходить в море. Но китобои решили рискнуть. Первым вышел на промысел китобоец „Авангард", управляемый опытным капитаном Нефедьевым. Несмотря на крупную волну, опытный глаз гарпунера Панова вскоре заметил крупного кита, а затем целое стадо. Резкий поворот—и китобоец ринулся вперед. Прогремел выстрел. За ним второй, третий... Специальным сигналом „Авангард" сообщил флотилии о китовом стаде. Через полчаса в район промысла на всех парах пришли китобойцы „Энтузиаст" и „Трудфронт". Артиллерийские раскаты гарпунных пушек следовали один за другим. За день было убито 17 50—60-тонных морских зверей.

Всесоюзная конференция режиссеров

Первую, за последние 5 лет, Всесоюзную конференцию режиссеров созывают в Москве в этом году Комитет по делам искусств при Совнаркоме СССР и Всероссийское театральное общество.

Задача конференции — подытожить опыт работы режиссеров за время Великой Отечественной войны, обсудить проблемы современного режиссерского искусства и подготовки новых кадров.

Тимофей Николаевич Грановский

(90 лет со дня смерти)

Девяносто лет назад, 4(16) октября 1855 года в Москве скончался профессор всеобщей истории Тимофей Николаевич Грановский. Покойному ученому было всего 42 года.

Выходец из провинциального дворянства, Тимофей Николаевич Грановский родился в 1813 году в Орле. Получил сначала обычное домашнее воспитание в родовом сельце, а потом два года находился в частном московском пансионе. Мальчик рано почувствовал жажду знаний, отыскивал книги и перечитал их множество. Романы Вальтера Скотта пробудили в юноше любовь к истории, к западному средневековью.

Бросив начатую по желанию родителей службу, преодолев противодействие отца, Грановский поступил в Петербургский университет. Нелегки были его студенческие годы. Скоро умерла горячо его любившая мать. Беззаботный себялюбец-отец частенько забывал о сыне—редко присылал скудные гроши, которых не хватало на стол и квартиру. Приходилось недоедать, искать заработка. Студент Грановский занялся литературным трудом: переводил, писал разборы книг. Появилась в печати первая его историческая статья «Судьбы еврейского народа». 22-летний автор выступал за сближение народов между собою, против разъедающих предрассудков сект и верований. Любовь к гонимым, светлый гуманизм насыщали статью. С этими идеалами вошел Грановский в литературу. Им он до конца остался верен.

Кончив университет, Грановский еще упорнее занялся философией и историей. Завязались литературные знакомства, создалось скромное литературное имя. Грановского заметили. Попечитель Московского учебного округа предложил ему кафедру всеобщей истории в Московском университете. Для подготовки его послали в Западную Европу, по истории которой он намеревался работать. Три года провел Грановский за границей—слушал лекции, изучал языки, источники, памятники европейской старины и искусства.

Еще перед отъездом из России сблизился он с замечательным русским мыслителем Н. В. Станкевичем и его кружком. Пленительная личность Станкевича, его обширные познания в философии, истории и эстетике сильно помогли Грановскому. «Никому на свете не был я так много обязан»,—говорил он о Станкевиче. В годы пребывания за границей, под влиянием дружбы со Станкевичем сформировались общественные и научные принципы Грановского. Он выработал передовые взгляды в философии и истории, проникся страстным убеждением в необходимости широкого просвещения для родной страны, сближения с прогрессивными западно-европейскими порядками, скорейшего освобождения народа от крепостного права. Еще раньше Станкевич взял с Грановского и Тургенева клятву отдать все силы «избавлению народа от крепостной зависимости и распространению в среде его умственного развития».

Обогащенный знаниями, проникнутый благородными убеждениями, Грановский спешил на родину, в любимую Россию. Он писал друзьям: «Мне хочется работать, но так, чтобы результат моей работы был в ту же минуту полезен другим. Пока я вне России, этого сделать нельзя. Мне кажется, что я могу действовать при настоящих моих силах и действовать именно словом. Что такое дар слова? Красноречие? У меня есть оно, потому что у меня есть теплая душа и убеждение. Я уверен, что меня будут слушать студенты».

Грановский не ошибался в оценке своих сил.

В 1839 году он возвратился в Россию и начал преподавание всеобщей истории в Московском университете. Шестнадцать лет, до последнего дня своей жизни, трудился Грановский на этом поприще. Это были лучшие годы его жизни.

Он сблизился с передовыми людьми своего времени—с Герценом, Белинским, Огаревым, Боткиным, Кавелиным. Подобно большинству своих друзей, Грановский противопоставлял феодально-бюрократическим порядкам царя Николая I идеалы западного буржуазного либерализма. Предвидевший великое будущее славянства и прежде всего самой великой и сильной славянской страны—России, Грановский призывал к сближению с передовыми идеями и порядками Запада. Горячий русский патриот, он желал для России скорейшего движения вперед. Крепостное право, темнота и невежество были, по его мнению, главными препятствиями для такого движения. Всемерное распространение просвещения нужно народу. Чтобы итти вперед, нужно смотреть вперед. Освобождение от крепостничества наряду с просвещением откроют дорогу перед русским народом.

Свои передовые взгляды Грановский отстаивал в лекциях, ученых трудах, в бурных спорах с противниками. Идея закономерного развития, идея прогресса, твердое убеждение в общности путей развития России и Европы пронизывали историческое мировоззрение Грановского. «Прогрессивное движение человечества перестало быть вопросом для большинства мыслящих людей нашего века»,—открыто утверждал он. Грановского, как историка-диалектика, особенно интересовали «переходные эпохи», перевороты, эпохи борьбы между старыми и новыми началами. Грановским владело, по его словам, «желание услышать последние слова всякого отходившего, начальную мысль зарождавшегося порядка вещей». Грановский всегда стремился быть на уровне современных научных, социальных и политических вопросов своей эпохи. «История по самому содержанию своему, — писал он,—должна более других наук принимать в себя современные идеи. Мы не можем смотреть на прошедшее иначе, как с точки зрения настоящего. В судьбе отцов мы ищем преимущественно об'яснения собственной». Эти устремления к современности позволили Грановскому избежать реакционно-националистического влияния немецких историков и философов. Грановский метко указывал на главную причину несостоятельности их учений. «Они хорошо понимали прошедшее, — говорил он,—но не понимали настоящего и будущего». Грановский хотя и оставался в своих историко-философских взглядах идеалистом, диалектиком-гегельянцем, но науку истории он сводил не к произвольным и реакционным построениям гегелевской системы развития мирового духа, а сближал ее с естественными науками, с географией и этнографией.

Вместе с Герценом и Белинским Грановский был выдающимся русским просветителем. Он ненавидел крепостное право, горячо защищал просвещение, свободу, передовые европейские формы жизни, отстаивал интересы народных масс. Грановскому был присущ горячий исторический оптимизм. Изучая прошлое, он смотрел в будущее.

Обладавший, по словам Герцена, удивительным «тактом сердца», Грановский оставлял незабываемое впечатление у слушателей. «Какое благородство языка, — восклицал Герцен — усердный слушатель его публичных лекций,—смелое открытое изложение. Были минуты, в которые его речь поднималась до вдохновения. Излагая события, художественно группируя их, он говорил ими так, что мысль, не сказанная им, но совершенно ясная, представлялась тем знакомее слушателю, что она казалась его собственной мыслью. Заключение первого курса было для него настоящей овацией, вещью, неслыханной в Московском университете. Когда он, оканчивая, глубоко тронутый, благодарил публику,—все вскочили в каком-то опьянении, дамы махали платками, другие бросались к кафедре, жали ему руки. Я сам видел молодых людей с раскрасневшимися щеками, кричавших сквозь слезы: «браво! браво!».

В лекциях Грановского передовая русская историческая мысль впервые гласно выступила перед русским обществом. Грановского слушали западники Герцен, Огарев, Чаадаев, Тургенев, Боткин, славянофилы Хомяков, братья Киреевские, братья Аксаковы. Успех Грановского был небывалый и заслуженный. Его публичные чтения были победой передовых взглядов того времени.

Публичные курсы Грановского, восторженно встреченные лучшими людьми России, вызвали злобное шипение, доносы, обвинения со стороны реакционеров. Грановский был им ненавистен. Они настаивали на изменении содержания лекций. Молодой ученый с горечью писал: «Требуют от меня апологий и оправданий в виде лекций. Реформация и революция должны быть излагаемы с католической точки зрения и как шаги назад. Я предложил не читать вовсе о революции. Реформации уступить я не мог. Что же бы это была за история?» От ученого историка требовали не науки истории, а прославления отсталых и реакционных порядков, подобострастных гимнов самодержавию и крепостничеству.

Грановский, считавший ниже достоинства ученого скрывать свои убеждения и взгляды, должен был прекратить чтение публичных лекций. Гордо прозвучали слова его, обращенные к взволнованной, переполненной аудитории: «Меня обвиняют в том, что история служит мне только для высказывания моего воззрения. Это отчасти справедливо, я имею убеждения и провожу их в моих чтениях; если бы я не имел их, я не вышел бы публично перед вами для того, чтобы рассказывать больше или меньше занимательно ряд событий».

Тягостно, трудно переносил Грановский вынужденное молчание. Разгул реакции в конце царствования Николая I грозил разрушить все русское просвещение. Грановский много страдал, реакция душила его. Минутами отчаяние овладевало им. «Есть с чего сойти с ума,—писал он Герцену за границу.—Благо Белинскому, умершему во-время». Вскоре смерть унесла и Грановского.

Научно-литературное наследство Грановского невелико, но по богатству мысли, обстоятельности критики, источников и отточенному литературному мастерству два тома сочинений Грановского сделали бы честь любому историку.

Грановский не был кабинетным ученым, исследователем. Его призванием была кафедра, живое слово, прямое общение с людьми. Лекции Грановского учили критически мыслить, воспитывали в русских людях любовь к свободной жизни, внимание к угнетенным. Несколько поколений студентов вышло из школы Грановского. Его учениками были крупнейшие русские историки С. М. Соловьев, П. Н. Кудрявцев, К. Д. Кавелин, Б. Н. Чичерин. Грановский положил начало плодотворнейшему изучению русскими учеными истории Западной Европы, особенно Англии и Франции. Значителен вклад русской науки в исследования истории Запада. Основы этого вклада принадлежат Грановскому, благородная личность которого воспитывала и вела за собою к науке, на службу народу целое поколение русских людей.

Высшую справедливость отдал Грановскому И. С. Тургенев, когда писал на другой день после его похорон: «Он жил не даром —он не умер...».

Имя Грановского навсегда вошло в историю русской культуры.

Советским людям, законным наследникам лучших достижений и заветов русской культуры, дорога память о Грановском, выдающемся ученом, историке и просветителе.

Проф. С. ДМИТРИЕВ.

Предотвратить угрозу гибели свеклы

ВСЕ СВЕКЛОПОДЪЕМНИКИ И ПРИСПОСОБЛЕННЫЕ ПЛУГИ—В ХОД, БОЛЬШЕ ЛЮДЕЙ—НА КОПКУ ВРУЧНУЮ. УБРАТЬ ВСЮ СВЕКЛУ В БЛИЖАЙШИЕ ДНИ—БОЕВАЯ ЗАДАЧА!

На 14 октября по области выкопано немногим больше четвертой части всей сахарной свеклы. В ряде районов, причем, главным образом, в основных свеклосеющих районах, выкопано еще меньше: в Валуйском, например, 16 проц., в Грайворонском—14, Н. Оскольском—15, Ивнянском, Микояновском и Суджанском—17 проц. Лишь в небольшой группе районов (Белгородский, Ракитянский, Ст.-Оскольский, Шебекинский) выкопано около половины свеклы.

Положение с уборкой и, в частности, с копкой свеклы, в подавляющем большинстве районов, как и в целом по области, тем более тревожно, что в связи с наступившими холодами и заморозками создалась прямая угроза гибели свеклы в земле.

Этого обстоятельства, к сожалению, не учитывают руководители ряда колхозов. В самом деле, что мешало уже выкопать 1600 га свеклы колхозам Н. Оскольского района? В колхозах около 8 тысяч трудоспособных. Только третья часть их из числа звеньев, за которыми закреплена свекла, могли бы ежедневно выкапывать вручную с одновременной очисткой не менее 125 га свеклы. Кроме того, каждый колхоз без ущерба для пахоты зяби имеет все возможности приспособить для копки 2—3 плуга и район мог бы еще выкапывать до 100 гектаров свеклы. Таким образом, по самым скромным возможностям, район мог выкапывать в день не менее 225 га свеклы и, начиная с 10 сентября, закончить копку не более чем в 10 дней, а к настоящему времени заканчивать и очистку и кагатирование. А в Новом Осколе, упустив сроки, выкопали более чем за месяц всего 243 га или 15,4 проц.

Дальнейшее промедление с копкой свеклы—основной технической культуры в области—нетерпимо. Всеми силами надо предотвратить угрозу гибели свеклы, создающуюся в связи с резким изменением погоды. Все наши партийные, советские, комсомольские организации и работники земельных органов, все колхозники и колхозницы, работники МТС должны проникнуться сейчас чувством тревоги и ответственности за сахарную свеклу. Надо принять самые решительные меры в каждом колхозе и совхозе к тому, чтобы выкопать всю свеклу, до последнего бурака, в ближайшие пять-десять дней.

Надо не только выкопать, но и сберечь свеклу. Вслед за копкой и очисткой возить свеклу на приемные пункты. В каждом колхозе должны быть созданы постоянные транспортные бригады, на вывозку привлечено необходимое количество коров колхозников. Должно стать правилом—невывезенную за день свеклу в тот же день кагатировать. Правления колхозов и земельные органы обязаны наладить охрану и четкий учет свеклы по каждому звену в отдельности.

Товарищи колхозники и работники МТС, руководители колхозов, сельсоветов, коммунисты и комсомольцы, родина требует от нас сохранить свеклу, дать Красной Армии и населению сахар. Потрудимся же по-военному, оправдаем надежды родины!



Уборка сахарной свеклы в колхозе «14 Октябрь», Иванинского района.
На снимке: на первом плане ефремовки Сычева и Бакина.
Фото В. Строева.

Областное соревнование молодежи на пахоте зяби

На вспашку вышли 22 бригады

ЛЬГОВ, 16 октября (По телефону от нашего соб. корр.). По почину черняпцев в колхозных комсомольских организациях района шигится соревнование на под'еме зяби. Молодежно-комсомольскими бригадами уже вспахано около 2000 га.

В колхозе „Коминтерн" создано 2 комсомольско-молодежных бригады пахарей. Комсомольцы Василий Плетнев и Иван Писклов на паре коров вспахивают ежедневно от 0,45 га до 0,50 га. Только комсомольцами и молодежью вспахано на коровах 50 га зяби.

Хорошо работают на вспашке зяби комсомольцы в артелях „Передовик", „Свой труд", „Шаг вперед", „13 год Октября" и других. Колхоз „Борьба" под'ем зяби закончил, вспахав 1361 га. Комсомольцы Желудков, Дорохов, Левченко вспахали на своих коровах по 3 га зяби каждый.

Сейчас на пахоте работают 22 комсомольско-молодежных бригады.

Райком комсомола вручил двум лучшим бригадам пахарей переходящие Красные знамена.

ВМЕСТО ФЕЛЬЕТОНА

О скотском отношении к скоту

Подсобные хозяйства хлебозавода, горторга, кожзавода, дормостстроя и др. не подготовили помещения к зимовке скота, не завезли нужного количества кормов.

Черней и гуще ночью тьма,
И злее мелкий дождь утрами,—
И чаще близкая зима
Гудит угрюмыми ветрами.
Идет суровая пора,
Но над конюшнею нет крова,
И лошади среди двора,
И некуда загнать корову.
Свинарник пола не имеет,
У хлева самый скотский вид,
И вся скотина ржет и блеет,
Вот, только что не говорит.
Мычит поджарая корова:
— Ох, голодать придется снова!
Я опечалена весьма,
Ведь обещали мне корма...
— На скотном нет у вас
порядка!—
Ей гневно вторит свиноматка,—
Затея вредная, ей-ей!
В такой грязи держать свиней.
Мой сын от холода весь синий...
Мы не желаем жить, как свиньи!
— А мне всего, подруги, плоше!—
Махнув хвостом, призналась
лошадь,—
Ведь сами знаете, скотине
Какой от конюхов почет.
Копыта вязнут будто в тине,
Бока худые дождь сечет.
И тщетно думают они
О теплом хлеве без навоза...
Остались считанные дни
До снежных бурь и до морозов.

Г. МИХАЙЛОВ.

ПАРТИЙНАЯ ЖИЗНЬ

Хлебозаготовки—экзамен для каждого коммуниста

(От соб. корреспондента „Курской правды")

Недавно в Судже состоялось районное партсобрание, на котором присутствовало более двухсот коммунистов. Собрание обсудило решение бюро обкома ВКП(б) „О неудовлетворительной работе областной парторганизации по хлебозаготовкам и другим сельскохозяйственным работам". Секретарь райкома т. Федосюткин в своем докладе по этому вопросу вскрыл причины неудовлетворительной работы райпарторганизации.

— Район за первую декаду октября,—говорит он,—сдал на ссыпные пункты на одну треть меньше хлеба, чем за последнюю пятидневку сентября, а засеял на 1184 гектара меньше, чем на этот же срок в прошлом году. Еще хуже с копкой и возкой свеклы и под'емом зяби. В районе 15 колхозов еще не приступали к копке свеклы и 36 колхозов не начали пахать зябь.

— Причины отставания района, — продолжает докладчик,— кроются в том, что коммунисты и партактив, в первую очередь, не чувствуют мобилизованности и ответственности за порученное дело.

В подтверждение этого докладчик приводит многочисленные факты. Так, например, колхозы Замостянского, Махновского, Русско-Пореченского, Гончаровского и Ново-Ивановского сельсоветов за пятидневку не сдали ни одного грамма хлеба государству. В этом виноваты прежде всего коммунисты, работающие в этих селах--т.т. Клименко, Волкова, Бирюкова, Дмитриева, Марухненко, Серженко и Калошина. Хуже того, председатель Уланковского сельсовета член ВКП(б) т. Сомов скрыл 60 центнеров намолоченного хлеба в колхозах и отправил обратно порожняком автомашину с запиской, что „хлеба нет".

Многие секретари парторганизаций не выполнили решения районного партсобрания от 22 августа о закреплении коммунистов на участках, решающих хлебосдачу (обмолот, сортировка, транспортировка зерна и другие). А именно эта персональная ответственность коммунистов способствовала успешному завершению хлебосдачи в колхозах Ледевки, Казачьей Локни, Воробжи, Пушкарном и других.

Выступившие в прениях коммунисты подвергли резкой критике неудовлетворительную работу некоторых районных и сельских руководителей.

— Чуевский сельсовет,— говорит т. Сидоров,—был когда то одним из передовых в районе. Сейчас он работает хуже всех. План хлебопоставок выполнен на 43 процента; не засеяно 260 гектаров и не убран 81 гектар. В селе работают 23 коммуниста. С весны уполномоченным здесь находится второй секретарь райкома партии т. Василенко, а дело не двигается. В Чуево коммунисты не ведут настоящей борьбы с лодырями и расхитителями колхозного добра. Из-за этого в колхозах машины простаивают, а хлеб расхищается.

Выступавшие подвергли суровой критике также работу райуполнаркомзага т. Горохова. Находясь в колхозах Черкасско-Пореченского сельсовета, т. Горохов не организовал хлебосдачу, в то время как там находилось свыше 300 центнеров намолоченного хлеба. При первом же дожде т. Горохов опустил руки и совсем прекратил хлебосдачу. Заготовку хлеба по индивидуальному сектору аппарат уполнаркомзага провалил.

Т.т. Дмитрюков, Ходукин, Яблочков, Пучков, Никишин, Рябов и другие в своих выступлениях отмечали низкую трудовую дисциплину в колхозах „13 год Октября" (Заолешенка), „Красная нива" (Черный Олех), „Красный доброволец" (Толстый луг) и других. В колхозе „Красная нива", например, это делается не без влияния враждебных элементов.

Партсобрание приняло решение, мобилизующее парторганизацию на выполнение хлебопоставок и других сельскохозяйственных работ. В осуществление этого решения каждый партийный работник города и села получил конкретное задание.

А. САЛЬКОВ.

В ШКОЛЕ МЕХАНИЗАЦИИ

Крупецкая школа механизации сельского хозяйства готовится к приему студентов нового набора. Здание школы отремонтировано, достраивается студенческое общежитие на 50 человек.

Школа механизации готовит квалифицированных трактористов и шоферов для сельского хозяйства.

О ЧЕМ НЕ ГОВОРИТ СВОДКА...

(От спец. корреспондента „Курской правды")

Из колхоза «Прогресс» пошла в Черничанский сельсовет, а оттуда в район очередная сводка. В ней написано, что на 10 октября намолочено 1356 центнеров зерна, сдано государству 900 центнеров. По плану же колхоз должен сдать 2055 центнеров.

Почему так отстал со сдачей хлеба колхоз «Прогресс», один из самых крупных в Конышевском районе?

Говорят: учет—зеркало хозяйства. В «Прогрессе» учет—кривое зеркало, поставлен он неважно. После того, как счетовод Мизернова покопалась в записях и документах, выяснилось, что намолочено не 1356, а 1528 центнеров. Но и эти цифры приходится взять под сомнение.

По данным учета высеяно озимых на каждый гектар 1,40 центнера; значит, на всю площадь озимых—420 гектаров — должно быть высеяно 588 центнеров. А стали проверять—на сев израсходовано на сотню центнеров меньше. После же того, как подсчитали все учтенные расходы зерна на внутриколхозные нужды, оказалось, что уже израсходовано... на 8 центнеров больше намолоченного. А зерно в кладовых еще есть.

Колхоз мог сдать государству больше зерна, чем сдал. Но здесь со сдачей не спешат. Недопустимо затянули молотьбу. Не обмолочена еще с 70 гектаров рожь, с 64 га—овес, с 30 га—гречиха, яровая пшеница и т. д. Почему?

— Только-что пришла молотилка МТС,— об'ясняет председатель колхоза Шамраев.

То, что намолочено—намолотила молотилка, вручную за все время намолочено около 50 центнеров. Может быть недостает рабочих рук?

В колхозе 303 трудоспособных, а в течение последней недели в колхозных работах ежедневно участвовало от 80 до 187 человек. Та-же картина, с небольшими изменениями, была и раньше. До половины колхозников в работах не участвует. У П. И. Копыловой с начала года выработано всего 20 трудодней, М. Андросовой—26, П. Дремовой—50, у Е. Т. Копыловой—69. И таких немало.

Если бы ежедневно молотили хлеб цепами хотя бы 100 человек, то колхоз мог бы за последний месяц намолотить и сдать государству, по скромным подсчетам, еще 1000 центнеров зерна. Но—ждали молотилки.

А и молотилка работает здесь совершенно неудовлетворительно. Она, действительно, только что пришла в колхоз. Пришла вечером. Ночью работали лишь 3—4 часа. Утром колхозники собрались к 11 часам. Часами растрачивается дорогое время.

И этот день не исключение. Да и молотилка МК—1100 Конышевской МТС работала здесь в августе, потом в сентябре и в лучшие дни, работая в две смены, не вырабатывала и половины нормы.

Машинист Лосев — один из лучших в МТС, жалуется:

— Приходят колхозники на ток поздно, ночные смены—одно название, работали за ночь по 3—4 часа, а как дело к свету — колхозники спешат домой.

Не спешит колхоз сдать хлеб государству. Сами же руководители колхоза задерживают сдачу зерна и с участков колхозников. Никто из колхозников (а в артели 218 хозяйств) зерно государству еще не сдавал.

Один из серьезных тормозов в хлебосдаче и в остальных работах — чрезвычайно слабая трудовая дисциплина. С колхозниками по-настоящему не работают. Не чувствуется, в частности, массово-воспитательной работы.

Основная культурная сила в колхозе—местное учительство. Из учителей, в основном, состоит и колхозная комсомольская организация, которой руководит тот же счетовод колхоза Мизернова. Коммунистов здесь нет. Комсомольская организация, которая должна была бы возглавить политическую и культурную работу в колхозе, бездействует.

...Пришла молотилка. Но если она будет работать так же, как до сих пор, если не изменить в корне само отношение руководителей колхоза и колхозного актива, прежде всего, к выполнению долга перед государством,—хлебосдача затянется еще надолго.

Странно, что в Конышевском районе так мало внимания уделяют одному из своих самых крупных колхозов, одному из основных хлебосдатчиков.

Ф. ИВИН.

По следам неопубликованных писем

Учителя Шелаевской семилетней школы сообщили редакции, что по вине председателя Шелаевского сельпо Корякина они плохо снабжаются хлебным пайком.

Редакция направила копию письма для проверки и принятия мер председателю исполкома Уразовского райсовета депутатов трудящихся. Факты подтвердились. Корякин снят с работы. Приняты меры к улучшению снабжения учителей.

Открытие в Югославии памятника павшим бойцам

БЕЛГРАД, 16 октября. (ТАСС). Белградское радио передает, что в селе Сланц под Белградом состоялось торжественное открытие памятника павшим бойцам Красной Армии и югославской армии. На торжество прибыли советский посол в Югославии т. Садчиков, представители югославской армии, народного фронта, антифашистского фронта женщин.

С речью выступил священник Симович, говоривший о борьбе народов Югославии за освобождение. Он подчеркнул большие заслуги Советского Союза и Красной Армии в достижении победы в этой войне и просил передать родственникам погибших бойцов, что павшие герои покоятся в братской земле и что об их могилах заботятся югославские матери и дочери.

Затем слово было предоставлено тов. Садчикову, который отметил укрепление дружбы между славянскими народами.

После открытия памятника посол Садчиков присутствовал на обеде, который был устроен крестьянами села.

Результаты выборов во временное национальное собрание Чехословакии

ПРАГА. 15 октября. (ТАСС). Вчера состоялись выборы депутатов в Чехословацкое временное национальное собрание и выборы областных национальных комитетов на областных с'ездах делегатов в Праге и Брно.

В Праге от имени правительства выступил министр внутренних дел Вацлав Носек, в Брно — министр почт и телеграфа Франтишек Гала.

После заявления представителей всех четырех политических партий национального фронта (компартия, социал-демократическая партия, народные социалисты и народная партия) о том, что партия национального фронта согласились на составление общего списка кандидатов, были избраны члены областных национальных комитетов Чехии и Моравии, а также 200 депутатов и столько же кандидатов в депутаты во временное национальное собрание Чехословакии от областей Чехии и Моравии. 100 депутатов в национальное собрание от Словакии и словацкий национальный совет, представляющий областной национальный комитет Словакии, были избраны на с'езде в Банской Быстрице 29 августа 1945 года.

На основании межпартийного соглашения в национальное собрание было избрано по 40 депутатов от чехословацкой компартии, от социал-демократической партии, от партии народных социалистов и от народной партии. От центрального совета профсоюзов избрано 10 депутатов, от союза чешских земледельцев — 8, от центрального союза торговли—2, от центрального союза ремесленников — 2, от центрального союза кооперации — 4, от центрального комитета национальной физкультуры—3, от союза чешской молодежи—3 депутата. Кроме того, были избраны 8 депутатов—выдающихся деятелей общественной жизни: министр—профессор Неедлы, профессор Белеградек, писатель Галас, журналист—Фердинанд Пероутке, профессор Владимир Клеканда, профессоры Вацлав Кигил и Владимир Черверка и адвокат Ярослав Зжегулка.

Из членов правительства, кроме упомянутого уже министра Неедлы, были избраны премьер-министр Зденек Фирлингер, вице-премьеры: Клемент Готвальд, Иозеф Давид, Ян Шрамек, министр внутренних дел Вацлав Носек, министр информации Вацлав Копецкий, министр внешней торговли д-р Губерт Рибка, министр юстиции д-р Ярослав Странский, министр промышленности Богумил Лаушман, министр снабжения Вацлав Майер, министр почт и телеграфа Франтишек Гала. министр здравоохранения д-р Адольф Прохазка.

Среди избранных депутатов 30 земледельцев, 26 рабочих, 67 общественных и частных служащих, 7 адвокатов, 10 торговцев и предпринимателей, 9 профессоров университета, 13 журналистов, 3 писателя, 10 учителей, 3 солдата, 1 судья и представители других профессий. Женщин избрано 15.

В составе избранных ранее словакских депутатов национального собрания—40 коммунистов, 40 демократов и 20 депутатов от общенациональных и профсоюзных организаций.

Выступая на областном с'езде в Праге, министр внутренних дел Носек заявил, что первое заседание временного национального собрания будет созвано 28 октября этого года.

В областной национальный комитет Чехии избраны: 24 коммуниста, 24 социал-демократа, 24 народных социалистов, 24 представителя народной партии; от центрального совета профсоюзов —5 представителей, от союза чешских земледельцев—3, от центрального союза торговли—1, от центрального союза ремесленников—1, от центрального союза кооперации—2, от центрального комитета национальной физкультуры—2, от союза чешской молодежи—2 и 7 представителей других общественных организаций.

Народные манифестации в Италии

БАРИ, 15 октября (ТАСС) Радио Бари сообщает, что вчера по инициативе социалистической и коммунистической партий по всей Италии состоялись народные манифестации, участники которых требовали скорейшего созыва учредительного собрания. В Милане с речами выступили лидер социалистической партии Ненни и лидер компартии Пальмиро Тольятти. Тольятти заявил: —Коммунистическая партия считает, что Италия должна вернуться к жизни прежде всего своими силами. Необходимо как можно скорее созвать учредительное собрание. Это наше право. Во всяком случае должен быть срочно намечен день выборов в учредительное собрание, чтобы все знали, что мы уже идем к этой цели.

На манифестации в Неаполе с речью выступили член городского комитета национального освобождения Розальдино Санторо, представители республиканской партии, союза итальянских женщин, партии действия, социалистической и коммунистической партий. Выступая от имени последней, Амендола заявил, что реакция может быть побеждена лишь скорейшим созывом учредительного собрания. Представитель социалистической партии Сандро Пертини сказал, что итальянский народ должен требовать скорейшего созыва учредительного собрания.

Подобные же манифестации происходили в Риме, Флоренции, Болонье и всех других крупных городах Италии.

Заявление государственного департамента США

ВАШИНГТОН, 15 октября (ТАСС). Государственный департамент США опубликовал заявление о том, что он указал американскому представителю в Союзническом Совете в Австрии, что США готовы признать временное австрийское правительство.

Заявление члена конгресса США Мэнсфилда

НЬЮ-ЙОРК. 11 октября(ТАСС). Член американского конгресса Мэнсфилд, демократ от штата Монтана, заявил в палате представителей, что политика на Дальнем Востоке не ясна и призвал США вывести все вооруженные силы из Китая. Он заявил, что нет оснований держать вооруженные силы в Китае, Индии, Бирме, Корее и что ничем не оправдывается посылка пополнения в морские части, находящиеся на азиатском материке, так как в интересах США быстро вывести оттуда свои силы. Имеются большие возможности для вспышек революционного движения в Маньчжурии, находящейся сейчас под контролем России, в Синьцзяне, где революционное движение развивается уже много месяцев, в Шаньдуне и Хэбэе, где находятся американские военные корабли, доставившие американских моряков, в Гонконге, будущий статус которого еще не определен, и во многих других местах. Мэнсфилд заявил, что чем дольше американские силы останутся в Китае, тем больше возможностей для вовлечения США во внутренние проблемы Китая.

Далее Мэнсфилд заявил, что американские силы в Китае продолжают пополняться, что высадка морских сил в Циндао и наличие пяти крейсеров в Чифу создало опасное для США положение, во-первых, потому, что это может побудить русских отказаться вывести свои войска из Маньчжурии в течение 3-х месяцев, как это предусмотрено советско-китайским договором. Во-вторых, если бы началась гражданская война в Китае между гоминданом и коммунистами, то США может быть не были бы в состоянии сохранить нейтралитет. Следует помнить, что провинции Шаньдунь и Хэбэй ближе всех других расположены к оккупированной русскими Маньчжурии.

В этих провинциях находится значительное число коммунистов, которые могут решить сохранить независимое положение безотносительно к исходу переговоров между Мао Цзе-дуном и Чан Кай-ши. Мэнсфилд предупреждает, что высадка морских сил и посылка американских крейсеров в Чифу является ничем не оправданным вмешательством в китайские дела, и „хотя Чан Кай-ши, бесспорно, это одобряет, я считаю, что мы совершаем серьезную ошибку, продолжая эту политику".

Статья Элеоноры Рузвельт

НЬЮ-ЙОРК. Г-жа Рузвельт в своей очередной статье предупреждает об опасности того, что немецкое гражданское население внушит американским оккупационным войскам нацистскую идеологию—ненависть к русским, французам и евреям. Она призывает американцев помнить, что немцы несут ответственность за страдания всего мира.

— Более того,—пишет г-жа Рузвельт,—наши экономические советники, учитывающие, прежде всего, интересы американских и английских промышленников, заявляют, что мы должны восстановить германскую промышленность, чтобы Германия могла существовать. Все, кто посетил Германию, знают что немцы пострадали меньше, чем какой либо другой народ в Европе. „Намереваемся ли мы дать им опять силу, для того чтобы начать новую войну?"

Забастовочное движение в Канаде

ОТТАВА, 15 октября. (ТАСС). Продолжающаяся около месяца забастовка десяти тысяч рабочих автомобильного завода в городе Виндзор, которая угрожает распространиться на другие заводы города, на которых занято около 12 тысяч человек, вызвала в палате представителей со стороны оппозиции резкую критику политики правительства в области взаимоотношений между трудящимися и предпринимателями в Канаде. Указывая на чрезвычайно низкую заработную плату, отсутствие положительной политики в вопросах труда, члены палаты представителей предсказывают, что забастовка в городе Виндзоре в дальнейшем перерастет во всеобщую забастовку и охватит всю Канаду.

Как указал один из членов палаты представителей, резолюция, принятая на состоявшемся недавно в Торонто массовом рабочем митинге, в котором приняло участие 14 тысяч человек, требует, чтобы правительство немедленно взяло на себя руководство заводом Форд. Резолюция также требует, обеспечить безопасность профсоюза на заводе Форд, принять меры для поддержания покупательной способности населения.

Аресты фашистских преступников в Австрии

ВЕНА, 16 октября. (ТАСС). По сообщению венской печати, в последние дни австрийская государственная полиция арестовала нескольких видных фашистов, виновных в тяжелых преступлениях против республики.

Так, в Санкт-Пельтене задержан некий Генрих Рейндль—один из организаторов убийств антифашистов.

Арестован также эсэсовец Фердинанд Зохе, бывший комендант Кремса. Несмотря на то, что 7 мая стало известно о капитуляции немецких войск, Зохе приказал взорвать два больших железобетонных моста через Дунай, чтобы приостановить продвижение Красной Армии. Один из этих мостов недавно восстановлен частями Красной Армии. Среди арестованных—бывший председатель окружного суда в Санкт-Пельтене Зедник и судебный следователь Грандауэр, жестоко обращавшиеся с антифашистами.

В Зальцбурге арестован бывший комендант 17 военного округа Вены майор Нейман. При отступлении немцев из австрийской столицы Нейман приказал поджечь знаменитое сооружение —собор св. Стефана. Нейман виновен и в других разрушениях, произведенных в Вене.

ПОЛОЖЕНИЕ В АРГЕНТИНЕ

НЬЮ-ЙОРК, 15 октября. (ТАСС). Положение в Аргентине продолжает оставаться напряженным.

В настоящее время в Аргентине нет правительства, а есть президент Фаррель, военный министр Авалос и морской министр Лима. По имеющимся сведениям, Перон находится в заключении на канонерке на реке Ла Плата.

Воинский гарнизон в Кампо де Майо настаивает на отставке всего кабинета Фарреля, но не желает, чтобы верховный суд взял власть в свои руки. Комитет адмиралов и генералов, штаб которого находится в военном клубе в Буэнос-Айресе, высказывается за передачу власти верховному суду. Фаррель и его сторонники пытаются сохранить свой режим и быть может попытаются защитить Перона.

«Об'единенный демократический фронт», в состав которого входят все политические партии и независимые профсоюзы, студенты, профессоры и др., требуют передачи власти верховному суду.

Курску нужен шахматный клуб

Шахматы всегда пользовались большим успехом в Курске. До войны в городе был шахматный клуб, проводились городские и областные турниры, игрались матчи с командами других городов. Сейчас в город возвратилась большая часть квалифицированных игроков и любителей шахмат. Участники Отечественной войны т. т. Гринев, Похильчук, Бысов, бывший чемпион Курска Шеремет и другие вновь думают померяться силами на шахматной доске. Подросли молодые шахматисты-школьники. Но играть в Курске, к сожалению, негде. Областной комитет физкультуры и спорта совершенно не интересуется шахматами. Между тем, оборудовать шахматный клуб весьма легкое дело. При желании можно найти и помещение. Необходимость открытия такого клуба, во всяком случае, назрела.

В. Г.

Помощь демобилизованным воинам

Исполком Прохоровского райсовета заботливо встретил демобилизованных воинов. Тридцати человекам была выдана ссуда на строительство и восстановление домов, выдано 150 тысяч рублей ссуды. Для 112 демобилизованных отпущено 565 кубометров лесоматериалов.

Коневодческие фермы

В Прохоровском районе создано 9 племенных коневодческих ферм. Из числа полученных недавно лошадей для фермы отобраны лучшие, преимущественно бельгийской породы.

Отв. редактор М. ПАВЛОВ.

Курский облдрамтеатр им. А. С. Пушкина
Хозяйка гостиницы

В кинотеатре им. Щепкина
Сестра его дворецкого

Кинотеатр „Смена"
Кащей бессмертный

ТРЕБУЕТСЯ СТЕНОГРАФИСТКА
Обращаться по адресу: г. Курск, Ленина, 77, комн. 15.

ТРЕБУЮТСЯ:

◆ Издательству газеты „Курская правда"—кочегары, монтеры, возчики и чернорабочие, секретарь-машинистка, корректор.
Обращаться: г. Курск, ул. Ленина, 77, комната № 9.

◆ Курскому управлению главнефтеснаба при СНК СССР на постоянную работу — инженер-строитель, оклад 750 р. и 3-я литерная группа снабжения, техник строитель - прораб, оклад 900 руб., 3-я литерная группа снабжения, шофер на грузовую автомашину.
451

◆ Курскому облкоопинсоюзу для обеспечения курсантов квартирами—углы. Оплата по соглашению. С предложением обращаться в отдел трудоустройства Курского облкоопинсоюза: гор. Курск, ул. Красной Армии, 82.
459

◆ Госпиталю 3135—для проведения строительных работ — плотники, столяры, кровельщики, маляры, штукатуры, печники, разные рабочие и истопник центрального отопления.
Обеспечиваются 3-разовым питанием и общежитием. Обращаться: г. Курск, Моква 1-я, госпиталь 3135. 1—2
460

◆ Курскому электромеханическому техникуму—преподаватели: по электротехнике, по технологии металлов, по черчению. Оплата по соглашению. Обращаться по адресу: ул. Ленина, 69.
465
Дирекция.

◆ Курской КЭЧ—на постоянную работу: агент по снабжению, директор подсобного хозяйства, управдомами офицерского состава, бухгалтеры, инженеры и техники-строители, лесоводы и шоферы. Обращаться по адресу: г. Курск, Марата, 1, контора КЭЧ.
454 1—2

ИЕ—74192. Типография газ. «Курская правда». Тир. 55.100. Зак. 4543.

Пролетарии всех стран, соединяйтесь!

КУРСКАЯ ПРАВДА

ОРГАН КУРСКОГО ОБКОМА ВКП(б), ГОРКОМА ВКП(б) И ОБЛАСТНОГО СОВЕТА ДЕПУТАТОВ ТРУДЯЩИХСЯ

№ 208 (7107) | 19 октября 1945 г., пятница | Цена 20 коп.

ИЗУЧЕНИЕ МАРКСИСТСКО-ЛЕНИНСКОЙ ТЕОРИИ—ПЕРВАЯ ЗАПОВЕДЬ БОЛЬШЕВИКА

«Всесоюзная Коммунистическая партия (большевиков) прошла долгий и славный путь от первых маленьких марксистских кружков и групп, появившихся в России в 80-х годах прошлого столетия, до великой партии большевиков, руководящей ныне первым в мире социалистическим государством рабочих и крестьян». — Такими словами открывается «Краткий курс истории ВКП(б)» — энциклопедия основных знаний в области марксизма-ленинизма.

Победы великого советского народа в Отечественной войне еще выше подняли авторитет большевистской партии в глазах трудящихся масс еще раз показали, какой мудрой теорией руководствуется она, как крепки и жизненны принципы, на которых построено наше социалистическое государство.

Победоносно завершив войну, Родина приступила к мирному созидательному труду. Мы смело смотрим в будущее, потому что нас ведет большевистская партия, вооруженная самой передовой марксистско - ленинской теорией. Овладение ею, изучение трудов классиков марксизма - ленинизма идейно вооружает советских людей, дает им ясность перспективы, силу ориентировки. Человек, овладевший революционной теорией, смелее и лучше решает практические задачи социалистического строительства. Вот почему Центральный Комитет партии придает такое значение марксистско-ленинской учебе кадров.

Для овладения большевизмом у нас есть замечательные пособия—«Краткий курс истории ВКП(б)», труды Маркса, Энгельса, Ленина, Сталина. Опыт старших поколений большевиков указывает вернейший метод изучения революционной теории — самостоятельная работа над книгой. Требуется одно—настойчивость в овладении большевизмом.

Сотни коммунистов и беспартийных активистов на деле проявляют эту настойчивость. В Курске в вечернем университете марксизма-ленинизма 394 человека под руководством квалифицированных лекторов вузов изучают историю партии, историю народов СССР, историю Великой Отечественной войны. Результаты экзаменов свидетельствуют о том, что курские партийные, советские и хозяйственные работники и интеллигенция не только посещают лекции в университете, но и умеют найти время для углубленной самостоятельной партийной учебы. Большинство товарищей показали на экзаменах серьезные, прочные знания. Опыт Курска учит одному: партийная учеба всегда увенчивается успехом, если партийные комитеты, не надеясь на самотек, организуют ее по-деловому, осуществляют контроль над самостоятельной работой каждого коммуниста.

Там, где понимают значение партийной пропаганды,—занимаются ею повседневно, в том числе и во время важных сельскохозяйственных кампаний. В Прохоровском, Рыльском, Баброво-Дворском и Краснояружском районах партийные организации ни летом, ни осенью не прекращали контроля над самостоятельной учебой коммунистов. И что же? Помешало это работе парторганизаций по хлебозаготовкам? Напротив, районы эти лучше других справляются с хозяйственными кампаниями.

Но во многих районах, к сожалению, еще не изжит порочный «сезонный» подход к пропаганде. Печальной иллюстрацией этому является тот факт, что значительная часть районных партшкол не может продвинуться в изучении истории партии дальше 6—9 глав «Краткого курса». В 14 районных партшколах еще изучаются 4—6 главы. То же можно сказать и о работе многих школ при первичных организациях. В чем причина этого? Кое-кто будет пытаться найти ее в «об'ективных препятствиях для нормальной учебы», в недостатке времени и проч. Странны такие речи в устах коммунистов!

Дело не в недостатке времени, а в неумении пользоваться им, в отсутствии настойчивости у самих работников райкомов и их отделов пропаганды. В Поныровском и Ленинском районах вообще смотрят на партийную учебу, как на кампанию, которую можно проводить только зимой. Здесь, по существу, прекратили учебу, закрыли отделы пропаганды, а их работников с весны безвыездно держат в колхозах в качестве уполномоченных. Стоит ли искать более выразительный пример недооценки идейного воспитания кадров?

Надо восстановить работу партийных школ, консультации и контроль за самостоятельными занятиями. Но мало этого—необходимо, чтобы лекции и консультации проходили на высоком теоретическом уровне. Во многих районах преподаватели марксизма-ленинизма при подготовке к лекциям ограничиваются только «Кратким курсом», не используя первоисточников. Несерьезно относится к своей лекторской работе зав. отделом пропаганды и агитации Б.-Полянского райкома т. Беседин. То же можно сказать и о секретаре Пристенского райкома т. Смирнове, секретаре Черемисиновского райкома т. Родине. А в Ленинском районе один из лекторов свел свою работу к громкой читке «Краткого курса». Подобное забвение ясных указаний ЦК ВКП(б) о методах партийной пропаганды приводит к тому, что не достигается основная цель лекций: воспитывать у слушателей стремление и умение самостоятельно и углубленно изучать труды классиков марксизма.

Ясны задачи партийных органов в области идейного воспитания кадров. Их надо выполнять. «Можно с уверенностью сказать, что, если бы мы сумели подготовить идеологически наши кадры всех отраслей работы и закалить их политически в такой мере, чтобы они могли свободно ориентироваться во внутренней и международной обстановке, если бы мы сумели сделать их вполне зрелыми марксистами-ленинцами, способными решать без серьезных ошибок вопросы руководства страной,—то мы имели бы все основания считать девять десятых наших вопросов уже разрешенными. А решить эту задачу мы безусловно можем, ибо у нас есть все средства и возможности, необходимые для того,чтобы разрешить ее». (И. Сталин).

Выдвижение кандидатов в состав Центральной избирательной комиссии

Магнитогорский доменщик А. Л. Шатилин—кандидат в Центральную избирательную комиссию

16 октября во всех цехах Магнитогорского металлургического комбината состоялись собрания рабочих, обсудившие вопрос об участии металлургов в избирательной кампании.

На собрании коллектива доменщиков было внесено предложение рекомендовать в состав Центральной избирательной комиссии кандидатуру знатного доменщика комбината Алексея Леонтьевича Шатилина.

Выступивший на собрании горновой товарищ Андросов охарактеризовал Алексея Леонтьевича Шатилина как верного сына большевистской партии, передового производственника, который прошел путь от горнового до лучшего мастера. Товарищ Шатилин за доблестный труд в годы Великой Отечественной войны, за отличное выполнение заданий Государственного Комитета Обороны был награжден двумя орденами Ленина.

Кандидатура товарища Шатилина широко обсуждалась и в других цехах Магнитогорского комбината. Бригадир электриков проволочно-штрипсового цеха товарищ Гольдин, поддерживая кандидатуру товарища Шатилина, заявил:

— Товарища Шатилина я знаю как замечательного мастера комсомольской домны, патриота родины. Алексей Леонтьевич затратил много сил и энергии на воспитание молодого поколения доменщиков. Я призываю всех рабочих нашего цеха голосовать за кандидатуру товарища Шатилина.

Кандидатура А. Л. Шатилина была единодушно выдвинута коллективами всех цехов Магнитогорского комбината. (ТАСС).

ВЦСПС выдвигает кандидатуру тов. В. В. Кузнецова в состав Центральной избирательной комиссии

16 октября состоялось заседание президиума ВЦСПС совместно с председателями центральных комитетов профсоюзов, обсудившее вопрос о выдвижении от ВЦСПС кандидатуры в состав Центральной избирательной комиссии по выборам в Верховный Совет Союза ССР.

С сообщением по этому вопросу выступил секретарь ВЦСПС товарищ Сидоренко, отметивший выдающееся значение предстоящих выборов в Верховный Совет Союза ССР.

— В соответствии с Конституцией Союза ССР и статьей 36 «Положения о выборах в Верховный Совет СССР»,—говорит товарищ Сидоренко, — профсоюзы имеют право выдвигать своих представителей и в избирательные комиссии.

Секретарь ВЦСПС товарищ Соловьев вносит предложение выдвинуть товарища В. В. Кузнецова кандидатом от ВЦСПС в состав Центральной избирательной комиссии.

Участники заседания единодушно поддержали это предложение. Президиум ВЦСПС решил выдвинуть кандидатом в состав Центральной избирательной комиссии по выборам в Верховный Совет Союза ССР председателя ВЦСПС товарища Кузнецова Василия Васильевича. (ТАСС).

Центральный Совет Осоавиахима СССР выдвигает в состав Центральной избирательной комиссии трижды Героя Советского Союза А. И. Покрышкина

Президиум Центрального Совета Осоавиахима обсудил вопрос о выдвижении своего кандидата в состав Центральной избирательной комиссии по выборам в Верховный Совет СССР.

Выступивший на заседании генерал-майор авиации П. П. Кобелев предложил кандидатуру бывшего воспитанника Осоавиахимовского аэроклуба, ныне трижды Героя Советского Союза гвардии полковника Александра Ивановича Покрышкина.

Представитель военно-воздушных сил Красной Армии генерал-полковник авиации Н. С. Шиманов, характеризуя товарища Покрышкина, рассказал о жизненном пути прославленного советского летчика-патриота, в прошлом рабочего сибирского завода комбайнов.

— С 1939 года товарищ Покрышкин, успешно закончивший Качинскую летную школу, не расстается с боевым самолетом. Свой боевой путь на фронтах Великой Отечественной войны Александр Покрышкин начал, будучи заместителем командира эскадрильи истребителей, а закончил войну в звании гвардии полковника—командира авиационной дивизии.

В ожесточенных битвах на Кубани, в Донбассе, в Крыму, в сражениях за Новороссийск и Краснодар, Таганрог и Мариуполь Покрышкин показал себя отважным и смелым воином, мастером воздушного боя.

За время Великой Отечественной войны он совершил 600 боевых вылетов и лично сбил 59 вражеских самолетов.

Партия и правительство высоко оценили подвиги выдающегося советского летчика, верного сына Родины. Грудь Александра Ивановича Покрышкина украшают сейчас три медали „Золотая звезда", два ордена Ленина, два ордена Суворова II степени, три ордена Красного Знамени и четыре медали.

Президиум Центрального Совета Осоавиахима единодушно решил выдвинуть Александра Ивановича Покрышкина кандидатом в состав Центральной избирательной комиссии по выборам в Верховный Совет СССР. (ТАСС)

От Московской коммунистической организации выдвигается кандидатура тов. Г. М. Попова

Московский комитет ВКП(б), обсудив вопрос о выдвижении кандидатуры в состав Центральной избирательной комиссии, создаваемой согласно „Положению о выборах в Верховный Совет СССР", выдвинул товарища Попова Георгия Михайловича, секретаря Московского областного и городского комитетов ВКП(б), председателя исполкома Московского совета депутатов трудящихся, кандидатом в состав Центральной избирательной комиссии от Московской коммунистической организации. (ТАСС).

ЦК профсоюза работников политпросветучреждений выдвигает кандидатуру тов. Н. Н. Шаталина

Президиум ЦК профсоюза работников политико-просветительных учреждений СССР выдвинул от профсоюза работников политпросветучреждений СССР кандидатом в состав Центральной избирательной комиссии по выборам в Верховный Совет Союза ССР активного члена этого профсоюза, видного работника центрального государственного аппарата товарища Н. Н. Шаталина. (ТАСС).

Об избирательных округах по выборам в Совет Союза

На основании ст. 34 Конституции СССР и ст. ст. 24 и 26 «Положения о выборах в Верховный Совет СССР» Указом Президиума Верховного Совета СССР от 16 октября с. г. образовано 656 избирательных округов по выборам в Совет Союза.

В том числе:

КУРСКАЯ ОБЛАСТЬ

198. КУРСКИЙ городской избирательный округ (центр—г. Курск).

г. Курск и районы: Стрелецкий, Иванинский, Ленинский, Свободинский и Золотухинский.

199. ЩИГРОВСКИЙ избирательный округ (центр—г. Щигры).

Районы: Щигровский, Медвенский, Солнцевский, Бесединский, Черемисиновский, Тимской и Поныровский.

200. КАСТОРЕНСКИЙ избирательный округ (центр—с. Касторное).

Районы: Касторенский, Октябрьский, Советский, Воловский, Тербунский, Больше-Полянский, Горшеченский и Ясеновский.

201. ДМИТРИЕВСКИЙ избирательный округ (центр—г. Дмитриев-Льговский).

Районы: Дмитриевский, Михайловский, Конышевский, Хомутовский, Верхне-Любажский и Фатежский.

202. ЛЬГОВСКИЙ избирательный округ (центр—г. Льгов).

Районы: Льговский, Рыльский, Крупецкой, Глушковский и Кореневский.

203. СТАРО-ОСКОЛЬСКИЙ избирательный округ (центр—г. Старый Оскол).

Районы: Старо-Оскольский, Чернянский, Ново-Оскольский, Баброво-Дворский, Мантуровский и Ястребовский.

204. ВАЛУЙСКИЙ избирательный округ (центр—г. Валуйки).

Районы: Валуйский, Уразовский, Волоконовский, Больше-Троицкий, Велико-Михайловский и Корочанский.

205. БЕЛГОРОДСКИЙ избирательный округ (центр—г. Белгород).

г. Белгород и районы: Белгородский, Шебекинский, Микояновский, Томаровский, Беленихинский и Сажновский.

206. ОБОЯНСКИЙ избирательный округ (центр—г. Обоянь).

Районы: Обоянский, Больше-Солдатский, Ивнянский, Кривцовский, Пристенский, Прохоровский и Скороднянский.

207. РАКИТЯНСКИЙ избирательный округ (центр—с. Ракитное).

Районы: Ракитянский, Красно-Яружский, Борисовский, Грайворонский, Беловский и Суджанский.

Об избирательных округах по выборам в Совет Национальностей

На основании ст. 35 Конституции СССР и ст. ст. 25 и 26 «Положения о выборах в Верховный Совет СССР» Указом Президиума Верховного Совета СССР от 16 октября с. г. образован 631 избирательный округ по выборам в Совет Национальностей. В том числе:

РСФСР

9. КУРСКИЙ избирательный округ (центр—г. Курск).

Области: Курская и Орловская.

В ЦК ВЛКСМ и Наркомземе СССР

ЦК ВЛКСМ и Наркомзем СССР рассмотрели предварительные итоги соревнования молодежных тракторных бригад и молодежных звеньев за 1945 год. Передовики соревнования зачислены кандидатами на получение Красных знамен ЦК ВЛКСМ и премий. В числе их—молодежные тракторные бригады и звенья Курской области.

Кандидатами на получение переходящих Красных знамен ЦК ВЛКСМ и первых премий Наркомзема СССР зачислены молодежные звенья колхоза «Красный пахарь», Обоянского района—(звеньевая Н. А. Руднева), и колхоза «Красный хлебороб», Волоконовского района (звеньевая М. П. Звягинцева).

Зачислены кандидатами на получение вторых премий молодежные звенья колхоза «Новый мир», Суджанского района (звеньевая Н. Д. Ястребова), и колхоза имени Ворошилова, Баброво-Дворского района (звеньевая М. М. Иванова), и молодежно - тракторные бригады Чернянской МТС (М. П. Захарова и М. Н. Голованова).

Кандидатами на получение третьих премий зачислены молодежные звенья колхоза им. Куйбышева, Ясеновского района (звеньевая Н. М. Проскурина), и колхоза «Путь труда», Глушковского района (звеньевая М. И. Брусовцова) и молодежно-тракторные бригады: Медвенской МТС (бригадир С. К. Петров) и Грушевской МТС (бригадир А. М. Деркач).

ЦК ВЛКСМ отметил хорошее руководство соревнованием молодежных звеньев в период весеннего сева и ухода за посевами комсомольской организации Баброво-Дворского района и соревнованием тракторных бригад — комсомольской организации Волоконовского района.

Всесоюзный конкурс певцов и музыкантов

Свыше 800 вокалистов, пианистов, скрипачей, виолончелистов и артистов примут участие во Всесоюзном конкурсе певцов и музыкантов - исполнителей, который начнется по стране в середине ноября. Последний конкурс подобного типа был организован 10 лет назад

Впервые в конкурсе участвует молодежь прибалтийских республик Карело-Финской и Молдавской ССР. Всего будет три тура. Последний из них состоится в Москве в конце декабря. Конкурс завершится концертом лауреатов в Большом зале Московской консерватории.

Строительство завода подшипников в Харькове

В Харькове развернулось строительство первого на Украине подшипникового завода. Он будет давать до 10 миллионов роликовых и шариковых подшипников в год. Завод обеспечит своей продукцией автомобильную, тракторную, велосипедную и другие отрасли промышленности Украины и Кавказа.

На строящееся предприятие поступила первая партия оборудования. Заканчивается сооружение главного корпуса. Ведутся монтажные работы в механическом и инструментальном цехах. К концу года завод даст первые подшипники.

Тракторы новой марки Кировского завода

На Кировском заводе началась подготовка к производству тракторов марки „С-80". Это гусеничный трактор типа „Сталинец" мощностью 80 лошадиных сил.

Коллектив кировцев взял обязательство выпустить первый трактор „Сталинец-80" к 28-й годовщине Октябрьской революции.

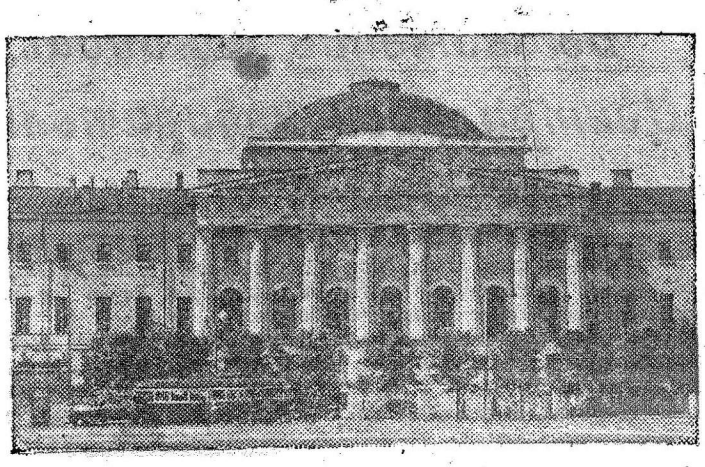

Московский ордена Ленина Государственный университет имени М. В. Ломоносова. Фото В. Ковригина.

Помощь правительства Белгороду

Партия и правительство проявляют большую заботу о восстановлении хозяйства, разрушенного немецко-фашистскими оккупантами. Проявлением этой заботы является и постановление Совнаркома РСФСР „О мероприятиях по восстановлению хозяйства г. Белгорода", принятое в сентябре этого года.

Белгород—самый пострадавший город нашей области. Он дважды пережил немецкую оккупацию. Немцы разрушили в нем 731 дом, 13 промышленных предприятий, 10 промысловых артелей, все социально-культурные учреждения.

Прошло два года после изгнания немцев. Город живет полнокровной советской жизнью. С помощью государства белгородцы уже восстановили 8 государственных и 6 кооперативных предприятий, 6 школ, две больницы, отремонтировали 57,3 тысячи квадратных метров жилой площади. Однако выполнена лишь незначительная часть первоочередных работ.

В принятом постановлении Совет Народных Комиссаров РСФСР наметил конкретный план восстановительных работ на конец 1945 года и на 1946 год.

На восстановление социально-культурных учреждений и коммунального хозяйства города выделено 4260 тысяч рублей. До конца этого года должно быть восстановлено 2160 кв. метров жилой площади, а в 1946 году—3000 кв. метров. Отпускаются значительные средства на расширение электросети и водопровода.

В 1946 году намечено восстановить среднюю школу на 400 мест, а также семилетнюю и начальную школы. Отпускаются средства и материалы для восстановления городской больницы на 250 коек, зданий медшколы на 450 мест и детской поликлиники на 8 врачебных кабинетов.

Главному управлению кинофикации предложено провести в 1946 году проектно-подготовительные работы по строительству в Белгороде кинотеатра на 500 мест. В 1946 году намечено провести реконструкцию городского театра с расширением его до 800 мест.

Отпускаются средства, строительные материалы и оборудование на расширение государственной и местной промышленности. В 1946 году должны быть восстановлены две шахтные печи типа „Трубстрой" на мелоизвестковом заводе № 1 с мощностью 14 тысяч тонн извести в год, а по второму мелоизвестковому заводу пять шахтных печей. В конце этого года должны быть закончены геологоразведочные и в первом полугодии проектно-изыскательные работы по строительству в городе кирпично-черепичного завода.

Мощность действующего пивоваренного завода будет увеличена до 30 тысяч гектолитров пива в год. По комбинату Росглавплодоовощь намечено восстановление повидлового и переварочного цехов. Уже сейчас должны быть начаты работы по восстановлению кондитерского цеха при хлебокомбинате.

К концу этого года предложено восстановить Белгородский чугунолитейный завод при артели „13 лет Октября". Для этой цели отпускаются деньги и оборудование.

Совнарком также отпускает для промысловых артелей города значительное количество сырья и материалов, а для реализации среди населения—промышленные товары.

Постановление Совнаркома—это программа действий. Четкое и своевременное его выполнение будет лучшим ответом белгородцев на заботу правительства.

Инвалиды Отечественной войны получили специальность

Закончились выпускные экзамены на отделении бухгалтеров промышленного учета Курской школы инвалидов Отечественной войны. 31 курсант хорошо усвоили теоретический курс и закрепили знания практической работой на сахарных заводах Курской области. Экзамены показали высокую успеваемость. 19 отличников учебы получили квалификацию бухгалтера. Среди них—Форов, Бабенко, Жиронкин, Теплов, Лаптев и др. Остальные курсанты, успешно сдавшие экзамены, будут работать помощниками бухгалтера.

Выпускники направляются для работы на сахарные заводы области.

Г. АНЦИБОР,
зам. директора по учебной части.

Высокий урожай яблок

В колхозных садах области закончился сбор антоновских яблок. Тресты Торгплодоовощь, Росглавплодоовощь и потребкооперация заготовили в этом году 1600 тонн яблок, на 700 тонн больше, чем в прошлом сезоне.

Заводы Росглавплодоовощь уже переработали 500 тонн яблок на варенье, сиропы, соки и кондитерское тесто. Более 100 тонн яблок отгружено для Москвы.

Бригада строителей из демобилизованных воинов

Из числа демобилизованных воинов Красной Армии в колхозе «Красное знамя», Суджанского района, создана бригада строителей, которая строит дома фронтовикам Проценко и Видулину, а также колхозные животноводческие помещения.

На районных партийных собраниях

К чему приводит отсутствие требовательности

(От корреспондента «Курской правды»)

В этом году Кореневский район имеет больше возможностей для того, чтобы успешно закончить все сельскохозяйственные работы. Почти в два раза увеличилась районная парторганизация. В район прибыло около тысячи демобилизованных из армии. В родные артели и семьи вернулось несколько сот вызволенных из фашистского плена Красной Армией мужчин, женщин, девушек, подростков. Советское правительство только в этом году дало колхозам района более трехсот рабочих лошадей, десятки новых тракторов. Больше стало комбайнов и молотилок. Колхозные фермы и колхозники получили этим летом свыше четырехсот коров.

Однако район в этом году работает хуже, чем в прошлом. Недопустимо медленно кореневцы выполняют свои обязательства по хлебосдаче государству. В 1944 году на 10 октября план хлебопоставок они выполнили на 93,5 процента, теперь на то же число —лишь 55.3 процента. Почему район работает хуже? На этот вопрос ответило состоявшееся на днях районное партсобрание.

Выступающие в прениях по докладу секретаря райкома т. Сычева вскрыли серьезные недостатки в руководстве хлебопоставками.

— Вся беда в том, — говорит народный судья тов. Агафонов,— что районный комитет партии и райисполком всю свою работу по организации заготовок сводят к общим разговорам о необходимости «мобилизовать все силы и средства» и мало что делают практически, чтобы организовать сдачу хлеба; не пресекают преступного, антипартийного поведения отдельных руководителей колхозов. Райкому, например, давно известно, что председатель толпинского колхоза «Красноармеец» Галушкин недостойно ведет себя как коммунист, в колхозе не бывает и вообще делами не интересуется. До сих пор в этом колхозе на корню ячмень, много хлеба не заскирдовано. Обмолот не организован. План хлебосдачи выполнен наполовину. Подобное положение и в другом толпинском колхозе «Красный партизан», которым руководит коммунист Д. А. Попов. Суровой критики недостатков, высокой требовательности ко всей работе — вот чего нехватает у райкома партии.

Об этом же говорил в своем выступлении и заведующий райземотделом тов. Земляной. Не раз уже руководители отстающих колхозов давали обязательства исправить положение. Но эти обязательства неизменно расходятся с делом. Райкому же невдомек серьезно вникнуть в истинное положение колхозов, затягивающих хлебосдачу, и сделать определенные выводы. В качестве примера тов. Земляной привел Краснооктябрьский сельсовет. Оба колхоза этого совета «16-й партс'езд» и «Труженик» тянут весь район. Последние полмесяца отсюда не поступал хлеб на заготовительные пункты. Председатели колхозов тт. Загорулькин и Коржов неоднократно заверяли райком о том, что исправят положение, но... хлеб отсюда попрежнему не идет. Представители райкома в этом сельсовете тт. Щетинин—зав. военным отделом райкома ВКП(б), и Вычеров —пом. райпрокурора, довольны, что райком с них не спрашивает ответственности, и пребывают там в роли наблюдателей.

Районное партийное собрание потребовало от райкома ВКП(б), от каждого члена и кандидата партии мобилизации всех сил на скорейшее и безусловное выполнение государственного плана хлебопоставок.

СПРАВЕДЛИВАЯ КРИТИКА

Оживленно прошло партсобрание Сажновского района, созванное в связи с неудовлетворительной работой парторганизации по хлебопоставкам. Секретарь райкома ВКП(б) тов. Селеневич, сравнивая условия прошлого и нынешнего годов, указал на серьезное отставание района.

В прошлом году к этому времени план хлебопоставок в основном был уже выполнен. На свеклопункты было вывезено 18 тысяч центнеров свеклы, успешно проводился взмет зяби. Совершенно другая картина нынче. План хлебосдачи выполнен всего на 54 проц., план сева озимых сорван, к взмету зяби приступили еще не все колхозы. Прошла половина октября, а на полях некоторых колхозов еще стоит нескошенный хлеб, не вырыт картофель.

Выступившие в прениях коммунисты резко критиковали беспечность и благодушие отдельных руководителей.

— Когда я был на фронте, — сказал тов. Корабельников, агроном семеноводческого колхоза, — я пристально следил по «Курской правде» за делами в колхозах области. Приятно было читать и об успехах сажновцев. А нынче в районе совершенно забросили работу со звеньями, не занимались индивидуальной сдельщиной. Это ослабило трудовую дисциплину, привело к низкой производительности труда.

На партсобрании отмечали, что бюро районного комитета не вело непримиримой борьбы с саботажниками и дезорганизаторами хлебопоставок, примиренчески относилось к тем, кто не выполнял графика осеннего сева и других работ. В этом основная причина отставания.

Председатель колхоза «Ленинский путь» Стрельников восемь дней не вывозил государству хлеб, пять дней не сдавал хлеб колхоз им. Крупской (председатель Шарапов), 8 дней — колхоз «Новая деревня» и другие. Все это мало тревожило руководителей района. Они ссылались на «об'ективные причины».

Председатели колхозов «12 год Октября» Лычев, «Политотделец»—Кривцов вместо того, чтобы правильно организовать труд, укрепить дисциплину, мобилизовать колхозников на обмолот и сдачу хлеба государству, пьянствовали. И неудивительно, что в таком колхозе, как «12 год Октября» из 68 коров колхозников ни одна не используется на пахоте и вывозке свеклы.

Совершенно справедливо критиковали коммунисты работников суда и прокуратуры (тт. Клименко и Выровщикова), которые не вели борьбы с саботажниками хлебопоставок.

Машинно-тракторные станции играют решающую роль в работе колхозов. Однако руководители МТС допускают большие простои тракторов, комбайнов и молотилок, плохо готовятся к зимнему ремонту машин.

В районе есть такие первичные парторганизации, как Шопинская, где несколько месяцев не было ни одного партсобрания. Секретарь этой организации тов. Скляров не имеет представления о том, сколько колхоз намолотил и сдал государству хлеба. Колхозы этого сельсовета являются самыми отстающими.

Коммунисты Сажновского района дали слово добиться решительного улучшения в работе и выполнить план хлебопоставок.

Е. ШИБАЕВ,
редактор газеты «Большевик».

ВСЕ В ПОЛЕ!

В БЛИЖАЙШЕЕ ВРЕМЯ ЗАВЕРШИТЬ СЕЛЬСКОХОЗЯЙСТВЕННЫЕ РАБОТЫ—ДОЛГ КАЖДОГО КОЛХОЗА

Быстрее убирать картофель

Наша область сеет много картофеля. Урожай его в нынешнем году лучше прошлогоднего. Но положение с уборкой картофеля тревожное. На 15 октября убрано только 26 проц. За последнюю пятидневку прирост — 15 проц. Такие низкие темпы уборки картофеля создают угрозу, что часть его, в связи с заморозками, может погибнуть.

Особенно серьезный счет предъявляется районам, не имеющим свеклы, но убирающим картофель очень плохо. Поныровский, Золотухинский, Хомутовский районы убрали от 5 до 14 проц. картофеля.

Лишь немного лучше дело в районах, окружающих Курск, сдающих большую часть картофеля для столовых, детских учреждений, больниц областного центра. Картофель в этих районах—основная техническая культура и поэтому за эту культуру они должны нести такую же ответственность, как и свеклосеющие районы за свеклу. Однако, руководители колхозов и сельских советов этой ответственности не чувствуют. Фатежский район убрал 25 проц. картофеля, а за пятидневку—9 проц., Ленинский соответственно —34 и 8, Свободинский—22 и 10 Стрелецкий—28 и 10.

Нужны решительные меры для того, чтобы не допустить гибели картофеля.

Во-первых, надо выделить столько людей, чтобы убрать картофель не позднее, чем к 1 ноября. Следует усилить копку картофеля сохами.

Во-вторых, надо немедленно и широко привлечь на помощь колхозам пригородных районов городское население. Городские организации Курска, Белгорода и других городов могут и обязаны послать в колхозы Стрелецкого, Ленинского, Бесединского, Свободинского, Белгородского районов домохозяек, служащих учреждений. Могут выйти на уборку и тысячи учащихся высших и средних школ, ремесленных училищ.

Соревнование молодых пахарей

Поддерживая призыв черняньских комсомольцев, верхне-любажская молодежь серьезно взялась за под'ем зяби. В колхозе „Заря свободы" создано две бригады пахарей из лучших комсомольцев. Члены этих бригад Вениамин Головин вместо нормы 1 га на двух лошадях пашет по 1,10 га, Нина Пирогова на волах двухкорпусным плугом пашет 0,62 га.

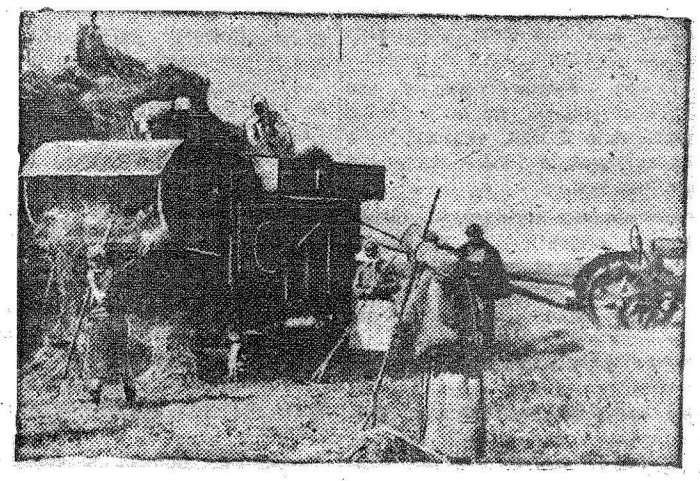

Молотьба в колхозе «Победа», Ивнянского района.
Фото К. Тимофеева.

СВОДКА

о хлебосдаче, молотьбе, копке свеклы и картофеля и под'еме зяби на 15 октября

(в процентах к плану).

	Сдано хлеба	Обмолочено, вкл. убр. комб.	Вывезено свеклы	Выкопано картофеля	Поднято зяби
Глушковский	92,5	67	34	—	36
Краснояружск.	86,8	50	30	28	9
Льговский	77,9	67	30	28	27
Рыльский	76,6	72	31	59	19
Ракитянский	72,8	46	46	51	20
Томаровский	72,6	49	23	13	5
Суджанский	72,3	51	19	22	18
Уразовский	72,3	65	31	28	7
Прохоровский	72,2	53	34	22	28
Белгородский	69,5	55	56	—	22
Б.-Дворский	68,0	60	—	28	12
Волокоиовский	66,4	74	24	19	18
Валуйский	65,3	66	18	25	22
Шебекинский	64,2	55	43	67	14
Микояновский	63,8	52	21	24	23
Крупецкой	63,5	64	20	29	17
Ст. Оскольский	63,2	72	53	28	6
Ивнянский	62,3	52	18	21	7
Грайворонский	62,2	51	15	11	10
Борисовский	61,4	58	21	53	10
Пристенский	61,3	49	32	47	12
Н.-Оскольский	61,1	53	14	85	19
Кореневский	60,3	51	21	18	10
Беловский	60,0	51	46	46	21
Поныровский	57,7	61	—	14	5
Советский	56,8	53	30	4	3
Конышевский	56,7	68	27	31	6
Чернянский	56,7	67	27	41	14
Ястребовский	56,7	58	—	1	6
Беленихинский	56,4	59	44	59	8
Иванинский	56,4	44	32	45	18
Корочанский	55,9	66	—	60	11
Ясеновский	55,8	60	—	46	28
Б.-Солдатский	55,3	40	41	51	13
Солнцевский	54,9	57	30	—	12
Сажновский	54,5	44	27	7	6
Горшеченский	53,2	61	42	11	6
Скороднянский	51,9	54	—	6	33
Мантуровский	51,1	55	—	0	3
Хомутовский	50,4	66	—	11	15
Черемисиновск.	50,0	47	13	0	7
Ленинский	49,4	53	29	35	8
Стрелецкий	49,1	66	—	28	14
Медвенский	48,5	47	25	37	9
Обоянский	48,5	47	18	19	18
Б.-Полянский	47,3	64	—	31	2
Дмитриевский	45,8	62	29	75	8
Тербунский	45,6	55	—	3	8
Кривцовский	44,9	50	30	9	8
Тимской	43,5	56	—	5	3
Б.-Троицкий	43,2	59	31	13	12
Щигровский	43,0	54	38	12	3
В.-Михайловск.	42,4	55	—	19	5
Золотухинский	41,4	51	—	5	7
Михайловский	39,3	62	—	33	8
Фатежский	39,1	76	—	25	8
Бесединский	37,9	51	54	81	7
Касторенский	37,4	49	15	4	8
Октябрьский	36,4	45	20	2	4
Воловский	36,2	53	—	36	3
В.-Любажский	36,0	67	—	0	19
Свободинский	34,8	43	—	22	9
По области		57	30	27	12

Достойно встретим великий праздник

ПРОХОРОВКА. (По телефону от нашего корр.). Готовясь к встрече 28-й годовщины Великой Октябрьской социалистической революции, колхозники района принимают на себя обязательства закончить к празднику все основные сельскохозяйственные работы.

6 колхозов Гусь - Погореловского сельсовета решили передать в фонд Красной Армии 1000 центнеров зерна сверх плана.

Что получат колхозы и колхозники за сдаваемую сахарную свеклу

Правительство хорошо поощряет колхозы и колхозников, сдающих сахарную свеклу. В этом году значительно увеличена как цена, так и выдача сахара натурой за центнер свеклы по сравнению со всеми предыдущими годами:

Выдача сахара за центнер в граммах		
За плановый урожай по контрактации	Сверх плана	
	за первые 10 центнеров	за все остальные сверх 10 цент.
200 гр.	300 гр.	400 гр.
263 «	450 «	600 «
350 «	600 «	800 «
450 «	600 «	800 «

Кроме того, за свеклу, сдаваемую сверх плана контрактации, колхоз получает премии и надбавки в таком размере: при плане контрактации в 100 цент. с га за каждый центнер свеклы, сданной сверх 80 центнеров, в размере 100 проц. основной заготовительной цены, а за свеклу, сданную сверх плана контрактации, в размере 200 проц.

При плане контрактации от 100 до 120 центнеров с га за каждый центнер свеклы, сданной сверх 80 до 100 центнеров, колхоз получает премии и надбавки в размере 100 проц. к основной заготовительной цене, а за каждый центнер свеклы, сданной сверх 100 центнеров до плана контрактации, —в размере 200 проц. За свеклу, сданную сверх плана контрактации, колхоз получает премии и надбавки в размере 300 проц.

За каждый центнер свеклы, уложенной в пределах установленного плана в полевые кагаты, завод выплачивает дополнительно колхозу по 25 коп.

За доставку сахсвеклы на сахзаводы и заготовительные пункты колхозу выдается доплата в размере:

при доставке до 6 клм.—1 руб. 02 коп. за тонно-километр, от 6 до 12 клм.—85 коп., от 12 до 15 клм.—82 коп., от 15 до 20 клм.—79 коп., от 20 до 30 клм.—76 коп. и свыше 30 километров—74 коп.

Колхоз, кроме того, получает за наличный расчет по льготной цене (2 руб. 50 коп. за 1 кгр.) 450 гр. сахара-песка за каждый центнер свеклы, сданной в счет контрактации и натуроплаты МТС.

За свеклу, сданную сверх плана контрактации, сахар колхозу выдается в увеличенном размере: за первые 10 центнеров с га—600 гр. и за каждый центнер сверх 10 по 800 грамм.

Весь сахар колхоз обязан распределить между звеньями по количеству сданной свеклы с закрепленного за звеном участка. Между членами звена сахар распределяется по количеству выработанных трудодней.

За каждый центнер свеклы, доставленный на сахзаводы и заготовительные пункты, возчикам на лошадях, волах и коровах, шоферам и грузчикам при автомашинах выдается по льготной цене сахар в следующем количестве (в граммах):

при перевозке до 6 клм. 20 грамм возчикам, 4—шоферам, 4—грузчикам, до 15 километров—соответственно 50, 10, 6; свыше 15 километров—80, 16 и 8.

Возчикам сахар выдается заводом раз в декаду при условии, что погрузку и разгрузку свеклы они производят сами. Кроме того, из денежной доплаты, причитающейся колхозу, им выплачивается 50 проц. установленного тарифа.

По льготной цене (2 р. 50 к. за килограмм) завод продает сахар председателю и бригадирам колхоза за сданную на пункты конвенционную свеклу, из расчета 40 гр. за центнер сахсвеклы, сданной по 1 декабря и по 20 грамм за каждый центнер, сданной с 1 декабря по 1 февраля. 40 проц. указанного сахара продается председателю колхоза и 60 проц. бригадирам, пропорционально количеству свеклы, сданному каждой бригадой. За свеклу, вывезенную с полей после 1 февраля, сахар председателю колхоза и бригадирам не продается.

Колхозникам, хорошо работающим на свекле и выполняющим задания в установленные сроки, продаются промтовары на 300 руб. из расчета на 1 га площади после прорывки, проверки и приемки свекловичной плантации и по 3 руб. за центнер свеклы, сданной на пункт.

Завод выдает колхозу бесплатно за каждый центнер свеклы, сданной по контрактации и натуроплате за работы МТС, по 100 гр. патоки и 40 кгр. свежего жома, патока используется колхозом только на общественные нужды. Вместо жома колхоз может получить по 20 коп. за каждый центнер жома. Колхозникам звеньев, снимающим с одного гектара урожай не ниже чем предусмотрено по плану контрактации колхоза, выдается 50 проц. суммы премий и надбавок, получаемых колхозом за свеклу.

Кроме того, за каждый центнер свеклы, полученной звеном сверх плана урожайности, колхозникам начисляется дополнительно по половине трудодня.

В том случае, когда колхоз в целом премий и надбавок не получает, а отдельные звенья перевыполнили установленные для них задания по урожайности, этим звеньям колхоз выдает дополнительную оплату деньгами в размере 50 проц. основной стоимости свеклы, сданной звеном сверх плана урожайности, а также по половине трудодня за каждый центнер свеклы, полученной сверх плана.

Из сахара, причитающегося колхозам за свеклу, колхоз обязан выделить по 40 гр. за каждый центнер выкопанной и очищенной свеклы и по 20 гр. за каждый центнер свеклы, уложенной в кагаты, для распределения по трудодням среди колхозников, занятых на уборке свеклы. Остальной сахар распределяется по трудодням, включая и трудодни, выработанные на уборке свеклы и укладке ее в кагаты, в установленном порядке.

Сахар выдается заводом, начиная со 2-й декады его работы, каждые 10 дней.

Для поощрения колхозников, рабочих и служащих, предоставляющих своих коров на вывозку сахсвеклы, заводы продают им по льготной цене сахар в количестве 300 грамм за каждый тонно-километр вывезенной свеклы.

В. ПЕТРУСЕНКО,
начальник сырьевого отдела сахаросвеклотреста.

ПОДГОТОВКА ГОРОДОВ К ЗИМЕ

Дрова увезли... шефы

В самый канун учебного года семилетнюю школу отделили от средней. Ученики перенесли на себе парты. Из мебели удалось получить только поломанный шкаф и стол. Топлива не было ни килограмма.

В выходной день учителя и учащиеся устроили воскресник по заготовке дров. Извлекли из блиндажа более 20 деревьев, но так как не нашли лошади, то их до следующего дня оставили на месте. Наутро — дров не оказалось. Бревна перевезли для себя шефы этой школы—работники учреждения, которым руководит т. Федоров. Школа осталась без топлива.

— Ну, как же теперь быть?— спросил директор школы т. Козлова председателя горсовета тов. Черникова.

— Заставим ваших шефов вернуть дрова, — успокоил ее т. Черников.

К сожалению, разговор, закончился без последствий.

Подобная же безрезультатная беседа произошла между директором больницы т. Клевцовым и председателем исполкома райсовета т. Посоховым. Недавно больница отремонтировала свой главный корпус. Немало потрудился коллектив сотрудников, чтобы восстановить здание. Довольны были и больные, когда их, наконец, разместили в просторных и светлых палатах.

Но наступили холода. Для отопления корпуса требуется не менее 10 кубометров дров в день. На своем же тягле больница подвозит всего 2—3 кубометра.

Нет ни полена и в детских учреждениях. Ветер гуляет по комнатам детского сада № 1. В школах дети занимаются, не раздеваясь.

Льговских городских руководителей зима застала врасплох. А ведь были возможности своевременно снабдить город топливом. Школы и детские учреждения могли получить дрова от разборки блиндажей. Но исполком даже в этом простом деле не сумел навести порядок. Блиндажи разобрали все, кому только не лень: городская пожарная охрана, тюрьма, милиция и другие организации, которые имеют свое тягло и машины. В результате школам и детским домам ничего не досталось.

В августе городской совет организовал воскресник по заготовке дров. Этим воскресником началась и закончилась заготовка топлива во Льгове.

ПОЛОЖЕНИЕ В АРГЕНТИНЕ

НЬЮ-ЙОРК. (ТАСС). Как сообщает корреспондент агентства Ассошиэйтед Пресс из Буэнос-Айреса, 15 октября президент Аргентины Фаррель уполномочил генерального прокурора Альвареса сформировать новый кабинет министров. По имеющимся сведениям, Фаррель предложил Альваресу занять пост министра внутренних дел. Альварес заявил, что он согласится на это предложение, если он будет уполномочен назначить всех других министров в состав нового кабинета. После этого Фаррель поручил Альваресу подобрать остальных членов кабинета, в состав которого до сих пор входили только военный министр генерал Авалос и морской министр вице-адмирал Верненго Лима.

Между тем, правительство пытается некоторыми уступками демократическим элементам внести успокоение в стране. Авалос сообщил об освобождении лидера коммунистической партии Кодовилья. Как передает корреспондент агентства Юнайтед Пресс из Буэнос-Айреса, правительство восстановило в правах учителей школ и профессоров. В то же время правительство уволило в отставку многих сторонников бывшего военного министра Перона, в том числе помощника министра иностранных дел Морена. По приказу верховного суда аргентинское правительство освободило и восстановило в правах видного противника Перона судью Баррако и об'явило о восстановлении свободы печати. Однако совет ректоров аргентинских университетов заявил, что он будет продолжать борьбу за передачу власти верховному суду, и указал, что нынешнее правительство является «новой фазой диктатуры».

НЬЮ-ЙОРК. (ТАСС). Корреспондент газеты «Нью-Йорк таймс» Кортези сообщил вчера из Буэнос-Айреса, что демократические организации отрицательно относятся к военному правительству, несмотря на маневры последнего, с целью добиться поддержки населения. Совет демократической координации заседает беспрерывно для наблюдения за развитием событий. Ряд газет потребовал наказания полиции.

Как передает корреспондент агентства Юнайтед Пресс из Буэнос-Айреса, лидеры радикальной партии, в том числе многие представители из провинций, заявили, что единственным способом разрешения кризиса может явиться передача Фаррелем власти верховному суду.

Итальянская печать о демонстрациях за созыв учредительного собрания

РИМ. (ТАСС). Итальянская печать посвящает статьи состоявшимся 14 октября народным демонстрациям и митингам, организованным по инициативе социалистической и коммунистической партий под лозунгом скорейшего созыва учредительного собрания.

Газета «Унита» сообщает, что в демонстрациях по всей стране участвовало 3 млн. человек, а в демонстрации в Риме—около 120 тыс. человек.

«Воскресные митинги, — пишет газета «Аванти» в передовой статье, — были грандиозной манифестацией республиканских настроений масс и непосредственным плебисцитом по вопросу о форме управления государством. Трудящиеся массы дали блестящий урок демократической зрелости перед лицом всех тех, кто пытается мутить воду с тем, чтобы лишить народ его прав. Ни в одном из итальянских городов не произошло ни одного инцидента. Заявления о невозможности проведения выборов вследствие «неустойчивости общественного порядка» полностью опровергнуты. Манифестацией 14 октября итальянский народ окончательно завоевал свое право на учредительное собрание».

«Италиа либера» пишет, что воскресные демонстрации были лучшим ответом тем, кто хотел бы видеть народ, стоящим в стороне от политики. «Нам,—заявляет газета,—предстоит пройти еще долгий путь, однако демократия уже существует в Италии. Это должно быть также понятно иностранцам. Учредительное собрание, которого требует народ и которое отстаивает партия действия, должно создать новую демократическую республику в Италии».

В беседе с представителями печати председатель совета министров Парри отметил порядок, который соблюдался во время демонстрации за учредительное собрание, что, по его словам, «служит доказательством серьезности и зрелости итальянского народа».

Очередное заседание подготовительного комитета Международной конференции молодежи в Лондоне

ЛОНДОН, (ТАСС). 14 октября состоялось очередное заседание подготовительного комитета Международной конференции молодежи. Комитет рассмотрел вопрос о делегациях молодежи Греции, Финляндии, Палестины Чехословакии, Югославии, Польши, США, Канады и других стран. Группа антифашистской немецкой молодежи обратилась с просьбой предоставить ей место на конференции. Чтобы дать антифашистской немецкой молодежи возможность ознакомиться с работой конференции, подкомитет разрешил этой группе прислать на конференцию одного наблюдателя и 45 гостей без права участия в работах конференции.

Комитет принял к сведению сообщение секретаря международного юношеского совета Китти Хункэм о том, что совет обратился к министерству иностранных дел Англии с просьбой ускорить решение вопроса о выдаче виз для приезда на конференцию делегациям молодежи Румынии, Венгрии, Болгарии. Детальному обсуждению подвергся вопрос о международном сотрудничестве молодежи и создании международной молодежной организации. Эта организация, по мнению английской делегации, должна быть создана для обеспечения мирной жизни молодежи, для предотвращения какого-бы то ни было влияния фашистских элементов на молодежь и для удовлетворения культурных, политических, спортивных нужд молодежи.

Советский делегат В. Иванов в своем выступлении подчеркнул, что главной задачей Международной конференции должно явиться создание международной молодежной организации. Ради этой большой и жизненно важной цели, конференция может и должна преодолеть все трудности, которые стоят или могут встретиться на пути молодежи к единству. Международная организация нужна молодежи всех стран для того, чтобы путем взаимопомощи и дружбы разрешать все волнующие молодежь послевоенные проблемы. В ней могут и должны об'единиться все молодежные организации, кроме тех, которые прямо или косвенно помогали и помогают фашистам.

На заседании были созданы комиссии для подготовки материалов и резолюций конференции, а также комиссия для выработки проекта устава будущей международной организации молодежи.

Заседание молодежного англо-советского комитета дружбы

ЛОНДОН. (ТАСС). На-днях под председательством члена парламента Плэттса Миллса состоялось заседание Комитета дружбы английской и советской молодежи. На заседании присутствовали представители советской молодежи —Иванов, Шевцов, Пушнов, Чечеткина и другие, прибывшие в Лондон для участия в работе подготовительного комитета по созыву Международной конференции молодежи. Английская молодежь была представлена делегатами от молодежных секций профсоюза машиностроителей, государственных служащих, кооперативного движения, ассоциации служащих совета лондонского графства, национального союза студентов, университетской федерации лейбористской партии, комсомола и других организаций.

Советская делегация от имени Комитета антифашистской молодежи СССР передала приглашение английской молодежи послать делегацию в Советский Союз. Представители Комитета дружбы молодежи лейборист член парламента Плэтт Миллс и секретарь комитета мисс Гитермэн получили персональное приглашение посетить СССР.

Заявление премьер-министра Египта

ЛОНДОН. (ТАСС). Как передает корреспондент агентства Рейтер из Каира, премьер-министр Египта Нокраши-паша на состоявшихся 16 октября прениях в египетской палате депутатов воздержался обсудить вопрос о том, какие предпринимались меры для осуществления чаяний Египта, то есть для вывода английских войск и об'единения Судана с Египтом.

В ответ на вопрос о прибытии в Египет английской «железной дивизии» Нокраши-паша ответил: «Правительство не заинтересовано в замене одной дивизии другой. Единственный вопрос, который интересует правительство, это вывод всех иностранных войск».

Отв. редактор М. ПАВЛОВ.

ЗАБАСТОВКИ В США

НЬЮ-ЙОРК. (ТАСС). Забастовка 60 тысяч грузчиков нью-йоркского порта продолжается уже третью неделю. Лидер входящего в американскую федерацию труда (АФТ) профсоюза грузчиков Райан действует заодно с судовладельцами, что вызывает резкое недовольство рядовых членов профсоюза.

На состоявшемся 14 октября митинге грузчики приняли предложение мэра Нью-Йорка Ла Гардиа избрать комитет из рядовых рабочих и поручить ему переговоры с судовладельцами о заключении нового коллективного договора, приступив к работе, как только судовладельцы согласятся начать эти переговоры. Райан и судовладельцы категорически отклонили решение рабочих, требуя, чтобы бастующие немедленно и без всяких условий приступили к работе, поручив ведение переговоров Райану.

Бастующих грузчиков поддерживают многие профсоюзы, входящие как в АФТ, так и в Конгресс производственных профсоюзов (КПП). Так профсоюз моряков, входящий в КПП, открыто осудил руководство Райана. Рабочие этого профсоюза отказались подавать пар для подвода судов к причалам и для работы лебедок. Бастующих грузчиков поддерживают также профсоюзы радистов, судовых поваров и пожарников флота. Портовые грузчики Филадельфии, профсоюз которых входит в АФТ, отказались разгружать приходящие из Нью-Йорка суда. Председатель входящего в КПП профсоюза грузчиков западного побережья Бриджис заявил, что он окажет всяческую помощь бастующим грузчикам восточного побережья вплоть до об'явления забастовки солидарности грузчиков и моряков тихоокеанского побережья.

Райан прилагает все усилия к тому, чтобы прекратить забастовку и удержать руководство профсоюзом в своих руках. 15 октября он сделал заявление о согласии грузчиков приступить к работе. Однако на работу вышло лишь около 6 тысяч рабочих, которые скоро были сняты пикетами бастующих.

По сообщению агентства Ассошиэйтед Пресс, 13 октября началась забастовка 1.800 автобусных и трамвайных водителей, входящих в профсоюз АФТ. В 60 городах штата Массачусетс бастующие требуют повышения заработной платы. На побережье Тихого океана уже третью неделю продолжается забастовка 60.000 рабочих лесной промышленности. Около 200.000 горняков не работают в результате забастовки надзирателей, требующих переговоров с предпринимателями по повышению заработной платы и улучшению условий работы технического персонала. Продолжается забастовка 8.000 рабочих киностудии Голливуда, профсоюз которых входит в АФТ.

Возможность возникновения забастовки рабочих в Нигерии

ЛОНДОН. (ТАСС). Агентство Рейтер передает, что, согласно сообщению английского министерства колоний, несколько тысяч рабочих Нигерии (английская колония в Африке), в том числе и транспортники, в знак протеста против отсрочки английским правительством решения назначить комиссию для рассмотрения условий их труда угрожают организовать однодневный голодный поход в Лагос (столица Нигерии) и еженедельно прекращать работу на один час.

Приговор суда в Висбадене немецким военным преступникам

ЛОНДОН. (ТАСС). Лондонское радио сообщает, что на судебном процессе немецких военных преступников в американской зоне оккупации Германии в Висбадене вынесен приговор 7 немцам, служащим психиатрической лечебницы в Хадамаре, обвинявшимся в том, что они умертвили 470 польских и русских рабочих. Трое из обвиняемых — начальник лечебницы Клейн, врач Руов и его ассистент Виллис — приговорены к смертной казни. Руов и Виллис признаны виновными в том, что они умерщвляли своих пациентов при помощи вспрыскивания яда. Врач лечебницы д-р Вальман приговорен к пожизненной каторге, начальник канцелярии Неркле—к к 35 годам тюремного заключения, начальник команды, закапывавшей трупы, Блюм — к 30 годам каторги и старшая сестра Хубер — к 25 годам каторги.

КОРОТКО

△ Греческий регент архиепископ Дамаскинос взял на себя функции премьер-министра.

△ Сенат Кубы принял резолюцию, рекомендующую правительству Кубы порвать дипломатические отношения с Испанией.

△ За время пребывания в Хорватии делегация советской молодежи посетила Загреб и ряд других городов и селений, в том числе родное село маршала Тито.

Курский облдрамтеатр им. А. С. Пушкина

Чрезвычайный закон

В кинотеатре им. Щепкина

Сестра его дворецкого

Кинотеатр „Смена"

ВЕНА

Курский облдоротдел

с 1 ноября с.г.

открывает 5-месячные курсы

по подготовке изыскателей и проектировщиков по автогужевым дорогам.

На курсы принимаются лица, окончившие 8—10 классов средней школы. Курсанты обеспечиваются стипендией.

Заявления принимаются до 25 октября в облдоротделе—Марата, 4

465 1—3

Шебекинский лесхоз Курского управления лесоохраны производит инвентаризацию лесопродукции на 1 ноября 1945 года.

Все организации и отдельные потребители лесопродукции, имеющие действующие ордера обязаны зарегистрировать их в соответствующих конторах лесничеств лесхоза в срок до 1 ноября сего года.

Потребители, не зарегистрировавшие ордера в срок, лишаются права получения лесопродукции без возврата внесенных денег.

457 ДИРЕКЦИЯ ЛЕСХОЗА. 1—3

ТРЕБУЕТСЯ СТЕНОГРАФИСТКА

Обращаться по адресу: г. Курск, Ленина, 77, комн. 15.

◆ Издательству газеты „Курская правда"—кочегары, монтеры, возчики и чернорабочие, секретарь-машинистка, корректор.

Обращаться: г. Курск, ул. Ленина, 77, комната № 9.

◆ Курской железнодорожной больнице (Ленина, 68 —опытный шофер, медсестры, санитарки и истопники. Принятые пользуются льготами железнодорожника. 464

◆ Строительству жилдома „Электроторстроя"—каменщики, бетонщики, арматурщики, плотники, столяры, слесари-водопроводчики и отопленцы, сторожа, бухгалтер.

Обращаться: г. Курск, ул. Горького, 67.

457 1—3

◆ Автоколонне Облсельхозстроя — шоферы, автослесари, автомеханики, диспетчеры, техники, экономист, бухгалтер, кассир-инкассатор, секретарь-машинистка, кладовщики, сторожа, уборщица, кузнец. За справками обращаться: г. Курск, Красная площадь, дом № 6 (со двора), отдел кадров. 461

◆ Курской КЭЧ—на постоянную работу: агент по снабжению, директор подсобного хозяйства, управдомами офицерского состава, бухгалтеры, инженеры и техники-строители, лесовоы и шоферы. Обращаться по адресу: г. Курск, Марата, 1, контора КЭЧ. 459

◆ Госпиталю — для проведения строительных работ — плотники, столяры, кровельщики, маляры, штукатуры, печники, разные рабочие и истопник центрального отопления.

Обеспечиваются 3-разовым питанием и общежитием. Обращаться: г. Курск, Москва 1-я. 460

ИЕ—74050. Типография газ. «Курская правда». Тир. 55.100. Зак. 4556.

Пролетарии всех стран, соединяйтесь!

КУРСКАЯ ПРАВДА

ОРГАН КУРСКОГО ОБКОМА ВКП(б), ГОРКОМА ВКП(б)
И ОБЛАСТНОГО СОВЕТА ДЕПУТАТОВ ТРУДЯЩИХСЯ

№ 209 (7108) | 20 октября 1945 г., суббота | Цена 20 коп.

ПОДДЕРЖИМ ПОЧИН ТОМАРОВЦЕВ!

Прошло почти три месяца после того, как было принято постановление СНК РСФСР «О строительстве домов колхозников, хозяйственных построек колхозов и культурно-бытовых зданий в районах РСФСР, подвергшихся немецкой оккупации».

Трудно переоценить значение этого решения для нашей области, где немецкие изверги превратили в руины и пепелища десятки сел, где было сожжено и разрушено 83 тыс. одних только жилых домов колхозников. Тысячи людей оставили фашистские злодеи без крова. За годы после освобождения области, с помощью государства, вновь построено и восстановлено более 60 тыс. домов. Эта огромная работа, проделанная в короткий срок, оказалась под силу только при колхозном строе, при советской власти. Государство оказывает большую помощь пострадавшим семьям, отпуская им лес и кредиты. Строительство домов для колхозников колхозы восприняли, как общественное дело. Строительные работы в большинстве случаев проходили коллективно, пострадавшим колхозникам помогали строительные бригады. Широкие размеры приняла братская взаимопомощь: не один десяток домов для семей военнослужащих построили за свои средства колхозники Ивнянского, Белгородского и других районов.

Но все же много колхозников в этом году оставались жить в землянках и в чужих домах. Правительство Советского Союза поставило перед освобожденными областями, в том числе и перед нашей, боевую задачу: помочь колхозникам в строительстве и восстановлении жилых домов с тем, чтобы в ближайшее время все семьи, проживающие в землянках, обзавелись благоустроенными жилыми домами.

В нашей области до конца года должно быть построено 5317 жилых домов для семей колхозников, проживающих в землянках. Как мы справляемся с этой задачей? За август, сентябрь и первую декаду октября построено 1067 домов. Строительство идет медленно, хотя все районы располагают возможностями, чтобы во-время выполнить план. Прежде всего, за эти месяцы из-за пределов области в районы завезено 20 тыс. кубометров строительного леса, доставка его продолжается. Районам отпущено оконное стекло и часть других строительных материалов. Большинство районов имеет большие местные ресурсы —лес, глину, песок, камыш.

Используя все это, организуя братскую взаимопомощь между колхозами, Белгородский район, наиболее пострадавший из всех районов области, успешно справляется с государственным заданием. Из 401 дома построено 273, полным ходом идет строительство остальных.

И совершенно противоположные результаты, например, в Дмитриевском районе, где для семей, проживающих в землянках, построено лишь 26 из 129 домов, хотя этот район, расположенный в лесах, имеет более выгодные условия, например, чем Белгородский. Медленно развертывается строительство и в таких богатых лесом районах, как Михайловский, Льговский, Хомутовский, Шебекинский. Ими сорвано сентябрьское задание. В Рыльске из 85 домов построено 5, в Шебекино из 107 — 8, во Льгове из 32—8.

Райисполкомы этих районов не руководят строительством, пустили его на самотек. Не везде созданы постоянные строительные бригады, не организована межколхозная взаимопомощь. Как сообщают из Дмитриева, из 39 строительных бригад, числившихся в райисполкоме, фактически работают только 5. В этих районах мало что сделано и по заготовке местных стройматериалов.

Приближается зима. Нельзя мириться с медленными темпами строительства. Боевое задание товарища Сталина и правительства—переселить в этом году все колхозные семьи из землянок в жилые дома—должно быть выполнено! Это дело чести каждого колхоза, сельского совета и района.

Чтобы ускорить строительство, Совнарком РСФСР утвердил на днях условия социалистического соревнования областей и районов за выполнение планов строительства. Учреждены переходящие Красные знамена Совнаркома РСФСР и выделены крупные премии для областей и районов—победителей соревнования. В своем письме, опубликованном в нашей газете 17 октября, актив Томаровского района обязался переселить в новые дома из землянок все 104 семьи к 28-й годовщине Великой Октябрьской революции и призывает всех колхозников и колхозниц области широко развернуть соревнование на строительстве домов колхозников. Томаровцы организуют наиболее пострадавшим селам помощь изо всего района, посылая туда десятки плотников и подвод для перевозки стройматериалов.

Исполком областного совета решил включиться в республиканское соревнование, установил переходящие Красные знамена и премии для района, сельсовета и колхоза—победителей соревнования в области и одобрил обращение актива Томаровского района.

Письмо томаровцев — новое свидетельство патриотизма колхозного крестьянства, чуткого отношения колхозного актива к тем, кто пострадал во время оккупации. Весь район заботится о том, чтобы семьи, живущие сейчас в землянках, радостно в новых домах провели великий праздник — это ли не подтверждение того, как крепки узы братства, связывающие людей нашей деревни. Советский человек не оставит товарища в беде—этой мыслью проникнуто все письмо томаровцев. И, естественно, там, где за строительство хат возьмутся дружно все колхозы, где в наиболее пострадавшие села придет помощь из соседних сел, там вскоре не останется ни одной семьи в землянке.

Инициативу томаровцев должны поддержать все районы, сельсоветы и колхозы. Все строители должны участвовать в соревновании. Нет более благородного дела, как помочь своим братьям-колхозникам быстрее переселиться из землянок в дома!

Выдвижение кандидатов в состав Центральной избирательной комиссии

Ферапонт Петрович Головатый—кандидат в состав Центральной избирательной комиссии

17 октября в сельхозартели „Стахановец", Ново-Покровского района, Саратовской области, состоялось собрание колхозников. В празднично убранной школе собрались все жители села Степаново, крестьяне Табуновского сельсовета, представители районных общественных организаций.

С докладом о выборах в Верховный Совет СССР и участии колхозников в избирательной кампании выступил председатель исполкома Ново - Покровского райсовета тов. Кузнецов.

На собрании первым взял слово бригадир полеводческой бригады участник Отечественной войны т. А. У. Корниенко. Он предложил выдвинуть в состав Центральной избирательной комиссии по выборам в Верховный Совет СССР кандидатуру Ферапонта Петровича Головатого—зачинателя всенародного движения в помощь доблестной Красной Армии.

Товарищ Корниенко под бурные аплодисменты провозглашает здравицу в честь в ликого творца Конституции, гениального организатора побед товарища И. В. Сталина.

На собрании выступили также бригадир тракторной бригады тов. Ф. Н. Махиня, бригадир колхоза тов. Карпов, колхозник тов. Безин, секретарь Ново-Покровского райкома партии тов. Бумажкин.

Колхозники единодушно приняли решение выдвинуть в состав Центральной избирательной комиссии по выборам в Верховный Совет СССР кандидатуру тов. Головатого Ферапонта Петровича, заместителя председателя колхоза "Стахановец", Табуновского сельсовета, Ново-Покровского района, Саратовской области".

Выступивший на собрании тов. Головатый сердечно поблагодарил колхозников за оказанное ему доверие и заверил их, что он будет с честью служить великому делу Ленина-Сталина.

(ТАСС).

Ивановская текстильщица Т. И. Шувандина—кандидат в состав Центральной избирательной комиссии

Коллектив текстильщиков фабрики им. рабочего Федора Зиновьева обсудил вопрос о своем участии в избирательной кампании.

Многолюдное собрание рабочих состоялось в ткацком корпусе. Председатель собрания—секретарь партийного бюро фабрики тов. Батуков сообщил, что коллективу предстоит обсудить важнейший вопрос о выдвижении своего кандидата в состав Центральной избирательной комиссии.

Первым взяла слово инженер тов. Метлина.

— Я предлагаю выдвинуть от коллектива нашей фабрики в состав Центральной избирательной комиссии Тансию Ивановну Шувандину,—говорит тов. Метлина.—Эту замечательную стахановку, старую производственницу знает вся наша область. Скоро исполнится четверть века, как Таисия Ивановна работает на нашей фабрике. Это она на заре стахановского движения первой перешла на обслуживание 20 платтовских станков. Правительство высоко оценило трудовые подвиги ткачихи Шувандиной, наградив ее орденом Ленина. Трудящиеся Ивановской области избрали ее депутатом областного совета.

Предложение т. Метлиной встретило горячую поддержку всех присутствующих.

Коллектив фабрики единодушно решил выдвинуть Таисию Ивановну Шувандину кандидатом в состав Центральной избирательной комиссии по выборам в Верховный Совет СССР.

(ТАСС)

От ЦК профсоюза работников высшей школы и научных учреждений выдвигается кандидатура академика Н. Г. Бруевича

Состоялось заседание Центрального комитета профсоюза работников высшей школы и научных учреждений СССР, обсудившее вопрос о кандидатуре в состав Центральной избирательной комиссии по выборам в Верховный Совет СССР.

ЦК профсоюза решил выдвинуть кандидатом в состав Центральной избирательной комиссии академика—секретаря Академии наук СССР Бруевича Николая Григорьевича и просить Президиум Верховного Совета Союза ССР утвердить его, как представителя профессионального союза работников высшей школы и научных учреждений СССР.

Н. Г. Бруевич—действительный член Академии наук СССР, генерал-лейтенант, профессор Московского высшего технического училища им. Баумана и военно-воздушной академии им. Жуковского. Тов. Бруевич является крупнейшим специалистом в области точной механики, теории механизмов и машин. (ТАСС).

От Ленинградской коммунистической организации выдвигается кандидатура тов. Кузнецова А. А.

Объединенное заседание бюро Ленинградского обкома и горкома ВКП(б), обсудив вопрос о кандидатуре в состав Центральной избирательной комиссии по выборам в Верховный Совет СССР, выдвинуло тов. Кузнецова Алексея Александровича, секретаря Ленинградского областного и городского комитетов ВКП(б), кандидатом в состав Центральной избирательной комиссии от ленинградской коммунистической организации.

От коммунистической организации Узбекистана выдвигается кандидатура тов. Юсупова Усмана

Центральный Комитет коммунистической партии (большевиков) Узбекистана, обсудив вопрос о кандидатуре в состав Центральной избирательной комиссии по выборам в Верховный Совет СССР, выдвинул тов. Юсупова Усмана, секретаря ЦК КП(б) Узбекистана, кандидатом в состав Центральной избирательной комиссии.

Прием В. М. Молотовым делегации Конгресса производственных профсоюзов США

18 октября Заместитель Председателя Совета Народных Комиссаров и Народный Комиссар Иностранных Дел СССР В. М. Молотов принял делегацию Конгресса производственных профсоюзов Соединенных штатов Америки в составе: Д. Кэри (руководитель делегации), А. Фейвида, Д. Керрена, А. Фицжеральда, Э. Риви, Д. Грина, Р. Робенсона, Л. Дико, Л. Преснена, В. Суини, Д. Абта.

На приеме присутствовали Председатель ВЦСПС В. В. Кузнецов, секретари ВЦСПС Е. Я. Сидоренко, Л. Н. Соловьев и член Президиума ВЦСПС Л. В. Марков.

План государственных доходов выполнен

Квартальный план государственных доходов выполнен по области на 101 процент. Большинство районов выполнило план с превышением.

На первом месте Щигровский, Рыльский, Новооскольский, Грайворонский, Льговский районы и город Курск.

Восстановлены черепичные заводы

Недавно восстановленные Курский и Суджанский черепичные заводы начали массовый выпуск черепицы Продукция заводов идет на нужды строительства в Курске и городах области.

Партийные организации Курска готовятся к избирательной кампании

В связи с предстоящими выборами в Верховный Совет СССР партийные организации Курска начали агитационно-массовую работу по подготовке к избирательной кампании.

На предприятиях, в учреждениях, среди домохозяек агитаторы проводят беседы о Сталинской Конституции, разъяснят трудящимся «Положение о выборах в Верховный Совет СССР».

Кировский райком партии провел семинар с руководителями агитколлективов по избирательному закону. Партийный кабинет райкома подбирает дополнительный материал для агитаторов. Готовится монтаж, пропагандирующий отдельные статьи Сталинской Конституции.

В районе готовятся к созданию избирательных участков. Для каждого избирательного участка райком партии создает агитколлектив. По опыту прошлых выборов на каждые 10 –15 домов будет один агитатор. Около 300 агитаторов будут вести работу с избирателями.

Многие из них уже помогают трудящимся изучать Положение о выборах в Верховный Совет. Агитаторы стройучастка (руководитель агитколлектива тов. Берлизер) проводят беседы в общежитиях. В 6 отделении паровозного хозяйства провели семинар с агитаторами. На этом семинаре с докладом о задачах агитаторов в связи с предстоящими выборами выступил зав. отделом пропаганды и агитации райкома ВКП(б) тов. Тутов.

Хорошо изучают избирательный закон в цехе водоснабжения 6 отделения паровозного хозяйства. Здесь агитатор тов. Ольховиков читает и подробно разъясняет рабочим каждую главу «Положения о выборах в Верховный Совет СССР».

Коллективная читка и обсуждение «Положения о выборах в Верховный Совет СССР» организованы в общежитиях 7-й дистанции связи. Агитаторы читают избирательный закон каждой смене и в вагонном участке. Эту работу здесь организует начальник пункта технического осмотра тов. Дзельзит.

Агитационно-массовая работа развертывается и в Дзержинском районе. После совещания секретарей первичных парторганизаций и руководителей агитколлективов, проведенного райкомом ВКП(б), на предприятиях и в учреждениях проходят семинары агитаторов. В перерыв по цехам агитаторы читают рабочим избирательный закон. Читки и беседы проводятся на табачной и кожгалантерейной фабриках, на крупозаводе и на других предприятиях.

Начали массово-разъяснительную работу первичные парторганизации учреждений. Агитаторы помогают домохозяйкам изучать избирательный закон.

К судебному процессу над главными военными преступниками

18 октября в Берлине состоялось первое заседание Международного военного трибунала по обвинению 24 главных немецких военных преступников.

Приводим краткое содержание обвинительного заключения, утвержденного Международным военным трибуналом.

Союз Советских Социалистических Республик, Соединенное Королевство Великобритании и Северной Ирландии, Соединенные Штаты Америки, Французская республика в лице нижеподписавшихся Р. А. Руденко, Хартли Шоукросс, Роберта Г. Джексон и Франсуа де-Ментон, должным образом уполномоченных своими правительствами для расследования преступлений и судебного обвинения главных военных преступников в соответствии с лондонским соглашением от 8 августа 1945 г. и Уставом данного трибунала, настоящим обвиняют в преступлениях против мира, в военных преступлениях, в преступлениях против человечности и в создании общего плана или заговора для совершения этих преступлений, перечисленных в Уставе трибуиала, и в соответствии с изложенным об'являют обвиняемыми в нижеуказанных преступлениях: Германа Вильгельма Геринг, Рудольфа Гесс, Иоахима фон Риббентроп, Роберта Лей, Вильгельма Кейтель, Эрнста Кальтенбруннер, Альфреда Розенберг, Ганса Франк, Вильгельма Фрик, Юлиуса Штрейхер, Вальтера Функ, Хальмара Шахт, Густава Крупп фон Болен унд Гальбах, Карла Дениц, Эриха Редер, Бальдура фон Ширах, Фрица Заукель, Альфреда Иодль, Мартина Борман, Франца фон Папен, Артура Зейсс-Инкварт, Альберта Шпеер, Константина фон Нейрат и Ганса Фриче, индивидуально и как членов любой из группировок или организаций, к которым они соответственно принадлежали, а именно: правительственный кабинет, руководящий состав национал - социалистской партии, охранные отряды германской национал - социалистской партии (СС), включая службу безопасности (СД), государственная тайная полиция (гестапо), штурмовые отряды германской национал-социалистской партии (СА), генеральный штаб и высшее командование германских вооруженных сил.

В разделе I обвинительного заключения говорится о том, что все обвиняемые, совместно с другими лицами, в течение нескольких лет, предшествующих 8 мая 1945 года, являлись руководителями, организаторами, подстрекателями и соучастниками создания и осуществления общего плана или заговора для совершения преступлений против мира, военных преступлений и преступлений против человечности, как они определяются в Уставе данного трибунала, и в соответствии с положениями Устава несут индивидуально ответственность за свои собственные действия и за все действия, совершенные любым лицом для осуществления такого плана или заговора. Общий план или заговор включал совершение преступлений против мира, выразившихся в том, что подсудимые планировали, подготовляли и вели агрессивные войны, которые являлись также войнами, нарушающими международные договоры, соглашения и обязательства, нарушающими все правила и обычаи ведения войны, систематически применяя такие способы, как убийства, зверское обращение, посылка на рабский труд гражданского населения оккупированных территорий, убийства, зверское обращение с военнопленными, убийства заложников, грабеж общественной и частной собственности, бессмысленное разрушение больших и малых городов и деревень и неоправданное военной необходимостью опустошение. Общим планом или заговором предусматривались, а подсудимыми предписывались к исполнению такие средства, как убийства, истребление, обращение в рабство, ссылки и другие бесчеловечные акты как в Германии, так и на оккупированных территориях, совершенные до и во время войны против гражданского населения, преследования по политическим, расовым и религиозным мотивам, во исполнение плана по подготовке и осуществлению беззаконных или агрессивных войн.

Таким образом, агрессивная война, подготовленная нацистскими заговорщиками путем нападения на Австрию и Чехословакию, была активно начата их нападением на Польшу, в нарушение условий пакта Бриана—Келлога от 1928 г. После полного поражения Польши немецким вооруженным силам было приказано вторгнуться 9 апреля 1940 г. в Данию и Норвегию; 10 мая 1940 г. в Бельгию, Нидерланды, Люксембург; 6 апреля 1941 г. в Югославию и Грецию.

22 июня 1941 г. гитлеровские заговорщики, вероломно нарушив пакт о ненападении между Германией и СССР, без об'явления войны напали на советскую территорию, начав тем самым агрессивную войну против СССР.

С первого же дня вторжения на территорию СССР гитлеровские заговорщики, в соответствии с детально разработанным планом, начали осуществлять разрушение городов и сел, уничтожение фабрик и заводов, колхозов и совхозов, электростанций и железных дорог, ограбление и варварское разрушение национально-культурных учреждений народов СССР, разрушение музеев, школ, больниц, церквей, исторических памятников, массовый угон советских граждан на подневольную работу в Германию, а также физическое истребление взрослого населения, женщин, стариков и детей, особенно русских, белоруссов, украинцев, и повсеместное истребление евреев.

Все эти преступные действия проводились германскими войсками по прямым приказам нацистского (гитлеровского) правительства, генерального штаба и высшего командования германских вооруженных сил.

Развязав агрессивную войну, нацистские заговорщики подготовили соглашение о германо-итало-японском 10-летнем военно-экономическом союзе. Пользуясь успехом агрессивной войны, которую в то время вели нацистские заговорщики, Япония 7 декабря 1941 года совершила нападение на Соединенные Штаты Америки в Пирл-Харбор и на Филиппинах, а также на Британское содружество наций, французский Индо-Китай и на Нидерланды в юго-западной части Тихого океана. Германия об'явила войну Соединенным Штатам 11 декабря 1941 года.

В разделе III, «Военные преступления», указывается, какие военные преступления совершили все обвиняемые между 1 сентября 1939 года и 8 мая 1945 г. в Германии и во всех странах и областях, которые были оккупированы германскими вооруженными силами.

В течение всего времени оккупации ими территорий, захваченных их вооруженными силами, обвиняемые, с целью систематического терроризирования жителей, убивали и мучили граждан, жестоко обращались с ними и заключали их в тюрьмы без законного судебного процесса.

Убийства и жестокое обращение производились различными способами, включая расстрелы, повешение, отравление газом, доведение до голодной смерти, чрезмерную скученность, систематическое содержание впроголодь, систематическое принуждение к работе, непосильной для тех, на кого она возлагалась, несоответствующее санитарное и медицинское обслуживание, избиения, жестокости и пытки всех видов, включая пытки каленым железом и вырывание ногтей, и производство опытов над живыми людьми путем оперирования их, и другие способы. На некоторых оккупированных территориях обвиняемые препятствовали отправлению религиозных обрядов, преследовали духовенство и монахов и экспроприировали церковную собственность. Они проводили умышленное и систематическое истребление народов, т. е. массовое истребление людей, принадлежащих к определенным расам и национальным группам, умерщвление гражданского населения оккупированных территорий с тем, чтобы уничтожить отдельные расы и слои населения, а также национальные, расовые и религиозные группы. Лица гражданского населения систематически подвергались пыткам всех видов с целью получения от них разных сведений.

Далее в обвинительном заключении излагаются факты пыток, жестокого обращения и истребления населения во Франции, Дании, Бельгии, Голландии, Люксембурге, Италии, Польше, Чехословакии и Югославии.

В обвинительном заключении приводится большое количество фактов массового истребления населения Советского Союза.

В Львовской области и в гор. Львове немцы истребили около 700 тысяч советских людей.

В Литовской ССР имели место массовые убийства советских граждан, а именно: в Панорах по меньшей мере 100 тысяч, в Каунасе больше 70 тысяч, в Алитсе около 60 тыс.

В Латвийской ССР было убито 577 тысяч человек, в Смоленской области уничтожено свыше 135 тыс. советских граждан.

В Ленинградской области было убито и замучено свыше 172 тыс. человек, включая свыше 20 тыс. человек, которые погибли в Ленинграде в результате варварских артиллерийских обстрелов и бомбежек.

В течение всего периода германской оккупации западных и восточных стран германское правительство и германское верховное командование проводили политику увода физически здоровых граждан из этих оккупированных стран в Германию и в другие оккупированные страны для работы на положении рабов на военных заводах и для других работ, связанных с военными усилиями Германии.

Из Советского Союза германские оккупационные власти отправили в рабство около 4 млн. советских граждан. Из Чехословакии были вывезены 750 тыс. чехословацких граждан на принудительные работы для обслуживания военных нужд внутри Германии.

В параграфе «убийства и жестокое обращение с военнопленными и другими военнослужащими стран, с которыми Германия находилась в состоянии войны» показано, что обвиняемые убивали и жестоко обращались с военнопленными, лишая их необходимой пищи, жилья, одежды, медицинского ухода, заставляя их работать в нечеловеческих условиях, пытая их, подвергая их нечеловеческим унижениям и затем умерщвляя их. Германское правительство и верховное германское командование заключало военнопленных в различные концентрационные лагери, где их убивали и подвергали нечеловеческому обращению разными способами. Военнослужащих тех стран, с которыми Германия находилась в состоянии войны, часто убивали, когда они сдавались в плен.

Далее в обвинительном заключении излагаются данные об убийствах американских, французских, английских и советских военнопленных и жестоком обращении с ними.

В сентябре 1941 г. в Катынском лесу близ Смоленска были произведены гитлеровцами массовые убийства польских пленных офицеров.

В обвинительном заключении излагаются факты убийства заложников во Франции, Голландии, Бельгии, Югославии и СССР.

Обвиняемые безжалостно эксплоатировали народ и материальные ресурсы оккупированных ими стран для того, чтобы усилить мощь нацистской военной машины, уменьшить население, вызвать обнищание остальной Европы, обогатить себя и своих приверженцев и способствовать экономическому господству Германии над Европой.

На территории Советского Союза нацистские заговорщики уничтожили или сильно разрушили 1.710 городов и более чем 70 тыс. деревень и населенных пунктов, более чем 6 млн. зданий и оставили без крова примерно 25 млн. человек. Среди наиболее разрушенных городов находятся Сталинград, Севастополь, Киев, Минск, Одесса, Смоленск, Новгород, Псков, Орел, Харьков, Воронеж, Ростов-на-Дону, Сталино и Ленинград.

Как это видно из официального меморандума германского командования, нацистские заговорщики намечали полное уничтожение целых советских городов.

В некоторых оккупированных территориях, аннексированных Германией, обвиняемые методично и неуклонно пытались ассимилировать эти территории с Германией в политическом, культурном, социальном и экономическом отношении.

Обвиняемые пытались уничтожить прежний национальный характер этих территорий. Во исполнение этих планов и замыслов обвиняемые насильно высылали жителей, которые в основном не являлись немцами, и вселяли тысячи немецких колонистов.

В разделе «преступления против человечности» указывается, что все обвиняемые совершили преступления против человечности в период до 8 мая 1945 г. в Германии и во всех странах и на территориях, оккупированных германскими вооруженными силами, начиная с 1 сентября 1939 г. и в Австрии, Чехословакии, Италии и в открытом море.

Обвиняемые проводили политику преследования, репрессий и истребления тех граждан в Германии, которые были врагами нацистского правительства, и общего плана или заговора, описанных в разделе I, или подозревались в этом, или рассматривались в качестве возможных врагов.

Были организованы специальные суды, чтобы проводить в жизнь волю заговорщиков; было разрешено действовать, не считаясь даже с нацистскими законами, и уничтожать все тенденции и элементы, которые считались «нежелательными». В число различных концентрационных лагерей входили Бухенвальд, который был организован в 1933 г., и Дахау, который был организован в 1934 году.

В этих и других лагерях гражданское население принуждалось к рабскому труду, с ним жестоко обращались и убивали различными способами, включая те способы, которые излагались в разделе III выше. Эти акты и политика проводились и были распространены на оккупированные страны после 1-го сентября 1939 г. и вплоть до 8 мая 1945 г.

Обвинительное заключение подписали:

Р. А. Руденко, действующий от имени Союза Советских Социалистических Республик.

Хартли Шоукросс, действующий от имени Соединенного Королевства Великобритании и Северной Ирландии.

Роберт Джексон, действующий от имени США.

Франсуа де-Ментон, действующий от имени Французской республики.

В приложении А к обвинительному заключению содержатся материалы, устанавливающие индивидуальную ответственность каждого обвиняемого.

Геринг — главнокомандующий военно-воздушными силами, председатель совета министров по обороне государства; Риббентроп —имперский министр иностранных дел; Гесс—член совета министров по обороне государства, преемник фюрера; Розенберг — имперский министр Восточных оккупированных территорий; Фрик—имперский протектор Богемии и Моравии; Заукель — генеральный уполномоченный по использованию рабочей силы; Шпеер — генеральный уполномоченный по вооружению; Функ — председатель германского имперского банка, член совета министров по обороне империи; Крупп — президент имперского об'единения германской промышленности; Нейрат—президент тайного совета, имперский протектор Богемии и Моравии; Зейсс-Инкварт — заместитель генерал - губернатора оккупированных польских территорий и имперский комиссар оккупированных Нидерландов; Кейтель—член совета министров по обороне империи, фельдмаршал; Иодль—начальник штаба верховного командования германских вооруженных сил,—обвиняются в преступления, предусмотренных в первом разделе обвинительного заключения (в способствовании приходу к власти гитлеровских заговорщиков, укреплению их власти над Германией и в подготовке агрессивных войн); в преступлениях, предусмотренных в разделе втором (в преступлениях против мира), в преступлениях, предусмотренных в разделе 3 (военные преступления), и в преступлениях, предусмотренных в разделе 4 (преступления против человечности).

Кальтенбруннер — начальник полиции безопасности и службы безопасности; Борман — руководитель партийной нацистской канцелярии, секретарь фюрера; Франк — генерал-губернатор оккупированных польских территорий; Лей —руководитель так называемого германского трудового фронта; Фриче—глава радиослужбы и отдела внутренней прессы имперского министерства пропаганды,— обвиняются в преступлениях, указанных в первом, третьем и четвертом разделах обвинительного заключения.

Шахт — президент германского имперского банка; Папен—посол Германии в Турции,—обвиняются в преступлениях, указанных в первом и втором разделах обвинительного заключения.

Ширах—глава гитлеровской молодежи, наместник и гауляйтер Вены; Штрейхер — гауляйтер Франконии, главный редактор антисемитской газеты «Дер Штюрмер»,—обвиняются в преступлениях, указанных в разделах 1 и 4 обвинительного заключения.

Редер — адмирал-инспектор германского военно-морского флота; Дениц — главнокомандующий германским военно-морским флотом, преемник Гитлера,—обвиняются в преступлениях, указанных в разделах 1, 2 и 3 обвинительного заключения.

В приложении В к обвинительному заключению перечисляются группы и организации нацистской Германии, подлежащие об'явлению преступными, а именно: нацистское правительство Германии, руководящий состав нацистской партии, охранные отряды (СС), включая службу безопасности (СД), тайная государственная полиция (гестапо), штурмовые отряды (СА), генеральный штаб и верховное командование германских вооруженных сил. В приложении В излагается также материал, характеризующий преступную деятельность этих организаций.

В приложении С к обвинительному заключению перечисляются все совершенные Германией нарушения международных договоров, конвенций, соглашений и заверений и указывается сущность каждого нарушения.

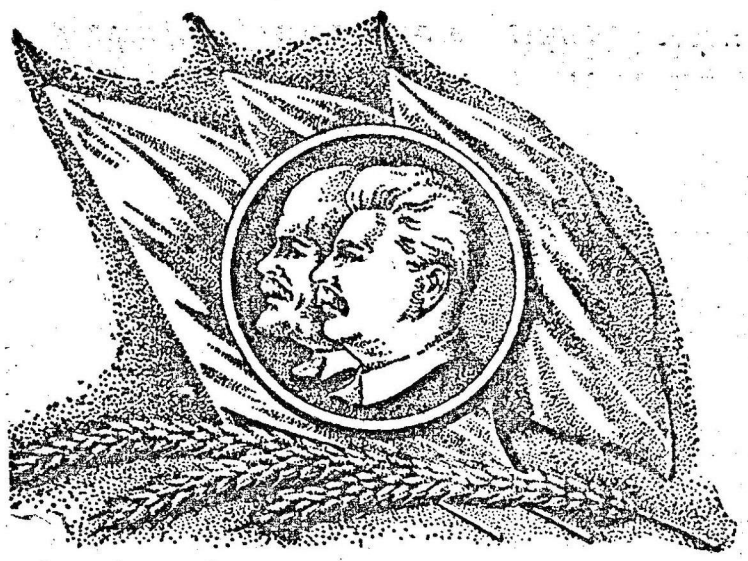

ДОСКА ПОЧЕТА

По представлению райкомов ВКП(б) и районных советов депутатов трудящихся за досрочное выполнение годового плана хлебопоставок государству заносятся на областную ДОСКУ ПОЧЕТА колхозы и МТС:

ГЛУШКОВСКИЙ РАЙОН

„СЕРП и МОЛОТ". Председатель М. А. МОСТОВЫХ.
„ЗАВЕТ ИЛЬИЧА". Председатель И. П. БЕССМЕРТНЫЙ.
„КРАСНЫЙ ПАРТИЗАН". Председатель И. М. КОЗИКИН.
„ПУТЬ ЛЕНИНА". Председатель С. Ф. БОГАЧЕВ.

ДМИТРИЕВСКИЙ РАЙОН

„1-е МАЯ". Председатель А. Я. ЧЕКАЛИН.

ЧЕРНЯНСКИЙ РАЙОН

„ПУТЬ ХЛЕБОРОБА". Председатель А. Е. РАКОВ.
„1-й СЪЕЗД СОВЕТОВ". Пред. Г. И. ЛЕПИХОВА.
„2-я БОЛЬШЕВИСТСКАЯ ВЕСНА". Пред. С. А. КЛЕПИН.

МЕДВЕНСКИЙ РАЙОН

Им. КАЛИНИНА. Председатель И. П. ЩУКИН.

ТОМАРОВСКИЙ РАЙОН

„2-я ПЯТИЛЕТКА". Председатель Г. Ф. ВАСИЛЕНКО.
„НОВЫЙ МИР". Председатель И. Ф. КАЛАШНИКОВ.
„КРАСНАЯ ЗАРЯ". Председатель Ф. Ф. ЖДАНОВ.
„ПОБЕДА". Председатель П. И. ДЕРЕВЛЕВ.
ТОМАРОВСКАЯ МТС. Директор Т. Г. БУЛАНЕНКО, секретарь парторганизации В. М. СЕМЕНЕНКО.

500 центнеров хлеба сверх плана

ПРЕДОКТЯБРЬСКИЙ ПРИЗЫВ КОЛХОЗА «КОММУНАР»

Колхозники и колхозницы сельхозартели «Коммунар», Ширковского сельсовета, Конышевского района, обратились ко всем колхозникам и колхозницам своего района с призывом соревноваться за достойную встречу 28-й годовщины Октября, встретить Октябрьский праздник быстрейшим выполнением обязательств по сдаче хлеба и других продуктов государству и завершением всех сельскохозяйственных работ.

Колхоз «Коммунар»—один из передовиков хлебосдачи в Конышевском районе. В 1943 году, досрочно выполнив план хлебозаготовок, он дополнительно продал государству 800 центнеров зерна, в 1944 году, также после досрочного выполнения обязательств, сверх плана сдал в фонд Красной Армии 1000 центнеров зерна. Теперь, следуя примеру льговского колхоза «Борьба», колхозники и колхозницы «Коммунара» решили сдать государству сверх плана 500 центнеров хлеба.

Помимо этого инициаторы предоктябрьского соревнования обязались до 25 октября закончить обмолот всего урожая, до 20-го выкопать и к 1 ноября вывезти сахарную свеклу, обмолотить и до 25 октября замочить коноплю, в тот же срок закончить подготовку к зимовке скота, к 1 ноября завершить выполнение всех обязательств перед государством и вспашку под зябь.

Обращение обсуждается во всех колхозах Конышевского района.

В ответ на призыв томаровских колхозников

Тем, кого немец оставил без крова, теплые хаты выстроим снова!

СВОДКА
о переселении колхозных семей из землянок в жилые дома на 10 октября

	План переселения из землянок	Переселено на 10 октября	В т. ч. Задание на октябрь	В т. ч. Переселено за 1-ую дек. октября
Белгородский	401	273	115	104
Беленихинский	86	12	30	5
Бессединский	9	18	9	18
Б.-Полянский	30	12	15	—
Б.-Дворский	15	16	—	—
Б.-Солдатский	—	9	—	9
Б.-Троицкий	13	8	5	—
Борисовский	5	—	4	—
В.-Любажский	34	—	15	—
В.-Михайловск.	—	2	—	—
Воловский	115	12	46	—
Волоконовский	8	12	—	—
Горшеченский	13	9	10	6
Грайворонский	—	21	—	—
Дмитриевский	129	26	35	21
Золотухинский	18	—	15	—
Иванинский	69	13	35	11
Ивнянский	35	11	15	8
Касторенский	7	—	5	—
Конышевский	—	9	—	—
Кореневский	430	24	171	10
Корочанский	18	2	—	1
Краснояружск.	31	3	10	3
Кривцовский	33	4	10	—
Крупецкой	110	23	35	3
Ленинский	6	1	3	1
Льговский	32	8	15	1
Мантуровский	70	—	35	—
Медвенский	73	—	35	—
Михайловский	185	32	80	32
Н.-Оскольский	—	17	—	—
Обоянский	8	—	4	—
Октябрьский	14	—	10	—
Поныровский	212	25	70	—
Прохоровский	112	10	50	—
Пристенский	35	10	20	5
Ракитянский	157	23	75	7
Рыльский	85	—	55	—
Сажновский	151	12	71	12
Скороднянский	17	2	10	2
Солнцевский	76	41	25	8
Советский	1023	78	365	8
Ст.-Оскольский	50	39	6	—
Суджанский	54	10	30	—
Тербунский	165	15	55	4
Тимской	255	12	80	2
Томаровский	143	9	65	9
Уразовский	—	2	—	—
Фатежский	27	3	27	3
Хомутовский	298	41	103	30
Черемисиновск.	141	36	50	15
Чернянский	—	14	—	4
Шебекинский	107	8	35	8
Щигровский	201	85	46	—
Ястребовский	—	15	—	—
Итого	5317	1067	2000	350

Братская помощь

Иван Григорьевич Щербинин не любит выступать на собраниях. Но на этот раз он первым попросил слова. Оглядев присутствующих, старик степенно начал:

— Наш председатель тов. Трощенко рассказал, как бедствуют семьи, которые проживают в землянках. Помочь им—наше кровное дело. Я из'являю желание ежедневно по мере своих сил работать на постройке хат для особо нуждающихся.

Благородный почин 60-летнего колхозника тов. Щербинина подхватили плотники Иван Дмитриевич Коптев, Иосиф Васильевич Кадацких и другие. Они организовали строительную бригаду из пяти стариков.

Вначале шло гладко. Колхозники бесперебойно подготавливали ямы для столбов и подвозили бревна, плотники тут же возводили стены. Но когда дошла очередь до потолков и полов, то не оказалось досок.

Строительная бригада обратилась за содействием к своим шефам — рабочим Белгородского пивзавода. В тот же день шефы дали бригаде круглую пилу. Плотники изготовили привод, кузнец тов. Шрамко—железные части к нему. Была установлена циркульная пила. Работая на конном приводе, она обеспечила строительные площадки досками. Теперь 10 колхозников сельхозартели им. Коминтерна, Ячневского сельсовета, торжественно переселились в теплые, просторные дома.

Неоценимую услугу оказали пострадавшим хозяйствам колхозные строительные бригады Супруновского сельсовета. Благодаря им 55 семей получили новые дома.

Однако, в Белгородском районе 128 семей все еще продолжают жить в землянках. Правления артелей и колхозники принимают все меры к тому, чтобы в течение октября отстроить для них новые хаты. Организовано 70 строительных бригад. В наиболее пострадавшие населенные пункты идут на помощь плотники из других колхозов. Так, члены артели «Парижская коммуна», Добровольческого сельсовета, решили построить для разуменских колхозников 6 домов. Всего в районе в порядке помощи будет поставлено 40 хат.

Для новых домов отпущено 750 квадратных метров оконного стекла. На подвозку строительных материалов поставлено 10 автомашин и 47 лошадей. Можно не сомневаться в том, что скоро все белгородские колхозники, оставленные немцами без крова, будут жить в благоустроенных домах.

В. РОССИХИН.

На бумаге—39, а на деле... 5

В ДМИТРИЕВЕ НЕ РУКОВОДЯТ СТРОИТЕЛЬНЫМИ БРИГАДАМИ

Известно, что Дмитриевский район сильно пострадал от немецкой оккупации. Достаточно сказать, что немцы сожгли здесь 1850 домов колхозников, почти все школы и общественные постройки в колхозах.

В прошлом году в районе было построено 800 домов колхозников. Сейчас строятся 200 домов. Но еще более 700 колхозных семей живут или в чужих домах, или в землянках. Особенно много семей продолжают ютиться в землянках в колхозах Неварьского, Черневского, Кузнецовского и Ново-Першинского сельсоветов.

В сентябре нынешнего года в районе надо было построить 52 новых дома. Построено же всего 5.

Очень плохо идет строительство в других колхозах. В колхозе «Новая жизнь» вот уже два года живут в землянках 6 семей. За все время здесь не поставлено ни одной хаты. Почему же? Разве трудно было колхозу построить дома этим семьям? Конечно, нет. Лес сбоку, плотники есть. Но председатель сельсовета т. Свиридов и председатель колхоза т. Зиновкин настолько невнимательны к судьбе своих односельчан, что в течение года не оформили даже документов на получение леса.

Еще во многих колхозах района до сих пор не созданы строительные бригады, а многие бригады, которые были зарегистрированы в райисполкоме, не работают. Райисполком считал, что в районе имеется 39 строительных бригад и что в этих бригадах 142 человека. Оказалось же, что в районе работают только 5 бригад в составе 25 человек.

М. СКИБИН.

ОБЗОР ПЕЧАТИ

Партийные темы в районной газете

В колхозе им. Ленина, Белгородского района, живет коммунист Иосиф Жуковин. Он занимает скромный пост кладовщика. Но его мысли идут дальше колхозной кладовой. О чем теперь может думать сельский коммунист? О том, чтобы колхозники жили хорошо. А путь к хорошей жизни прокладывают упорным трудом. Под лежачий камень вода не течет. Хочешь жить лучше—работай сам отлично, борись за то, чтобы твой колхоз честно выполнял обязательства перед государством Тогда и страна наша будет еще сильнее и богаче, тогда и жизнь нашего народа станет легче, веселее.

Да кто сейчас об этом не думает! И беспартийный председатель правления Коптев, и комсомольский секретарь Лупандина, и все колхозники за то, чтобы скорей убрать урожай, обмолотить, рассчитаться с государством и получить хлеб на трудодни. Но одного желания мало. Надо уметь организовать и хорошо вести дело. А оно-то иногда просто не удается. Так было и в колхозе им. Ленина.

Бесперебойно шла молотьба, колхозники сортировали зерно и возили его на ссыпной пункт, но колхоз все же отставал с хлебосдачей. На помощь приехал представитель райкома партии тов. Лободенко. Познакомившись с расстановкой людей, он увидел то, чего не замечали руководители колхоза. Силы были расставлены неправильно: там, где они особенно нужны, людей нехватало, а где меньше работы—колхозники только мешали друг другу. Вечером на заседании правления представитель райкома рассказывал колхозным активистам, как идет хлебосдача в области и районе, посоветовался с ними, что нужно сделать, чтобы быстрее закончить хлебопоставки. Обсудили все до мелочей, каждому указали место работы. А после заседания, в тот же вечер, Лободенко, Иосиф Жуковин, Лупандина и Коптев составили план политико-массовой работы, договорились, кто на каком участке будет вести агитацию...

Колхозный коммунист и представитель райкома помогли артели им. Ленина за короткий срок закончить хлебосдачу. Об этом хорошо рассказала «Белгородская правда» (редактор Я. ГОРЕЛОВ). Редакция не поскупилась на место в газете для материала об организаторах борьбы за хлеб, показала сельским коммунистам и партийному активу района, как надо выполнять обязательства перед государством.

«Белгородская правда» нередко освещает жизнь сельских парторганизаций. Колхоз им. 18 парте'езда первым в районе рассчитался по хлебопоставкам и натуроплате, возвратил государству семенную ссуду, перевыполнил план осеннего сева. Этими успехами колхоз обязан своим коммунистам—председателю правления тов. Швареву, секретарю парторганизации тов. Шеремет и другим колхозным вожакам. Об их опыте «Белгородская правда» также широко рассказала.

Газета выступает и с серьезной критикой неудовлетворительной работы некоторых коммунистов, напоминая им о партийном долге.

Иначе освещает жизнь коммунистов города и села льговская газета **«Ленинский путь»** (редактор В. ЗАБРОДСКИЙ). Эта газета бросилась в крайность: почти во всех материалах под рубрикой «Партийная жизнь» (а их не так много) говорится о плохих примерах и плохим языком. В заметке «Марицкие коммунисты забыли о главной задаче» встречаются режущие слух выражения. Повидимому, в лексиконе работников льговской газеты не нашлось других, более приличных слов.

«Ленинский путь» не показывает хороший опыт сельских парторганизаций, не пишет о коммунистах, сумевших по-большевистски направить колхозников на вывоз хлеба государству. В статье «Интересы родины—превыше всего» речь идет о многих коммунистах, которые, по словам газеты, «потеряли всякое (!) чувство партийного долга». Но, видно, у редактора при этом появилось и чувство меры; он решил оговориться, что в районе все же есть люди, которые честно выполняют партийные поручения. Такой, оказывается, коммунист тов. Поздняков. Но вот что о нем сказано: «Будучи уполномоченным по Пристеньскому сельсовету, он вывел сельсовет на первое место в районе. Так должен работать каждый уполномоченный райкома партии, тогда дело пойдет наверняка...». А как все-таки надо работать? Почему же газета не учит коммунистов района на хороших примерах?

Выступления газеты по вопросам партийной жизни («Третьяков скрылся за ширмой», «О бездействующих избачах и закрытых избах-читальнях» и другие), создают ложное представление, будто в районе нет положительных примеров, на которых можно учить первичные парторганизации. Это глубоко ошибочно. Редакция не ищет и не обобщает хороший опыт.

* * *

Партийные организации города и села проводят огромную работу по восстановлению хозяйства, направляют беспартийных рабочих и колхозников на новые трудовые подвиги, воспитывают массы в духе строжайшей трудовой дисциплины, бережного отношения к социалистической собственности, в духе преданности своей родине. У каждой из них есть свои особенности, свои трудности в работе, свое хорошее и плохое. Освещать их многогранную жизнь, их интересы, запросы, обобщать хороший опыт партийного руководства хозяйством, связь с массами, показать, как на преодолении трудностей воспитываются наши партийные кадры, как они овладевают ленинизмом—эти темы не может забывать районная газета.

СОВЕТЫ ВРАЧА

Как предохранить детей от заболевания скарлатиной

Предупреждение заболеваний играет огромную роль в борьбе с болезнями и смертностью детей. Особенно важно предупреждение скарлатины, относящейся к наиболее опасным для жизни ребенка болезням.

Мерами предупреждения скарлатины являются изоляция больного, карантин, дезинфекция и предупредительные прививки. Изоляция—это отделение заболевшего скарлатиной от семьи и коллектива. Как правило, больной помещается в больницу, где содержится в течение 40 дней от начала заболевания. В легких случаях, протекающих без осложнений и каких-либо признаков заболевания со стороны слизистых оболочек зева, носа, глотки, срок изоляции может быть сокращен до 30 дней. И, наоборот, этот срок удлиняется до 52 дней для живущих в закрытых детских учреждениях: детдомах, общежитиях и квартирах с большим числом детей.

Изоляция больного вызвана тем, что наблюдаются случаи заноса скарлатинной заразы после возвращения ребенка из больницы, даже по истечении 40 дней от начала заболевания, особенно когда ребенка выписывают из больницы с остатками осложнений—гнойным воспалением ушей или шейных лимфатических желез. При перенесении тяжелой или осложненной скарлатины ребенок, после выписки из больницы, должен еще 12 дней оставаться дома, чтобы лучше укрепить свое здоровье и не занести заразы в детский коллектив.

В разгар скарлатинной эпидемии всегда наблюдается много заболеваний ангиной, не только среди детей, но и среди взрослых. Родство ангины со скарлатиной обнаруживается постоянно. Следовательно, надо помнить, что больные ангиной иногда могут также быть виновниками распространения скарлатины. Поэтому во время эпидемии скарлатины дети, воспитатели и преподаватели, больные ангиной, не должны посещать школу, детсад, ясли.

Скарлатина чаще всего поражает детей дошкольного возраста, реже—детей ясельного возраста и школьников первых классов. Грудные дети до 6 месяцев почти никогда не болеют скарлатиной. Подростки и взрослые иногда болеют, причем женщины болеют чаще, чем мужчины. Это происходит очевидно потому, что они находятся в более близком соприкосновении с заболевшим ребенком.

Наиболее опасны для здорового выделения из носа, а также брызги слюны при кашле, чихании, разговоре и плаче больного ребенка. Этими брызгами слюны и мокроты часто пачкается белье, одежда и окружающие больного предметы. Все это может служить источником заражения. Даже в книгах, которые были в руках больного, микробы - возбудители скарлатины могут безнаказанно существовать несколько месяцев, не теряя своих заразительных свойств. Скарлатиной можно заразиться не только при непосредственном общении с больным, но также через посторонних лиц и от различных предметов, находившихся в помещении больного.

Возможен и еще один вариант заражения путем передачи скарлатины через продукты питания. Передача инфекции через молоко наблюдалась неоднократно. Молоко служит хорошей питательной средой для скарлатинных микробов. Они нередко попадают в молоко, если доильщица сама болела или же если в ее семье имеются больные скарлатиной и даже ангиной (в период скарлатинной эпидемии). Кипячением молока скарлатинные микробы уничтожаются. Поэтому детям молоко следует всегда давать в кипяченом виде. Другие продукты питания также могут служить источником заражения, если они были в помещении, где находился скарлатинозный больной.

Для предупреждения заболевания скарлатиной большое значение имеет карантин, т. е. разобщение здоровых детей, имевших соприкосновение с больными, от остального коллектива. Карантинные группы организуются в яслях, детсадах и школах и изолируются от коллектива на 12 дней. При появлении скарлатины в семье ребенка, посещающего ясли, детсад или школу, его необходимо оставить дома на 12 дней, считая со дня отправки больного в больницу и производства дезинфекции. О каждом заболевании скарлатиной следует немедленно сообщать в ясли, детсад или школу для того, чтобы установить тщательное врачебное наблюдение за детьми и своевременно произвести дезинфекцию. Дезинфекцию белья, одежды и постельных принадлежностей производят в пароформалиновых камерах, или в комнате, при помощи формалина, орошения холодным дезинфицирующим раствором сулемы, карболовой кислоты, лизола.

С целью предупреждения заболевания скарлатиной в последние годы широко применяются прививки. При введении небольшими количествами в человеческий организм убитых скарлатинных микробов (стрептококков) или образуемого ими яда (токсина) в крови вырабатываются противомикробные вещества и противоядие, предохраняющие на некоторое время организм от заражения и заболевания скарлатиной. Если же заражение, несмотря на прививку, произойдет, то заболевание будет легким и не опасным для жизни.

Профессор Н. НИКОЛАЕВ,
заведующий клиникой детских болезней Курского мединститута, доктор медицинских наук.

ПОЛОЖЕНИЕ В АРГЕНТИНЕ

ЛОНДОН. (ТАСС). По сообщению корреспондента агентства Рейтер из Монтевидео, положение в Аргентине неожиданно резко изменилось после того, как президент Фаррель восстановил у власти бывшего вице-президента и военного министра полковника Хуана Перона.

Перон возвратился в Буэнос-Айрес. По имеющимся сведениям, Перон ранее заявил президенту, что он откажется вернуться в состав правительства, если не будут смещены военный министр генерал Авалос и морской министр адмирал Лима, добившиеся ареста Перона и удаления его из столицы.

По последним сообщениям, Перону удалось добиться выполнения своего требования. Военным министром назначен генерал Умберто Соса Молина, а морским министром—контр-адмирал Авелардо Пантин.

Обнаружение картотеки центрального руководства гитлеровской партии

НЬЮ-ЙОРК, 19 октября. (ТАСС). Корреспондент агентства Ассошиэйтед Пресс сообщает из Берлина, что американские власти обнаружили картотеку центрального руководства гитлеровской партии, содержащую имена и фотографии восьми миллионов гитлеровцев. В картотеке есть также имена «заграничных немцев» — гитлеровских агентов в США, Аргентине и других странах.

КОРОТКО

△ Закончено составление обвинительного акта по делу одного из крупнейших венгерских военных преступников — бывшего премьер-министра Бардоши Ласло. Слушание дела назначено на 28 октября.

△ По сообщению газет, на днях в Кеми государственной полицией арестован командующий военным округом северной Финляндии генерал-майор П. А. Аутти. Финское информационное бюро указывает, что арест произведен в связи со следствием по делу об организации тайных складов оружия.

△ Государственный секретарь Канады Мартин заявил 15 октября, что Канада возобновляет торговлю с Италией. Прежде торговля между Канадой и Италией была прекращена в соответствии с правилами относительно торговли с вражескими странами.

△ 15 октября в Осло в драматическом театре «Студио» шла премьера пьесы Л. Леонова «Нашествие». Пьесу поставил известный норвежский режиссер Клаес Гилл. Это первая после войны постановка советской пьесы на норвежской сцене. Вся пресса Осло восторженно отзывается о постановке.

Первое открытое заседание Международного военного трибунала по делу главных немецких военных преступников

БЕРЛИН, 18 октября. (ТАСС). Сегодня в Берлине состоялось первое заседание Международного военного трибунала по делу главных немецких военных преступников. За столом суда—члены Международного военного трибунала: от Советского Союза — генерал-майор юстиции Никитченко и его заместитель Волчков, от США — судья Биддл и его заместитель Паркер, от Великобритании — судья лорд Лоуренс и его заместитель Биркетт, от Франции — судья де-Фарбр и его заместитель Фалькоз.

На заседании присутствуют: главный обвинитель Международного военного трибунала от Советского Союза Руденко и его помощник Денисов; главный обвинитель от Великобритании Хартли Шоукросс; главного обвинителя от США Робертса Джексона замещает его помощник Шей, главного обвинителя от Франции Франсуа де-Ментон представляет его помощник Югос.

Ровно в 10 часов 30 минут первое открытое заседание Международного военного трибунала, созданного для суда над главными немецкими военными преступниками, об'является открытым. Все члены трибунала поочередно повторяют присягу, в которой они торжественно заявляют о том, что будут выполнять свои обязанности честно, об'ективно и добросовестно.

Заседание открывает член Международного военного трибунала от Советского Союза генерал-майор Никитченко, сделавший следующее заявление:

«В соответствии с соглашением правительства Союза Советских Социалистических Республик, Временного правительства Французской республики, правительства Соединенных Штатов Америки и правительства Соединенного Королевства Великобритании и Северной Ирландии по вопросу о судьбе и наказании главных военных преступников европейских стран оси, заключенным в Лондоне 8 августа 1945 года, созвано настоящее заседание Международного военного трибунала в Берлине с целью принятия обвинительного заключения. Я об'являю заседание Международного военного трибунала открытым».

Это заявление было повторено на французском и английском языках.

Вслед за тем главный обвинитель от Советского Союза Руденко вручил суду русский текст обвинительного заключения, а представители обвинения от Франции, Великобритании и США вручили тексты на французском и английском языках. Главные обвинители заявили, что этот текст обвинительного заключения был принят комитетом главных обвинителей единодушно.

После вручения обвинительного заключения главными обвинителями на русском, французском и английском языках председательствующий генерал-майор Никитченко сделал заявление, которое гласит:

«Обвинительное заключение, представленное комитетом главных обвинителей, рассматривает преступления следующих обвиняемых: Германа Вильгельма Геринг, Рудольфа Гесс, Иоахима фон-Риббентроп, Роберта Лей, Вильгельма Кейтель, Эрнста Кальтенбруннер, Альфреда Розенберг, Ганса Франк, Вильгельма Фрик, Юлиуса Штрейхер, Вальтера Функ, Хальмара Шахт, Густава Крупп фон-Болен унд Гальбах, Карла Дениц, Эриха Редер, Бальдура фон-Ширах, Фрица Заукель, Альфреда Иодль, Мартина Борман, Франца фон-Папен, Артура Зейсс - Инкварт, Альберта Шпеер, Константина фон - Нейрат и Ганса Фриче — индивидуально и как членов любой из следующих групп и организаций, к которой они соответственно принадлежали, а именно: правительственный кабинет, руководящий состав национал-социалистской партии, охранные отряды германской национал - социалистской партии (СС), включая группы службы безопасности (СД), государственная тайная полиция (гестапо) штурмовые отряды германской национал - социалистской партии (СА), генеральный штаб и высшее командование германскими вооруженными силами, всеми, как изложено в примечании «3».

Согласно статьям 16-й и 23-й Устава Международного военного трибунала, обвиняемые могут осуществлять свою защиту сами или же избрать себе защитника из числа адвокатов, имеющих право выполнять свои обязанности перед судом в своей собственной стране, или же через специального защитника, назначенного военным трибуналом. Выделяется специальный секретарь трибунала, на которого возлагается обязанность довести до сведения обвиняемых их права. Если кто-либо из обвиняемых пожелает иметь защитника, который не в состоянии выполнять свои обязанности, то трибунал назначит ему защитника.

Обвинительное заключение будет вручено обвиняемым сегодня.

Международный военный трибунал назначит дату суда в Нюрнберге не позднее чем через 30 дней после вручения обвинительного заключения.

Обвинительное заключение будет опубликовано одновременно в Лондоне, Москве, Вашингтоне и в Париже не раньше 20 часов по гринвичскому времени в четверг, 18 октября сего года.

После этого заявления председательствующего генерал-майора Никитченко первое открытое заседание Международного военного трибунала закрывается.

Мэррей о положении рабочих в США

НЬЮ-ЙОРК. (ТАСС). В своем выступлении по радио председатель Конгресса производственных профсоюзов (КПП) Мэррей, ссылаясь на данные министерства торговли, указал, что в результате сокращения заработной платы и увольнений американские рабочие теряют 20 млрд. долларов. Он заявил, что рабочий средней квалификации получает теперь в среднем на 11 долларов в неделю меньше, чем в июне этого года. После победы над Японией в США было уволено 2 млн. рабочих, и увольнение продолжается. Много рабочих и служащих после сокращения военного производства переведено на низкооплачиваемую работу.

Как указал Мэррей, помимо этого, цены за время войны возросли на 45 процентов, и если американские рабочие сводили концы с концами, то это об'яснялось тем, что они работали сверхурочно. Однако многие рабочие не в состоянии были сводить концы с концами, а поэтому продавали облигации военных займов и залезали в долги. Положение многих рабочих становится все более трудным. Для того, чтобы предотвратить экономический кризис с его неизбежными спутниками—недоеданием и массовой безработицей, необходимо, сказал Мэррей, не допустить снижения покупательной способности населения, чего можно добиться только путем повышения заработной платы.

Мэррей отрицал утверждение промышленников о том, будто в результате такой политики в стране возникнет сильная инфляция. Он сказал, что, по данным двух страховых компаний, промышленники на 1-е июля 1944 года имели фонды в 66 млрд. долларов против 17,5 млрд. в начале войны. Кроме того, конгресс значительно снизил налог на сверхприбыли, что даст промышленникам дополнительно в будущем году 2 млрд. доходов.

Ссылаясь на сообщение, напечатанное в журнале «Бизнес уик», Мэррей заявил, что в 1946 г. корпорации ожидают получить 8—10 млрд. долларов чистого дохода.

Нашим родным и знакомым

В редакцию продолжают поступать письма от наших земляков. Находясь вдали от родины, они очень интересуются жизнью и работой курян, просят писать им. Их адреса:

М. Т. Уиковский—полевая почта 77829-в; Б. Н. Юнашев—полевая почта 51440-Е; В. Я. Грисимов—Ленинград, Заставская, дом 3, кв. 27; М. Н. Мишин—полевая почта 08730-Т; М. А. Рязанов—полевая почта 36352-У; Ф. В. Филатов, И. В. Кожин, И. М. Мехневич, В. Н. Дубинин И. П. Гуменко—полевая почта 90680-Г; В. Н. Лопатин—полевая почта 90680-Е; А. В. Македонский—полевая почта 90680-Д.

Отв. редактор М. ПАВЛОВ.

Адрес редакции: Курск, Ленина, 77. Телефоны: зам. ответ. редактора — 8-54, ответ. секретарь — 3-60, отделы партийной жизни и промышленности — 4-41, сельскохозяйственный отдел—3-90, отдел информации—3-56, 2 звонка, писем—3-56, начальник из-ва—2-68, контора типографии — 2-54.

ИЕ—74049. Типография газ. «Курская правда». Тир. 55.100. Зак. 4575.

Пролетарии всех стран, соединяйтесь!

КУРСКАЯ ПРАВДА

ОРГАН КУРСКОГО ОБКОМА ВКП(б), ГОРКОМА ВКП(б)
И ОБЛАСТНОГО СОВЕТА ДЕПУТАТОВ ТРУДЯЩИХСЯ

№ 210 (7109) | 21 октября 1945 г., воскресенье | Цена 20 коп.

ТОРЖЕСТВО СОЦИАЛИСТИЧЕСКОГО ДЕМОКРАТИЗМА

Страна готовится к выборам в Верховный Совет СССР. Назначен день выборов — 10 февраля 1946 года, обнародован избирательный закон, опубликованы списки избирательных округов, утвержден состав Центральной избирательной комиссии.

Советский народ всегда гордился своей Конституцией, своим свободным социалистическим строем, своей демократией — настоящей, подлинной демократией для широких масс, подобной которой еще не знал мир. Мы гордились тем, что только у нас в стране существуют по-настоящему свободные демократические выборы, что только у нас у власти стоят подлинные избранники народа. В годы войны мир убедился, что советские люди не только ценят свой социалистический строй, не только гордятся своей демократией, но и умеют защищать их, не щадя жизни. Война нашего народа против немецких захватчиков не была обычной войной двух армий. Враг угрожал нам не только захватом нашей земли. Гитлеровцы подняли руку и на нашу землю, и на самих нас—на нашу жизнь, на наш государственный строй, на нашу свободу. Уничтожить социалистическое государство рабочих и крестьян и обратить советское население в безропотных рабов—вот какую цель ставили перед собой немецкие захватчики. И, разжигая войну, они рассчитывали не только на свои армии, на пушки и танки. Гитлеровские дурачки всерьез надеялись, что война против Советского Союза вызовет конфликты между народами нашей страны, между рабочими и крестьянами. Они думали, что в результате этого Красная Армия лишится своего тыла.

Как просчитались немецкие авантюристы, показала война. Советский народ встал навстречу военным невзгодам единый и сплоченный. На деле—в битвах с врагом, во всенародной помощи фронту проявилась священная преданность наших людей своей родине, своему строю, своей демократии. Не ослабел, а укрепился союз рабочих и крестьян. Дружба народов закалилась в огне испытаний. В самые тяжелые дни войны народ не терял уверенности в победе, неизменно оказывал величайшее доверие своему правительству и вождю.

С честью выдержала военный экзамен наша страна, наша советская власть, наша социалистическая система, наша демократия. «Жестокая война, чреватая смертельной опасностью для нашей свободы, независимости и государственного бытия, показала нашему народу, даже самым отсталым людям в захолустье, что если бы не советская власть и не построение социализма в СССР, если бы не руководство коммунистической партии и товарища Сталина, то дело кончилось бы ужасной катастрофой. Никогда еще не сознавал наш народ так ясно и полно, как теперь, все выгоды и преимущества той новой демократии, которую он создал собственными руками». (М. И. Калинин).

На основе этой новой демократии, созданной собственными руками народа, и будут проходить наши выборы. На равных правах все советские люди будут участвовать в них—что может быть свободнее и демократичнее этого?

«...по новой Конституции выборы будут всеобщими, равными, прямыми и тайными...

Почему наши выборы будут всеобщими? Потому, что все граждане, за исключением лишенных избирательных прав по суду, будут иметь право избирать и быть избранными.

Почему наши выборы будут равными? Потому, что ни различие в имущественном отношении (еще частично существующее), ни расовая и национальная принадлежность не будут давать никаких привилегий или ущерба. Женщины будут пользоваться активным и пассивным избирательным правом на равных правах с мужчиной. Наши выборы будут подлинно равными.

Почему тайные? А потому, что мы хотим дать советским людям полную свободу голосовать за тех, кого они хотят избрать, кому они доверяют обеспечение своих интересов.

Почему прямые? Потому, что непосредственные выборы на местах во все представительные учреждения, вплоть до верховных органов, лучше обеспечивают интересы трудящихся нашей необ'ятной страны»,—так говорил творец советской Конституции товарищ Сталин в дни, когда принимался Основной закон нашего государства.

Всеобщее, прямое и равное избирательное право при тайном голосовании не только провозглашено нашим законом. Сама организация выборов создает все условия для того, чтобы каждый гражданин мог это право осуществить. В этом важнейшее отличие нашего социалистического демократизма от «обычного» демократизма буржуазных государств. Все права советского человека, записанные в Сталинской Конституции, обеспечены на деле, и ими, этими великими правами, пользуется каждый советский человек.

Наш народ во второй раз будет избирать Верховный Совет по новой Конституции. Но несмотря на то, что первые выборы живы в памяти каждого гражданина, долг партийных организаций тщательно раз'яснить каждому избирателю порядок выборов, его права и обязанности. «Положение о выборах в Верховный Совет СССР» должно быть известно в каждой квартире рабочего и служащего, в каждой колхозной хате. Многие партийные организации уже начали политическую работу в связи с выборами. Надо ее организовать умело, продуманно. Тысячи агитаторов из числа коммунистов, комсомольцев, советских интеллигентов должны быть направлены для пропаганды избирательного закона. Не только на предприятиях и в учреждениях, но и среди домашних хозяек должна вестись постоянно раз'яснительная работа.

Советский народ-победитель радостно готовится к выборам верховного органа власти. Можно не сомневаться, что день 10 февраля 1946 года станет днем торжества советской демократии, демонстрации морально-политического единства советского народа.



Внимательно слушают «Положение о выборах в Верховный Совет СССР» молодые работники вокзала ст. Курск. Они впервые будут принимать участие в выборах.
На снимке: начальник вокзала С. А. Логинов (слева) читает избирательный закон молодым избирателям.
Фото О. Сизова.

УКАЗ
ПРЕЗИДИУМА ВЕРХОВНОГО СОВЕТА СССР

Об утверждении состава Центральной избирательной комиссии по выборам в Верховный Совет СССР

На основании ст. ст. 36 и 37 «Положения о выборах в Верховный Совет СССР» утвердить Центральную избирательную комиссию по выборам в Верховный Совет СССР в составе следующих представителей общественных организаций и обществ трудящихся:

Председатель Центральной избирательной комиссии КУЗНЕЦОВ Василий Васильевич—от Всесоюзного Центрального Совета Профессиональных Союзов.

Заместитель председателя Центральной избирательной комиссии БРУЕВИЧ Николай Григорьевич — от Профессионального Союза работников высшей школы и научных учреждений.

Секретарь Центральной избирательной комиссии ШАТАЛИН Николай Николаевич—от Профессионального Союза работников политико-просветительных учреждений.

Члены Центральной избирательной комиссии:

ПОПОВ Георгий Михайлович—от московской коммунистической организации,

КУЗНЕЦОВ Алексей Александрович—от ленинградской коммунистической организации,

АБУШЕНКО Клавдия Амосовна—от Профессионального Союза рабочих и служащих совхозов Белорусской ССР.

ТИХОНОВ Николай Семенович—от Союза советских писателей,

МИХАЙЛОВ Николай Александрович—от Всесоюзного Ленинского Коммунистического Союза Молодежи,

ПОКРЫШКИН Александр Иванович—от Центрального Совета общества содействия обороне и авиационно - химическому строительству в СССР (Осоавиахим).

ПЫЛАЕВА Нина Андреевна—от колхозников колхоза «Красный путиловец» Калининской области,

СЕРДЮК Зиновий Тимофеевич—от киевской коммунистической организации,

ГОЛОВАТЫЙ Ферапонт Петрович—от колхозников колхоза «Стахановец» Саратовской области,

ШУВАНДИНА Таисия Ивановна—от рабочих, служащих и инженеров хлопчатобумажной фабрики имени рабочего Федора Зиновьева (г. Иваново),

ШАТИЛИН Алексей Леонтьевич — от рабочих, служащих и инженеров Магнитогорского металлургического комбината имени Сталина,

ЮСУПОВ Усман — от узбекской коммунистической организации.

Председатель Президиума Верховного Совета СССР
М. КАЛИНИН.

Секретарь Президиума Верховного Совета СССР
А. ГОРКИН.

Москва, Кремль.
20 октября 1945 года.

В Президиуме Верховного Совета СССР

Президиум Верховного Совета СССР присвоил почетное звание «Мать-героиня» с вручением ордена «Мать-героиня» и грамоты Президиума Верховного Совета СССР САЛТАНОВОЙ АЛЕКСАНДРЕ ФАТЕЕВНЕ — колхознице колхоза «Красный боец» Кривцовского района и ФИЛЬЧАКОВОЙ ДАРЬЕ ФИЛИППОВНЕ — колхознице колхоза «Согласие» Мантуровского района.

35 центнеров хлеба—дополнительная оплата звену за перевыполнение плана урожайности

СТАРЫЙ ОСКОЛ. (Наш корр.). Самый высокий урожай в районе вырастило звено Ольги Монаковой из колхоза «Привет коммунарам». Звено собрало по 18 центнеров озимой пшеницы, по 29 цнт. яровой пшеницы и по 42 цнт. ячменя с гектара. Сверх плана получено 142 цнт. 42 кгр. зерна.

За перевыполнение плана урожайности звено получило 35 центнеров 61 кгр. дополнительной оплаты.

Хороший урожай вырастили также звенья колхоза «Мировая революция». Звеньевые Винокова и Серпуховитина получили с каждого гектара по 20 цнт. яровой пшеницы.

Квалифицированные кадры для сельского хозяйства

49.600 учащихся будет принято в нынешнем году в одногодичные сельскохозяйственные школы. Сейчас в них заканчивают учебу 35 тысяч полеводов, садоводов, овощеводов, животноводов, коневодов и ветеринарных фельдшеров.

За короткий срок своего существования (открыты в августе 1944 года) одногодичные сельскохозяйственные школы стали весьма популярны среди широких масс колхозников. Желающих поступить в эти школы всюду очень много. В Молотовскую школу садоводов, например, на 120 вакантных мест подано более 800 заявлений.

Принимаются в одногодичные школы колхозники, показавшие лучшие результаты на производстве, работники машинно-тракторных станций и земельных органов, имеющие 7-классное образование. В отдельных случаях допускается прием лучших колхозников с 4-классным образованием. Преимущественное право предоставляется инвалидам Отечественной войны и демобилизованным из Красной Армии. Набор новых учащихся заканчивается 10 ноября.

Увеличивается выпуск резиновой обуви

Резиновая промышленность увеличивает производство изделий широкого потребления, в частности, резиновой обуви, изделий санитарии и гигиены, спортивного имущества и других предметов бытового обслуживания. В третьем квартале резиновой обуви выпущено на 38,9 процента больше, чем во втором.

Завод «Красный треугольник» начал изготовлять высокие дамские боты с затвором «молния». В начале войны производство их было прекращено. На-днях выпущена первая партия этой обуви. Завод выпускает также теплые мужские, дамские и детские ботинки, так называемые «снеговые». Верх у них шерстяной, внутри—байка, подошва резиновая.

На предприятиях резиновой промышленности возобновляют выпуск мужских и дамских галош со шлипсом (с язычком).

В четвертом квартале резиновой обуви будет выпущено на 1 млн. пар больше, чем в третьем.

Строительство радио-телефонного завода в Одессе

В Одессе началось строительство радио-телефонного завода Наркомата Электропромышленности СССР. В этом году предприятие уже даст на 500 тысяч рублей продукции.

Навстречу 28-й годовщине Октября

Предпраздничные ярмарки

Наркомат торговли СССР дал указание всем наркомторгам союзных республик об организации осенних предпраздничных и новогодних ярмарок.

Местным органам предложено учесть опыт первой послевоенной ярмарки, проведенной в Харькове, которая дала значительное увеличение привоза сельскохозяйственных продуктов. Цены на продукты снизились во время ярмарки на 60-70 процентов, что в дальнейшем оказало влияние на понижение цен на рынках города. На ярмарке была развернута встречная торговля товарами широкого потребления, изготовленными промышленными предприятиями Харькова.

В ближайшее время намечено провести такие ярмарки в Киеве, Ташкенте, Петрозаводске, Свердловске и Горьком.

Обязательства краснознаменцев

Марковский мелькомбинат занимает первое место среди предприятий Курского треста мукомольной промышленности. Коллектив марковцев в продолжение всего года прочно держит переходящее Красное знамя треста.

Коллектив комбината обратился ко всем мукомолам области с призывом по-боевому развернуть предоктябрьское социалистическое соревнование и обязался к 7 ноября выполнить годовой план по валовой продукции, а к новому году дать 30 проц. продукции сверх плана. Марковцы приняли на себя обязательство изготовить для других мельничных предприятий 2 просорушки.

РЫБАЛКИН,
БОГОЛЮБОВ,
ТЮТЮННИКОВ.

Новая больница

Медицинские работники Ольховатской больницы и амбулатории, Поныровского района, решили своими силами закончить восстановление основного корпуса больницы. Благоустроенная больница будет праздничным подарком для населения.

Районные учительские совещания

В конце октября во всех районах нашей области пройдут совещания учителей начальных, семилетних и средних школ. Преподаватели прослушают и обсудят доклад на тему «О ходе выполнения решений Всероссийского совещания по народному образованию и второго областного с'езда учителей».

Отдел школ обкома ВКП(б), облоно и институт усовершенствования учителей откомандировал в районы для проведения этих совещаний двадцать человек.

В ДНИ МИРА



По-гвардейски

Храбро, с русской удалью и смекалкой бил немцев наш земляк гвардеец И. Д. Поляков. Грудь его украшают четыре правительственных награды: орден Красной Звезды, медаль «За отвагу» и две медали «За боевые заслуги».

Демобилизовавшись из армии, он сразу же начал работать по своей специальности—кузнецом в совхозе «Марьино», Рыльского района. Одна дума сейчас у Полякова: помочь совхозу быстрей восстановить хозяйство, больше сделать для победившей Родины.

— Кто фрицев громил по-гвардейски, тот и трудиться должен по-гвардейски,—говорит Поляков. И в труде у него действительно видна фронтовая гвардейская хватка: не меньше двух норм выполняет ежедневно.

На снимке: И. Д. Поляков за ремонтом плуга.

Фото А. Богданчикова.

Подарок Анны Юткиной

Сибирские сорта картофеля в льговских колхозах

ЛЬГОВ. (От соб. корр.). Весною колхозники сельхозартели «Борьба» получили от знатной сибирской звеньевой Анны Кондратьевны Юткиной посылку. В ней тов. Юткина прислала 8 килограммов картофеля сорта «Сибиряк-белый». В 1942 году звено Юткиной из колхоза «Красный Перекоп», Кемеровской области, собрало 1330 центнеров картофеля этого сорта с гектара.

Сибирский сорт картофеля колхозники «Борьбы» посадили у себя. Результат получился хороший. При обычной обработке собран урожай до 200 центнеров с гектара.

Из Омского научно-исследовательского института зернового хозяйства картофель «Сибиряк-белый», «Ранняя роза» получили на семена колхозы «Колос», «13 годовщина Октября». Урожай картофеля этого сорта они сняли значительно больший, чем обычный. Колхоз «13 годовщина Октября», например, с одного гектара собрал столько, сколько местного сорта с 8 гектаров.

Морские такси

Завод, где директором тов. Журавлев, по заказу Наркомата Морского Флота приступил к серийному производству нового морского катера «Крылья Советов-I», сконструированного инженерами Гардвигом и Пламом.

Новый катер «КС-I» более усовершенствованный, чем 6-местные катеры с мотором «ГАЗ», которые выпускали до войны.

На закончившихся опытных испытаниях на канале Москва—Волга катер развил скорость до 41 км. в час.

Новые скоростные катеры будут курсировать как морские такси, на линии Сочи—Мацеста—Хоста—Гагры.

Фронтовики благодарят

Дети—самое дорогое сокровище народа. В них будущее Родины. И не случайно воины Красной Армии в битвах с фашистскими полчищами думали, прежде всего, о детях, об их счастьи, твердо верили в то, что родная страна о них позаботится. Эта вера не обманула фронтовиков. Возвращаясь из армии, они находят своих детей здоровыми, жизнерадостными, окрепшими. Государство позаботилось о создании для них нормальных условий в быту и в учебе. Сохранена жизнь тысячам детей, оставшихся без родителей.

Редакция получает много писем от фронтовиков—отцов и матерей, встретивших своих детей после долгой и тяжкой разлуки. Это—волнующие человеческие документы.

Н. А. Леоновой в октябре 1944 года, в связи с срочным выездом на фронт, пришлось оставить свою четырехмесячную дочь Галю в Курском доме ребенка. Обстоятельства сложились так, что Леонова пробыла на фронте больше девяти месяцев и возвратилась в Курск уже после победы—нынешним летом.

Какая мать не станет тревожиться за судьбу своего ребенка, оставленного на попечение чужих, незнакомых людей? Тревожилась, конечно, и Леонова. Вот как описывает она свое состояние:

«...Подхожу к дому № 33 на Дружининской улице, где должна находиться моя родная дочурка. Подошла совсем близко. Болит, волнуется сердце. А если ее нет, моей Галочки? Что я буду делать тогда?..»

У входа в детский дом Леонова увидела нарядных веселых детей, гуляющих с воспитательницей. И тут случилось то, чего она никак не ожидала: ее не забыли, ее сразу узнали:

— Галочкина мама приехала!

Леонова долго беседовала с заведующей домом ребенка М. М. Цветковой, врачом А. П. Кравченко. Она узнала, что девочка была тяжело больна, поняла всем существом матери, как нелегко было выходить девочку, вернуть ей здоровье. Много было сказано теплых, задушевных слов, но не смогла Леонова полностью выразить словами всю свою материнскую благодарность людям, выходившим ей дочь. Нет, они не были чужими, незнакомыми людьми. Это были очень близкие, родные люди.

На-днях в редакцию пришло письмо от демобилизованного красноармейца Леонида Тимофеевича Фасцова. Весной 1943 года, на фронте, Фасцов узнал о смерти своей жены, проживавшей в селе Марково, Глушковского района. Трое детей Фасцова были взяты в детский дом.

Закончилась война. Демобилизовавшись из армии, Леонид Тимофеевич поспешил к детям. Предоставим слово ему самому. Вот что он пишет:

«Моя «молодая гвардия»—три сына: Борис 12 лет, Виктор 9 лет и Валерий 7 лет воспитывались в Теткинском детдоме. Радостна была моя встреча с ребятами. Они здоровы и за эти годы повзрослели!

В детдоме 75 детей.

Все воспитанники детдома имеют по два костюма, обувь, галоши, теплую верхнюю одежду. Дети получают вкусную и питательную пищу. Они учатся в школе.

Заведующий домом тов. Лавриненко, пионервожатая тов. Забелина, медсестра тов. Серова и все остальные работники относятся к детям по-матерински, ласково и заботливо».

Зорким солдатским взглядом осмотрел Фасцов детский дом. От его пристального внимания не ускользнули панели, окрашенные под дуб, он по-хозяйски подсчитал количество завезенного на зиму топлива, он не забыл отметить в своем письме и то, что все дети имеют сумки для учебников.

Тов. Фасцов познакомился с воспитателями и учителями, побывал на концерте художественной самодеятельности воспитанников. Детским домом он остался очень доволен.

«Так заботиться о детях может только наша, советская власть, наш отец, товарищ Сталин»,—пишет в заключение фронтовик.

Сознание своего долга перед Родиной воодушевляло Леонову и Фасцова на славные боевые дела. Это же высокое чувство вдохновляло работников детских домов, поднимая их в труде до настоящей доблести. Родительскую благодарность фронтовиков они заслужили по праву.

Н. КОРНЕЕВ.

По следам неопубликованных писем

Радиослушатели города Дмитриева сообщили редакции, что их радиоузел начинает свою работу поздно вечером.

Редакция послала письмо Дмитриевскому райкому ВКП(б) для принятия мер.

Сейчас, по указанию райкома партии, радиоузел возобновил работу по старому расписанию.

Красное знамя—кирпичному заводу

ИТОГИ СОРЕВНОВАНИЯ КУРСКИХ ПРЕДПРИЯТИЙ В СЕНТЯБРЕ

Бюро горкома ВКП(б) и исполком горсовета подвели итоги социалистического соревнования промышленных предприятий города за сентябрь. Победителем соревнования признан Ленинский район, промышленность которого выполнила месячный план по валовой продукции на 104 процента. В соревновании отдельных предприятий первое место завоевал Курский кирпичный завод (директор тов. Глебов), давший 156 процентов по валовой и 195 процентов товарной продукции. Завод досрочно завершил выполнение годового производственного плана.

Ленинскому району (секретарь райкома ВКП(б) тов. Панов, председателя райсовета тов. Шубин) и коллективу кирпичного завода будут вручены переходящие Красные знамена горкома ВКП(б) и горсовета.

Хорошо работали коллективы трикотажной фабрики (директор тов. Копштейн, секретарь парторганизации тов. Вакуленко), кожзавода им. Серегина (директор тов. Купашов, секретарь парторганизации тов. Чернышев), артели «Ударник» (председатель тов. Шелехов, секретарь парторганизации тов. Цуцков) и артели «2-я пятилетка» (председатель тов. Винокур).

Бюро горкома ВКП(б) и исполком горсовета отметили плохую работу Курской ЦЭС (директор тов. Карый), дрожзавода (директор тов. Миронюк), ремзавода (директор тов. Выменец) и обувной фабрики № 2 (директор тов. Розенбаум).

МАЛЕНЬКИЙ ФЕЛЬЕТОН

Монолог старого почитателя бани

Я, друзья, принадлежу к людям старшего поколения. А у них, как водится, всякие застарелые привычки, капризы, грешки. Страсть побаниться, знаете, я тоже отношу к этим привычкам. Бывало, взбираешься на верхнюю полку и в сплошном пару веником изгоняешь всякую телесную дурь. Тем временем сосед по верхней полке так же, как я, крепко банится, сопит, кряхтит от удовольствия и, между прочим, рассказывает какую-нибудь веселую басню, хочешь верь, хочешь нет. Банишься и наслаждаешься. В этом, как хотите, была своего рода, простите, может быть за неточность, бытовая поэзия.

А теперь, право, очень я злюсь на тех хозяев города, которые не могут дать своим гражданам хорошо побаниться. Ужель это, думаю, такая мировая проблема, что ее никак на месте не разрешить? Курская баня № 1, к примеру, за 8 месяцев этого года почти 4 месяца не работала. А в так называемые «рабочие» дни она часто также давала жару столько, как луна в полночь. Что, скажете, топлива не было?—Чушь! Поинтересовался я этим вопросом и вот, знаете, выяснил такой расчет. Баня имела за эти 8 месяцев почти 470 тонн торфа, без малого 60 кубометров дров, а угля более 690 тонн—короче говоря, имела топлива почти на все сто. Но жгли его так, точно мусор. Понятно и пережгли полозину. А теперь, простите, баня питается с подводы да в топку, запасов почти нет. Как уж тут баниться всласть!

Узнал я еще одну интересную вещь. Если пустить в баню людей на полную, так сказать, нагрузку, то пять человек должны будут мыться в одном тазу. Можете себе представить. Из 200 тазов целых только 40. Попробуйте-ка тут соблюсти какую-нибудь очередь! Я хочу мыться и сосед хочет мыться. Совершенно законно ведь. А тазов, простите, на меня—одна пятая, да на него одна пятая. Тут, знаете, и с родным отцом поссоришься. А остальные полтораста с лишним штук это—тазовое кладбище. Целое лето наши хозяева думали, как бы починить тазы. Сунулись в артель «Коммунар», а там говорят: «и без ваших тазов хлопот полон рот». Еще пробовали—нигде не берут. Так и осталась баня при пятой части своей, простите за выражение, тазовой потребности. Как уж тут побаниться вдоволь!

Или опять скажу о топливе. Торф доставляют на вертушке из Сараевского болота. Представьте себе такую картину. Сперва торф грузится со штабеля на подводу, затем с подводы на пристанционную площадку, с площадки в вагоны, с вагонов опять на площадку уже на Курск-ветка, с этой площадки опять на подводу или машину, а с этой, так сказать, последней инстанции—в склад к потребителю. Шесть раз, представьте себе, торф перекидывается с места на место. Тут не только торф, но и, пожалуй, тавровая балка превратится в крошку, в труху. Будь хоть эта труха сухая, так еще полбеды, а то она совсем почти мокрая. Гортоп, видите ли, считает, коль скоро в бане первый продукт вода, то и в топливе должно быть побольше воды.

Вот такие в наше время банные горести. Ясное, поэтому, дело, что желание хорошо побаниться только мечта. И поэтому я, старый любитель бани, зол на наших хозяев. Можно бы иметь баню как следует, но для этого нужно полное желание потрудиться для людей.

М. ВЛАДИМИРОВ.

НАСТУПАЮТ ХОЛОДА

ВСЕ СИЛЫ—НА ЗАВЕРШЕНИЕ СЕЛЬСКОХОЗЯЙСТВЕННЫХ РАБОТ В КАЖДОМ КОЛХОЗЕ

Воспитывать партактив на преодоление трудностей

— Мы отстаем потому, что подводят молотильные агрегаты: не намолачиваем нужного количества зерна для сдачи государству...

Вот уже более двух месяцев в Обоянском районе говорят об этом на всех заседаниях и совещаниях.

Действительно, молотильные агрегаты работают плохо. Они намолачивают в сутки не больше 100 тонн. Агрегаты стоят половину рабочего времени и, главным образом, по вине колхозов. Например, в колхозе «Пролетарий», Бушминского сельсовета, с начала уборки вполне исправный комбайн работает в среднем 3—4 часа в сутки. Колхоз не обеспечивает его рабочей силой. Последние 15 дней здесь совсем перестали сдавать хлеб государству. Но с простоями в большинстве колхозов не борются. Комбайнеров, трактористов и машинистов не ознакомили с мерами поощрения, соревнование среди них не развернуто. В районе не выполнили указания обкома ВКП(б) о прикреплении к молотильным агрегатам ответственных огранизаторов. Райком партии на ряд молотилок прикрепил комсомольцев, но даже не собрал их, чтобы рассказать о задачах.

Но главная причина отставания района все же не в том, что «молотилки подводят». В районе слабо развернута организационно-партийная и политико-массовая работа. Партийный актив района продолжительное время по-настоящему не вмешивался в жизнь колхозов и плохо руководил хлебопоставками. Только этим об'ясняется, например, что многие колхозы начали сдавать хлеб государству во второй половине сентября, что на 15 октября только 4 колхоза из 92 выполнили план хлебопоставок.

Райком ВКП(б) не принимает мер к укреплению партийной дисциплины среди актива. Отдельные коммунисты плохо выполняют поручения райкома. К таким, прежде всего, относится зав. райфо тов. Иванилов, районный прокурор тов. Шеховцев, нарсудья тов. Иванов, начальник райотделения НКГБ тов. Петров и другие. Они редко выезжают в колхозы, не чувствуют себя ответственными за провал хлебопоставок.

Вместо того, чтобы потребовать деловой работы по организации хлебопоставок, райком партии беспрерывно перебрасывает своих уполномоченных из одного колхоза в другой. Такая мера не воспитывает актив на преодоление трудностей. Например, в колхозе им. Буденного, Р.-Будского сельсовета, около двух месяцев был уполномоченным тов. Рассолов. Колхоз отстал с хлебопоставками, не досеял треть озимых; здесь не копают свеклу; половина урожая все еще лежит в крестцах; зяби вспахано 6 га из 300. Райком партии решил «обновить обстановку» для тов. Рассолова и послал его в колхоз «Путь к социализму». Так поступили и с тов. Дуранченко: из колхоза Шевелевского сельсовета его недавно перевели в Трубежанский сельсовет. Ни там, ни здесь тов. Дуранченко не помог колхозам организовать хлебосдачу. Бесконтрольность привела к тому, что некоторые уполномоченные райкома сидят дома и вместо себя в колхоз посылают второстепенных работников. Так, т. Кармазин командировал вместо себя «поприсутствовать» в колхозе «Серп и Молот» подчиненного ему сотрудника райлесхоза.

В районе насчитывается 57 коммунистов-одиночек. Как они работают с колхозниками, как учатся, в какой помощи нуждаются,— этим почти не интересуются работники райкома. По этой же причине плохо работают и сельские первичные парторганизации. В колхозе «Путь к социализму»— 4 коммуниста. Партийная организация этого колхоза за 8 месяцев не провела ни одного собрания. Уполномоченным райкома партии здесь числится тов. Кобзев. Он никакой помощи парторганизации не оказал.

Оргинструкторский отдел райкома партии (зав. тов. Анпилогов) тоже мало интересуется жизнью, работой коммунистов села. Инструктора этого отдела т.т. Шевелева и Беспяткина—редкие гости в первичных парторганизациях.

Обоянский район сильно отстал как по выполнению хлебопоставок, так и по другим сельхозработам. Район еще не выполнил ни одного обязательства, которое брал на себя в социалистическом соревновании, и плетется в числе самых отстающих районов области.

П. СИНИЦИН,
инструктор обкома ВКП(б).



Из всех общественных построек и 205 домов колхозников сельхозартели „Мазеповка". Октябрьского сельсовета, Рыльского района, уцелело только три дома. Все было предано огню и уничтожено немецкими варварами. За два года после освобождения село отстроилось заново; осталось восстановить лишь несколько домов.

На снимке (слева): землянки, в которых жили колхозницы сельхозартели „Мазеповка" П. В. Васильева и Н. П. Кривошеева; справа: вновь выстроенные дома, в которые колхозники переселились из землянок колхоза „Мазеповка".

Фото А. Богданчикова.

У инициаторов соревнования

ЧЕРНЯНКА. (Наш корр.). Первенство на вспашке зяби сейчас оспаривают 20 комсомольско-молодежных бригад района. Инициаторы соревнования — молодежь колхоза «Красная звезда», Протокинского сельсовета, чтобы выполнить взятое в соревновании обязательство, дополнительно поставили на вспашку зяби 16 плугов. Лучшие пахари, подписавшие обращение к молодежи области, Николай Судаков и Попов уже вспахали по 5 гектаров каждый.

Большую организованность показывают на вспашке зяби молодые колхозники сельхозартели «Красная заря», Волотовского сельсовета. Здесь комсомольско-молодежная бригада вспахала более 20 га (из 43 га вспаханных всем колхозом). Комсомольцы этого колхоза сумели привлечь на вспашку зяби школьников Волотовской неполной средней школы. Учащиеся седьмых классов Николай Черных и Андрей Новосельцев пашут зябь в свободное от уроков время.

Выдающийся рекорд Полины Радовской

Звеньевая колхоза им. 18 партс'езда Житомирской области Полина Радовская вырастила с каждого гектара по 27 центнеров хмеля. Колхоз получил за сданный хмель 1.800 пудов пшеницы и 45 тысяч рублей деньгами. Каждому члену звена выдано на трудодень по 2 килограмма хлеба, 2 килограмма картофеля и по 15 рублей.

Кроме хмеля, Радовская вырастила на семенном участке по 180 пудов озимой пшеницы с гектара.

Симон Персианов сдержал слово

Работа на току, как всегда, шла слаженно. Домолачивали последнюю в овсяном поле—15-ю скирду. Никанор Иванович Князев, один из лучших барабанщиков молотильной бригады, задорно покрикивал на своих помощников:

— А ну, подавай быстрее! Видишь простаиваю. Дядя Симон спасибо не скажет.

Простаивать ему, впрочем, не приходилось и минуты, так как по конвейеру то и дело двигались тучные снопы и молниеносно исчезали в барабане машины. «Дядя Симон» — машинист молотилки Симон Федорович Персианов стоял в это время у контрольных весов и следил за взвешиванием обмолоченного зерна.

— Точнее, пожалуйста! Да из-под ног подбери, с хлебом ведь дело имеешь,—наказывал он неопытному весовщику.

В сумерки (точно по расписанию) явилась ночная смена, — и тогда подсчитали выработку за день—30 тонн вместо 12 по норме обмолотили за сутки.

Но Персианов не был доволен. Вечером на совещании председателей колхозов он горячо доказывал нерациональность частых переездов молотилки и предложил организовать ручную подноску снопов там, где скирды особенно мелки. Предложение было принято. На следующий день на подноску снопов вышли подростки. Молотьба пошла еще успешнее.

Симон Федорович Персианов принадлежит к числу тех беспокойных, неугомонных людей, которые не могут мириться с недостатками, которые, увидев валяющуюся нужную в хозяйстве вещь, ни за что не пройдут мимо нее, не подняв и не приспособив к делу. Как-то за околицей разыскал он полусгнившие остатки трофейной машины. Из всей груды лома дельным оказался один подшипник, но и его Персианов прибрал к месту. А впоследствии рассказывал, как этот трофейный подшипник выручил его из беды—не дал простоять молотилке.

Простоев машинист Персианов не терпит. Лучше заболеть, чем допустить простой машины, говорит он. И молотилка МК-1100 с первого дня сезона работает круглые сутки, бесперебойно. Машинист любовно ухаживает за ней. Он относится к машине с тем особенным чувством бережливости, с каким изобретатель, человек творческой мысли, относится к своему изобретению, к своему детищу. Именно таким детищем, и законно, считает Персианов свою машину. За 8 лет работы большинство деталей он сумел сохранить в том виде, в каком они вышли с завода, т. е. почти новыми. Другие реставрировал сам.

Он первым в районе применил лунинские методы в сельском хозяйстве. И не случайно, именно Персианову доверила дирекция МТС в 1944 году самостоятельный ремонт машины на участке, без заезда в мастерскую станции.

Молотилка на шарикоподшипниках работает с меньшей сопротивляемостью, производительность ее больше. Это знал Персианов. Но шарикоподшипников в Рыльской МТС не было. Тогда из утильного материала он примитивным путем смастерил коренные шарикоподшипники собственной конструкции, успешно выдержавшие испытание.

— И чего это ты волнуешься, Федорович?—скажет иной раз тракторист,—твоя ли это забота,— пусть МТС добывает недостающие части!

— Моя забота, разве не видишь хлеб теряется.

Клевер, обычно, молотили так: сначала обрывали головки, а после трижды пропускали через клеверотерку. Намолачивалось не больше тонны в день.

— Больше можно дать,—сказал Персианов. — Он смастерил простейшее приспособление, с помощью которого производил одновременно обе операции—обрывание головок клевера и протирание их. И стал обмолачивать по 4 тонны в день. Это был всесоюзный рекорд, о нем сообщали в газетах.

Два месяца назад Симон Персианов предложил организовать областное соревнование машинистов молотилок, чтобы быстрее дать Родине хлеб нового урожая.

Машинист обещал, что молотилка МК-1100 будет работать круглосуточно и даст столько хлеба, что костровские колхозы, которые она обслуживает, смогут во-время выполнить обязательства перед государством и посеять озимые. Для этого машинист активно участвовал в организации молотильных бригад, следил за точным выполнением расписания смен, за тем, чтобы урожай каждого звена обмолачивался отдельно и точно взвешивался. Обращаясь к машинистам молотилок области, Персианов обещал дать 800 тонн зерна вместо 600 по плану. Это обязательство выполнено. Симон Персианов борется теперь за обмолот 1000 тонн хлеба к годовщине великого Октября. Ваше слово, товарищи машинисты!

М. ТУНГУСКОВА.

с. Кострова,
Рыльский район.

СВЕРХ ПЛАНА

СУДЖА, 20 октября. (По телефону от нашего соб. корр.). Колхоз „Красное знамя" по примеру льговского колхоза „Борьба" решил сдать сверх плана в фонд Красной Армии 100 центнеров хлеба. Зерно вывозится на ссыпной пункт.

Теплые, но не греющие обещания горсовета

Еще в июне директор Старооскольской средней школы т. Кондаков обратился в городской совет с просьбой помочь школе завезти топливо.

— Успеете! — ответили ему,— до зимы еще далеко.

В июле председатель горсовета т. Агеев заявил, что железная дорога скоро предоставит «вертушку» и дрова будут. За этой «вертушкой» выехал специальный представитель; вернулся он только в конце августа, причем не привез даже обещания получить «вертушку».

Близилась осень. Топливо нужно детским учреждениям, школам, больницам. И тут только вспомнили о городском транспорте. Подсчитали. В городе оказалось 200 лошадей и 20 автомашин. Если бы хоть часть их, начиная с июля, была использована, городские учреждения имели бы теперь значительный запас топлива. Правда, городской совет вынес не одно решение о привлечении городского транспорта на вывозку топлива, но этому решению никто не подчинился. Топливо так и не завозилось. Тогда председатель исполкома решил послать в управление железной дороги «более ответственного товарища», чтобы выхлопотать «вертушку», но пока еще не нашел подходящего кандидата...

А положение в городе—критическое. Из необходимых для отопления 7 тысяч тонн топлива имеется только 600 тонн торфа, тогда как вокруг Старого Оскола на расстоянии всего 10—20 километров лежат десятки тысяч тонн готового торфа.

Не лучше обстоит дело с ремонтом и утеплением помещений. Так, у всех на виду стоит полураскрытое здание медшколы. В дождь все комнаты заливаются водой и занятия прекращаются. В строй конторе на все просьбы отремонтировать здание отвечают одно: нет кровли. Однако, для частных домов кровельное железо находится.

В городе до сих пор не восстановлена водопроводная сеть. Ежедневно с утра можно наблюдать такую картину: с разных улиц граждане сходятся к колонке за водой. Постояв здесь некоторое время, они... направляются к речке. Она, не в пример горсовету, не дает обещаний, но зато дает воду, хоть и плохую.

А. ВАСИЛЬЕВ.

Международный обзор

В освобожденных от фашистской тирании Балканских странах проходит подготовка к первым действительно свободным выборам законодательных органов власти. В Болгарии и Югославии выборы назначены на ноябрь. День выборов в Румынии еще не определен, но, судя по заявлению премьер-министра Петре Гроза, они состоятся тотчас после разрешения самых неотложных вопросов восстановления страны. Началась подготовка к выборам в Албании.

Само собою разумеется, что предвыборная кампания в каждой из этих стран имеет свои специфические особенности. Тем не менее, процесс подготовки к выборам характеризуется рядом общих черт. Важнейшая из них — громадный рост политической активности масс и консолидация прогрессивно - демократических сил.

«Никогда еще наш народ, — пишет болгарская газета «Работническо дело», — не готовился к выборам так свободно и с таким под'емом, как теперь. Народ един в своем стремлении закрепить во время выборов демократические завоевания и требует такого же единства от всех прогрессивных сил страны». Тоже самое констатирует югославская печать. И нужно сказать, что демократические прогрессивные силы обеих стран учитывают настроения и требования народных масс. Конкретным доказательством этого может служить вступление в «Отечественный фронт» Болгарии таких организаций, как радикальная партия во главе со старым политическим деятелем Стояном Костурковым, молодежной организации «Врабча» и студенческой корпорации. Растут и крепнут ряды «Национально - освободительного фронта» в Югославии, что, кстати сказать, отмечала на-днях в английском журнале «Тайм Энд Тайд» корреспондентка Айрис Морли, у которой, по ее словам, после посещения Югославии «не осталось сомнения в том, что все, что есть лучшего и мужественного в этой стране, поддерживает маршала Тито». Прогрессивно-демократические силы Югославии и Болгарии принимают все зависящие от них меры, чтобы провести предстоящие выборы наиболее организованно, в обстановке полной свободы и всенародного единства.

Иную позицию в подготовке к выборам заняла так называемая оппозиция, выражающая чаяния реакционных элементов как в Болгарии, так и в Югославии. Основные усилия оппозиционных элементов, группирующихся вокруг Милана Грола в Югославии и Николы Петкова в Болгарии, направлены, судя по их предвыборным выступлениям, к тому, чтобы внести в народные массы раскол, дискредитировать политику прогрессивно - демократических сил и повернуть развитие своих стран вспять. В этих целях оппозиционеры пытаются отрицать достижения национально-освободительной борьбы, требуют отставки существующих в Болгарии и Югославии правительств и фабрикуют различные клеветнические меморандумы и заявления. Достаточно отметить, например, что оппозиция распространяет утверждение о том, что власти лишают избирательных прав массы населения. На самом же деле, как это видно, например, из официального сообщения министерства внутренних дел, в Югославии лишено избирательных прав около 3 проц. общего числа избирателей—всего лишь 253 тысячи человек — преимущественно лиц, активно сотрудничавших с немецко-фашистскими властями.

Рассчитанная на неосведомленных европейских читателей, клеветническая стряпня оппозиции вызвала глубокое возмущение в народных массах Болгарии и Югославии. Зато в реакционных, прежде всего — в эмигрантских кругах, — эта раскольническая, провокаторская деятельность нашла активную поддержку. Особенно характерно то обстоятельство, что наиболее ярыми сторонниками оппозиционеров оказались такие люди, как предатель югославского народа Мачек, сотрудничавший в свое время с Павеличем, настаивавшим на присоединении Югославии к пакту держав оси.

Эта поддержка реакционной эмиграции окончательно разоблачила болгарских и югославских оппозиционеров. Изолированные от масс внутри своих стран, они поняли тщетность своих попыток поколебать единство народа и не рискнули выступить с открытой предвыборной программой, хотя и располагают для этого всеми возможностями, так как издают несколько газет. Больше того, предвидя свой неизбежный провал на выборах, они решили отказаться от участия в них.

* * *

Происки реакционной оппозиции в Болгарии и Югославии, и особенно ее апелляции к зарубежным кругам имеют непосредственное отношение к непрекращающимся попыткам реакции внести раскол в ряды Об'единенных наций. Конкретным выражением этих попыток являются, как известно, атаки части иностранной печати на решения Берлинской конференции в отношении Германии. За последнее время атаки эти усилились. Американская газета «Чикаго трибюн», например, дошла до того, что называет постдамские решения о Германии «величайшим безумием». В то же время газета превозносит доклад американских экономических экспертов, которые подчеркнули «трудность выполнения потсдамской программы» и настаивают на сохранении промышленного потенциала Германии. Такой же линии придерживаются некоторые представители реакционной части так называемых деловых кругов в Англии и Франции.

Подобного рода стремления, направленные к нарушению единства союзных наций вызывают, естественно, все большую тревогу прогресивной общественности за рубежом.

* * *

Иностранная печать и многие общественные деятели серьезно озабочены положением на Дальнем Востоке. Так, балтиморская газета «Сан» высказывает явное беспокойство по поводу политики США в Японии.

«Будущее Японии,—как заявляет газета,—не является изолированным вопросом». «Перед США, —подчеркивает в передовой статье «Сан», — стоит большая задача—сочетать свою политику в Европе с политикой в Азии». Однако, если в Европе США стоят за многосторонние действия, то в Японии и на тихоокеанских островах США, по словам газеты, стараются укрепиться путем «по сути дела односторонними действиями».

Конечно, затруднения, ставшие на пути осуществления потсдамской декларации о Японии, окрыляют реакционеров в различных странах и, прежде всего, в самой Японии, рассчитывающей выиграть на разногласиях великих держав. Не может быть, однако, сомнения в том, что надежды на раскол в лагере Об'единенных наций потерпят фиаско, ибо народы, одержавшие историческую победу над фашистскими агрессорами, хотят укрепления мира и безопасности.

П. РЫСАКОВ.

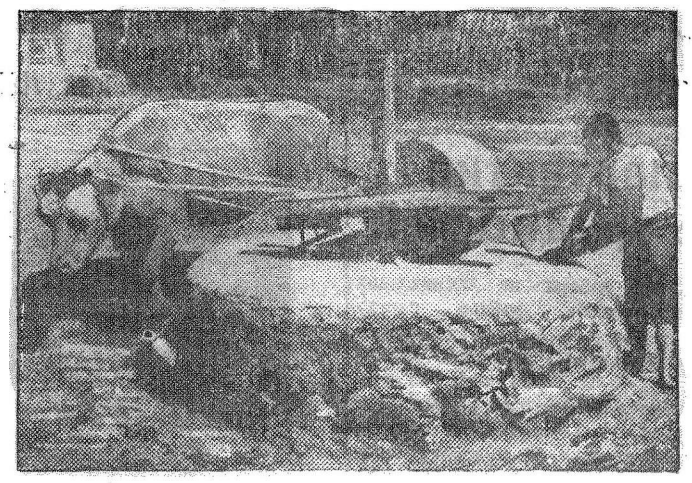

В Маньчжурии и по сей день сохранились еще «дедовские» способы обработки полей и переработки сельскохозяйственной продукции.

На снимке: крупорушка в деревне Цзяндунтин, провинции Санцзян.

Фото К. Фарафонова.

Перед плебисцитом в Монгольской Народной Республике

УЛАН-БАТОР, 19 октября. (ТАСС). 20 октября, по решению президиума Малого Хурала Монгольской Народной Республики (МНР) проводится плебисцит по вопросу независимости МНР. Плебисцит проводится в духе демократических принципов. В плебисците имеют право участвовать все граждане обоего пола, достигшие 18 лет, пользующиеся избирательным правом. Плебисцит проводится путем открытого голосования. Каждый гражданин Монгольской Народной Республики своей личной подписью должен ответить на вопрос о том, за он или против государственной независимости Монгольской Народной Республики.

Создано более 3 тысяч комиссий по проведению плебисцита, организовано несколько тысяч пунктов для голосования. На многочисленных собраниях тщательно обсуждена инструкция по проведению плебисцита. Печать и радио широко освещают ход подготовки к плебисциту. В течение последних дней по республике прокатилась волна митингов. На митинге женщин в Байн-Хонгорском аймаке выступила аратка (крестьянка) Церендуева:

— Я рада,—заявила она,—что мне выпало на долю голосовать за независимость нашей страны. Двадцатого октября мы все пойдем голосовать за независимость родины.

УЛАН-БАТОР, 20 октября. (ТАСС). 18 октября в Улан-Батор прибыли представители Китая для наблюдения за проводимым в Монгольской Народной Республике плебисцитом вице-министр внутренних дел Китайской республики Лэй Фа-чжан и сопровождающие его лица. Вчера Лэй Фа-чжан нанес визит чрезвычайному и полномочному посланнику СССР в Монгольской Народной Республике т. Иванову. Затем вице-министр Китая был принят маршалом Чойбалсаном.

Накануне выборов в Народное собрание Болгарии

СОФИЯ, 19 октября. (ТАСС). Вчера, согласно избирательному закону, истек срок регистрации кандидатских списков в Народное Собрание. Отечественный фронт выдвинул единые кандидатские списки во всех 23 избирательных коллегиях. Из общего числа 276 кандидатов в депутаты, выдвинутых комитетами Отечественного фронта, 94—от Болгарской рабочей партии (коммунистов), 94—от Болгарского земледельческого народного союза, 45—от Народного союза «Звено», 31—от Болгарской рабочей социал - демократической партии, 11—от радикальной партии и 1 кандидат является независимым.

Первым кандидатом Отечественного фронта от Болгарской рабочей партии по 1-й Софийской избирательной коллегии выдвинут Георгий Димитров, а за ним — секретарь ЦК Болгарской рабочей партии Трайчо Костов. Премьер-министр Кимон Георгиев является первым кандидатом в списке Отечественного фронта от Народного союза «Звено» по 1-й Бургасской избирательной коллегии. Секретарь Болгарского земледельческого народного союза Александр Обов возглавляет кандидатский список Отечественного фронта по 2-й Пловдивской коллегии.

Кроме списков Отечественного фронта, Софийский областной суд зарегистрировал четыре оппозиционных списка. В провинции почти во всех избирательных коллегиях наряду со списками кандидатов Отечественного фронта зарегистрированы также оппозиционные и независимые кандидатские списки.

15 заседание союзной комендатуры Берлина

БЕРЛИН, 18 октября. (ТАСС). Сегодня под председательством французского коменданта бригадного генерала де Бошен состоялось 15 заседание союзной комендатуры Берлина.

В связи с тем, что генерал-полковник Горбатов призван исполнять другие обязанности, на должность советского коменданта города Берлина назначен генерал-лейтенант Смирнов. До последнего назначения он работал заместителем генерал-полковника Горбатова и принимал активное участие в решении вопросов, обсуждавшихся на заседаниях союзной комендатуры города Берлина.

Перед началом заседания союзных комендантов генерал-полковник Горбатов простился со своими коллегами и обратился к присутствующим с речью.

На заседании было решено ликвидировать в Берлине военный музей «Цейхгауз», являющийся символом немецкого милитаризма.

Комендатуры приняли важные решения, касающиеся продовольственного снабжения Большого Берлина.

Союзные коменданты передадут на склады магистрата, кроме текущих поставок, такое количество продуктов, которое позволит иметь не снижающийся 15-дневный запас.

Запасы картофеля будут сделаны с учетом потребности населения Большого Берлина до 6 апреля 1946 года.

Открытие конференции Об'единенных наций по вопросам продовольствия и сельского хозяйства

ОТТАВА, 17 октября. (ТАСС). По сообщению корреспондента агентства Канадиен Пресс из Квебека, 16 октября там открылась конференция Об'единенных наций по вопросам продовольствия и сельского хозяйства.

Нелегальная деятельность гитлеровцев в Норвегии

ОСЛО. (ТАСС). Норвежское телеграфное бюро сообщает, что начальник полиции гор. Ставангера сообщил о выходе в Норвегии нелегальной газеты. Содержание газеты наводит на мысль, что она издается гитлеровцами.

По словам начальника полиции, содержание газеты носит явно преступный характер, газета возводит клевету на государственное руководство и на уважаемых общественных деятелей.

ОБНАРУЖЕНИЕ СПИСКА ТАЙНЫХ ЧЛЕНОВ ГИТЛЕРОВСКОЙ ПАРТИИ

ЛОНДОН, 19 октября. (ТАСС). Корреспондент газеты «Дейли экспресс» сообщает из Франкфурта-на-Майне, что обнаружен полный список английских граждан, бывших тайными членами гитлеровской партии. «Гитлер,—пишет корреспондент,—рассчитывал, что эти люди помогут ему управлять Англией в случае удачного вторжения».

Американский корреспондент об отношении к германским финансистам в американской зоне оккупации Германии

НЬЮ-ЙОРК. (ТАСС). Корреспондент газеты «Нью-Йорк Геральд Трибюн» сообщает из Франкфурта-на-Майне, что американские военные власти в Германии воздерживаются от ареста видных немецких финансистов, несмотря на то, что военное министерство США издало уже два приказа об их аресте в целях безопасности. 23 мая поступила директива «о роспуске нацистской партии и родственных ей организаций, денацификации главнейших предприятий и фирм в Германии» .В директиве перечислены имена лиц, стоявших во главе германских индустриальных компаний и подлежащих аресту. Однако, пишет корреспондент, несмотря на эту директиву, расследование показало, что в американской зоне оккупации до сих пор не арестованы лица, возглавлявшие шесть берлинских банков. Директор Дрезденского банка Гетц все еще находится в Мюнхене, несмотря на то, что он был связан почти со всеми военными предприятиями гитлеровской Германии. Директор «Дейч банк» Экенер до сих пор проживает во французской зоне. Девять немецких директоров живут в американской зоне, двух из них американцы арестовали, но потом освободили. 11 директоров Дрезденского банка также находятся в американской зоне и до сих пор не выяснено местонахождение 15 других банкиров. Определенно известно, что пять из них, подлежащих аресту, проживают в пределах американской зоны, но еще находятся на свободе.

Как сообщает корреспондент «Нью-Йорк Таймс» Миддлтон из Франкфурта-на-Майне, приказ военного министерства США об аресте 1.800 немецких финансистов и дельцов до сих пор не выполнен.

Отв. редактор М. ПАВЛОВ.

ИЕ—74048. Типография газ. «Курская правда». Тир. 55.100. Зак. 4611.

Пролетарии всех стран, соединяйтесь!

КУРСКАЯ ПРАВДА

ОРГАН КУРСКОГО ОБКОМА ВКП(б), ГОРКОМА ВКП(б)
И ОБЛАСТНОГО СОВЕТА ДЕПУТАТОВ ТРУДЯЩИХСЯ

№ 211 (7110) | 23 октября 1945 г., вторник | Цена 20 коп.

ВСЕ СИЛЫ— НА СПАСЕНИЕ УРОЖАЯ!

Все чаще выпадает снег, начались заморозки. А в нашей области на значительной площади еще не убран урожай сахарной свеклы, подсолнуха, картофеля и овощей. Положение тревожное: этому урожаю грозит гибель.

Насколько тревожно положение, говорят такие цифры. В Суджанском районе убрано только 26 проц. сахарной свеклы, в Валуйском—32 проц. свеклы, 43 проц. картофеля, 19 проц. подсолнуха, в Кореневском—19 проц. картофеля, 2 проц. подсолнуха, в Октябрьском—31 проц. свеклы и 19 проц. картофеля и т. д.

Если не принять решительных мер к спасению урожая, будет нанесен серьезный ущерб государству, колхозам. Речь идет о миллионах пудов жизненно важного стране продовольствия. Время не ждет, нельзя сейчас надеяться на хорошую погоду; дело решает каждый день, каждый час. Меры нужны самые решительные, самые энергичные—и сегодня же, сейчас же, в каждом колхозе и совхозе, бригаде, звене.

Самое главное в том, чтобы не только наши руководители, а каждый колхозник и рабочий совхоза проникся чувством величайшей личной его ответственности перед государством за сохранение для колхозов, для страны, за спасение каждого корня, каждого килограмма урожая. Времени у нас слишком мало, и каждому придется поработать за двоих, за троих.

Как получилось, что столь нетерпимо запоздали с уборкой многие колхозы нашей области? Об'ясняется это прежде всего и больше всего неорганизованностью и слабостью в значительной части колхозов трудовой дисциплины. Нельзя терпеть, что урожаю грозит гибель из-за того, что нерадивые колхозники ставят свои личные интересы выше общеколхозных, выше государственных интересов. Нельзя мириться с тем, что в решающие дни уборки низка производительность труда. Надо начать исправлять положение с введения железной трудовой дисциплины в колхозах.

Над этим, над наведением порядка в отставших с уборкой колхозах обязаны сейчас со всей энергией поработать наши партийные, советские, комсомольские организации, колхозный актив.

Многие колхозы нуждаются в помощи извне. Такую помощь им должно оказать трудоспособное население сельских местностей, городов и рабочих поселков, потому, что помощь колхозам в спасении урожая — дело государственной важности.

Исполком областного совета депутатов трудящихся вынес решение о привлечении нужного количества трудящихся сельских местностей, городов и рабочих поселков в колхозы на уборку урожая, сроком на 10 дней. Часть их уже работает на полях, за ними должны последовать остальные, не откладывая ни на один день.

Чтобы больше заинтересовать трудящихся в уборке урожая, материальные поощрения, установленные для колхозников, правительство распространило и на всех трудящихся, помогающих колхозам в уборочной. Так, из сахара, который причитается колхозам за сданную по контрактации и натуроплате сахарную свеклу, по 40 граммов на каждый центнер выкопанной и очищенной свеклы и по 20 граммов на каждый центнер свеклы, уложенной в кагаты, выделяется для распределения на трудодни работающим на уборке свеклы. Это — помимо сахара, распределяемого на общие трудодни. Тем, кто работает в колхозах и совхозах на копке картофеля, помимо того, что они заработают на трудодни, выдается десятая часть выкопанного ими урожая, или каждый десятый мешок картофеля. Привлеченные на уборку подсолнуха наравне с колхозниками и рабочими совхозов, сверх общего заработка на трудодни, за каждый гектар, убранный вручную, получат до 15 килограммов подсолнуха. Кроме того, подобные поощрения установлены и за возку, обмолот, просушку подсолнуха.

Чтобы производительно работали привлеченные на помощь колхозам, надо правильно организовать их труд и учет его, позаботиться о бытовом их устройстве и культурном обслуживании, развернуть среди них, как и среди колхозников, социалистическое соревнование за уборку всего урожая в кратчайший срок. И об этом обязаны позаботиться партийные, советские, комсомольские организации и руководители колхозов, помня, что создать благоприятные условия для работы, это значит наполовину обеспечить ее успех.

Само собой, важнейший из важнейших задач на уборке было и остается быстрейшее выполнение обязательств по сдаче сельскохозяйственных продуктов государству. Привлечение трудящихся на помощь колхозам даст возможность быстрее выполнить долг перед государством.

За дело, товарищи! Потерять сейчас день — значит погубить часть урожая. А он должен быть спасен весь, до единого корня, до килограмма!

Вручение премии за лучшие педагогические труды

20 октября закончились продолжавшиеся три дня «педагогические чтения». Проводившиеся впервые, они вызвали большой интерес среди научной и учительской общественности столицы. Цель «педагогических чтений», приуроченных к годовщине открытия академии педагогических наук РСФСР, — привлечение широких масс учительства к разработке проблем методики воспитания и обучения детей. Из 105 работ, поступивших от учителей из разных концов СССР, 40 получили положительный отзыв жюри.

На заключительном заседании жюри вице-президент академии педагогических наук К. Н. Корнилов вручил премии за лучшие труды учителям М. Ф. Шиновой (Удмуртская АССР), Н. И. Бражник (Москва), А. В. Сергиевскому (Псковская область), И. А. Товицкому (Воронежская область), и А. М. Богатыревой (Ивановская область).

История партизанского движения в Белоруссии

МИНСК, 21 октября. (ТАСС). Большую работу проводит комиссия по изучению истории Великой Отечественной войны в Белоруссии. Собрано свыше 18 тысяч экспонатов и документов и около 10.000 фотоснимков, подобрано 152 комплекта партизанских и подпольных газет, выходивших на оккупированной территории в Белоруссии. Систематизируются и обобщаются материалы о партийной работе в тылу врага. Закончен подбор материалов о партизанском движении в Витебской, Гомельской, Могилевской, Гродненской и других областях.

Готовятся документальные сборники: «Битва за Белоруссию», «В минском подполье», стихи белорусских партизан, рассказы и очерки о героических подвигах народных мстителей.

Большинство этих материалов передано в белорусский государственный музей истории Великой Отечественной войны.

Организация лекториев в Москве

В 6 районах Москвы—Тимирязевском, Калининском, Сталинском, Пролетарском, Щербаковском и Краснопресненском — открываются лектории педагогической пропаганды для родителей. Кроме того, в ряде районов организуются лектории для партийно-комсомольского, хозяйственного и профсоюзного актива. Здесь будут читаться лекции о текущем моменте по истории СССР, вопросам науки, техники, литературы и искусства. (ТАСС).



Рига. Сборка велосипедов на восстановленном и пущенном в ход велосипедном заводе «Красная звезда». В 1946 году завод «Красная звезда» даст стране 100.000 велосипедов.

Фото Д. Чернова.

Лучший доменный цех Советского Союза

МАКЕЕВКА, 21 октября. (ТАСС). За отличную работу в сентябре коллективу доменщиков Макеевского металлургического завода имени Кирова по решению ВЦСПС и Наркомчермета присуждено первое место во Всесоюзном соревновании с вручением переходящего Красного знамени. Цеху присвоено звание лучшего доменного цеха Советского Союза.

Не снижают темпов макеевские доменщики и в октябре. За двадцать дней они выдали сверх плана 1.500 тонн чугуна. Первое место держит смена Кострыкина. За двадцать дней октября смена выплавила сверх плана около 600 тонн металла.

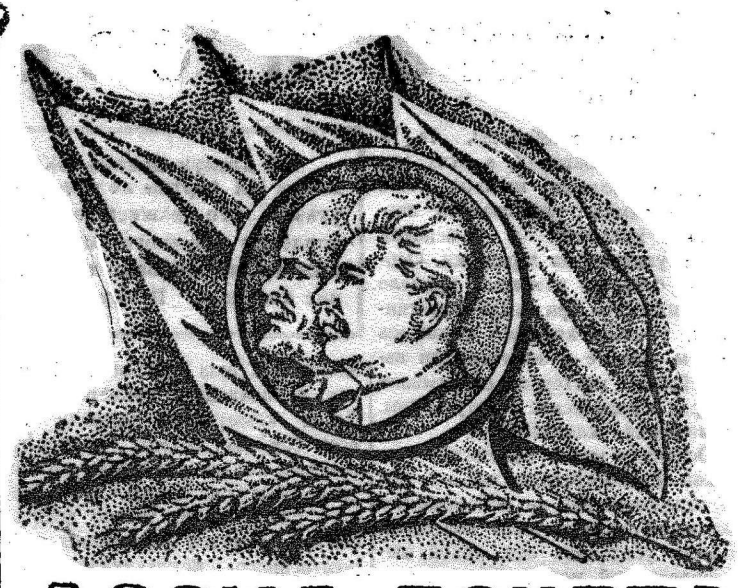

ДОСКА ПОЧЕТА

По представлению райкомов ВКП(б) и исполкомов районных советов депутатов трудящихся за досрочное выполнение годового плана хлебопоставок государству заносятся на областную ДОСКУ ПОЧЕТА колхозы и совхоз:

ФАТЕЖСКИЙ РАЙОН

„7-й СЪЕЗД СОВЕТОВ". Председатель А. Т. ЛУНЕВ.

ЩИГРОВСКИЙ РАЙОН

„ИДЕЯ ЛЕНИНА". Председатель М. С. ЧУВИЛИНА.
„КРАСНЫЙ ТРУДОВИК". Пред. тов. АШИХМИН.
„СУХОДОЛ". Директор Ф. В. КОНОНОВ.

ПОНЫРОВСКИЙ РАЙОН

Им. КИРОВА. Председатель М. С. ТУБОЛЬЦЕВА.
Им. ВОРОШИЛОВА. Председатель А. Г. ГЛАДКИХ.

ГРАЙВОРОНСКИЙ РАЙОН

„КОМИНТЕРН". Председатель М. И. ФАЛЬКО.
„НОВАЯ ЖИЗНЬ". Председатель И. А. БУКОВЦЕВ.
Им. КАЛИНИНА. Председатель Ф. А. НАСЕДКИНА.

УРАЗОВСКИЙ РАЙОН

ГЕРАСИМОВСКИЙ сельский совет. Председатель исполкома Н. Я. ДЕМЕНТЬЕВ.

За новый расцвет физкультуры

Сейчас в Советском Союзе имеется 288 заслуженных мастеров спорта, 2.000 мастеров спорта, 4.000 спортсменов 1-го разряда и 28 тысяч—2-го разряда. Уже сами эти цифры красноречиво свидетельствуют о размахе и качестве нашей физкультуры.

Недавно Совет Народных Комиссаров Союза ССР принял постановление об оказании помощи комитетам по делам физкультуры и спорта и улучшении их работы. Совнарком СССР обязал Комитет по делам физкультуры и спорта при Совнаркоме СССР организовать в 1945 году при Центральном государственном институте физкультуры имени Сталина единовременные шестимесячные курсы по подготовке руководящих физкультурных работников. В союзных республиках организуются 2-месячные курсы по повышению квалификации председателей районных и городских комитетов по делам физкультуры и спорта. Создаются 3-месячные курсы по повышению квалификации тренеров по легкой атлетике, гимнастике, футболу, боксу, плаванию, лыжам, конькам. Кроме того, создаются 80 спортивных школ для молодежи. Эти школы без отрыва от производства будут готовить квалифицированных спортсменов.

Для стимулирования дальнейшего роста спортивного мастерства Совнарком Союза ССР разрешил Всесоюзному Комитету по делам физкультуры и спорта выдавать денежные премии за выдающиеся спортивные результаты. Так, например, за установление всесоюзного рекорда, превышающего мировой рекорд, будет выплачиваться премия в размере от 15 до 25 тысяч рублей, за установление всесоюзного рекорда будет выплачиваться от 5 до 15 тысяч рублей; за установление всесоюзного рекорда по группе юношей и девушек—от 1 до 3 тыс. рублей (ценным подарком). Победителям первенства СССР по отдельным видам спорта, занявшим первое, второе и третье места, будут выдаваться премии в размере от 2 до 5 тыс. рублей.

Эти новые мероприятия Советского правительства еще раз показывают заботу партии и правительства о физическом воспитании нашей молодежи и дают возможность значительно расширить спортивную работу и улучшить ее результаты.

Итоги смотра художественной самодеятельности трудовых резервов

19 октября в Москве состоялось совещание участников Всесоюзного показа художественной самодеятельности ремесленных и железнодорожных училищ и школ ФЗО.

С сообщением об итогах смотра выступил член коллегии тов. Воронков.

Показ самодеятельности учащихся ремесленных училищ и школ ФЗО прошел на высоком идейном и художественном уровне. Особенно успешно выступали художественные коллективы Москвы, Ленинграда, Куйбышева, Украины, Грузии. Высокую оценку получили многие молодые исполнители.

Участникам показа художественной самодеятельности и его руководителям об'явлена благодарность. Лучшие коллективы и исполнители награждены значками, денежными премиями и ценными подарками.

В заключение был дан большой концерт с участием мастеров искусств.

Институт физиологии имени академика Павлова

В институте физиологии имени академика Павлова (Ленинград) начали работать 14 лабораторий двух ведущих отделов—высшей нервной деятельности и эволюционной физиологии.

Возобновились традиционные еженедельные научные заседания с участием сотрудников Коптушского института, военно-медицинской академии и института имени Лесгафта.

Душа и сердце колхоза

XV пленум обкома ВКП(б), обсуждая решение ЦК партии по отчету Курского обкома, указал, что важнейшим условием восстановления сельского хозяйства области является организационно-хозяйственное укрепление колхозов. Пленум обязал партийные организации области все силы сосредоточить на коренных вопросах земледелия.

Ниже мы помещаем рассказ о том, как выполняет решения ЦК ВКП(б) и XV пленума обкома партии молодая парторганизация артели „Завет Ильича", Рыльского района.

Настоящие хлеборобы, те в Крупце и дальше. А в этих местах все больше мастера. «Не кормит земля»,—жаловались ивановские крестьяне и с испокон веков уходили на заработки. Особенно большие размеры приняло отходничество при князе Барятинском, усадьба которого строилась рядом. Вместе с знаменитыми европейскими мастерами отделывали дворец ивановские штукатуры, каменщики, живописцы.

Основная масса ивановских крестьян нищенствовала потому, что и отходничество не обеспечивало жизнь. Только в годы советской власти убедились они, какой высокодоходной может быть земля, если по-настоящему приложить к ней руки.

Государство дало возможность обрабатывать обширные массивы тракторами, снабдило сельскохозяйственными машинами: тракторы и комбайны работали на полях колхоза «Завет Ильича».

Возможности дальнейшего повышения урожайности и укрепления экономики колхоза были огромные, но от кропотливой работы над артельной землей отвлекал рынок. Это обстоятельство очень правильно оценила колхозная парторганизация. Возрождение хозяйства артели она начала с настойчивой повседневной работы с людьми, с воспитания социалистического отношения к труду, к общественной собственности.

НОВЫЙ АКТИВ АРТЕЛИ

В колхозе «Завет Ильича» 465 дворов, 330 трудоспособных колхозников. А когда Василий Трушов вернулся с фронта, на полях работало 80—90 человек. После немецкого хозяйничания земли колхоза заросли бурьяном—больше половины их не возделывалось; сев проводился не во-время, об агротехнике даже не говорили, поэтому и урожай в 44 году сняли по 3,5 центн. с га. Колхоз был в долгу перед государством и считался самым отстающим в районе.

Больно сжалось сердце коммуниста Трушова, когда он увидел поросшие полынью поля родного колхоза. Здесь он родился, вырос, здесь окончил среднюю школу, выстроенную по инициативе Михаила Ивановича Калинина.

Василий Трушов беспредельно любил свою школу и свой колхоз, как и всю необ'ятную советскую Родину. За нее он три с половиной года сражался с врагом, строил дороги, переправы, огневые точки, минировал и взрывал мосты, выполнял боевые задания в тылу врага. В 21 год он командовал ротой, был заместителем командира мотоинженерного батальона. После тяжелого ранения капитан Трушов вернулся в родной колхоз, и земляки сразу же избрали его своим председателем.

Вскоре пришли в колхоз «Завет Ильича» и другие коммунисты: сержант Нестеров, командир отделения, стал военруком сельской школы, знатный бронебойщик Константин Ткачев приводил в порядок колхозный инвентарь, танкист Андрей Золотых взял под свое наблюдение складское хозяйство, Тимохин и Слюнтяев руководили бригадами. Все коммунисты в колхозе «Завет Ильича» награждены орденами и медалями Советского Союза, все вступали в партию в дни жестоких боев с врагом. А сейчас, вернувшись домой, они дали слово в короткое время возродить хозяйство артели, залечить раны, нанесенные ей войной. Слово фронтовика—твердое слово.

В апреле нынешнего года в артели «Завет Ильича» была создана первичная парторганизация, секретарем которой избрали председателя колхоза Василия Трушова.

...НЕ ТВОЕ, А НАШЕ — КОЛХОЗНОЕ

Надо было развивать колхозное животноводство. Контрактация же молодняка шла медленно. Главное, не показывал примера актив. Тогда коммунисты провели во всех бригадах беседы о преимуществах колхозного строя, настойчиво убеждали людей, что личного благополучия можно добиться только путем укрепления общественного, коллективного хозяйства.

— Вот почему,—говорил агитатор Золотых,—не права ты, Дарья Сизова, когда говоришь бригадиру: «На твою ферму телка веду». Ферма—это не твое и не мое, а наше колхозное дело, требующее общей заботы и внимания.

Активисты первыми выполнили обязательства по контрактации. За ними повели на фермы скот остальные колхозники.

— Такую же государственную заботу о колхозе воспитывает парторганизация у сельских активистов и рядовых колхозников. Как-то в колхоз прибыл новый трактор, а плугов не было. Один плуг восстановил из утиля старик Иван Андреевич Долотов, а другой обещал дать во временное пользование соседний лесхоз. Председатель немедленно послал за плугом бригадира Хованского, а последний немало удивился: чего это председатель так «нажимает».

— Ведь дело не наше, а МТС. Пусть трактористы стараются.

— А земля-то наша, Василий Родионович,—резонно ответил молодой председатель.—Чем скорее мы ее засеем, тем больше хлеба получим для Родины и для себя.

Партийная организация всемерно распространяет опыт передовиков, их социалистическое отношение к труду становится достоянием колхоза. Например, во всех бригадах знают, что колхозный конюх т. Алипов, как говорят, пуще собственного глаза бережет артельных лошадей. Когда весной пахали подростки, Алипов по несколько раз в день проверял, накормлены ли у них кони, правильно ли запряжены, не трет ли где хомут, хорошо ли подогнаны седелки.

ЗАПИСКИ О МЕТОДАХ ПАРТИЙНОЙ РАБОТЫ

Раскроем дневник секретаря парторганизации колхоза «Завет Ильича». Беглые, наскоро сделанные записки говорят о хорошей системе и организованности в партийной работе... Приведем некоторые из них.

«Мне пригодилась армейская привычка требовать точного выполнения приказа или решения. Раз решено—должно быть и выполнено. Недавно на партсобрании мы решили помочь школе. Кое-кто был против: считали, что внутриколхозные дела важнее, а школа может подождать. Это очень неправильный вывод. Школа—наше, народное дело. Как председатель колхоза, я выделил на ремонт двух штукатуров, плотника и печника. Сегодня доложили: произведены побелка, штукатурка, остекление. Завезено 28 кубометров топлива, отремонтировано 75 парт, 12 столов. Ребятам будет хорошо учиться. Решение партсобрания можно считать выполненным.

Партсобрания созываем теперь 2 раза в месяц. Решения стараемся принимать конкретные. Но это еще—половина дела. Важно организовать выполнение решений. Как мы это делаем! Вот, к примеру, обсуждали состояние со вспашкой паров. Прежде обмозговали, как лучше использовать силы и средства артели. В решении определили сроки. Организовать выполнение этого решения в первой бригаде послали члена ВКП(б) т. Владенко, во вторую пошел я, в третью—т. Нестеров, в 4-ю и 5-ю Андрей Золотых. Поручение партсобрания коммунисты выполнили. Мы подняли нынче 400 гектаров черных паров, прокультивировали, почва была обработана наславу. Это дало нам возможность во-время и хорошо посеять.

Агитаторов в колхозе 25. Учителя Георгий Артемович Чельцов, Лазарева, Анохина, коммунисты: Нестеров, Золотых, Ткачев, животновод Давыдов, секретарь комсомольской организации Анатолий Тимохин, член правления Чельцов и другие хорошо проводят агитационную работу в бригадах и звеньях, раз'ясняют колхозникам решения партии и правительства.

Вот о чем мы беседовали с колхозниками за последнее время.

В 1, 2, 3, 4, 5 бригадах беседы на тему: «Колхозная земля священна и неприкосновенна» провели тт. Золотых, Анохина, Владенко, Лазарева, Чельцов. Материалы: передовая «Курской правды» и журнал «Спутник агитатора».

В 1, 2, 3, 4 бригадах беседы на тему: «Героический труд советских патриотов» по передовой «Курской правды» за 9 июля 1945 года.

На колхозном собрании я делал доклад о международном положении.

Беседы в бригадах о судебном процессе по делу об организаторах польского подполья в тылу Красной Армии. По материалам «Курской правды».

В июле мы раз'яснили колхозникам постановление правительства об уборке урожая и заготовках сельскохозяйственных продуктов, проверили обязательства бригад и звеньев в социалистическом соревновании.

В августе проводили беседы о годовщине освобождения области от немецкой оккупации и две лекции о международном положении. В сентябре был массовый митинг, посвященный обращению товарища Сталина к народу. После митинга отправили красный обоз с хлебом.

Два раза в месяц мы проводим семинары агитаторов. 7 августа редактор стенгазеты «За урожай» т. Анохина прочитала для агитаторов лекцию на тему: «Работа агитатора над газетой и боевым листком». За время уборочной кампании агитаторы и активисты-селькоры выпустили 62 боевых листка в бригадах и 16 стенных газет. В них показывался опыт передовых колхозников, критиковали нерадивых. Кроме того провели совещание по обмену опытом массово-политической работы.

Действенность нашей агитации сказывается каждый день. В артели теперь нет трудоспособных, не принимающих участия в колхозном производстве. Нет и таких, которые не выработали бы минимума трудодней. Каждый колхозник в среднем отработал в артели по 350 трудодней.

На опыте работы в армии я убедился, что четкость обеспечивается точным выполнением плана. В партийной работе план также играет большую организующую роль. От его выполнения часто зависит успех всего колхоза. Вот как планируется у нас партийная работа:

Партийные собрания: 4 и 26 октября.

Занятия кружка по изучению истории партии: 13 и 29 октября.

Семинары агитаторов: 7 и 27 октября.

Заседания редколлегии: 9, 23, 30 октября.

Кроме этого календарного есть общий план, в котором подробно показано содержание работы, сроки проведения и кто отвечает за выполнение того или иного дела.

КАК УТРОИЛИ УРОЖАЙ

Поход за урожай в артели начался с весны, когда боеспособность каждой партийной организации в селе оценивалась по результатам засыпки семян, проведения агротехнических мероприятий и самого сева. Семян своих колхоз не имел уже несколько лет подряд. Нынче решили создать собственную семеноводческую базу, для чего лучшие участки сделали семенными, закрепили их за ефремовскими звеньями Бузовой и Розаевой, организовали также лучшую агротехническую обработку почвы на этих участках, лучший уход за посевами. Уборку провели в самые короткие сроки. Сейчас колхоз обеспечен хорошими семенами зерновых, технических и огородных культур.

Партийная организация повела борьбу за качество весенне-полевых работ. Коммунисты строго следили за работой на своих участках, проверяли, везде ли делается прибивка зяби, перепашка ее на уплотненных почвах, добивались глубокой вспашки, боронования, правильной заделки семян. На семенные участки было внесено 400 пудов перегноя, 560 пудов золы и других удобрений.

Коммунисты организовали социалистическое соревнование. Лучшие пахари, севари, бороновальщики заносились на доску почета, об их опыте рассказывали агитаторы, писали в боевых листках. На вспашке особенно отличились Варвара Бузова, Наталья Мухина, Антонина Кожемякина, подростки Михаил Пехов, Василий Двойных. Они пахали на коровах по полторы нормы за смену».

ПЕРВАЯ ЗАПОВЕДЬ ВЫПОЛНЕНА

Уборка урожая была еще одним трудным экзаменом для молодой партийной организации, но и он выдержан с честью. С первого дня в поле вышло все трудоспособное население колхоза. Каждая культура убиралась в строгом соответствии с планом, утвержденным партийной организацией. Чтобы не допускать разрыва между косовицей, вязкой, скирдованием и молотьбой, коммунисты использовали все средства, ввели в действие все резервы артели. На полях работали круглосуточно: днем косили, ночью шла молотьба. Урожай каждого звена точно взвешивался. В горячие, трудные дни уборочной партийная организация имела возможность еще раз убедиться в преданности людей колхозному строю. Те, кого раньше было принято считать «середнячками» в артельных делах, теперь показали примеры трудовой доблести, патриотизма.

В звене Родионовой работали преимущественно пятидесятилетние колхозницы. Оно состояло из 8 человек. А когда началась уборка, на участке звена не было меньше 16 человек. Женщины привлекли на страду старух, подростков, всех, кто был в состоянии чем-нибудь помочь колхозу. Свой участок это звено убрало за 7 рабочих дней.

Организованно шло жнитво, вязка, скирдование и в других звеньях, особенно у звеньевых Бузовой и Розаевой. Там каждая колхозница вырабатывала по 2—3 нормы. Коммунист-агитатор Андрей Золотых сутками не отходил от сортировки. Ефремовские звенья сняли урожай по 16 цент. с гектара. Средний по колхозу—получился 10,5 центнера—в три раза больше, чем в 1944 году. В этом, прежде всего, сказалась роль партийной организации, ставшей на деле руководящим, направляющим центром—душой и сердцем колхоза, сумевшей отстававшую артель поставить на ноги.

На 5 день после уборки артель «Завет Ильича» отправила на заготовительный пункт первый обоз с хлебом нового урожая, и с тех пор эти обозы шли с колхозных токов ежедневно, до тех пор пока не рассчитались с государством по всем видам поставок. 1539 центнеров отборного зерна дал колхоз государству и продолжает сдавать его сверх плана.

Борьба за повышение урожайности в колхозе, однако, не заканчивается сбором нынешнего урожая. Сеялками засеяли 400 гектаров озимых. Прекрасные всходы говорят о высоком урожае в будущем году. Заканчивается вспашка зяби. Осенью колхоз посеял столько, сколько сеял до войны, а весной будет освоена полностью вся довоенная посевная площадь—больше полутора тысяч гектаров распашной земли.

Приведено в порядок землепользование. Нынче восстановлен девятипольный севооборот с широким применением травосеяния и черных паров. Сеяли по хорошим предшественникам, в полном соответствии с переходными таблицами. Весной будущего года севооборот будет освоен полностью. Это откроет артели большие перспективы в развитии подлинно культурного земледелия, дальнейшего роста урожайности, а также и животноводства, даст возможность правильно развивать все отрасли хозяйства.

ЗАБОТА О БУДУЩЕМ КОЛХОЗА

Партийная организация настойчиво борется за всестороннее развитие артельного хозяйства. Восстановлены животноводческие фермы. Начинается строительство и переоборудование животноводческих построек: свинарника, двух конюшен, птичника. Садоводство не давало артели дохода потому, что его развитием серьезно не занимались, сады были запущены, за ними не следили. Теперь организована садоводческая бригада под руководством опытного садовода Якова Степановича Скребнева. Бригада энергично взялась за дело. Удобрили почвы в садах, обмазали стволы деревьев известью, подвязали ветви, решили произвести перепашку междурядий, а весной—посеять там гречиху или картофель.

В колхозе есть пасека. Там также наведен образцовый порядок, пасека увеличилась на 26 пчелосемей. Восстанавливается 80 ульев. Всего их будет в колхозе 180. В хороший медоносный год такая пасека даст артели по 32 кгр. меда с каждого улья.

Чтобы иметь свой строительный материал, решено в 1946 году организовать кирпичное производство. Сырье для него есть, а мастера Калошин, Мухин и Родионов известны, как лучшие во всей округе.

В перспективном плане артели было записано: оборудовать механическую мельницу мощностью в 30 тонн ежесуточной переработки зерна. Мельница сегодня работает, но ее 45-сильный двигатель используется всего наполовину, и секретарь парторганизации Василий Федорович Трушов, посоветовавшись со специалистами, подсчитал, что есть полная возможность электрифицировать колхоз.

Коммунисты колхоза — люди неугасающей инициативы. Они постоянно думают, как улучшить доходность своей артели, как создать культурную и зажиточную жизнь колхозников. Они уверенно смотрят в завтрашний день, уже сегодня решают его задачи.

М. ТУНГУСКОВА.

с. Ивановское,
Рыльский район.

Картофель, свекла, подсолнух—гибнут!

ТОВАРИЩИ КОЛХОЗНИКИ, ТРУДЯЩИЕСЯ ГОРОДОВ И ПОСЕЛКОВ,— НА ПОЛЯ! СОХРАНИМ УРОЖАЙ ДЛЯ РОДИНЫ

Поможем колхозам убрать урожай

Беседа с секретарем Курского горкома ВКП(б) т. МАЛЕЕВЫМ

Наступили холода. На колхозных полях создалось угрожающее положение с уборкой картофеля и овощей. Курская городская партийная организация, умело мобилизовавшая население областного центра на завершение уборки урожая со своих подсобных хозяйств, теперь считает долгом помочь в этом колхозам области.

Городской комитет партии и горсовет решили в ближайшее время направить в деревню несколько тысяч домохозяек, студентов, служащих. Более 1200 человек уже работают на полях Стрелецкого района, 2130 человек едут в села сегодня. Организованно будет проведена отправка отъезжающих. Выделены специальные эшелоны. 850 человек направляются в Ленинский сельский район. Они будут работать в колхозах Дьяконовского и Артюховского сельсоветов. 600 человек отправляются в Бесединский район, 100 —в Свободинский, 200—в Золотухинский и 300—в совхозы Советского района. Кроме этого в деревню поехало 85 человек городского партийного актива. Это— наша социалистическая помощь колхозной деревне.

Секретари городских райкомов и председатели райсоветов провели с отъезжающими специальные беседы—разъяснили тяжелое положение в колхозах с уборкой урожая и их задачи. Все куряне едут с искренним желанием всемерно помочь колхозам спасти урожай. Поэтому совершенно нетерпимы такие факты, когда отдельные председатели колхозов плохо встречают приехавших из города и еще хуже используют их на работе. Например, в колхоз «3-й год пятилетки», Рышковского сельсовета, Стрелецкого района, приехали 70 студентов Курского педучилища. Такой отряд в течение 3-х дней мог бы солидно помочь отстающему колхозу. Вышло, однако, иначе. Председатель артели тов. Елисеев послал студентов обратно, снабдив справкой следующего содержания:

«Учащихся педучилища, прибывших на помощь колхозу, использовать не можем ввиду неблагоприятной погоды», а ведь именно по этой причине и была организована артели помощь. В ряде других колхозов Стрелецкого района не позаботились о питании и ночлеге для товарищей, приехавших из Курска.

Задача сельских райкомов партии—принять все меры к тому, чтобы организовать курянам хорошую встречу и создать все условия для успешной работы на полях.

Горожане на колхозных полях

ЩИГРЫ, 22 октября (По телефону). Как сообщил председатель исполкома райсовета т. Добриков, на предприятиях и в учреждениях состоялись собрания, на которых трудящиеся решили личным трудом помочь колхозам, в связи с наступившими морозами, быстрее убрать урожай.

Пример в этом деле показывают рабочие и служащие Щигровского крупозавода, где директором т. Володин. Предприятие специально выделило на уборку и копку 65 человек. В воскресенье, 21 октября, в поле работало 110 человек. В течение дня в колхозе „Новая жизнь" была выкопана и очищена свекла с площади 35 га, подготовлена к уборке площадь картофеля. Вышло на работу около 100 домохозяек города 665 человек щигровцев выезжают в колхозы.

На уборке будут работать также учащиеся старших классов школ, члены семей рабочих и служащих, проживающих в селах в количестве около 4 тыс. человек.

Трудящиеся города отправляются в 15 пригородных колхозов, где еще не убраны значительные площади сахарной свеклы и картофеля. Колхозы готовятся к приему рабочих. Колхозники Крутовского и других сельсоветов приготовили для них жилища и питание.

Район не убрал еще около 300 га картофеля и более 500 га сахарной свеклы. Наступили заморозки. Поэтому помощь горожан и трудоспособного населения сел, не состоящего в колхозах, сейчас особенно необходима. С этой помощью, говорит председатель райисполкома т. Добриков, район сумеет убрать свеклу и картофель в 6—8 дней и спасти их от гибели.

Учащиеся вышли на плантации

МИКОЯНОВКА, 22 октября (По телефону). 40 человек, выделенных коллективами учреждений районного центра, помогают совхозу Дмитро-Тарановского сахкомбината с уборкой свеклы. Завтра отправляются на уборку еще две бригады в 60 человек.

Помочь совхозу и колхозам спасти урожай помогают и учащиеся старших классов Микояновской средней школы. В совхоз и колхозы „Мировой Октябрь" и „Завет Ильича" вышло 270 учащихся. В совхозе и этих, наиболее отстающих колхозах учащиеся будут убирать картофель и сахарную свеклу.

Колхозам помогают и сельские школы. Учащиеся Весело-Лопанской семилетки убирают в колхозе „12 год Октября" отведенные для них 4 га картофеля. В первый день уборки рассортировали и вручную доставлен в колхозное хранилище картофель с площади 0,80 га. Свое задание школа выполнит в течение 5—6 дней.

Партийный актив разъясняет сельскому населению создавшуюся обстановку с уборкой урожая и организует всех трудоспособных на работу.

ВОТ КАК РАБОТАЮТ!

БЕЛАЯ, 22 октября. (По телефону). Еще 1 октября колхоз им. Рабоче - Крестьянской милиции, Ильковского сельсовета, закончил копку свеклы с площади 35 га. К вечеру того же дня была закончена и вывозка всей свеклы в количестве 3775 центнеров. Колхоз перевыполнил план урожайности этой культуры.

Ильковский колхоз первым в области выполнил план хлебопоставок, осеннего сева и первым был занесен на областную Доску почета. Вторая его победа на уборке свеклы не менее значительна. Сейчас колхозники заканчивают под'ем зяби.

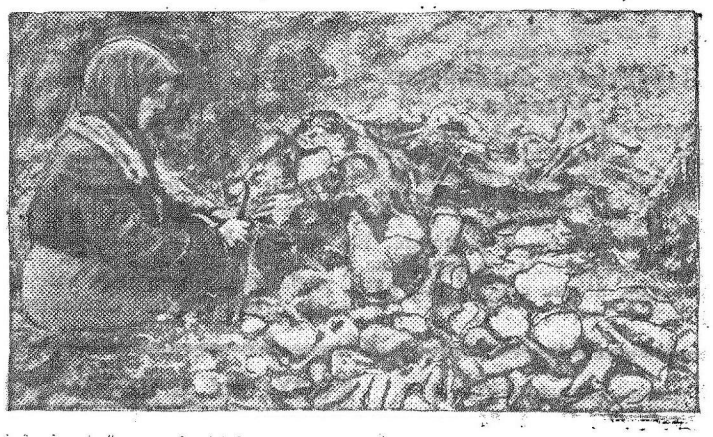

На поле колхоза «Завет Ильича», Рыльского района. На снимке: колхозница П. Мерзлякова очищает свеклу, выкопанную на ее участке. Фото А. Богданчикова.

Куряне на всесоюзной стройке

Мастер кирпичной кладки

На строительстве Дубровской ГРЭС (Ленинградская обл.) работает много курян, среди них немало стахановцев, работа которых служит примером для многих других. Недавно в «Курской правде» рассказывалось о стахановце, слесаре Митасове, прославившемся своей рабочей смекалкой, дисциплинированностью и высокой производительностью. Не менее известно на стройке имя каменщика Алексея Максимовича Верзунова, уроженца Корочанского района. Работает он недавно, но уже завоевал имя первоклассного мастера кладки.

В последних числах сентября Алексей Верзунов добился рекордной производительности. Получив задание выложить стену для закрытия машинного зала, т. Верзунов и Григорий Скрыпник взялись выполнить это задание за 11 часов. В помощь им была выделена бригада подсобников, которая заранее подготовила леса, кирпич и раствор.

Трудно себе представить более быструю и вместе с тем высококачественную работу, какую показали эти два замечательных мастера. Стена росла буквально по минутам. За 11 часов тт. Верзунов и Скрыпник уложили каждый по 9 тысяч штук кирпича, выполнив норму на 940 процентов.

— Мы брали ловкостью и умением, — рассказывает т. Верзунов.—Но и это, уверяю вас, не все. Можно дать еще больше, и дадим. Лишь бы заранее организовать дело. Скоро начнется кладка стен у четвертого котла, тогда мы еще не это покажем!

Первая очередь станции на 50 тысяч киловатт будет пущена к октябрьским торжествам. И в этом немалая заслуга отличного мастера-каменщика Алексея Максимовича Верзунова.

Куряне могут с полным правом гордиться своим земляком.

Вас. САВЕНКОВ.

Выполнен 9-ти месячный план

Курский мясотрест выполнил девятимесячную производственную программу более, чем на сто проц. Предприятия треста добились серьезных успехов по основным показателям: себестоимость продукции снижена по сравнению с планом на 8 проц., производительность труда достигла 102 проц. Трест за 9 месяцев дал государству прибыль около 1 миллиона рублей.

На первом месте среди предприятий треста — Рыльский мясокомбинат (директор т. Ковин), давший продукции сверх плана на 41 тыс. рублей. Хорошо работал также Белгородский мясокомбинат (директор т. Дроздов), занявший второе место.

ПО ГОРОДАМ НАШЕЙ ОБЛАСТИ

Льгов

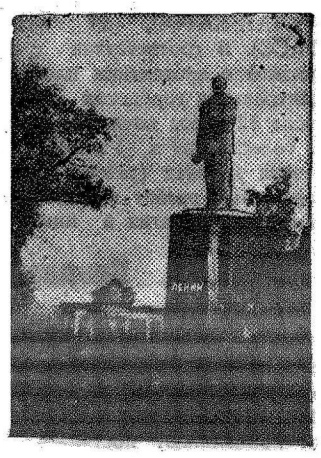

Памятник В. И. Ленину

Вручение наград многодетным матерям

В кабинет председателя исполкома райсовета собрались на этот раз не обычные посетители. Сюда пришли матери, удостоенные правительственных наград. Председатель исполкома райсовета тов. Посохов от имени Президиума Верховного Совета СССР вручил многодетным матерям ордена и медали.

Ордена „Материнская слава" 1 степени получила домохозяйка железнодорожного поселка Мария Алексеевна Кобыльских, родившая и воспитавшая 9 детей, колхозница Татьяна Терентьевна Аксенова из села Городенского и другие.

Марфе Федоровне Вербиной, родившей и воспитавшей 8 детей, вручен орден „Материнская слава" II степени. Орденами „Материнская слава" III степени награждены 9 матерей.

Ордена и медали вручены 75 многодетным матерям.

На бумажном комбинате

В план восстановительных работ по целлюлозно-бумажной промышленности Союза включено и строительство Льговского бумажного комбината. В будущем году на монтаж, оборудование и жилищное строительство будет израсходовано до 3-х миллионов рублей.

На стройке уже получен автотранспорт; идет подготовка под'ездных путей.

Детская молочная кухня

Большую помощь оказывает кормящим матерям детская консультация. Молочная кухня при консультации готовит для грудных детей искусственное молоко, манную кашу, рисовый отвар, различные кисели. Кухня обслуживает 50 детей.

С 1 октября количество пайков увеличено до 150 Кроме того, 50 детей до 4-летнего возраста получают на кухне дополнительное питание.

Самодеятельность в детдоме

Недавние участники войны, отдыхающие в Льговском санатории, хорошо знакомы с художественной самодеятельностью ребят городского детского дома. Музыкальная сказка „Красная шапочка", репортаж „Великая Отечественная война" и танцы народов СССР исполняются детдомовцами с большим мастерством.

С интересом слушают выступления детдомовцев горожане.

Мебель из лозы

Льговский промкомбинат в этом году освоил и развил массовое производство плетеной мебели. Из лозы изготовлено 1500 стульев, 500 диванов и кресел, много этажерок и подставок для цветов.

Беспризорные общежития

На предприятия Курска пришли десятки молодых рабочих, юношей и девушек, закончивших ремесленные училища и школы ФЗО. Они только вступают в самостоятельную жизнь. Государственный долг директоров предприятий, руководителей партийных и профсоюзных организаций—притти на помощь юным специалистам, позаботиться о создании для них нормальных материально бытовых условий.

Однако на ряде предприятий города выпускники с первых же дней сталкиваются с нетерпимым бездушно-чиновничьим отношением к своим нуждам.

Руководители „Курскстроя" (управляющий тов. Ершов), постоянно жалуясь на нехватку квалифицированных рабочих, произносят красивые речи о чуткости, о внимании к людям. Но слова, к сожалению, у них расходятся с делом. А между тем, никакая из городских организаций не располагает большими, чем „Курскстрой", возможностями для того, чтобы создать для своих рабочих благоустроенные, уютные и своевременно подготовленные к зиме общежития. В распоряжении треста находятся основные кадры строителей всех специальностей и соответствующие материалы.

Как же выглядит сейчас, с наступлением холодов, общежитие молодых рабочих „Курскстроя"?

Большая комната с неровными бурыми стенами и мокрым пятном на потолке беспорядочно заставлена топчанами, прикрытыми грязными соломенными тюфяками. Нет простынь, одеял, подушек. На полу—толстый слой затвердевшей грязи.

— Полы не моются уже больше месяца. Бака с водой и умывальников нет,—говорит один из здешних „старожилов".—А постельного белья и не обещают.

По вечерам в общежитии—непроглядная тьма. Некоторые рабочие из-за нехватки топчанов спят прямо на полу, подложив под головы спецовки.

Спрашиваем, заходил ли сюда управляющий „Курскстроем" тов. Ершов или кто-нибудь из руководящих работников треста.

— Никого не было,—слышится дружный ответ.

Отсутствие самых элементарных бытовых и санитарно-гигиенических условий привело к тому, что многие молодые строители разъехались по домам.

Общежитие выпускников школ ФЗО, приехавших работать на Курский завод „Сельмаш" (директор тов. Городовский) находится в неприспособленном помещении. Зимовать здесь нельзя. Завод получил стандартный дом, в котором с успехом можно было бы оборудовать хорошее общежитие, но к сборке дома почему-то еще не приступали.

Не подготовлены к зиме учебные помещения и общежитие ремесленного училища № 17. До сих пор не закончен ремонт парового отопления, у котла нет кирпичной обкладки, не установлены трубы. Не завезено топливо. Общежитие размещено в темных тесных комнатах.

Обо всем этом знают в Управлении трудовых резервов. Но вместо того, чтобы помочь училищу, Управление заняло три комнаты в первом корпусе под... склад.

Партия и правительство требуют от всех хозяйственных, партийных и профсоюзных руководителей чуткого, бережного отношения к людям, неустанной заботы об улучшении материально-бытовых условий рабочих и, прежде всего, молодежи. Те, кто не выполняет этого важнейшего требования, творят антигосударственное дело.

Н. ЧЕРНОВ.

Плебисцит в Монгольской Народной Республике

Голосование в Улан-Баторе

УЛАН-БАТОР, 21 октября. (ТАСС). В соответствии с инструкцией о проведении плебисцита Центральная городская комиссия после 12 часов ночи подвела итоги голосования в Улан-Баторе. В девяти хоронах (районах), на которые был разбит город, в списки для участия в плебисците было занесено 26.658 граждан, из них приняло участие в голосовании 24.683 человека. Все они высказались за независимость Монгольской Народной Республики. В городе отсутствовало 1.975 человек, которые голосовали в других хоронах.

Предварительные итоги

УЛАН-БАТОР, 22 октября. (ТАСС). В центральную комиссию по всеобщему голосованию о государственной независимости Монгольской Народной Республики продолжают поступать сведения об итогах плебисцита. До сих пор получены предварительные данные об итогах плебисцита по 13 аймакам (всего в стране имеется 18 аймаков). В указанных аймаках участие в голосовании приняли 381.243 человека, причем все они подали голос за государственную независимость МНР. Ни одного голоса не было подано против.

Уполномоченный Китайского правительства по наблюдению за ходом плебисцита Лэй Фа-чжан и сопровождающие его лица 20 октября присутствовали во время голосования в 2 участках города Улан-Батора и выезжали в соседний район—Лулун-Сомон (130 км. от Улан-Батора). Лэй Фа-чжан выразил представителям властей МНР свое удовлетворение ходом голосования, отметив, что плебисцит проводится в строгом соответствии с демократическими принципами свободного волеиз'явления граждан МНР.

Знаменательный день

УЛАН-БАТОР, 21 октября. (ТАСС). В ночь на 20 октября, накануне плебисцита столица Монгольской Народной Республики не спала. Уже к 4 часам утра к лучшим зданиям, превращенным в пункты для голосования, направились первые колонны граждан, одетых в свои лучшие национальные костюмы. Впереди колонн несут государственные флаги Монгольской Народной Республики. Ровно в 6 часов утра в городе, как и по всей стране, началось всеобщее голосование.

Плебисцита с нетерпением ожидали во всех городах и аймаках страны. Многие граждане привозили с собою в пункты голосования подарки, предназначенные для правительства и армии.

Голосование шло дружно повсюду. К полудню в подавляющей части участковых комиссий Улан-Батора проголосовало 80 проц. избирателей. Со всех концов большой страны телеграф приносит все новые сообщения. В городах Сухэ-Батор, Ундурхан, Цицерлин и других, в Убрахангайском аймаке все голоса поданы за независимость Монгольской Народной Республики. Из пустыни Гоби телеграфируют: к 17 часам в сомоне Сайнчагансон из 464 граждан проголосовало 389 человек. Все, как один, голосовали за независимость страны.

Вечером по радио выступил председатель Президиума Малого Хурала Бумаценде с обращением к монгольскому народу. От имени правительства и центрального комитета Народно - революционной партии он поздравил монгольский народ с успешным проведением плебисцита. «Сегодня, — заявил он,—араты, скотоводы, рабочие, служащие, без различия национальности, пола, светского и духовного звания участвуют в плебисците. Голосование подходит к концу. Всенародное голосование проводится в строгом соответствии с конституцией нашей страны, на основе свободного волеиз'явления. Свободолюбивый монгольский народ, ставший у руководства государственной власти, добившийся своим созидательным трудом расцвета своей родины, ныне перед лицом народов всего мира подтверждает свое независимое государственное существование. Всенародное голосование является яркой демонстрацией морально - политического единства нашего народа, его великой любви к своему независимому и свободному государству».

Вечером начались народные торжества. На импровизированных подмостках, сооруженных площадках, перед клубами выступают артисты, гремят оркестры, город ликует.

Чехословацкая рабочая делегация о прибывании в Советском Союзе

ПРАГА. (ТАСС). Общество друзей Советского Союза в Чехословакии организовало большое собрание, на котором чехословацкая делегация заводов „Татра", вернувшаяся недавно из Москвы, сделала сообщение о своей поездке в Советский Союз.

Делегат Стройчек подробно рассказал собравшимся о посещении Москвы, Ленинграда, Сталинграда и поделился своими впечатлениями о беседе делегации с И. В. Сталиным. Делегат Голечек в своем выступлении рассказал о московских музеях, театрах и метро. Член делегации Добр сообщил о деятельности советских профсоюзов, о героическом труде советского народа во время войны и в период восстановления.

Живые рассказы делегатов о поездке были прослушаны с большим интересом, а их заявление о дружеской встрече с Генералиссимусом И. В. Сталиным вызвало горячие приветствия всех присутствующих.

Обнаружение драгоценностей в японском банке

САН-ФРАНЦИСКО. (ТАСС). Радио Сан-Франциско сообщает, что американскими войсками обнаружены в одном из подвалов банка японского концерна Мицуи спрятанные японцами бриллианты, оцениваемые в 30 миллионов долларов. Эти драгоценности частично были собраны у населения Японии, частично захвачены японцами в оккупированных странах. Радио добавляет, что это—не первый случай обнаружения американскими войсками спрятанных японцами драгоценностей, золота, платины и серебра.

Бегство из римской тюрьмы видного итальянского фашиста

РИМ, 21 октября (ТАСС). Газета „Рисорджименто Либерале" сообщает, что генеральный инспектор полиции Гуидо Лето, являвшийся в свое время начальником фашистской шпионской организации Овра, бежал 17 октября из римской тюрьмы Реджина Чели, где содержался под арестом. Лето, по словам газеты был выпущен из тюрьмы и немедленно скрылся на союзнической военной машине.

Забастовка английских докеров

ЛОНДОН. (ТАСС) Как сообщает агентство Рейтер, 20 октября докеры Биркенхэда, где происходит забастовка, не приступили к работе, не мотря на принятое 19 октября решение. В порты, где бастуют докеры, направлены новые войска для разгрузки судов.

Приговоры народных судов Чехословакии предателям чешского народа

ПРАГА, 22 октября. (ТАСС). Народный суд в Праге приговорил к смертной казни гестаповца Яна Фрейлаха. Приговор приведен в исполнение. Тот же народный суд приговорил 6 предателей, доносивших в период оккупации немцев на чехословацких патриотов, к тюремному заключению на сроки от 8 до 15 лет.

Народный суд в Пльзене разбирал 18 октября дело Франтишека и Маркеты Павлик, виновных в аресте и гибели нескольких чешских патриотов. По доносу Маркеты Павлик немцами была арестована и казнена домашняя работница Фенцлова за то, что она одобряла убийство патриотами фашистского палача Гейдриха. Народный суд приговорил Маркету Павлик к смертной казни. Приговор приведен в исполнение. Ее муж Франтишек Павлик приговорен к 20-летнему тюремному заключению.

Передача словацких военных преступников в распоряжение чехословацких властей

ПРАГА, 20 октября (ТАСС) 19 октября на конференции корреспондентов пражской печати председатель чехословацкой комиссии по расследованию военных преступлений Эчер сообщил, что американские власти передали в распоряжение чехословацких властей 15 военных преступников.

Среди них находятся следующие изменники словацкого народа: бывший марионеточный „президент Словакии"—Иозеф Тисо, его двоюродный брат, бывший „премьер-министр" Стефан Тисо, известный немецкий агент и бывший „премьер-министр" доктор Тука, бывший „министр" Пружинский, известный погромщик-антисемит и бывший „министр" внутренних дел Александр Мах, а также „министры" доктор Гейза Меприцкий и доктор Ковач, известный гитлеровский пропагандист Тидо Гашпар начальник штаба фашистской „глинковской гвардии" Кувала заместитель председателя марионеточного словацкого парламента доктор Оплуштиль и другие.

На основании декларации чехословацкого правительства от 5 апреля 1945 года все эти изменники будут привлечены к ответственности и предстанут перед народным судом в Братиславе.

Приказ де Валера о наказании ирландцев, служивших в английской армии

ЛОНДОН, 19 октября. (ТАСС). Премьер-министр Эйре де Валера издал приказ о наказании 4 тысяч человек, служивших в армии Эйре и «дезертировавших» в английские вооруженные силы. Эти лица, согласно приказу, в течение 7 лет не будут приниматься на государственную службу в Эйре, не будут пользоваться пособием по безработице и будут лишены права получать всякую работу, оплачиваемую из государственных фондов.

КНИЖНАЯ ПОЛКА

В библиотеки города и области и в магазины книготоргующей сети поступили книги:

В. И. ЛЕНИН «О национальной гордости великороссов». Выпущенная Госполитиздатом отдельной брошюрой, статья В. И. Ленина получила особенно большое значение в наши дни. Впервые она была напечатана 12 декабря 1914 года в газете «Социал-демократ» № 35. (Стр. 7, цена 20 коп.).

Родован ЗОГОВИЧ «Песнь о жизни товарища Тито», перевод с сербского Николая Асеева (Госполитиздат, 1945 г. цена 1 руб.). В книге опубликованы пять пламенных песен о маршале Тито, написанные поэтом в 1943 году в ответ на клеветнические памфлеты фашистской прессы. Книга снабжена послесловием автора.

В серии «Герои Отечественной войны» издательством «Молодая гвардия» выпущена в свет книга **А. ВЕНЦЛОВА «Марите».** В книге рассказано о жизни, борьбе и гибели Героя Советского Союза Марии Мельникайте, славной дочери литовского народа, зверски задушенной немецко-фашистскими захватчиками. (29 стр. цена 1 руб.).

А. БЕК. «Волоколамское шоссе», («Советский писатель»), 1945 г., 232 стр., цена 8 руб.). Автор в художественной форме рассказывает о формировании легендарной Панфиловской дивизии, об ожесточенных боях за Москву с превосходящими силами противника, о замечательной личности Героя Советского Союза генерал-майора Панфилова.

Отв. редактор М. ПАВЛОВ.

Аргентина—база фашизма

НЬЮ-ЙОРК, 21 октября (ТАСС). Корреспондент агентства Ассошиэйтед Пресс передает из Рио-де-Жанейро заявление издателя влиятельной аргентинской газеты „Ла критика" Таборде о том, что триумвират в составе бывшего австрийского промышленника Мандля, Перона и начальника аргентинской полиции полковника Веласко правит Аргентиной в соответствии с фашистскими планами. Таборде заявил, что Аргентина стала центром отчаянного сопротивления фашизма, который надеется восстановить свое могущество, используя для этого Аргентину в качестве базы.

По словам Таборде, Гитлер и Геринг в 1939 году поручили Мандлю превратить Аргентину в гитлеровский штаб для новой попытки покорения мира, в случае если гитлеризм будет разбит в Европе. Мандль фактически определяет политику Аргентины, управляемую заводами, производящими вооружение, и руководит шпионской сетью, подготовляя новую агрессию.

НЬЮ-ИОРК, 22 октября. (ТАСС). Корреспондент агентства Юнайтед Пресс передает из Рио де Жанейро заявление бывшего председателя специальной комиссии аргентинской палаты о расследовании антиаргентинской деятельности, ныне издателя газеты «Ла критика» Дамонте Таборде о том, что гитлеровцы виновны в политических переворотах в Аргентине. Он добавил, что, возможно, Гитлер находится в Аргентине.

По словам Таборде, германские подводные лодки, несомненно, доставили гитлеровских деятелей и инженеров в Аргентину. Таборде повторил свое прежнее мнение о том, что австрийский промышленник Мандль является еще более «сильным человеком» в Аргентине, чем Перон.

КОРОТКО

△ Финское радио передало сообщение финского телеграфного агентства о том, что с 18 октября президент республики Маннергейм по состоянию здоровья временно не будет исполнять своих обязанностей. С этого же дня обязанности президента возлагаются на премьер-министра Паасикиви.

Курский облдрамтеатр им. А. С. Пушкина
Чрезвычайный закон

В кинотеатре им. Щепкина
Сестра его дворецкого

Кинотеатр „Смена"
ЭДИСОН

АРТЕЛЬ
„Победа Октября"
РЕМОНТИРУЕТ
пианино и рояли.
Обращаться в контору артели: Золотаревская, 3. 366

Курская областная малярийная станция предлагает обмен дома, находящегося в Льговском районе, селе Нижние Деревеньки, по ул. Чапаева, 34, на дом в г. Курске. За справками обращаться в облмалярийную станцию: гор. Курск, Садовая, 1. 313

КОЛХОЗЫ И КОЛХОЗНИКИ

Страхуйте скот в добровольном порядке.

Страхование является большой помощью для колхозов и граждан при гибели животных от болезней и несчастных случаев, а также при вынужденной прирезке.

Получить справки и оформить страхование можно у страховых агентов и в инспекции Госстраха.

Курское облуправление Госстраха. 359

К сведению руководителей всех хозяйств, торговых организаций, колхозов, МТС и совхозов.

Курский весоремонт настоящим сообщает, что им производится ремонт и клеймение весов, как то: товарных, столовых, возовых, автомобильных и других систем, а также гирь. Просим все имеющиеся неисправные весы и гири представить в ремонт нашим мастерским по адресу:

г. Рыльск—Базарная площадь,
г. Белгород—Харьковский переулок, 16,
г. Ст. Оскол—ул. Кирова, 37,
г. Валуйки—ул. Пролетарская.

На постоянную работу требуются весовые слесари и ученики. Обращаться: г. Курск, ул. Дзержинского, 11, Весоремонт.

ТРЕБУЮТСЯ:

◆ Курскому гортопу срочно—на постоянную работу: механики по автомашинам и котлам, шоферы, слесари, плотники, заведующий подсобным хозяйством, начальник отдела снабжения, завхоз, плановик и неквалифицированные рабочие: мужчины и женщины. Принятые на работу обеспечиваются общежитием и столовой, двухразовым питанием. С предложением обращаться по адресу: Курск, Почтовая, 19.

◆ Областной конторе Главпищеароматмасло на работу в конторе: агроном-инспектор. Предоставляется литерное питание. Временный адрес конторы: гор. Курск, улица Анны Аристарховой, 35. 119

◆ Тресту похоронного обслуживания—сторожа, рабочие, копщики, землекопы. С предложением обращаться: гор. Курск, ул. Почтовая, 4, во дворе, от 14 до час. 16 ежедневно. 381

ИЕ—74047. Типография газ. «Курская правда». Тир. 55.100. Зак. 4635.

Пролетарии всех стран, соединяйтесь!

КУРСКАЯ ПРАВДА

ОРГАН КУРСКОГО ОБКОМА ВКП(б), ГОРКОМА ВКП(б) И ОБЛАСТНОГО СОВЕТА ДЕПУТАТОВ ТРУДЯЩИХСЯ

№ 212 (7111) | 24 октября 1945 г., среда | Цена 20 коп.

ВАЖНЕЙШАЯ ПАРТИЙНАЯ И ГОСУДАРСТВЕННАЯ ЗАДАЧА

Завтра 25 октября,—срок, к которому колхозники, партийные и советские работники нашей области, вступая во Всесоюзное социалистическое соревнование, обязались завершить сдачу хлеба государству. Мы не сдержали слово, данное Родине. План хлебозаготовок на 20 октября в области выполнен всего на 60 проц. На это число были близки к завершению хлебосдачи только Глушковский и Красно-Яружский районы. Оба они имеют возможность к 25 октября выполнить свои обязательства перед государством и надо думать, глушковские и краснояружские коммунисты, колхозники сделают все, чтобы этого добиться.

Но это только два района. А дело идет о позорном отставании всей области. В последнюю пятидневку, накануне срока, принятого в обязательстве области, когда нужно было поработать особенно напряженно, сдано государству лишь два процента хлеба, предусмотренного планом. Только Поныровский, Советский, Солнцевский, Б.-Полянский и Кривцовский районы в эти дни дали 4—5 процентов плана, в большинстве же районов на заготовительные пункты вывезено незначительное количество хлеба.

Можно ли дальше мириться с таким положением? Можно ли мириться с тем, что в Обоянском, Золотухинском, Касторенском и еще ряде районов, не выполнив государственный план и наполовину, по существу свертывают хлебозаготовки? Кто дал право коммунистам, руководителям партийных и советских организаций и колхозов этих районов так плохо работать в то время, когда стране нужен хлеб, чтобы быстрее восстановить подорванное войной хозяйство?

Позорное отставание об'ясняется прежде всего и больше всего тем, что у коммунистов, в том числе и у партийных и советских руководителей ряда районов, ослабло чувство партийной и государственной ответственности за выполнение их первого, священного долга перед Родиной. Они не мобилизовали все силы на выполнение плана хлебосдачи, не организовали по-настоящему, по-большевистски, как требует партия, государство, все работы в колхозах, связанные с заготовками продовольствия. Немало случаев, когда коммунисты проявляют политическую близорукость, не замечают в некоторых колхозах прямого саботажа хлебосдачи, мирятся с ним.

Разве не так обстоит дело, например, в Обоянском районе (секретарь РК ВКП(б) Мальцев, предрайисполкома Чаев)? Партийная организация в этом районе значительно сильнее, чем во многих других. Есть у нее и опыт работы. Хозяйственные условия во многих обоянских колхозах ничуть не хуже, чем. скажем, в соседнем Ивнянском районе. Многие обоянские колхозы расположены недалеко от железной дороги, что облегчает вывозку хлеба. И все же Обоянский район намного отстал даже от глубинного Ивнянского, также далеко не передового по заготовкам района. План хлебопоставок здесь выполнен всего на 49 проц. И при таком положении Обоянский район сдал за последнюю пятидневку лишь 900 центнеров зерна. Это выходит меньше 2 центнеров на один колхоз в среднем за день. Не ясно ли, что многие колхозы Обоянского района прекратили хлебосдачу, а руководители района, коммунисты с этим мирятся...

Та же картина безответственности в Беловском районе (секретарь райкома ВКП(б) т. Панченко, председатель райисполкома Ступаков). Все условия здесь ничуть не хуже, чем в соседнем Красно-Яружском районе. Но краснояружцы—одни из передовиков хлебосдачи, а беловские коммунисты с их руководителями, выполнив план немногим больше, чем наполовину, уже сложили руки, бездействуют. Ибо чем иначе, как не бездействием их, об'яснить тот факт, что в последние пять дней каждый беловский колхоз в среднем вывозил по 4 центнера зерна в день? Ясно, что и здесь часть колхозов сдачу хлеба прекратила.

Область позорно ведет и другие сельскохозяйственные работы. Большие площади сахарной свеклы, картофеля, подсолнуха в ряде районов не убраны, им грозит гибель. И особенно тревожно то, что не чувствуется нужных энергичных мер к спасению урожая. Даже несмотря на то, что на помощь колхозам пришли трудящиеся из городов, поселков и районных центров, школьники, в Мантуровском районе, например, за два дня—20 и 21 октября — выкопан картофель всего с 14 гектаров, а в Скороднянском срезан подсолнух с 20 гектаров. Хуже того: в Воловском, Щигровском, Октябрьском и других районах уборку вовсе прекратили. Не думают ли руководители этих районов, что им безнаказанно сойдет с рук большой экономический ущерб, который они наносят своей безответственностью стране?

Государство ждет от нас хлеба и других сельскохозяйственных продуктов. Наша область обязана их дать при любых условиях, в кратчайший срок. Об этом обязаны позаботиться каждый колхозник и колхозница. За это в первую голову, как за выполнение важнейшей сейчас партийной и государственной задачи, отвечают коммунисты области.

ЗАБОТА О МАТЕРИ И РЕБЕНКЕ

Партийные и советские организации Украины проявляют большую заботу о женщинах и детях. В республике работают 975 женских и детских консультаций, 1.981 колхозный родильный дом, 442 молочных кухни. Сейчас значительно увеличивается количество мест с круглосуточным обслуживанием детей в яслях. Облисполкомам и органам здравоохранения предложено организовать до конца 1945 года в каждой области по одному дому отдыха для беременных женщин-одиночек и кормящих матерей.

Все роженицы будут получать аптечки с набором предметов санитарии и гигиены, а также памятки ухода за ребенком. На предприятиях организуются комнаты личной гигиены женщины и комнаты для детей.

Призыв молодежи в ремесленные училища и школы ФЗО

По сведениям Главного Управления трудовых резервов, большинство областей, краев и республик своевременно выполнило правительственное задание по призыву городской молодежи в ремесленные и железнодорожные училища и школы ФЗО. Хорошо проведен набор учащихся в Московской, Ленинградской, Ивановской, Смоленской, Днепропетровской, Одесской и других областях и краях. Здесь исполкомы и управления трудовых резервов организовали массово-раз'яснительную работу, что способствовало большому притоку заявлений от юношей и девушек о приеме в училища и школы. По неполным данным, в порядке добровольного набора принято 86 тысяч человек.

Однако в целом по стране план призыва городской молодежи еще не выполнен. В ремесленные и железнодорожные училища призвано 98 тысяч человек при плане в 100 тысяч, а в школы ФЗО—52 тысячи человек при плане в 60 тысяч.

15 октября начался призыв сельской молодежи в училища и школы трудовых резервов, который почти в два раза превысит количество учащихся, принятых в городах. Уже в первые дни набора в призывные пункты сельских районов поступило много заявлений от юношей и девушек с просьбой принять их на учебу.

15-летие Хакасской автономной области

Исполнилось 15 лет со дня образования Хакасской автономной области. До Великой Октябрьской революции она представляла собой отсталую окраину России. Преимущественно кочевое население, нещадно угнетавшееся баями, занималось скотоводством. В Хакасии была единственная школа и одна больница на 20 коек.

На путь возрождения область вступила в годы советской власти. Сейчас в ней насчитывается свыше 200 колхозов и совхозов, выращивающих десятки тысяч голов скота. Посевная площадь превышает 200 тысяч гектаров. В области работает 14 МТС.

Ведутся крупные разработки лесных массивов, руды, барита, золота. Растет новый город Черногорск с десятками угольных механизированных шахт. В годы войны построен сахарный завод, открыты новые рудники, крупные залежи ценных ископаемых.

Бывший Улус—ныне центр области — превратился в большой культурный город Абакан с многоэтажными зданиями, Домом культуры, библиотеками, учебными заведениями.

В Хакасии насчитывается 325 школ, открыты педагогическое училище, зоотехникум, акушерско-фельдшерская школа, научно-исследовательский институт языка и литературы, создан национальный театр. В области издается 12 газет.

Всесоюзное первенство по марафонскому бегу

В Грозном закончилось Всесоюзное соревнование по марафонскому бегу. В забеге на дистанцию 42 километра 195 метров участвовало 22 спортсмена, среди них чемпион марафона 1936 года ленинградец Храмов, победители 30-километрового пробега нынешнего года ленинградец Гордиенко и москвич Десятчиков, пятикратный участник марафона ленинградец Барабанщиков и другие.

Первым финишировал ленинградец Панферов. Дистанцию он прошел за 2 часа 43 мин. 51,8 секунды, завоевав звание чемпиона марафона 1945 года. Вторым к финишу пришел ленинградец Русаков со, временем 2 часа 50 мин. 39 секунд.



Московская гардинно - тюлевая фабрика имени Тельмана значительно увеличила выпуск своих изделий.

На снимке: в разделочном цехе. На переднем плане—работница А. П. Пешехонова, недавно демобилизованная из Красной Армии.

Фото Н. Федосеевой.

УКАЗ
ПРЕЗИДИУМА ВЕРХОВНОГО СОВЕТА РСФСР
О награждении многодетных матерей орденами „Материнская слава“ и медаллми „Медаль материнства“ по Курской области

На основании Указа Президиума Верховного Совета СССР от 18 августа 1944 года наградить от имени Президиума Верховного Совета СССР:

Матерей, родивших и воспитавших девять детей ОРДЕНОМ «МАТЕРИНСКАЯ СЛАВА» I СТЕПЕНИ

1. **Гнездилову** Марию Наумовну—колхозницу колхоза им. Кирова Больше-Солдатского района.

2. **Драчеву** Татьяну Афанасьевну — колхозницу, село Казинка Воловского района.

3. **Жирову** Анну Михайловну—домашнюю хозяйку, село Красниково Кривцовского района.

4. **Кладову** Феодосию Яковлевну — колхозницу колхоза имени Куйбышева Воловского района.

5. **Пересыпкину** Агафию Григорьевну—колхозницу, село Большие Крюки Кривцовского района.

6. **Полинкину** Степаниду Егоровну — колхозницу колхоза «Рассвет» Воловского района.

7. **Рогулину** Юлию Максимовну—домашнюю хозяйку, село Рышково Бесединского района.

Матерей, родивших и воспитавших восемь детей ОРДЕНОМ «МАТЕРИНСКАЯ СЛАВА» II СТЕПЕНИ

1. **Андрееву** Пелагею Николаевну—колхозницу колхоза «Красный воин» Касторенского района.

2. **Баркову** Анастасию Яковлевну—колхозницу колхоза имени Кирова Касторенского района.

3. **Гнездилову** Матрену Андреевну—колхозницу колхоза имени Ворошилова Больше-Солдатского района.

4. **Грибанову** Феодору Ивановну—колхозницу колхоза «8-е марта» Больше-Солдатского района.

5. **Дроздову** Соломониду Сергеевну—колхозницу колхоза «Завет Ильича» Касторенского района.

6. **Зиновьеву** Татьяну Ивановну—колхозницу колхоза «Красный партизан» Касторенского района.

7. **Киктеву** Ольгу Емельяновну—колхозницу колхоза имени Молотова Рыльского района.

8. **Кононову** Надежду Андреевну — колхозницу колхоза имени Куйбышева Рыльского района.

9. **Мамаеву** Марфу Егоровну—колхозницу колхоза «Красная поляна» Рыльского района.

10. **Петрищеву** Ефросинию Васильевну — колхозницу, деревня Петрищево Черемисиновского района.

11. **Прохорову** Евдокию Максимовну—колхозницу колхоза имени 1-го Мая Касторенского района.

12. **Русанову** Екатерину Александровну — работницу железнодорожной станции Щигры, Щигровский район.

13. **Селютину** Веру Ивановну—колхозницу колхоза «Власть Советов» Черемисиновского района.

14. **Соклакову** Елену Матвеевну—колхозницу колхоза «Путь к социализму» Солнцевского района.

15. **Трифанову** Феклу Захаровну — колхозницу колхоза «Память Ленина» Щигровского района.

16. **Чевычелову** Анастасию Лукьяновну—колхозницу колхоза имени Ильича Щигровского района.

17. **Щербакову** Елизавету Ивановну — колхозницу колхоза им. Ворошилова Больше-Солдатского района.

18. **Якимову** Варвару Никифоровну—домашнюю хозяйку, город Рыльск.

(Продолжение следует).

Политкружки для репатриированных

Рыльский райком ВКП(б) обсудил вопрос о массово-политической работе с репатриированными из Германии советскими гражданами. Райком обязал партийные организации предприятий и учреждений чаще проводить среди возвратившихся из немецкой неволи людей лекции и доклады, вовлекать их в политические кружки.

Выполняя это решение, отдел пропаганды и агитации райкома партии создал 20 политкружков для репатриированных, живущих в Волобуевском, Ломакинском, Сухорлянском, Дуровском и других сельсоветах. В кружках уже начались занятия. Слушатели знакомятся с законами советского правительства, вышедшими в годы Отечественной войны, изучают книгу товарища Сталина «О Великой Отечественной войне Советского Союза».

Для репатриированных граждан Романовского сельсовета была прочитана лекция: «О силе колхозного строя», в Асмоловском сельсовете—лекция на тему: «Великие победы Красной Армии».

Шефстео школы над детдомом

Борисовская средняя школа им. Сталина взяла шефство над местным детским домом № 1.

Теперь каждый из классов шефствует над одной из комнат детского дома. Ребята стараются украсить свои подшефные комнаты, сделать их уютнее. Они принесли сюда цветы и портреты, написали лозунги. Школьники подарили детскому дому 100 книг помогли организовать маленькую библиотеку, собрали три тысячи рублей для улучшения оборудования детских комнат, приобрели для детей около 6-ти пудов яблок.

Сельские родильные дома

Медицинские работники Старо-Оскольского района много поработали над тем, чтобы восстановить довоенную сеть родильных домов. Открыты 4 родильных дома в селах Незнамово, Лукьяновка, Жуково, Каплино. Все родильные дома оборудованы жестким и мягким инвентарем. В ближайшее время откроется еще два родильных дома.



На набережной реки Сунгари в Харбине.
Фото С. Савенко.

Интерес к избирательному закону

БЕЛГОРОД. (Спец. корр. «Курской правды»). В партийном кабинете вагоноремонтного пункта состоялось совещание агитаторов. На нем агитаторов проинструктировали, как проводить ознакомление избирателей с «Положением о выборах в Верховный Совет СССР».

Сейчас во всех цехах пункта проходят читки и беседы. Доходчиво и подробно раз'ясняет избирательный закон рабочим подсобных цехов агитатор тов. Харламенко. Он знакомит своих слушателей и с Конституцией СССР. Проведено уже три беседы.

С большим интересом изучают Положение о выборах домохозяйки. Хорошо работает агитатор по улице Красноармейской тов. Белобородов. 30 домохозяек этой улицы ежедневно собираются на беседы.

Приступили к изучению избирательного закона и в селах района. Эту работу возглавляют сельские парторганизации, руководители агитколлективов. Секретарь парторгапизации Добровольческого сельсовета Любовь Шеремет провела совещание сельских агитаторов. На нем она рассказала, как лучше вести подготовку к выборам. Тут же все 21 агитатор были распределены по участкам. Агитаторы тт. Яковлева, Пузанова и другие уже проводят беседы с избирателями. Раз'яснение Положения о выборах также ведется в Стрелецком, Пушкарском, Ст.-Городском и др. сельсоветах

193 семьи еще живут в землянках

Многие и многие семьи колхозников в Рыльском районе, чьи жилища были разрушены немцами, уже переселились из землянок во вновь построенные дома.

Полгода прожила в землянке семья Анны Косухиной, колхозницы из артели «Заря социализма». Муж ее погиб на фронте. Осталась она с тремя детьми. Как тут построить хату одной? Но ей на помощь пришли колхозники.

Старики-плотники Митрофан Алипов и Константин Овчинников срубили для Косухиной из леса, завезенного колхозом, добротную хату.

Еще на фронте узнал Даниил Васильев, что его хата сгорела, а жена и дети живут в землянке. Возвращаясь домой по демобилизации, он в пути все время думал о том, как ему самому придется начать строительство. Какова же была его радость, когда он увидел рядом с землянкой, где жила его семья, почти готовый дом.

В Рыльском районе многие колхозники уже вселились в новые дома, но еще 193 семьи живут в землянках. Строительство хат здесь не прекращается. Так, в колхозе «Заря социализма» строятся 44 дома. Ставятся хаты и в других колхозах. По району создано 70 бригад из 170 плотников.

Однако, надо отметить, что строительные работы в ряде колхозов, например, в сельхозартелях Волобуевского, М.-Гнеушевского, Кострового сельсоветов, идут медленно. Здесь не везде организованы строительные бригады.

В районе есть села, которые меньше пострадали от немецких захватчиков. Здесь, повидимому, немало квалифицированных строителей, они могли бы по-товарищески помочь жителям разрушенных деревень скорее восстановить жилища. К сожалению, такая помощь до сих пор по-настоящему еще не организована.

И. ИВАНЕНКО.

Вместо фельетона

ФРАНКО-НАДУВАТЕЛЬСТВО

В те времена, когда по свету ходила „истина"—„ не обманешь—не продашь", пронырливые дельцы промышляли „честным словом" и торговали воздухом. Вам „честно" продавали либо совсем не существующий в природе товар, либо такой, который хотя и существует, но находится в таком недоступном месте, что к нему не подойдешь и не под'едешь.

Советская практика, конечно, исключает появление на горизонте такого рода дельцов, но кое-где, оказывается, подобное „обхождение" с покупателем еще в ходу. Облторфпромсоюз, например, продает коллективам и трудящимся торф „франко-болото". Вам выписывают наряд и получают от вас плату, а вывезете ли торф, или нет—это уж не его дело.

К гуторовскому торфоболоту веду 10 километров дороги по Рышковскому шоссе, а километров 6—по хорошей грунтовой дороге. А расстояние в сотню саженей торфяного участка на подходе к самим штабелям совершенно непроезже и непроходимо. Десятки и сотни автомашин на „эфтом самом месте" уже буксовали, получали повреждения, сжигали буквально на ветер тонны горючего, но торфа вывезти так и не смогли.

В облторфпромсоюзе говорят: „Мы тут ни при чем, мы продаем франко-болото и за вывозку гарантии не даем".

Худшее издевательство над трудящимися трудно придумать. Под'езд к торфоболоту не так уж трудно исправить. Требуется, конечно, некоторое приложение рук и некоторые затраты. Песку, щебня, камня можно добыть неподалеку. Но в облторфпромсоюзе не проявляют ни малейшего желания заниматься этим делом. Гораздо легче козырять цифрами проданного торфа, которого покупатели вывезти не в состоянии.

Не похоже ли это на практику работы дельцов „доброго старого времени"?

М. В.

У истоков большевистской партии

ОТДЕЛ ПРОПАГАНДЫ

К пятидесятилетию образования Петербургского „Союза борьбы за освобождение рабочего класса"

Пятьдесят лет назад в Петербурге, по инициативе В. И. Ленина, был создан «Союз борьбы за освобождение рабочего класса». Петербургский «Союз борьбы» явился первым зачатком революционной пролетарской партии, опирающейся на рабочее движение. «Союз борьбы» положил начало великой партии Ленина—Сталина, партии, которая добилась свержения царизма, построения советского государства, разгрома иностранной вооруженной интервенции во время гражданской войны, создания социалистического общества в нашей стране, которая, наконец, спасла нашу Родину в жестокой борьбе против немецко-фашистских захватчиков в Великой Отечественной войне Советского Союза 1941—1945 г.г.

I.

Революционная пролетарская партия в России могла возникнуть и окрепнуть только на гранитной основе марксизма. Поэтому организация такой партии стала возможной лишь тогда, когда в стране наряду с стихийным развитием рабочего движения стало достаточно кадров квалифицированных марксистов, способных правильно осмыслить, с научной об'ективностью оценить действительность и наметить перспективы революционного движения.

Первые марксистские кадры в России вырастали в огне жесточайшей борьбы с народничеством. Группа «Освобождение труда» еще в 80-х годах начала систематический обстрел народничества с марксистских позиций, подвергала суровой критике его реакционные утопические воззрения, вскрывала его мелкобуржуазную сущность.

В. И. Ленин в своей книге «Что такое «друзья народа» и как они воюют против социал-демократов?» завершил идейный разгром народничества.

Споры с народниками о судьбах капитализма в России по своему об'ективному значению сводились к вопросу о том, возможно ли в нашей стране самостоятельное революционное движение пролетариата. На этот вопрос народники отвечали отрицательно, и поэтому нельзя было отстоять классовую самостоятельность пролетариата и, следовательно, нельзя было создать революционной пролетарской партии без полного разгрома народничества.

Ко второй половине 90-х годов народники были наголову разбиты. В единоборстве двух мировоззрений—марксизма и народничества—победил марксизм. Народническая мелкобуржуазная утопия не могла устоять против непреодолимых законов общественного развития, против железной логики революционного марксизма.

II.

Поскольку была поставлена задача создания революционной партии рабочего класса, постольку дело не могло ограничиться только завоеванием теоретических позиций.

В начале 90-х годов на первый план уже выдвигаются вопросы сугубо практического характера. Задача заключалась в том, чтобы рабочие пропагандистские кружки, возникшие еще в 80-х годах, превратить в партийные организации. Для достижения этой цели их нужно было связать с массовым рабочим движением. Этого можно было добиться только одним путем—путем перехода от пропаганды в узких кружках к широкой массовой агитации. Этот переход осуществился под руководством В. И. Ленина в первой половине 90-х годов. Так началось соединение социализма с рабочим движением.

Во второй половине 90-х годов прошлого столетия товарищ Сталин в борьбе с оппортунистической частью грузинской социал-демократической организации «Месаме-Даси» добивался перехода от кружковщины к массовой политической агитации, а тем самым—соединения социализма с рабочим движением.

Марксисты в своей агитационной работе связывали повседневные экономические интересы рабочих и общеклассовые революционные задачи и цели борьбы. Почти все листовки (а их было выпущено несколько десятков), с помощью которых ленинский «Союз борьбы» воздействовал на массы, обращались к рабочим определенного предприятия по поводу тех или иных конкретных фактов, раздражавших и возмущавших рабочих и толкавших их на путь протеста. Этот метод агитации, так называемый метод «фабричного обличения», при всех условиях занимающий видное место в агитационной работе пролетарских партий, имел исключительное значение в странах с молодым, только что зарождающимся рабочим движением.

По мере роста классовой сознательности масс агитация приобретает все более обобщенный характер. От «фабричного обличения» революционная рабочая партия переходит ко всенародному обличению враждебного политического режима в целом. Именно так развивалась агитационная работа «Союза борьбы». Сначала марксисты шли с агитацией только к рабочим, но когда рабочее движение окрепло и партия прочно связалась с пролетарскими массами, тогда наступило время связаться и с другими слоями трудящихся.

III.

Переход от пропаганды к агитации потребовал ряда организационных мероприятий. Марксистам, которые до сих пор работали только в пропагандистских кружках, теперь уже недостаточно было одной теоретической подготовленности. Надо было стать революционером - практиком, надо было основательно усвоить методы революционной работы и прежде всего методы конспирации. При полном отсутствии политических свобод, в условиях жесточайших полицейских преследований, создание партийных организаций и систематическая революционная работа были бы совершенно невозможны без тщательно разработанных и хорошо усвоенных приемов революционной конспирации. Все члены партии должны были хорошо изучить сложное искусство борьбы с политической полицией. Этому вопросу Ленин придавал решающее значение.

Организационным принципом «Союза борьбы», который об'единил около 20 рабочих кружков, был принцип централизма. Это значит, что каждая часть организации безоговорочно подчинялась целому, а воля целого воплощалась в руководящем центре. Первичной организацией «Союза борьбы» был кружок, который состоял из людей, хорошо знавших друг друга и прошедших весьма тщательную проверку стойкости убеждения, преданности революционной борьбе, моральной устойчивости и т. д.

В качестве примера можно назвать имя одного из активнейших участников «Союза»—Ивана Васильевича Бабушкина, расстрелянного царскими сатрапами в Сибири в 1906 году. Бабушкин был активнейшим искровцем, одним из деятельнейших помощников Ленина.

«И. В. Бабушкин,—писал впоследствии Владимир Ильич, — один из тех рабочих-передовиков, которые за 10 ЛЕТ до революции начали создавать РАБОЧУЮ социал-демократическую партию. Без неустанной, геройски упорной работы ТАКИХ передовиков в пролетарских массах Р.С.-Д.Р.П. не просуществовала бы не только десяти лет, но и десяти месяцев...

Все, что отвоевано было у царского самодержавия, отвоевано ИСКЛЮЧИТЕЛЬНО борьбой масс, руководимых такими людьми, как Бабушкин» (Соч. т. XIV, стр. 398).

IV.

Деятельность петербургского «Союза борьбы» интересна и с точки зрения разработки тактической линии, которая, само собою разумеется, не могла оформиться в полном об'еме, когда еще не было массового революционного движения, открытой классовой борьбы. Но тем не менее тактические идеи, высказанные Лениным в то время, в дальнейшем прочно вошли в систему политических воззрений партии.

В этом отношении заслуживает внимания отношение В. И. Ленина к «легальному марксизму».

Выступая с откровенной апологией капитализма и упорно замалчивая противоречия буржуазного общества, «легальные марксисты» по-существу являлись идеологами передовых слоев буржуазии. Они стремились использовать марксизм в интересах буржуазии и с этой целью бесцеремонно фальсифицировали великую теорию научного социализма, выхолащивая ее революционное содержание. Критикуя народничество в интересах оправдания капитализма, они, конечно, не имели никакого отношения к революционному пролетарскому движению. Но они все же наносили удары по народничеству. Это нужно было учесть и использовать.

Поскольку народничество, в силу ряда исторических причин, в тот период пользовалось еще достаточно прочным влиянием и, несомненно, являлось фактором, задерживающим оформление самостоятельного пролетарского движения, постольку соглашение с «легальными марксистами» в интересах совместной борьбы против народников было вполне своевременно и целесообразно. Но уже в этом первом политическом соглашении ярко сказывается мудрость ленинской тактики, заключавшейся в том, что соглашение с временными «попутчиками» отнюдь не исключает, но, наоборот, непременно предполагает последовательную критику их; без этого условия нельзя отстоять самостоятельности классового движения пролетариата.

В. И. Ленин самым решительным образом высказывался против тех взглядов, что выделение рабочего класса в качестве самостоятельной политической силы, отделение его от других классов может ослабить общенародный натиск на самодержавие. Такая постановка вопроса по существу своему оппортунистична. Для пролетариата было бы непоправимой катастрофой, если бы в условиях буржуазно - демократической революции он потерял свое классовое лицо, растворившись в демократической массе. Ведь буржуазно - демократическая революция не является пределом его движения. Эту революцию рабочий класс использует в своих классовых интересах, в интересах социалистической революции. В ней он вырастает, как СОЦИАЛИСТИЧЕСКИЙ ПРОЛЕТАРИАТ. Поэтому размежевание с другими классами ему существенно необходимо.

С другой стороны, сила общенародного движения, мера революционной активности трудящихся масс находятся в прямой и непосредственной зависимости от степени самостоятельности пролетариата, который историей призван быть вождем и руководителем народа в его освободительной борьбе.

Революционная борьба в 1905—1917 годах с неоспоримой силой подтвердила правильность этих тактических идей В. И. Ленина, высказанных им еще в 90-х годах.

Проф. Вл. ЮДОВСКИЙ.

РОДИНЕ ДОРОГ КАЖДЫЙ КИЛОГРАММ ПРОДОВОЛЬСТВИЯ!

СПАСТИ СВЕКЛУ, КАРТОФЕЛЬ, ПОДСОЛНЕЧНИК—СВЯЩЕННЫЙ ДОЛГ КОЛХОЗНИКОВ

СВОДКА

о хлебосдаче, молотьбе, уборке свеклы и картофеля и под'еме зяби на 20 октября

(в процентах к плану).

	Сдано хлеба	Обмолочено, вкл. убор. комб.	Выкопано свеклы	Выкопано картофеля	Поднято зяби
Глушковский	94,4	69	53	—	45
Кр.-Яружск.	90,3	52	52	28	13
Льговский	79,4	67	44	78	37
Рыльский	78,4	73	79	82	27
Суджанский	75,5	51	36	50	21
Томаровский	74,8	48	42	90	15
Ракитянский	74,6	48	63	61	23
Уразовский	73,6	73	58	50	22
Прохоровск.	73,1	55	58	56	33
Белгородский	71,3	58	58	—	22
Б.-Дворский	70,4	62	—	35	13
Волоконовск.	69,2	75	39	39	24
Валуйский	68,1	68	32	37	26
Шебекинский	66,6	55	57	69	15
Ст. Оскольск.	65,4	75	83	80	9
Крупецкой	65,1	66	42	68	20
Микояновск.	64,8	57	35	41	27
Борисовский	64,2	61	30	67	12
Грайворонск.	64,1	53	22	48	11
Н.-Оскольск.	63,1	55	25	41	18
Ивнянский	62,9	54	65	67	9
Повыровский	62,9	64	—	51	2
Кореневский	62,1	52	48	42	12
Пристенский	61,9	50	45	47	13
Беловский	61,5	51	46	46	21
Советский	61,1	55	34	4	4
Ястребовский	59,4	64	—	34	8
Беленихинск.	59,2	60	64	59	11
Солнцевский	59,1	59	57	35	32
Конышевский	58,4	70	56	89	7
Корочанский	58,1	70	—	61	12
Ясеновский	58,1	64	—	84	32
Чернянский	57,5	71	46	76	16
Иванинский	57,3	45	81	92	18
Б.-Солдатский	56,5	43	41	73	11
Сажновский	56,0	44	55	51	8
Горшеченский	54,7	64	71	61	7
Скороднянск.	54,3	54	—	51	35
Б.-Полянский	52,8	67	—	89	4
Стрелецкий	52,5	67	—	51	16
Хомутовский	52,5	66	—	25	19
Мантуровский	52,3	58	—	17	6
Медвенский	50,9	54	52	52	14
Черемисинов.	50,7	49	47	41	12
Ленинский	50,6	55	38	57	11
Обоянский	49,3	54	54	49	20
Кривцовский	49,2	53	50	27	11
Тербунский	47,8	57	—	46	15
Дмитриевск.	47,6	64	64	80	9
Тимской	46,5	59	—	5	4
Щигровский	46,5	54	38	11	3
Б.-Троицкий	45,0	60	41	36	13
В.-Михайлов.	44,6	60	—	46	6
Золотухинск.	42,7	55	—	37	8
Михайловск.	41,6	64	—	74	12
Касторенский	40,8	50	42	4	11
Воловский	40,1	53	—	49	9
Бесединский	39,9	55	81	98	14
Фатежский	39,9	79	—	65	15
Октябрьский	39,1	51	24	19	5
В.-Любажск.	38,2	69	—	51	23
Свободинск.	36,1	48	—	37	9
По области	60	59	48	52	16

Белгород плохо помогает селу

БЕЛГОРОД, 23 октября (по телефону). Из 2,5 тысяч человек, которых должен был послать город на помощь совхозам и колхозам, вышло 900 человек. Это преимущественно люди, выделенные с предприятий и учреждений. Ни один человек не привлечен из числа неорганизованного населения.

Ничего не делает в эти дни отдел мобилизации горсовета и его заведующий т. Крутиков.

— Посылают ведь предприятия и учреждения людей и достаточно,—говорит он.

Белгород мог бы послать на уборку гораздо больше людей. Это тем более необходимо, что в Кошарском и Оскоченском совхозах и в пригородных колхозах, снабжающих город овощами, гибнет значительное количество картофеля. В колхозах также еще не убрано более трети свеклы.

Непростительна беспечность Белгородского горсовета!



Лучшая звеньевая колхоза имени Буденного, Суджанского района, Анастасия Хорунжина, собравшая с каждого гектара по 350 центнеров сахарной свеклы. Фото Строева.

Служащие и учащиеся вышли на поля

БЕСЕДА С СЕКРЕТАРЕМ ЛЕНИНСКОГО РАЙКОМА ВКП(б) тов. ШАЛОНСКИМ

Отдельные колхозы района в этом году затянули уборку картофеля и свеклы и сейчас оказались в затруднительном положении. Не выкопан картофель с площади почти 400 га, примерно с такой же площади не убрана и свекла. Особенно тревожно с этим в колхозах Артюховского и Лобазовского сельсоветов.

Районные организации приняли решительные меры к спасению урожая картофеля и свеклы. В отстающие колхозы послан партийный и советский актив, который помогает организовать труд на полях. Так на уборку картофеля и свеклы вышло все трудоспособное население. Например, в Лобазовском сельсовете в воскресенье и понедельник на поле работало 430 человек. Здесь только за один день убрали 15 гектаров картофеля и 12 свеклы.

Более 300 человек участвует на уборке в Никольском сельсовете. Здесь рабочий день длится с утра до позднего вечера. 22 октября в 4 колхозах Авдеевского сельсовета копать картофель вышли 210 человек. К вечеру они выкопали картофель с площади 20 гектаров.

На помощь колхозникам идут служащие районного центра и учащиеся. В 10 сельсоветов послано 220 служащих, свыше 200 человек да средняя школа. Кроме того, 8 неполных средних школ посылают в колхозы около 1000 учащихся.

На помощь нашему району организации Курска послали свыше 800 человек. 300 из них будут направлены в колхозы Артюховского сельсовета, 200 человек в Лобазовские колхозы. Для организации встречи и трудоустройства горожан в эти колхозы посланы руководящие работники райисполкома. Колхозы обеспечивают курян квартирами и питанием.

СПАСЕМ УРОЖАЙ

ТЫСЯЧИ КОЛХОЗНИКОВ, РАБОЧИХ, СЛУЖАЩИХ, ШКОЛЬНИКОВ РАБОТАЮТ НА ПОЛЯХ

ТОМАРОВКА, 23 октября. (По телефону). В бутовском колхозе «Октябрь» не управились до заморозков убрать 30 га свеклы и заскирдовать 70 га проса. На призыв партийной организации—спасти свеклу и хлеб—поднялось все село. Уже второй день на полях работает поголовно все население. Если обычно в поле выходило здесь 250 человек, сейчас выходит 400 человек, в том числе проживающие в селе, но не состоящие в колхозе, члены семей рабочих и служащих. Под руководством директора т. Гончаровой в поле вышли 120 учащихся неполной средней школы. Всеми этими силами за один день было убрано 15 га свеклы. Учащиеся заскирдовали 25 га проса. Колхоз уже заканчивает копку свеклы и скирдование.

Тысячи колхозников, рабочих, служащих, домохозяек, учащихся сельских школ района вышли спасать урожай. Колхозы создают необходимые условия для бесперебойной работы в поле. В частности, по инициативе бутовских колхозов развернулось строительство шалашей, в которых будет производиться очистка свеклы. Многие колхозы готовят в поле горячую пищу.

Томаровцам осталось выкопать еще 450 га (из 2400) свеклы и 50 га (из 300) картофеля. Эти работы будут закончены в 2—3 дня.

„ПОГОДА ПОДВОДИТ..."

Как помогает сейчас городское население колхозам в уборке урожая? — с таким вопросом обратились мы к председателю Фатежского горсовета т. Курятникову.

— Люди подготовлены,—ответил он.—100 человек могут выйти на уборку, за нами дело не станет.

— Сколько же вышло?

— Еще ни одного.

— Так за чем же дело?

— Погода подводит. Дело за погодой: морозы, и снег лежит. Сейчас, представьте, в Фатеже 8 градусов мороза. У меня во дворе и градусник висит, если не верите. Мы помогали, когда тепло было, сейчас приостановили помощь.

Когда т. Курятникову раз'яснили, что потому-то и надо помогать колхозам, что наступили морозы, он с откровением говорит:

— Так ведь и указания от райисполкома никакого не было. Будет указание—пошлем...

Такие формалисты, как Курятников, способны погубить любое дело. И очень странно, что фатежские организации не хотят использовать сейчас помощь города. А ведь колхозам, и главным образом пригородным, надо убрать еще более трети картофеля.

ПЕРЕЛОМ

Наталья Ляшева решила не пойти сегодня на молотьбу и занялась своими личными делами.

От этих дел ее оторвал энергичный стук в окно. Ляшева подошла к окну—и отпрянула назад. Под окном собралось все звено, в котором она состоит, со звеньевой Марией Бодровой во главе.

— Вот что, Наталья, одевайся и пошли на работу.

— А то отмерим тебе, и молоти потом одна.

Ляшева попробовала было отговориться. Но потом махнула рукой и, вооружившись цепом, вышла к звену.

Так в колхозе раньше не бывало. Приходилось,—стучали по утрам в окно звеньевые и тогда кто выйдет, кто нет—собирались. Но чтоб потребовали от нерадивой выходить на работу сами колхозницы, да еще всем звеном, это было впервые.

Точно также в передовом звене Кати Дроздовой колхозницы сами, до вмешательства звеньевой, «взяли воборот» не вышедшую на работу Марию Жибоедову.

Вообще много нового, любопытного происходит в колхозе имени Чапаева с некоторых пор. Особенно среди звеньевых.

Из первой бригады повезли сдавать государству хлеб. В дороге, недалеко от колхоза, поломалась повозка. Раньше бы послали к бригадиру: давай сторожа. А теперь звеньевая Мария Набокова не ушла с места, пока не прислали мастера и не починили повозку.

— Это же хлеб моего звена, как я его доверю кому-то?

С токов в кладовую возят зерно обычно сами звеньевые и обязательно требовали у кладовщика квитанцию. Раньше этого тоже не бывало. А некоторые звеньевые—Катя Дроздова, Мария Стрелкова, Мария Бодрова и другие сами по ночам хлеб своих звеньев на току и охраняли. Ольга Ляшева, например, целую пятидневку по ночам сторожила хлеб со стариком Тимофеем Никифоровичем Тоечкиным, пока не закончила перевозку его в кладовую.

Суть нового, что происходит в колхозе, в том, что поднялась ответственность людей в звеньях за работу, за урожай. Началось это постепенно с тех пор, как увидели, что учет урожая ведется строго по звеньям, как и обещали в правлении. Многие не верили:

— И в прошлом году обещали, да потом все перемешали.

Но дошло дело до скирдования, до молотьбы—учет выдерживали. Пошли разговоры: и авансы будут выдавать не поровну, а по урожаю.

И действительно, аванс стали выдавать по урожаю. Тут примолкли последние маловеры. Еще заметнее подтянулись люди.

Бригадир передовой бригады Таня Афонина рассказывает:

— На глазах стали меняться некоторые звеньевые. С Надеждой Матвеевой раньше надо было повозиться, чтобы она почувствовала ответственность за звено. А теперь хозяйкой в звене становится, сама встает пораньше и других шевелит.

Бригадир Петр Самсонов говорит:

— Звено Ольги Ляшевой рожь в прошлом году сеяло позднее, и уродилась она хуже. Указываю звену на это. А они мне: «Что сделано, того не воротишь. На будущий год посмотрим, у кого хлеб будет лучше». Отставало звено с севом, а потом, смотрим, жмут, и посеяли в срок и много лучше прежнего...

Раньше на работу у них выходило трое-четверо: сама Ольга Ляшева, Прасковья Байцева, Вера Тоечкина, редко кто еще. А теперь стали выходить и те, кто считался нетрудоспособными: матери, ребятишки колхозниц.

И не только в будущий год стали заглядывать, а звено за звеном потянулось собирать колоски, чтобы хоть что-нибудь к нынешнему урожаю добавить, к окончательному распределению доходов.

Все это новое в жизни колхоза вызвала, взбудоражила колхозников статья 15 устава сельхозартели. Вот как ее применили в колхозе им. Чапаева при выдаче колхозникам зерна авансом, в счет доходов.

Подсчитали, примерно, среднеколхозный урожай зерновых: 9 центнеров. План был 10 центнеров, его установили одинаковый всем звеньям. Подсчитали урожай по каждому из 20 звеньев. По урожаю каждого звена установили, сколько ему выходит авансом на трудодень. Сделали это просто.

Вот, например, лучшее звено Кати Дроздовой. Средний урожай в нем определили в 11,35 центнера с гектара—на 1,35 цент. выше плана. За сверхплановое зерно—36,25 центнера—звено получит дополнительную оплату, 9 центнеров. Потом эту цифру уточнят и выдадут дополнительную оплату при окончательном распределении доходов. Но о том, сколько будет дополнительной оплаты, об'явили, чтобы больше заинтересовать народ в работе сейчас.

Итак, эти 1,35 центнера сейчас, при авансировании, в счет не взяли. Взяли оставшихся 10 центнеров,—выполненный план урожайности. Это на 10 процентов больше среднеколхозного урожая. На эти 10 процентов звено увеличили размер аванса на каждый трудодень. Вообще на трудодень в колхозе было намечено выдать 150 граммов зерна. Колхозникам звена Дроздовой выдали по 165 граммов, всего на 2783 трудодня (с начала года по 1 сентября) 4,59 центнера.

В звене Марии Набоковой урожай 10,10 центнера. Дополнительную оплату она получит, значит, только за сверхплановые 0,10 центнера с гектара, — полтора центнера. А пока, как выполнившему план, этому звену аванс выдали такой же, как и дроздовскому, по 165 граммов на трудодень. Трудодней у них 1340, аванса получат 2,21 центнера.

Но вот звено Клавдии Поляковой собрало с гектара только по 7 центнеров хлеба. Тут и применили статью 15-ую. 7 центнеров—это 80 процентов среднеколхозного урожая. Недостает 20 процентов. На 20 процентов и уменьшили размер аванса: вместо 150 граммов выдали на трудодень по 120 граммов.

Такой расчет сделали по каждому звену. Цифры небольшие, но арифметика получилась интересная и для всех колхозников поучительная. Звеньевая Клавдия Полякова имеет 234 трудодня, столько же, примерно, сколько Татьяна Розина в звене Дроздовой. Но так как дроздовское звено собрало урожай выше поляковского, то Татьяна Розина на свои трудодни получила авансом на десяток килограммов зерна больше Поляковой.

Вот эту убедительную арифметику уже почувствовали на себе каждое звено, каждая колхозница. Отсюда и все новое, что произошло и происходит в колхозе им. Чапаева. Это пока только начало, но это—начало большого перелома в отношении колхозников к труду, начало нового под'ема колхоза.

Ф. ИВИН.

Конышевский район.

ПО СОВЕТСКОМУ СОЮЗУ



В ЗАБОЕ

Бригадир молодежной бригады шахты № 11 управления имени Ильича (Кривой Рог) бурщик И. И. Стадник из месяца в месяц выполняет норму выработки на 600—700 процентов.

Фото Г. Седых.

Коллекции Русского музея доставлены в Ленинград

В Ленинград из Молотова прибыл специальный эшелон с коллекциями Русского музея.

В беседе с корреспондентом ТАСС директор музея тов. Балтутн рассказал:

— В Русском музее хранятся произведения русских мастеров с XII века до наших дней. Среди доставленных из Молотова коллекций выдающиеся памятники древнего отечественного искусства, имеющие мировое значение,— работы Андрея Рублева и Симона Ушакова.

Художники XVIII и XIX в.в. представлены сериями знаменитых портретов смолянок Левицкого, работ Аргунова и Антропова, произведениями Боровиковского. Из эвакуации возвращены огромные полотна — «Гибель Помпеи» Карла Брюллова, «Медный змий» Бруни, «Девятый вал» Айвазовского.

Когда откроются двери музея, посетители вновь увидят на своих местах замечательные полотна Репина «Бурлаки», «Запорожцы», «Заседание государственного совета», коллекции картин Сурикова — «Переход Суворова через Альпы», «Взятие Снежного Городка», «Степан Разин», «Покорение Сибири» и др.

Музеем получены свыше 10 тысяч редчайших рисунков и гравюр, собрания уникальных произведений прикладного искусства из фарфора, серебра. шпалеры.

—□—

Старейший охотник Заполярья

В тундре начался охотничий сезон на горностая, белку и зайца. На промысел вышли сотни охотников.

Филипп Яковлевич Филиппов уже с полвека занимается охотой. Первые 40 лет он промышлял в лесах Коми, затем переселился за полярный круг.

Старейший охотник ведет счет добытой пушнины. За 50 лет он заготовил 45.700 ценных шкурок: 1.900 лисиц, 800 песцов, 2.900 горностаев, 25.000 белок, 15.100 норок, куниц и выдр.

—□—

Почтальон, доставивший 2 миллиона писем

Андрея Жуковского знают тысячи жителей столицы Латвии. 42 года работает он в Риге почтальоном. За это время тов. Жуковский доставил адресатам около 2 млн. писем. Он прошел более 150 тысяч километров. Сейчас он —один из лучших стахановцев рижского почтамта.

Опровержение ТАСС

Лондонские газеты «Ньюс Кроникл», «Дейли Мейл» и некоторые другие опубликовали сообщение американского агентства Ассошиэйтед пресс о больших маневрах советских войск, будто бы происходивших в последние дни вдоль болгаро-турецкой границы.

ТАСС уполномочен опровергнуть это сообщение, как вымышленное и лишенное всякого основания.

Плебисцит в Монгольской Народной Республике

ПРЕДВАРИТЕЛЬНЫЕ ИТОГИ ГОЛОСОВАНИЯ

УЛАН-БАТОР, 22 октября. (ТАСС). Сегодня Центральная комиссия по проведению плебисцита в Монгольской Народной республике (МНР) подвела итоги всеобщего голосования по вопросу о независимости.

Всего в республике должно было принять участие в голосовании 494.074 человека. По поступившим до 22 октября предварительным данным из всех 18 аймаков страны за государственную независимость МНР голосовали 483.291 человек—97,6 процента. Ни одного голоса не было подано против независимости МНР.

Такое единодушие народа, голосовавшего за свое независимое государственное существование, еще раз продемонстрировало перед всем миром горячее стремление свободных граждан МНР сохранить суверенность своей родины, завоеванную в тяжелой борьбе против врагов. Монгольский народ в эту важнейшую политическую кампанию продемонстрировал высокий патриотизм, политическую зрелость, организованность и сплоченность вокруг своего народного правительства, центрального комитета Монгольской Народно-революционной партии и вождя монгольского народа маршала Чойбалсана.

Предварительные итоги всеобщих выборов и референдума во Франции

ПАРИЖ, 22 октября. (ТАСС). По уточненным официальным данным министерства внутренних дел, результаты всеобщих выборов на территории метрополии Франции таковы:

коммунистическая партия получила 142 места и, кроме того, по спискам компартии было избрано 6 депутатов от «Об'единенного движения французского возрождения» (МОРФ);

партия «Народно-республиканское движение» (МРП)—140 мест;

социалистическая партия — 133 места;

«Демократический республиканский союз» (ЮДР)—26 мест;

партия радикалов и радикал-социалистов—19 мест;

«республиканский союз» (блок «классических» крайне правых партий)—12;

примыкающий к социалистической партии «Демократический и социалистический союз сопротивления» (ЮДСР)—10 мест;

«Альянс демократик»—10 мест;

9 других партий получили 24 места.

Еще нет полных данных о результатах распределения 64 мандатов во французских владениях.

ПАРИЖ, 22 октября. (ТАСС). Как сообщило сегодня днем парижское радио, предварительные результаты референдума по 39 департаментам Франции представляются в следующем виде:

на первый вопрос референдума ответили «Да» 9600.251 избиратель и отрицательный ответ дали 378.129 избирателей. Таким образом, согласно этим данным, подавляющее большинство высказалось за то, чтобы избранная 21 октября ассамблея была учредительным собранием.

На второй вопрос референдума ответило «Да» 6.271.497 избирателей и «Нет» ответили 3.097.344 избирателя. Согласно приведенным данным о результатах ответа на второй вопрос референдума, большинство избирателей одобрило разработанный правительством законопроект о временной организации государственной власти во Франции впредь до вступления в силу новой конституции.

ПАРИЖ, 23 октября (ТАСС). По официальным данным, охватывающим значительную часть общего числа голосов, поданных на выборах 21 октября, коммунистические кандидаты получили 4.556 тысяч, кандидаты социалистической партии —4.488 тысяч, партия «Народно-республиканского движения» (МРП) — 4.032 тысячи голосов.

Американское радио о японской полиции

САН-ФРАНЦИСКО, 22 октября. (ТАСС). Радио Сан-Франциско передает, что японский премьер-министр Сидехара намеревается представить генералу Макартуру список социальных реформ, которые он предполагает провести на основании инструкций, полученных недавно от Макартура. В частности, японское правительство хочет увеличить численность полиции с 70 до 183 тысяч человек. Для того, чтобы понять значение этой цифры, сообщает радио, достаточно сказать, что вся японская армия в период с 1925 по 1928 г.г. насчитывала всего 200 тысяч человек. А теперь японцы стараются довести свою полицию мирного времени до 183 тысяч человек. Это означает, что они хотят иметь большую организацию вооруженных людей.

Забастовка докеров в Англии

ЛОНДОН. (ТАСС). Агентство Рейтер сообщает, что забастовка докеров в Англии охватывает уже 12 тысяч человек. В общей же сложности в Англии бастует около 50 тысяч докеров.

Представители бастующих докеров Ливерпуля прибыли в Лондон для того, чтобы обсудить с лондонскими руководителями условия, на которых докеры согласны приступить к работе.

21 октября в Лондоне состоялся митинг бастующих докеров, на котором выступил один из руководителей докеров Поуэлл. Он заявил, что если правительство не примет мер к удовлетворению нужд докеров, то в течение месяца забастовка перерастет в «великий национальный кризис и в худшую забастовку, чем в 1926 году».

Обращение Союза греческих женщин

АФИНЫ, 23 октября (ТАСС). Союз греческих женщин, занимающихся умственным трудом, послал английской королеве, а также женам выдающихся политических деятелей Англии, Советского Союза, США, Франции и Китая обращение, в котором просит помочь им спасти 400 женщин, брошенных в греческие тюрьмы.

«От имени греческих женщин и всего демократического народа Греции, — говорится в заключении обращения, — просим вас и всех женщин союзных стран присоединить свой голос к требованию общей политической амнистии и тем самым спасти лучших дочерей Греции от медленной смерти».

9-е заседание Союзного Контрольного Совета в Германии

КОММЮНИКЕ

БЕРЛИН. (ТАСС). 20 октября в Берлине состоялось 9-е заседание Союзного Контрольного Совета под председательством генерала Кениг. Маршал Жуков, генерал армии Эйзенхауэр, генерал Робертсон представляли соответственно Советский Союз, Соединенные Штаты Америки и Соединенное Королевство Великобритании и Северной Ирландии.

Контрольный совет рассмотрел закон об увеличении налогов на заработную плату работающего германского населения, а также на доходы предприятий и корпораций.

Была подписана прокламация к немецкому народу об основных принципах судебной реформы. Закон и прокламация будут опубликованы 22 октября.

—□—

На очередном заседании подготовительного Комитета по созыву Международной конференции молодежи

ЛОНДОН, 23 октября (ТАСС). 21 октября на очередном заседании Подготовительного комитета по созыву Международной конференции молодежи был рассмотрен вопрос о делегациях молодежи Китая, Южной Африки, Дании, Кубы, Сиама и других стран. Было отмечено, что греческая делегация молодежи Эпон (греческая патриотическая организация молодежи) еще не получила виз для поездки на конференцию в связи с тем, что греческое правительство ограничило право на выезд из страны лицам в возрасте от 17 до 35 лет.

Комитет детально рассмотрел вопрос о порядке поведения Международной конференции. Конференция откроется 29 октября торжественным заседанием в Альберт-Холле. Первое рабочее заседание конференции состоится 31 октября. В этот день будут заслушаны доклады делегации Англии, СССР, США, Китая, Франции, Югославии по вопросу о борьбе молодежи за свободу и мир.

Подготовительный комитет избрал комиссию по организации выставки „Молодежь мира в борьбе за свободу и прочный мир", которая будет открыта в дни работы конференции.

—□—

События в Голландской Индии

ДЕЛИ, 22 октября. (ТАСС). Радио Дели передает сообщение агентства Юнайтед Пресс из Батавии, что положение на острове Ява (один из островов Голландской Индии) становится все более напряженным. Столкновения между войсками образовавшегося здесь индонезийского правительства, возглавляемого д-ром Сойкарно, и голландскими войсками усиливаются, особенно в восточной части острова.

САН-ФРАНЦИСКО, 22 октября. (ТАСС). Радио Сан-Франциско сообщает, что, по полученным сообщениям, восстание против голландского управления в Индочезии с острова Ява распространилось на остров Суматра.

—□—

ПОЛОЖЕНИЕ В ИНДО-КИТАЕ

САЙГОН, 22 октября. (ТАСС). Радио Сайгона передало, что в разных районах южной части Индо-Китая за последние дни имели место вооруженные столкновения между французскими войсками и отрядами аннамитов (местного населения).

—□—

ВЫХОД В ОТСТАВКУ ПРЕМЬЕР-МИНИСТРА ИРАНА

ТЕГЕРАН, 22 октября. (ТАСС). Сегодня газеты «Сетаре» и «Иран» сообщили, что шах принял отставку премьер-министра Садра.

ПО НАШЕЙ ОБЛАСТИ



В цехе фруктовой карамели Курской кондитерской фабрики № 2.

На снимке: стахановки Белозерова, Клыкова и ученица-отличница Каменева готовят карамель.

Фото В. Турбина.

Герой-кочегар

На одном из самых мощных котельных агрегатов Курской ЦЭС забились шлаком дутьевые зоны и провальные заслонки. Требовалась остановка котла. Но это значило прекратить подачу энергии городу.

Выход нашел один из лучших кочегаров станции Михаил Паневин. Подготовив все необходимое, он надел ватную одежду и валенки и при работающем котле влез в пространство между нижним и верхним полотном цепной механической решетки. 3 часа, рискуя жизнью, в страшной жаре работал герой-кочегар. Но дело свое он сделал блестяще, котел избежал остановки и снова стал работать нормально.

М. ТЕЛУШКИН,
главный инженер ЦЭС.

—□—

Магазин стройматериалов

Недавно облжилснаб открыл в Курске магазин стройматериалов. Здесь в большом выборе имеются оконная и дверная фарнитура, топоры, молотки, бруски, лопаты.

Магазин в плановом порядке снабжает товарами строительства города и районов, а также продает материалы в розницу.

—□—

Новые санитарные работники

29 выпускников фельдшерской школы прошли полуторамесячные курсы по противоэпидемической работе при облздравотделе и в настоящее время посланы в районы области на должности помощников санитарных врачей.

—□—

Оборудование для элеваторов

Курская межобластная контора «Элеваторстрой» досрочно выполнила годовой план строительства цехов по выработке оборудования для элеваторов. Построено 5 цехов: механический кузнечный, сварочный, электрический и цех конструкций. Цеха уже приступили к производству. Изготовлено различного оборудования для элеваторов на 180 тыс. рублей.

—□—

Вязовский ветучасток восстановлен

В период оккупации немецко-фашистские захватчики уничтожили и разграбили зооветучасток в с. Вязовое, Скороднянского района. Сейчас участок вновь восстановлен и снабжен необходимым оборудованием. Большую помощь оказали ветучастку колхозы Вязовского сельсовета.

ПОДГОРОДНИКОВ,
ст. ветврач райзо.

Отв. редактор М. ПАВЛОВ.

ИЕ—74046. Типография газ. «Курская правда». Тир. 55.100 Зак. 4638.

Пролетарии всех стран, соединяйтесь!

КУРСКАЯ ПРАВДА

ОРГАН КУРСКОГО ОБКОМА ВКП(б), ГОРКОМА ВКП(б) И ОБЛАСТНОГО СОВЕТА ДЕПУТАТОВ ТРУДЯЩИХСЯ

№ 213 (7112) | 26 октября 1945 г., пятница | Цена 20 коп.

БЛАГОУСТРОЙСТВО РАЙОННОГО ЦЕНТРА

Традиции большевистской партии учат каждого работника советского государства доводить до конца каждое мероприятие. Одним из таких неотложных мероприятий является ныне, в послевоенную эпоху, бытовое и культурное благоустройство районных центров. Ведь районный центр, будь то город, большое село или рабочий поселок,—это не только единица административного деления, он является сердцем и мозгом всего района.

Где еще, как не в своем районном центре, черпает народ, в первую голову, наглядные примеры послевоенного устройства своей жизни, восстановления хозяйства, организации быта и развития культуры? Районный центр в полном смысле этих слов диктует моды, задает тон и преподает всей близлежащей округе наглядные примеры для подражания. Старая русская поговорка «каков поп—таков и приход» расшифровывается на современный лад следующей мыслью: каковы порядки в районном центре—таковы они, в большинстве случаев, и окрест него. Административный центр — это лицо всего района.

В нашей области можно насчитать немало примеров деловой заботы о бытовом и культурном благоустройстве районных центров. Немало хорошего сделано, например, в Белгороде. Здесь комсомольцы и молодежь своими силами восстановили кинотеатр, помогли оборудовать городскую библиотеку, приняли участие в работах по возрождению драматического театра. Но в том же Белгороде—безобразная гостиница с грязными слежавшимися тюфяками и поломанными койками. Человек, которому в силу необходимости приходится гостевать в Белгороде, не в силах достать в местной гостинице даже обычного кипятка. Мелочи? Но за каждым «малым» делом бытового благоустройства, если оно не доведено до конца, кроется не что иное, как злостное нарушение законов советского государства, предписывающих чутко и заботливо относиться к человеку.

В «Курской правде» уже сообщалось о вопиющих безобразиях, царящих в тербунском Доме культуры. Звонкое наименование «Дома культуры» не соответствует этому мрачному и холодному сараю с протекающей крышей. Подобный дом заслуживает, в лучшем случае, названия кинопрокатного зала. Но и это не совсем точно, ибо кинофильмы демонстрируются здесь редко, а большинство зрителей вынуждено весь сеанс стоять из-за недостатка обыкновенных деревянных скамеек.

Не стыдно ли руководителям и всем советским работникам Конышевки, что у них до сих пор не налажено водоснабжение, и жители, будто они в пустынных Кара-Кумах, путешествуют за водой на расстояние в несколько километров. В той же Конышевке недавно ликвидировали парикмахерскую, а местная столовая неизменно вызывает поток справедливых нареканий по своему адресу.

Каждый работник районного центра обязан неусыпно стоять на страже интересов социалистического государства. Тогда мы сумеем избежать таких возмутительных фактов, какие имеют место, например, в Щиграх. Здесь на-днях отмечен своеобразный, весьма печальный «юбилей»: двухлетие со дня постановки в райисполкоме вопроса о восстановлении Дома культуры и средней школы № 4. За эти два года Дом культуры и школу не только не восстановили, а довершили их разрушение, сняв полы и рамы. В Щиграх кино иногда «крутят» в пожарном сарае.

Во многих районных центрах нашей области по сей день еще не восстановлены бани. А ведь сумели же оборудовать неплохую баню в Бабровых Дворах, где за это взялись по-настоящему? Сумели! Успели к зиме отремонтировать школы там, где мобилизовали общественность? Успели! В некоторых районах организовали к зиме дома для приезжающих, открыли чайные, оборудовали рыночные площадки.

Воспитанию социалистических принципов послевоенной организованности, подтянутости, дисциплины и трудолюбия во многом мешают грязь и беспорядок в некоторых районных учреждениях. Если раньше бездельники оправдывали эту нечистоплотность «войной», то ныне подобным доводом уже не козырнешь, а неопрятность, грязь и беспорядок попрежнему царят во многих районных учреждениях.

Зима стучится в двери районных учреждений. Снабжение топливом и экономное его расходование приобретают злободневное значение. Здесь нужен глаз да глаз, и напрасно думают некоторые товарищи, что интересоваться, например, такой «мелочью», как исправность печей в доме колхозника, клубе, яслях, столовой — это, дескать, не их дело. Организация зимних видов спорта, улучшение качества местного радиовещания, работы библиотеки, парткабинета, клуба, проведение вечеров самодеятельности, научно-популярных лекций, политических и агротехнических занятий в заранее подготовленных для этого помещениях — вот, для примера, лишь некоторые из большого круга вопросов, жизненно важных зимой для районного центра.

Лицо районного центра определяют и творят повседневным кропотливым трудом живые люди, многочисленные кадры советского государственного аппарата. Это не «малые винтики» нашей государственной машины, от которых зависит успех всех общенародных мероприятий. Они, эти «винтики», неплохо поработали в годы войны. Задача всех районных организаций и каждого жителя районного центра состоит в том, чтобы после войны возможно скорее благоустроить жизнь и быт в своих городах и селах, залечить раны, нанесенные войной, и быстрее восстановить, а затем превзойти довоенный уровень культурно-бытового благоустройства.

НОВЫЙ ПАРОВОЗ „ПОБЕДА"

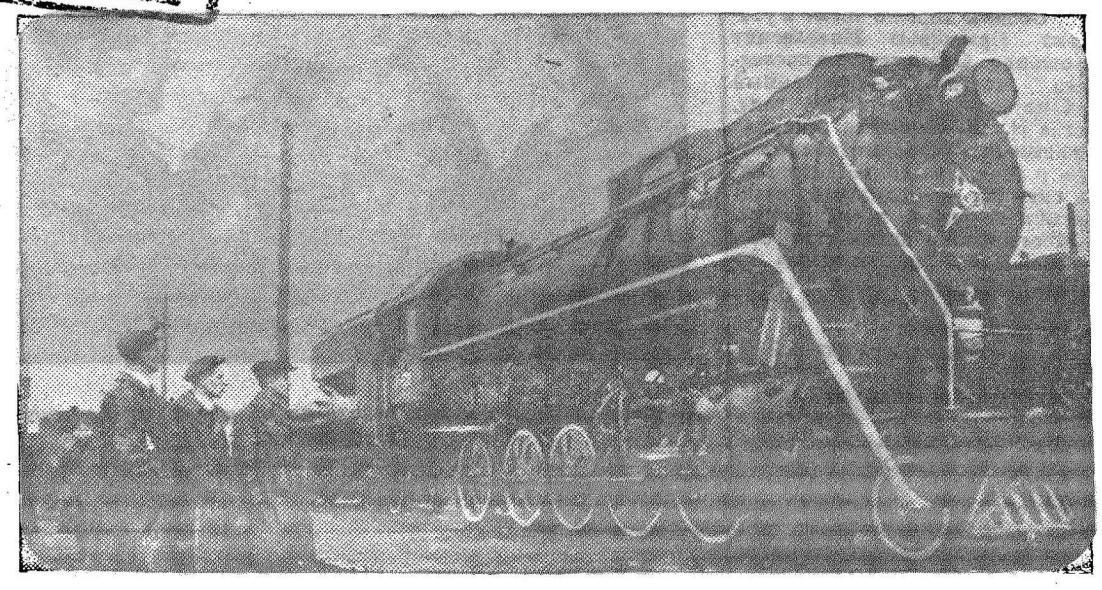

На одной из подмосковных железнодорожных магистралей начались испытания паровоза «Победа», построенного Коломенским заводом. Во время пробных рейсов, за которыми наблюдают виднейшие специалисты паровозостроения, будут установлены эксплоатационные качества нового локомотива.

В беседе с корреспондентом ТАСС начальник локомотивно-конструкторского отдела Центрального управления паровозного хозяйства НКПС товарищ Т. И. Гринь сообщил:

— Паровоз «Победа»—результат совместного творчества большой группы специалистов транспорта и промышленности. При создании проекта конструкторам, движенцам и путейцам пришлось решить сложнейшую задачу: построить локомотив, который полностью удовлетворял бы современным требованиям железнодорожного хозяйства нашей страны. Локомотив «Победа»—«вездеходный». Сравнительно небольшая нагрузка на ось позволяет ему двигаться по железным дорогам даже со слабым верхним строением пути и при равных условиях возить грузы больше, нежели паровоз «СО». На подъемах он может итти со скоростью, почти равной мощному паровозу серии «ФД».

При постройке нового паровоза был применен ряд новшеств. Локомотив имеет стальную литую брусковую раму и стальные цилиндры. Котел сделан цельносварным. Его перегреватель доводит температуру пара до 400 градусов по Цельсию. Ряд других конструктивных особенностей делает работу паровоза надежной и повышает его экономичность. Значительное число деталей и узлов локомотива взаимозаменяемы с деталями других паровозов. Паровоз «Победа» оборудован стокером—механическим кочегаром усовершенствованной конструкции, и новейшими приборами.

Конструкторы транспорта и промышленности работали в тесном содружестве. Благодаря совместным усилиям были преодолены многие трудности.

На-днях Коломенский завод выпустит на линию второй паровоз такой же конструкции.

Вверху на снимке: паровоз «Победа».

Фото Л. Дорепского.

В Президиуме Верховного Совета СССР

Президиум Верховного Совета СССР Указом от 8 октября 1945 года присвоил почетное звание «МАТЬ-ГЕРОИНЯ» с вручением ордена «Мать-героиня» и грамоты Президиума Верховного Совета СССР АЛТУНИНОЙ Анне Федоровне—колхознице, село Волжанчик, Советского района, ЗИБОРОВОЙ Татьяне Григорьевне — колхознице колхоза «Завет Ильича», Кривцовского района, МАЛЫХИНОЙ Анне Ильиничне — колхознице колхоза им. Сталина, Прохоровского района, ПОМОГАЕВОЙ Евдокии Ивановне — учительнице Адамовской начальной школы, Советского района, СИМОНОВОЙ Христине Игнатьевне—колхознице колхоза «Большевик», Старооскольского района.

Десять тысяч библиотек

24 октября в Москве закончилось совещание начальников библиотечных секторов областных отделов культурно-просветительной работы и заведующих областными методическими кабинетами библиотечной работы. Присутствовали представители Москвы, Ленинграда, Московской, Курской, Орловской, Смоленской, Воронежской, Новгородской, Вологодской, Мурманской и других областей. Как сообщил в своем докладе начальник управления библиотеками Комитета по делам культурно-просветительных учреждений при Совнаркоме РСФСР тов. Усов, сеть массовых библиотек почти достигла довоенного уровня. В сети Комитета уже насчитывается 10 государственных публичных и научных библиотек, 60 областных, краевых и республиканских, 14 окружных, 767 городских, 2.314 районных, 6.047 сельских, 622 детских. По проекту пятилетнего плана развития библиотечного дела в РСФСР намечается довести книжный фонд в районных библиотеках до 10 тысяч книг, городских—до 20 тысяч, сельских—до 3 тысяч и детских—до 15 тысяч книг на каждую библиотеку. Задачей ближайшего времени является восстановление и укрепление сети районных библиотек.

Грамота ЦК ВЛКСМ вручена Б.-Гнеушевской школе

Хорошо поработали на колхозных полях учащиеся Б.-Гнеушевской семилетней школы, Крупецкого района, в 1944 году. За успехи, достигнутые в социалистическом соревновании по оказанию помощи колхозам в сельскохозяйственных работах, школа награждена почетной грамотой ЦК ВЛКСМ и Наркомпроса.

На-днях на общем собрании учителей и учащихся Б.-Гнеушевской школы состоялось вручение грамоты.

Директор школы т. Сушонок, получая награду, заявил, что и в 1945 году школа неуклонно выполняет лозунг: „Быть отличником в учебе и стахановцем в труде". В этом году учащиеся уже имеют на своем счету 12597 трудодней.

Представители райкома ВЛКСМ и районо поздравили учащихся с высокой наградой и пожелали им дальнейших успехов в учебе и в труде.

Из Хабаровска прибыл эшелон с демобилизованными воинами

Вчера, 25 октября, в Москву на Ярославльский вокзал прибыл из Хабаровска эшелон с демобилизованными воинами дальневосточных фронтов. Всего прибыло 1.100 бойцов, из них 480 москвичей. Всем им был устроен радушный прием. Не москвичи были в организованном порядке направлены на другие вокзалы Москвы для следования в родные города и села.

Новые экспонаты артиллерийского музея

Фонды Центрального артиллерийского исторического музея Красной Армии (Ленинград) обогатились новыми экспонатами.

Гвардии генерал-лейтенант Герой Советского Союза Фирсов передал музею свои полевые карты, в том числе карту Берлина, которой он пользовался в дни штурма фашистского логова. Герой Советского Союза гвардии генерал-лейтенант артиллерии Пожарский сдал музею личный пистолет и полевой бинокль, с которыми он прошел свой боевой путь от Сталинграда до Берлина. Командующий артиллерией одной из армий, штурмовавших Берлин, Герой Советского Союза генерал-майор артиллерии Косенко передал бинокль и компас.

Большой интерес представляет полученный альбом „От Понырей до Берлина". В нем, кроме портретов отличившихся в боях артиллеристов, запечатлены эпизоды боев за Берлин и первые огневые удары по городу.

Минеральная вата

Наркомат промышленности стройматериалов СССР организует производство нового вида материалов для звукоизоляции и утепления жилых и промышленных зданий—минеральной ваты.

На одном из лесозаводов в Ржеве сооружается специальная установка для изготовления этого строительного материала. Он будет вырабатываться из горной породы мергели—смеси глины и известняка. Минеральная вата—огнеупорна, не поддается гниению.

Строительство установки закончится в конце этого года. Она будет изготовлять свыше 4.000 тонн минеральной ваты в год. Такие же установки намечено построить в Сталинграде и Великих Луках.

10 лет среди книг

В Обояни хорошо знают и уважают Прасковью Николаевну Ярошенко. Она в течение последнего десятилетия—бессменный библиотекарь. Еще в 1934 году, когда Н. К. Крупская об'явила призыв педагогов на библиотечную работу, Прасковья Николаевна сменила преподавание математики на работу в библиотеке.

Много любви вкладывает она в свое дело. Зная каждого из своих читателей, Прасковья Николаевна умело развивает их литературные вкусы.

Когда в Обоянь пришла война, Ярошенко вместе с дочерью примкнула к отходившей красноармейской части. Дочь стала военным человеком, а Прасковья Николаевна вернулась в родной город и снова пришла в свою библиотеку. Ее ждала большая работа: надо было восстанавливать все сначала, терпеливо собирать книги, наладить работу читального зала.

В 1945 году она, помимо выдачи книг, провела широкую культурно-просветительную работу при помощи большого читательского актива. Было организовано 9 книжных выставок, 8 художественных чтений, 29 лекций по вопросам научно-естественной пропаганды, 2 читательских конференции и 5 литературных вечеров.

В библиотеке произведен ремонт, заготовлены дрова на всю зиму, проведено электричество.

М. А. ДРОНОВ.

Награждение доноров

На-днях на собрании городского актива общества Красного Креста чествовались лучшие доноры г. Курска. В докладе зам. председателя обкома Красного Креста тов. Саенко было приведено много ярких примеров патриотизма доноров, отдававших свою кровь для спасения жизни и восстановления здоровья бойцов и офицеров Красной Армии. Донорами стали не отдельные люди, а целые коллективы. На швейной фабрике № 1 насчитывается 28 доноров, в коллективе сотрудников облисполкома—15 доноров. Патриотки т. т. Старикова и Гарякина дали по 12 литров крови каждая. Имена этих замечательных доноров были встречены громкими аплодисментами всех присутствовавших.

На собрании 21 лучшему донору Курска были вручены значки «Почетный донор СССР».

Электростанция в Фатеже

Подготовительные работы к пуску электростанции в Фатеже закончились. Установлено оборудование, приведена в порядок воздушная сеть, протяженностью около 9 км. проводов.

На-днях было опробование станции. Результаты удовлетворительные.



Курская швейная фабрика начала пошив вещей гражданского ассортимента.

На снимке: начальник Отдела технического контроля И. Сухоруков и бракер Н. Черных принимают готовую продукцию.

Фото О. Сизова.

На выставку „Победа"

К 28 годовщине Октябрьской революции в Москве открывается Всесоюзная художественная выставка «Победа». Из Курска на эту выставку направлены две картины: «Партизаны» — П. К. Лихина и «Налет»—Р. Москаленко.

Боевая, полная лишений жизнь, суровый быт партизан—весь незабываемый эпос народной войны—вдохновил художника Лихина на создание своей картины. На полотне запечатлен момент перемены партизанами лесной стоянки. Заснеженный лес, землянка в сугробе, русские люди, поднявшиеся на смертельную борьбу с врагом—переданы правдиво. П. К. Лихин, работая над картиной, знакомился с условиями партизанской жизни, с устройством лесных стоянок. Бывший партизан инженер Макаров оказал в этом художнику большую помощь.

Молодого художника Раису Москаленко увлекла психологическая тема.

— Мне хотелось показать в картине переживания людей во время налета вражеской авиации, —рассказывает она.—Я многое наблюдала, многое сама перечувствовала. Эскизы писала под свежим впечатлением.

Композиция картины оригинальна. На полотне небольшой участок щели бомбоубежища. Напряженные лица женщин и детей озарены светом осветительной ракеты. Всматриваясь в них, невольно представляешь себе где-то в высоте гул немецкого самолета.

Обе работы отобраны Областным художественным советом и отосланы в Москву.

Лекции о великом полководце

Парткабинет Рыльского райкома партии организовал в селах района чтение лекций и докладов о жизни и деятельности русского полководца М. И. Кутузова. В помощь докладчикам—секретарям парторганизаций и руководителям районных учреждений—в парткабинете устроена фото-витрина, подобрана необходимая литература.

Лекции о Кутузове прослушали с большим интересом колхозники Ивановского, Костровского и Романовского сельсоветов.

Новый завод товаров ширпотреба

Курское производство «Металлоштамп» в 1946 году преобразуется в механический завод с литейным, инструментальным и штамповочным цехами. Завод будет выпускать, главным образом, предметы ширпотреба: чугунную посуду, топоры, молотки, долота, ножницы, фарнитуру для окон и мебели.

В помощь строителям

В Областной библиотеке значительно вырос спрос на литературу по строительной технике. В помощь читателям этой литературы—рабочим и инженерно-техническим работникам, восстанавливающим город, здесь организована выставка книг-новинок по вопросам восстановительного строительства.

Среди новинок—книги о применении новых стахановских методов техниками-строителями, об архитектуре и технике восстановления жилых и промышленных зданий, об использовании кирпичного боя и других материалов от разрушенных зданий, о применении новых строительных материалов.

На выставке также представлены пособия для оказания помощи индивидуальным застройщикам, например: «Как самому построить дом из самана», «Как самому устроить простое окно или дверь» и другие.

Совсем не то...

(Обзор писем о районных домах культуры)

Чужой человек приехал в районный центр. Он равнодушно проходит по узким уличкам и вдруг удивленно останавливается. Через дорогу возвышается красивый белый дом с черепичной крышей. Перед ним разбит цветник, видно, что за клумбами заботливо ухаживают. Свежевымытые окна сверкают на солнце. Перед домом стоят витрины, и группы людей читают свежие номера центральных газет. Из радиорупора льются волны штраусовского вальса...

Чужой человек подходит ближе. Он читает об'явления на фанерном щите:

«Сегодня кино-фильм о Сталинградской битве «Дни и ночи»; «Завтра постановка драм. кружка. Комедия Чехова «Медведь»; «Вниманию участников хора. Спевка состоится завтра в 7 час.»; «Занятия спортивной секции с 5 до 8 ч. по вторникам и пятницам».

На широких дверях яркая вывеска: «Районный Дом культуры». Приезжий заинтересован. Заходит внутрь. В вестибюле—чистота. На полах лежат дорожки. По углам цветы в кадках, расставлены урны для мусора. На дверях портьеры, на окнах белые занавески. Со стен смотрят портреты великих людей, висят картины. А прямо против двери большой календарный план лекций—теоретических, политических, естественно - научных, литературных и т. п.: товарищ из области на этой неделе делает доклад о руководящей роли русского народа в Отечественной войне, на следующей — местный врач прочтет лекцию о Луи Пастере, затем демобилизованный офицер проведет беседу о боях в Восточной Пруссии, еще через 7 дней преподаватель биологии расскажет о происхождении жизни на земле.

Дверь направо ведет в библиотеку. Посетитель заходит в зал. Стенгазета с остроумными карикатурами привлекает его внимание. Скамьи составлены у стен, по-видимому, вчера вечером здесь танцовала молодежь.

Чужой человек неохотно покидает этот дом. Он думает: а в нашем районе совсем не то...

К сожалению, совсем не то во многих районах Курской области.

Все, кого это касается, в принципе согласны, что районный Дом культуры должен быть центром культуры, штаб-квартирой районной интеллигенции—врачей, педагогов, агрономов, ветеринаров, демобилизованных офицеров—в их борьбе за приобщение «глухой провинции» к глубоким духовным потребностям большого социалистического города.

Жаль, что пока с этим согласны только в теории. Практика показывает иное.

Многочисленные письма из районов на имя редакции свидетельствуют о том, что вопросы культурной работы волнуют многих, и также о том, что ее основное звено в районе — деятельность Дома культуры—занимает у районных руководителей место нелюбимого пасынка.

Только из Суджи мы получили письмо о более или менее удовлетворительной постановке работы в районном ДК. Из письма т. Ивановой видно, что там, где к делу подходят без равнодушия, оно дает свои плоды. На спектакль любительской труппы в Суджанском ДК не смогли попасть все желающие; зрители очень тепло приветствовали актеров. Это только начало. И для того, чтобы продолжение было хорошим, районные руководители г. Суджи должны помочь Дому культуры стать на ноги.

Более печальные вести пришли к нам из Больше-Троицкого района. Тов. И. И. Серенко назвал свою заметку: «Дом культуры при некультурном руководителе». В Б.-Троицком Доме культуры большой штат: директор кино, моторист, кино-механик, бухгалтер, уборщица, сторож, и т. д., а работает кино здесь от случая к случаю. Директор кино тов. Лобков, думая только о доходной стороне предприятия, завозит в район звуковые ленты, хотя звуковой аппарат не работает. В результате в афишах над словами «звуковой фильм» появляется приписка «без звука».

Военрук Беловской средней школы тов. Ватулин пишет о том, что беловская молодежь не имеет места для отдыха. Райисполком и районо хорошо знают о плачевном состоянии Дома культуры — единственного культурного очага в районе. Здесь больше двух месяцев не демонстрировалось ни одной картины, т. к. киноаппарат куда-то отправили. Раз в две недели об'являются платные танцы, но так как все зависит от воли и прихоти гармониста, то очень часто собравшимся приходится играть в «третий—лишний», «кошки-мышки» и прочие детские игры, лишь бы убить время. Последний месяц Дом культуры вообще на замке.

Совсем плохо с культурно-массовой работой в Микояновке. Зав. отделом культпросветработы тов. Шейман сообщает, что в районе нет ни Дома культуры, ни библиотеки, ни методического кабинета. Никак не могут найти помещения. А молодежь собирается на улицах, до полуночи бродит и не знает, чем заняться. Да и сам отдел культпросветработы находится «на птичьих правах»: в отведенное ему помещение вселился моботдел. Не очень уважают в Микояновке культпросветработу!

Та же безотрадная картина в Щиграх—для ДК нет помещения. Пустует и разрушается здание школы № 4, о восстановлении которого два года ведутся разговоры в районе.—Об этом пишет нам тов. Таратухин. Когда же отдел культпросветработы предложил районо использовать на зиму часть здания школы под Дом культуры, там возмутились: — Позвольте, что вы! В других городах новые школы строят, а мы старую вам отдадим?—И нет в Щиграх ни школы, ни Дома культуры. А ведь в городе всего одно зрелищное заведение—кино, да и то работает в... пожарном сарае.

Все разобранные письма указывают на два обстоятельства: во-первых, в районах, особенно среди молодежи,—страстная тяга к созданию настоящего культурного очага; во-вторых—многие районные руководители с возмутительным равнодушием относятся к вопросам культпросветработы.

На пути к созданию настоящего Дома культуры, без сомнения, много препятствий. Но ничто не делается само, по щучьему веленью. Надо работать, добиваться, товарищи руководители, культпросветработы в районах. И когда мы преодолеем захолустное, провинциальное отношение к вопросам культуры, настоящие Дома культуры—верим мы—будут намного лучше и интереснее того идеального, который мы попробовали нарисовать в начале обзора.

Когда забывают о человеке

Наталье Григорьевне Барановой 75 лет. Она вырастила и воспитала 10 детей: Сын — лейтенант Красной Армии — отличился на фронте, дочь—в партизанском отряде.

Баранова знала: у нас уважают старость, чтут материнство; чуткость к людям у нас—явление не исключительное, а повседневное.

Наталья Григорьевна знала также, что для городских властей она человек не безызвестный. В городском совете знают ее—ведь не зря там взялись оформить материал, чтобы представить ее, Наталью Григорьевну Баранову, к почетному званию «Мать-героиня». Знаком с ней и председатель районного совета Шубин.

Одним словом, Баранова не допускала и мысли, что ее смогут обидеть в Курске, где она живет 20 лет и где ее знают.

Весной Наталья Григорьевна уехала к дочери в Воронеж. Покидая комнату, она отдала ключ управдому, уплатила за два месяца вперед квартирную плату и сказала: «Из домовой книги не выписывайте, скоро приеду».

10 августа вернулась. С трудом дошла от вокзала домой, поднялась по лестнице и... увидела дверь своей комнаты отпертой, а в самой комнате каких-то людей.

Об'ясним: за месяц до возвращения Барановой начальник горжилуправления Суков вселил в ее комнату семью из пяти человек. Может он ошибся, этот Суков? Нет, ошибки не было. Суков знал, что комната занята и что Баранова вернется. Он знал это потому, что управдом Долгинцева не отдавала ему ключи, говорила: «Что вы делаете, зачем обижаете старуху? Она приедет». И все-таки Суков взял ключи и сделал свое постыдное дело.

Люди, которых вселил Суков в комнату, оказались отзывчивее его самого. Они впустили старую женщину и двух ее дочерей в их жилище. В 15-метровой комнате, кроме больной, изнервничавшейся женщины, оказалось еще 7 взрослых.

Начались хлопоты. Мы не будем описывать их. Стыдно признаться, товарищи, но куда бы ни обращалась Баранова—везде встречали ее формально, сухо, по-казенному.

Правда, по форме никто не отказал ей, никто не одобрил поведения Сукова. Напротив, прокурор Ларионов произнес на одном совещании гневную речь о нарушителях закона, сославшись на случай с Барановой. В городском совете пообещали вынести взыскание Сукову и немедленно освободить Барановой ее комнату. Председатель райсовета Шубин заявил: «Все будет в порядке». В суде быстро рассмотрели дело и решили его в пользу Натальи Григорьевны.

И что же? Каков итог этих гневных речей, заверений, решений и обширной переписки по «делу» Барановой. Итог таков: чтобы совершить беззаконие, Сукову понадобилось всего 10 минут. А чтобы восстановить справедливость, Барановой и тем, кто за нее, как будто, вступился, не хватило и двух месяцев. Попрежнему в 15-метровой комнатушке ютятся две семьи, попрежнему Баранова бродит по учреждениям...

А в это же самое время на 4-м этаже здания городского совета заканчивается оформление документов для представления Барановой звания «Мать-героиня». И, перебирая бумаги, характеризующие Баранову и ее десять детей, подшивая их, никто не вспомнил о самой Барановой.

Г. РАДОВ.

Товарищи колхозники и колхозницы

РОДИНА ЖДЕТ ОТ НАС БОЕВОЙ РАБОТЫ!

ХЛЕБОСДАЧА И УБОРКА ТЕХНИЧЕСКИХ КУЛЬТУР—НЕОТЛОЖНЫЕ ЗАДАЧИ

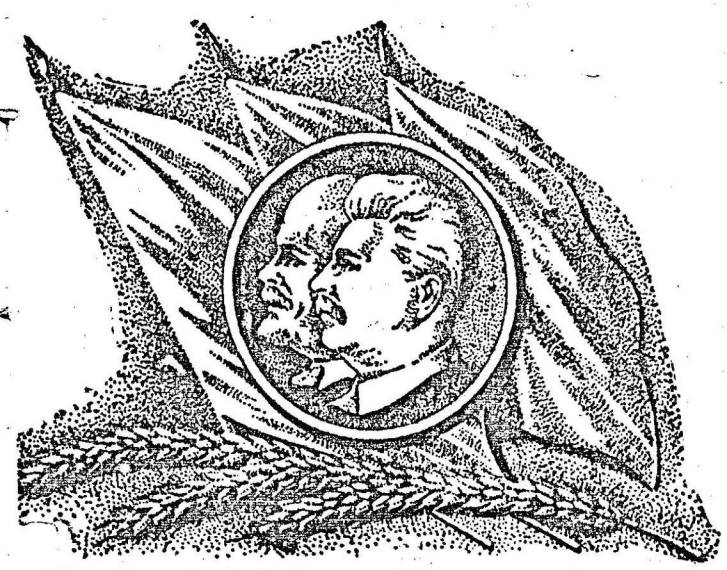

ДОСКА ПОЧЕТА

По представлению райкомов ВКП(б) и исполкомов районных Советов депутатов трудящихся за досрочное выполнение годового плана хлебопоставок государству заносятся на областную ДОСКУ ПОЧЕТА колхозы:

СОВЕТСКИЙ РАЙОН

Им. МОЛОТОВА. Председатель И. В. КОЛОБОВ.
„ИСКРА". Председатель М. А. АННЕНКОВ.
„1-е МАЯ". Председатель А. Г. ЧЕПИКОВ.
„ЛЕНИНСКИЙ ПРИЗЫВ". Председ. А. И. АНТИПОВ.
„НОВОЕ ОБЩЕСТВО" Председ. Г. В. ПОЛОЖЕНЦЕВ.
„СЕРП и МОЛОТ" Председатель Ф. Ф. ГОНЧАРОВ.
„КОМСОМОЛЕЦ". Председатель Н. Ф. РЯЗАНЦЕВА.

КОРОЧАНСКИЙ РАЙОН

„НОВАЯ ЖИЗНЬ". Председатель С. Ф. КОЛМЫКОВ.

КОРЕНЕВСКИЙ РАЙОН

„ИНТЕРНАЦИОНАЛ". Председатель И. Т. ОВСЯНКИН.

■ ■ ■

Хлеб родине сверх плана

УРАЗОВО. (Соб. корр. „Курской правды"). Колхоз „Новый путь" досрочно выполнил государственный план хлебопоставок, сдав 913 центнеров зерна. Подсчитав хлебные ресурсы, колхозники решили сдать в хлебный фонд Красной Армии сверх плана 70 центнеров хлеба, которые уже вывезены на пункт Заготзерно.

Сдали сверх плана хлебопоставок свои излишки колхозники колхозов „Красный путиловец"—74 центнера, „Красный сеятель"— 66 центнеров.

Обеспечить завод сырьем

23 октября начал сезон сахароварения завод им. Кирова. К сожалению, завод не имеет нужного запаса свеклы и это не дает возможности развернуть производство на полную мощность.

К Кировскому заводу прикреплены свеклосеющие колхозы Кривцовского, Пристенского и Солнцевского районов и половина сельскохозяйственных артелей Медвенского, Обоянского и Бесединского районов. Кроме того, свек у должны доставлять заводу еще Старооскольская и Валуйская свеклобазы. Но все же, несмотря на большое число поставщиков, завод обеспечен сырьем всего на 3—4 дня.

В Пристенском районе свекла до сих пор на половину не выкопана. Из 17 тыс. центнеров, которые Пристенские колхозы должны были доставить к 25 октября, к заводу подвезено всего 2300 центнеров. Колхозы Солнцевского района по графику обязаны были подвезти 16 тыс. центнеров свеклы, а доставили только 4500. Почти ничего не вывезли и колхозы Обоянского района.

Если в ближайшие дни колхозы не подвезут свеклу—заводу грозит остановка.

Свеклу и картофель копать одновременно

МЕДВЕНКА. 25 октября. (По телефону). В беседе с сотрудником «Курской Правды» секретарь райкома т. Заякин сообщил:

В колхозах Медвенского сельсовета на уборке картофеля работает 380 учащихся Медвенской средней школы. Вышли на уборку свеклы и картофеля 290 учащихся Рождественской средней школы, в панинские и другие колхозы выехали 100 служащих и домохозяек районного центра.

Прибывшие оказывают колхозам большую помощь. В колхозе им. Сталина они убрали 10 га свеклы, в артели им. Кирова—4 га и т. д. Поднялась трудовая дисциплина и в самих колхозах. В артелях им. Чаплыгина и «7-й с'езд Советов» работает все население.

За прошедшие два дня темпы уборки свеклы заметно поднялись. Хуже идет копка картофеля (не убрано еще 600 га). В ряде колхозов уборку картофеля планируют во вторую очередь по той причине, что он, якобы, более чем свекла вмерз в землю. Не трудно понять, насколько вредна для дела такая очередность.

Известно, что картофель можно подкапывать однолемешными плугами, однако ни в одном колхозе этого не делают.

60.000 га подсолнуха еще на корню

В нашей области посеяно подсолнуха почти столько же, сколько и сахарной свеклы. Посевы этой культуры расположены в основном в районах, не сеющих свеклу и другие технические культуры. Но если свеклосеющие районы все же усиливают темпы уборки, то нельзя этого сказать о районах подсолнечной зоны.

На 22 октября из 74 тысяч га подсолнуха убрано по области всего 13,5 тыс. га. Но тревожнее всего то, что многие колхозы и районы прекратили уборку. Иначе чем об'яснить, что прирост за 21 и 22 октября составил всего навсего 0,2 процента!

Подавляющая часть подсолнуха находится в 10 районах. Эти районы, следовательно, и решают успех уборки.

Ведущий по посевам подсолнуха Корочанский район, например, из 6,5 тысяч га убрал 1980—меньше трети. А убирают там... 1 процент посевов в день. Уборка подсолнуха для колхозов района—важная работа. Все условия имеют они, чтобы справиться с нею во-время. Почему же в Короче мирятся с угрозой гибели подсолнуха на огромнейших массивах?

Срывают уборку Б.-Дворский и Б.-Троицкий районы. Первый убрал 1013 га или 19 проц., второй—1320 или 27 проц. С 20 октября в этих районах уборку прекратили. Не лучше и в Н.-Оскольском районе, где убрано 1286 га или 24 проц. В Скороднянском районе убрано 1159 га — пятая часть. Еще хуже идет уборка в Тимском и Чернянском районах, где срезано до 15 проц. подсолнуха.

В течение двух последних пятидневок нет почти никакого улучшения в районах, сеющих небольшие площади. Медвенский убрал 5 проц., Горшеченский — меньше 3 проц. и т. д.

Такое отношение к уборке подсолнуха — преступно. Оно ведет к гибели урожая, наносит огромный экономический ущерб колхозам и государству. Родина требует от руководителей районов и колхозов немедленно усилить темпы уборки, спасти подсолнух!

СНОВА НА ПОЛЯХ

ДМИТРИЕВ. 25 октября (по телефону). За активное участие в весенне-полевых работах на колхозных полях Березовской средней школе было вручено переходящее Красное знамя ЦК ВЛКСМ и Наркомпроса. И вот теперь, когда сахарной свекле и картофелю колхозов Березовского сельсовета грозила гибель, более 400 учащихся краснознаменной школы вышли на поля. С их помощью уже закончена копка свеклы в колхозах им. Молотова и „Новый путь". Завершают уборку и остальные 4 колхоза совета.

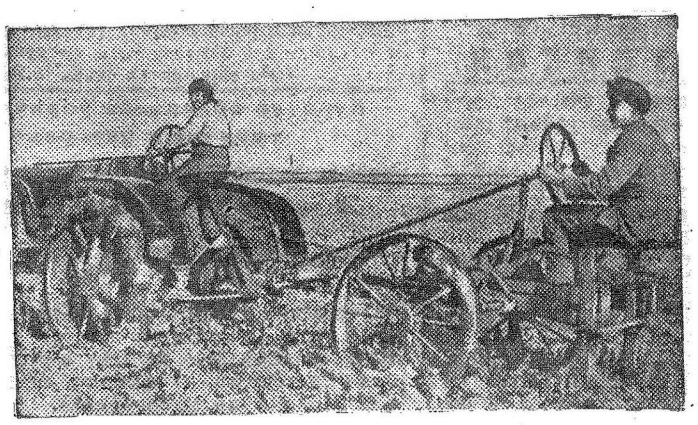

В колхозе «Вперед», Прохоровского района, заканчивается уборка сахарной свеклы.

На снимке: трактористка М. Виноградова и прицепщик П. Мирошников, выполняющие задание на 140 проц.

Фото О. Сизова.

Прилегло к земле нескошенное просо...

КТО ЖЕ РУКОВОДИТ ОБОЯНСКОЙ АРТЕЛЬЮ им. МОЛОТОВА.

На полях колхоза им. Молотова — ни души. Под открытым небом — вороха ржи и пшеницы. Хищения неизбежны.

Прилегло к земле нескошенное просо. Пропадает неубранная гречиха. Преет незаскирдованная яровая пшеница, овес, ячмень. Возле скирдов сиротливо стоит молотилка МК—1100; машинист Выскребенцев скучает.

На токах свыше 250 центнеров неочищенного зерна, хотя 4 исправные веялки не используются. Естественно, график хлебосдачи здесь не выполняется. Уже более недели не отправляет колхоз хлеб на заготовительный пункт, хотя имеет и тягло, и транспорт. Отсюда и результаты: сдано государству 1100 центнеров хлеба, а надо сдать 2648 центнеров.

Плохо убирают в колхозе и сахарную свеклу. На плантацию выходит 30 — 40 человек, тогда как в колхозе насчитывается свыше 280 трудоспособных. Из 70 гектаров свекла выкопана лишь на двух.

160 гектаров озимого клина остались незасеянными. Это тем более заставляло колхоз лучше пахать зябь. К сожалению, не так получается на деле. Вспахано 79 гектаров вместо 460 по плану. Почему отстал колхоз с этой работой? Потому, что из 23 волов на пахоте используются 6—8, из 130 коров — 30—40.

Председатель колхоза Конарев часто пьянствует и после этого не дает наряда бригадирам, не следит за работами. Бригадиры часто уходят, якобы, собирать людей и не появляются до вечера.

— Вот погода подводит, подождем погоды, — то и дело говорят они.

Дисциплина в артели пала. В колхозном труде участвует 60—70 человек. Не случайно на 15 августа свыше 50 колхозников не выработали минимума трудодней; теперь число их возросло.

Одной из причин слабой трудовой дисциплины в колхозе является отсутствие политико-массовой работы среди сельского населения. В селе есть коммунисты. Есть и комсомольская организация, но она не подает и признака жизни. Например, три раза созывали комсомольцев, чтобы провести собрание, и ни разу не смогли собрать. Хотели было организовать воскресник молодежи, но из 20 комсомольцев явился только секретарь комсомольской организации. Не вышли в поле и комсомольцы полевод Алексей Боев и бригадир второй бригады Мария Боева.

Дм. БОГАЧЕВ.

с. Каменка,
Обоянский район.

Полностью заготовить семена овощей и корнеплодов

Без семян овощей и кормовых корнеплодов нельзя развить овощеводство. А колхозы Курской области, как известно, испытывали и испытывают большую нужду в семенах.

Семеноводство овощных культур в этом году начало восстанавливаться. Были заложены семенники овощных и кормовых корнеплодов. Нужно было только во-время убрать их и сохранить семена.

А что получается на деле? Наступили заморозки, а семенники не убраны, семена не заготовлены. Сажновский район, например, заготовил 15 проц. семян, Солнцевский—10,4 проц., Хомутовский—24 проц., Крупецкой—26, Суджанский—28, а Томаровский район—ни грамма.

Сорвана уборка огурцов на семена в большинстве семеноводческих колхозов. Семенники до сих пор в поле. В результате из 450 цент. семян огурцов заготовлено—3,7 центнера. Сорвана также заготовка семян и других овощных культур. Так, например, семян капусты заготовлено 1,8 центнера вместо 18 цент., моркови из 102 цент.—7,2, столовой свеклы из 300—75, свеклы кормовой из 1525—624 центнера.

Уже надо было давно начать закладку новых семенников овощей и корнеплодов. Однако до сих пор из 71 миллиона штук заложено 370 тыс. Упущено время. Наступившие морозы угрожают гибелью семенников.

Почему создалось такое положение? Ясно одно, что уборка семенников овощей и корнеплодов недооценивается, руководители колхозов отодвигают это дело на задний план. Вот один из многих примеров. В колхозе «Новый актив», Крупецкого района, еще не убрано 4 га огурцов, 2 га моркови, не обмолочена фасоль. Семенники кормовой свеклы погибли. И председатель колхоза т. Цуканов твердит одно —управимся с другими работами, примемся за семенники. Такая очередность, конечно, кроме вреда, ничего не приносит. Придерживаются очередности и в колхозах других районов.

Сейчас решающие дни уборки семенников. Надо буквально в несколько дней справиться с этой работой.

Н. КУЗНЕЦОВ,
агроном-инспектор Наркомзема СССР.

Заяц на морозе

БАСНЯ

Хозяин славный, старый крот,
Давно таскал в подземный ход
В добротной кожаной суме
Запасы разные к зиме.
А заяц в это время спал,
Резвился, пел, скакал, гулял
И рад был высмеять крота:
— Эх, ты, святая простота!
На что мне нужны кладовые,
Когда есть овощи живые.
Пройдется заяц в огород—
Морковку сочную сорвет.
Капусты свеженькой листок,
Гороха сладкого стручек.
У зайца вольное житье!
Не то, что скучное твое...
Но вдруг и в норы, и в дома
Подула холодом зима.
Куда наш заяц ни пойдет—
Везде искрится прочный лед.
Покрыл всю землю, словно мех,
Пушистый, белый, первый снег.
И лапы мерзнут: ай-ай-ай!
Попробуй только, покопай!
Пришлось тут зайцу за версту
Плестись к сердитому кроту
И упросить продать соседу
Бобов два стручика к обеду...

* * *

Есть много басен в этом роде.
Но коль еще на огороде
В земле картофель и бурак,
То знай, читатель, точно так:
Как заяц, ты попал впросак.

Ю. ЛЕБЕДЕВ.



Токарь Шебекинского машиностроительного завода М. К. Краснолуцкая ежемесячно выполняет норму на 250 проц. На снимке: стахановка Краснолуцкая у своего станка.
Фото В. Турбина.

К итогам выборов и референдума во Франции -

ПАРИЖ. (ТАСС). Как сообщалось, подавляющее большинство избирателей ответило «да» на первый вопрос референдума, т. е. высказалось за то, чтобы избранное 21 октября собрание было Учредительным. Согласно предварительным данным, 19.081.808 избирателей дали утвердительный ответ на первый вопрос референдума и только 800.884 избирателя ответили на этот вопрос отрицательно.

Характерно, что даже не все избиратели, голосовавшие за радикалов, поддержали последних в их кампании за отрицательный ответ на первый вопрос референдума.

На второй вопрос референдума, касающийся одобрения правительственного проекта организации власти на время разработки новой конституции (т. е. на предстоящие 7 месяцев существования Учредительного собрания), утвердительно ответили, по тем же данным, 13.224.753 избирателя, а отрицательный ответ дали 6.613.635 избирателей.

В отдельных департаментах утвердительный ответ на второй вопрос референдума получил лишь незначительное большинство голосов. В департаменте Дром ответили «да» на второй вопрос 62 тыс. избирателей и отрицательный ответ дали 61 тыс. избирателей.

* * *

ПАРИЖ, 24 октября. (ТАСС). Радио воспроизводит заявления различных политических деятелей, содержащие оценку исхода выборов и референдума.

«Тот факт, что наша партия идет во главе не только по количеству полученных голосов, но и по количеству мест в Учредительном собрании, подчеркивает, что во Франции ничто не может быть реализовано без участия коммунистов, которые не боятся ответственности в служении стране, —заявил секретарь коммунистической партии Жак Дюкло.—Всеобщие выборы, проведенные в воскресенье,—продолжал он, — показали, что французский народ видит в лице французской коммунистической партии один из необходимых элементов национального возрождения. Вчера Франция со всей ясностью определила свои патриотические и республиканские стремления. С этим должен считаться каждый, кто хочет обеспечить участие всех сил прогресса и свободы в деле восстановления страны».

«Результаты превзошли все наши надежды»,—заявил, со своей стороны, лидер партии «Народно-республиканское движение» Морис Шуман корреспонденту агентства Франс Пресс. Указав на различные причины, способствующие успеху партии, Шуман подтвердил стремление его партии сохранить генерала де Голля во главе нового правительства. По вопросу о будущем правительственном большинстве и об участии членов партии «Народно - республиканское движение» в правительстве Морис Шуман высказался с большой осторожностью в связи с тем, что еще не было заседания исполнительного комитета его партии, на котором должна быть определена политическая линия.

Выступая по радио, генеральный секретарь социалистической партии Мейер заявил: социалисты имеют право чувствовать себя удовлетворенными. Характерным для нынешней народной консультации является крах старых классических организаций, не сумевших провести необходимые меры обновления. Создается впечатление, что произошла большая перегруппировка, и что отныне во Франции имеются только три больших партии, почти равные по своему значению: социалистическая, коммунистическая и партия «Народно - республиканское движение». Эти три партии совместно располагают подавляющим большинством в новом Собрании и намерены все три требовать быстрого и полного проведения в жизнь программы Национального совета сопротивления.

Устав Об'единенных Наций вступил в силу

ВАШИНГТОН, 24 октября (ТАСС). Сегодня в 1 час. 45. мин. по Гринвичу государственный секретарь США Бирнс подписал протокол, в котором об'является, что Устав Об'единенных Наций вступил в силу.

Возобновление переговоров между Гоминданом и Китайской коммунистической партией

ЧУНЦИН, 24 октября. (ТАСС). По сообщению агентства Сентраль Ньюс, 21 октября возобновились переговоры между Гоминданом и китайской коммунистической партией. В переговорах участвует Чжан Чжунь, Ван Ши-цзе, Шао Ли-цзи, Чжоу Энь-лай и Ван Жо-цэй.

Конференция коммунистической партии Румынии

БУХАРЕСТ, 25 октября (ТАСС). На-днях закончилась конференция коммунистической партии Румынии. Конференция обсудила политический отчет ЦК, приняла устав партии и избрала Центральный Комитет в составе 27 членов и 8 кандидатов. На пленарном заседании ЦК избрано политическое бюро, в которое вошли Георгиу Деж, Анна Паукер, В. Лука, Теохари Жоржеску, Киву Стойка, Г. Васики, Мирон Константинеску. Секретарями ЦК избраны Георгиу Деж, Анна Паукер, В. Лука и Теохари Жоржеску.

События на Яве

САН - ФРАНЦИСКО. (ТАСС). Радио Сан-Франциско передает, что, согласно сообщениям, полученным из Батавии (главный город острова Явы), там установлено спокойствие, однако улицы города патрулируются союзными солдатами. Восстание внутри страны продолжается, быстро распространяется и начинает находить отклики на Суматре.

Палачи Франко готовят расправу над арестованными патриотами

ЛОНДОН, 25 октября. (ТАСС). По сообщению агентства Рейтер, испанские республиканские эмигрантские круги в Лондоне получили от Национального комитета Национальной Конфедерации труда, работающего в подполье в Испании, телеграмму, в которой говорится, что 22 членам Конфедерации, арестованным властями Франко, угрожает суд в Кадиксе. В телеграмме, тайно переданной из Испании, комитет просит уведомить об этом факте демократические страны, поскольку суд, очевидно, вынесет смертный приговор.

Забастовка в США

НЬЮ - ЙОРК, 25 октября. (ТАСС). В настоящее время в США бастует 250 тысяч человек, из них 61 тыс. рабочих лесопильных заводов, членов профсоюзов, входящих в Американскую федерацию труда (АФТ), 16 тысяч рабочих стекольной промышленности, входящих в организации Конгресса производственных профсоюзов (КПП), и др.

Печать указывает на возможность возникновения в скором времени забастовки 40 тысяч рабочих лесной промышленности, входящих в профсоюзы КПП, 36 тыс. грузчиков тихоокеанского побережья, 250 тыс. металлистов, членов профсоюзов АФТ, около 900 тыс. рабочих сталелитейных предприятий и 500 тысяч рабочих автозаводов в Детройте. Основное требование всех этих профсоюзов—повышение заработной платы.

Переговоры между предпринимателями и профсоюзами о повышении заработной платы на автозаводах Крайслера, „Дженерал Моторс" и Форда не дали никаких результатов.

Председатель компании „Дженерал Моторс" Вильсон совещался 20 октября с президентом Трумэном. После совещания он предложил профсоюзу автомобильных рабочих, входящих в КПП, отказаться от требования сокращения рабочей недели, и тогда компания согласится повысить заработную плату на 5—8 процентов.

Положение в Индо-Китае

САН-ФРАНЦИСКО, (ТАСС). В сообщении радио Сан-Франциско говорится, что французское и английское командование в Сайгоне (главный город Индо-Китая) опубликовало совместное коммюнике о высадке частей 2-й французской армии в районе Сайгона. В некоторых районах Сайгона аннамитские войска продолжают сражаться с английскими солдатами. Союзное командование ввело в действие артиллерию.

Казнь Квислинга

ОСЛО, (ТАСС). 23 октября норвежский король Хокон отклонил прошение Квислинга о помиловании. Сегодня утром Квислинг был расстрелян в морской крепости Акерсхус, близ Осло.

Наш пишут

О получении компенсации за неиспользованный отпуск

Более месяца тому назад исполком горсовета, на основе июльского постановления Совнаркома СССР, предложил всем учреждениям и предприятиям немедленно перечислить в Центральную сберегательную кассу суммы компенсации за неиспользованный отпуск рабочими и служащими, рабочий год которых истек до 1 июля 1945 года. Одновременно должны были быть представлены списки работников, за которых в текущем году была внесена компенсация за 1943 и 1944 годы. Времени для выполнения этого решения было вполне достаточно. Однако из 647 учреждений и предприятий города свыше 300 организаций, в том числе трест Курскстрой, Облуправление связи, хлебозавод № 2 и другие не выполнили указаний горсовета.

Срок выдачи денежной компенсации приближается. Для получения ее рабочие и служащие должны иметь на руках сберегательные билеты, свидетельствующие о том, что деньги на их счет перечислены.

Необходимо немедленно выполнить указания горсовета.

И. ЧАПЛЫГИН,
заведующий Центральной сберегательной кассой.

Странное равнодушие

Повидимому, в Судже считают, что в связи с окончанием войны военно-физическая подготовка учащихся стала излишней.

В нашей школе нет ни бума, ни лестницы, ни бревна, ни каната, нет мяча. Изучение военного дела поэтому ограничивается теоретическими рассуждениями.

Мне приходится обивать пороги районо, райвоенкомата, райсовета Осоавиахима и прочих организаций, добиваясь помощи. Но везде отвечают отказом.

Ст. лейтенант Ф. ВАСИЛЕНКО,
преподаватель военной подготовки Суджанской средней школы.

По следам неопубликованных писем

В редакцию поступило письмо из Льговского района, в котором сообщалось о незаконных действиях председателя исполкома Городенского сельсовета Верхошапова.

Факты, при проверке, подтвердились. Решением исполкома райсовета Верхошапова освобождена от работы.

Отв. редактор М. ПАВЛОВ.

ПО ГОРОДАМ НАШЕЙ ОБЛАСТИ

Старый Оскол

Навстречу 28-й годовщине Октября

Коллектив райвоенкомата готовится к встрече 28-й годовщины Октябрьской Социалистической революции. Драматический кружок работает над постановкой пьесы, хор разучивает новые песни.

Семьям погибших фронтовиков в день праздника будут преподнесены подарки.

Колхозная ярмарка

В конце октября в городе организуется предпраздничная колхозная ярмарка. В ней примут участие колхозы Старооскольского, Чернянского, Б.-Дворского, Горшеченского и других районов. Дирекция рынка приступила к работам по подготовке ярмарочной площади.

Переоборудуется городская телефонная сеть

Работники райконторы связи заканчивают переоборудование городской телефонной сети. Заново поставлено более 50 столбов. Устанавливаются воздушный и подземный кабели. Сейчас техники городской телефонной станции т.т. Мишин и Попков заканчивают подвешивание воздушного кабеля. Телефонная станция получила дополнительный коммутатор.

Новые магазины

По сравнению с прошлым годом в 5 раз увеличилась городская торговая сеть. На-днях горторг открыл три новых магазина—2 галантерейных и один овощной. Помещения магазинов хорошо отремонтированы.

Открыт физиокабинет

Большим событием для города является открытие при городской поликлинике физиокабинета. Кабинет имеет кварцевую и тепловые лампы; заканчивается установка аппарата диотермии.

Новый цех кондитерской фабрики

При кондитерской фабрике восстановлен карамельный цех. Его производительность — 500 килограммов конфет за смену. Первая продукция — «Бухарская карамель» уже поступила в магазины. Также освоен выпуск глазированных пряников. Их фабрика будет ежедневно давать по полторы тонны.

Курский облдрамтеатр им. А. С. Пушкина
ГОРЕ ОТ УМА

В кинотеатре им. Щепкина
Сестра его дворецкого

Детский сеанс
Сказка о царе Салтане

Кинотеатр „Смена"
ЭДИСОН

Нарсуд 2 участка Дзержинского района возбуждает судебное производство по заявлению гр. Алунтьева П. И., проживающего в г. Курске по ул. Урицкого, 36, с его женой Алунтьевой М. В., проживающей в г. Курске по ул. С. Перовской, 3. 475

Срок открытия охоты
на пушного зверя по Курской области установлен с 1 ноября 1945 года.
Управление по делам охотничьего хозяйства при облисполкоме. 480

КЕНИГСБЕРГЭНЕРГО НАРКОМАТА ЭЛЕКТРОСТАНЦИИ СССР
на выгодных условиях производит набор рабочих и служащих—мужчин и женщин от 17 до 45 лет
для работ в системе электростанций Кенигсбергэнерго следующих специальностей: слесарей, котельщиков, кочегаров, электромонтеров, кузнецов, токарей, фрезеровщиков, котлочистов, такелажников, плотников, слесарей-водопроводчиков, столяров, маляров, электро и газосварщиков, каменщиков, разнорабочих, счетных работников и бухгалтеров, работников общественного питания, а также принимаются рабочие, не имеющие профессий, которые будут обучены по вышеуказанным специальностям.
Направляемые рабочие и служащие обеспечиваются жилплощадью, подъемными в размере 2000 руб., 3-разовым питанием. По прибытии на место выдаются пальто или костюм, 2 пары белья, 10 метров мануфактуры, одна пара обуви с рассрочкой в течение 3-х месяцев. Выплачиваются суточные.
За справками и заключением трудовых соглашений обращаться по адресу: Пролетарская площадь, 5 (около базара), ежедневно. 426

Курское областное управление трудовых резервов
продолжает добровольный набор учащихся в школы ФЗО Курской области.

В школы ФЗО принимаются юноши в возрасте от 16 до 17 лет.

Поступающие в школы ФЗО обязаны представить вместе с заявлением паспорт или метрическое свидетельство, справку о состоянии здоровья, справку об образовании, справку о снятии со снабжения.

Зачисленные в школу обеспечиваются форменным обмундированием, 3-разовым питанием, 700 граммами хлеба в день и общежитием.

Адрес: г. Курск, ул. Ленина, 58. 46

ТРЕБУЮТСЯ:
◆ Окружному Дому отдыха офицерского состава (Солянка), на постоянную работу—врач лечебник всех специальностей, зубной врач, диетсестра, кассир-инкасатор, заведующий электростанцией, механик-электромонтер, слесарь-водопроводчик, конюх, сторожа, истопники, шоферы. Обеспечиваются жилой площадью и питанием. С предложением обращаться: Курск, Солянка, Дом отдыха Воронежского Военного Округа. 473

ИЕ—74051. Типография газ. «Курская правда». Тир. 55.100. Зак. 4649.

Пролетарии всех стран, соединяйтесь!

КУРСКАЯ ПРАВДА

ОРГАН КУРСКОГО ОБКОМА ВКП(б), ГОРКОМА ВКП(б)
И ОБЛАСТНОГО СОВЕТА ДЕПУТАТОВ ТРУДЯЩИХСЯ

№ 214 (7113) | 27 октября 1945 г., суббота | Цена 20 коп.

УКРЕПЛЯТЬ ТРУДОВУЮ ДИСЦИПЛИНУ В КОЛХОЗАХ—ДОЛГ ВСЕХ КОЛХОЗНИКОВ

Замечательными трудовыми подвигами, яркими патриотическими делами прославило себя наше колхозное крестьянство в Отечественную войну, оказав, как и весь советский народ, Красной Армии неоценимую помощь в разгроме лютого врага. Заслужена высокая похвала: эту помощь отметил великий Сталин.

Стойко стояли за свою Родину колхозники и колхозницы, потому что горячо любят ее. Им есть за что любить мать-отчизну. Она вывела их на широкую дорогу коллективного хозяйствования, научила и помогла сообща строить светлую и радостную жизнь. Многие, многие труженики колхозной деревни уже полностью ощутили эту жизнь до войны. Родина спасла миллионы трудящихся наших деревень от мук и смерти, освободив их из немецкой кабалы.

Кончилась война. Возвратились и возвращаются в родные села демобилизованные воины. Жить и еще ярче цвести теперь нашим колхозам на благо Родины и на счастье колхозникам! Невиданные еще победы ожидают их впереди. Нужно только одно: любить, беречь, всеми силами крепить колхозный строй. И чем дружнее и организованнее будут трудиться все колхозники и колхозницы, тем ближе и больше успехи.

Крепить и неустанно двигать вперед колхозы! Это нужно Родине. Война кончилась. Но отдыхать не время. Еще много усилий потребуется, чтобы быстрее восстановить разрушенное хозяйство, чтобы сделать наше государство еще сильнее и краше. И отчизна, спасшая нам жизнь, как мать заботящаяся о нас, вправе потребовать этих усилий от каждого из нас. Крепить колхозы! В этом кровно заинтересован каждый колхозник, колхозница, потому что колхоз—верная и надежная опора его, главный источник его личного благополучия.

Не время отдыхать! Еще крепче должна быть сейчас в каждом колхозе трудовая дисциплина. А кое-где она ослабла, некоторые колхозники забыли о своем долге перед колхозом, перед государством.

Можно ли ожидать успехов, если в артели «Труд», Крупецкого района, из 250 трудоспособных участвуют в общественном труде лишь 50—60 человек? Подумали ли о том, как хозяйствовать и жить дальше, колхозники артели «Свобода», Дмитриевского района, где на работу выходит только половина трудоспособных? А таких фактов немало. Особенно ослабла трудовая дисциплина в ряде колхозов Горшеченского, Свободинского, Мантуровского и еще некоторых районов.

Государство нуждается в продовольствии для снабжения трудящихся, в сырье для промышленности. А наша область еще не выполнила план сдачи хлеба. У нас на большой площади под угрозой гибели урожай сахарной свеклы, картофеля, подсолнуха. И дело во многих колхозах состоит больше всего в том, что они не занялись как следует укреплением трудовой дисциплины.

Дальше так работать нельзя. Государство, колхозы не могут терпеть ущерба по вине нерадивых колхозников. Устав сельхозартели учит воспитывать отсталых, несознательных колхозников. Устав должен быть соблюден. Надо усилить воспитательную работу. Есть у нас еще надежный способ заинтересовать колхозников, привлечь их к общественному труду. Это—правильная организация и учет труда. Сдельщина уже помогла навести порядок не в одном колхозе. Резко поднимается производственная активность там, где правильно применяют 15 статью Устава, оценивая работу каждого звена и колхозника по собранному урожаю. Правильная организация и учет труда особенно нужны сейчас в каждом колхозе,—об этом обязаны позаботиться наши районные работники вместе с колхозным активом и это, бесспорно, поможет укрепить дисциплину.

Но есть у нас в колхозах и такие люди, которые ставят свои личные интересы выше общеколхозных, государственных интересов, как их ни воспитывай, как ни организуй. Трутнями называют их колхозники, потому что они не приносят пользы колхозу, а сидят у него на шее, живут за счет честных тружеников. Вот за таких людей особенно серьезно должны взяться не только районные организации, но и, прежде всего, сами честные колхозники. Надо решительно сказать тунеядцам: вы не помогаете, а только мешаете нам, мешаете общеколхозному делу; либо принимайтесь за работу, либо—вот вам от ворот поворот. Надо полностью применить к ним советские законы.

Решительное укрепление трудовой дисциплины в каждом колхозе—это сейчас серьезнейшая задача всех наших партийных и советских работников, всех колхозников. И откладывать решение этой задачи нельзя, потому что дело идет о спасении урожая, о благополучии колхозов не только в нынешнем, а и в будущем году, дело идет о том, чтобы устранить серьезное препятствие на пути к дальнейшему под'ему колхозного хозяйства.

По родной стране

Выдающийся русский ученый-лесовод

25 октября в Московском государственном университете имени М. В. Ломоносова состоялась научная конференция, посвященная 25-летию со дня смерти классика русской лесной науки Г. Ф. Морозова.

С докладом «Г. Ф. Морозов—классик русской лесной науки» выступил директор института леса Академии наук СССР — академик В. Н. Сукачев. Он охарактеризовал Морозова как корифея русского лесоводства и одного из крупнейших ученых в области геологии, ботаники, почвоведения и географии, первым в России создавшего цельное учение о лесе.

Русский лесовод научно обосновал условия и закономерность жизни и развития леса в зависимости от влияния среды—климата, почвенных особенностей, животного мира и прочего, а также влияние самого леса на окружающую его среду.

За свою жизнь Г. Ф. Морозов создал 315 научных трудов. Его книга «Учение о лесе» пользуется огромной популярностью среди лесоводов Европы и Америки.

С воспоминаниями о жизни и деятельности выдающегося русского ученого выступили ближайшие его друзья и ученики — доктор сельскохозяйственных наук профессор М. Е. Ткаченко, дочь Морозова Л. Г. Морозова-Турова и другие.

Новая радиотрансляционная аппаратура

Завод «Радист» освоил производство новых радиотрансляционных установок. Они отличаются от существующих простотой управления. К 28 годовщине Октября заводской коллектив обязался выпустить первую серию модернизированных радиотрансляционных устройств. Сейчас началась сборка и монтаж аппаратуры нового типа.

По инициативе старшего инженера тов. Дембо разработана новая конструкция радиотрансляционного узла на переменном токе для радиофикации предприятий, клубов и т. д. Первые 100 узлов уже готовы.

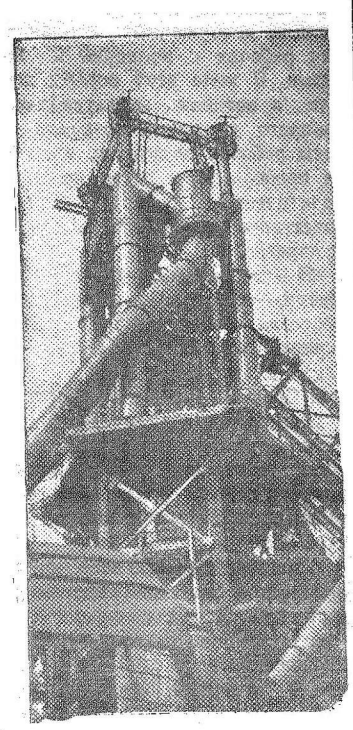

Восстановленная домна № 3 на Енакиевском металлургическом заводе.
Фото С. Гендельмана

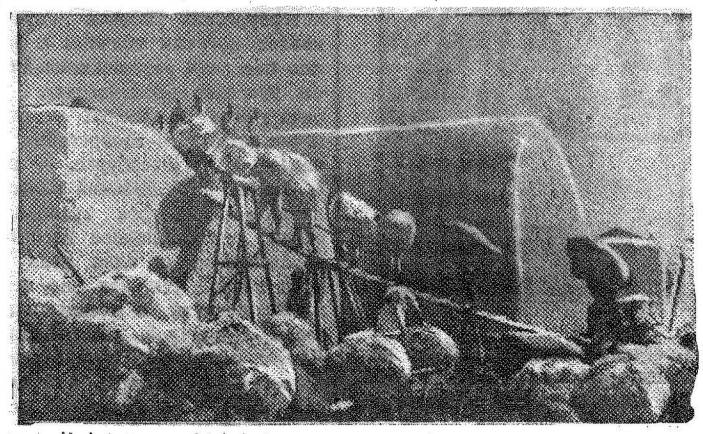

Укладка хлопка нового урожая в бунты на Вабкентском заготовительном пункте (Узбекская ССР).
Фото И. Юсупова.

Советское село электрифицируется

Беседа с начальником Главсельэлектро Наркомзема СССР товарищем Г. К. СУСЛОПАРОВЫМ

Немецко-фашистские оккупанты в районах, где они хозяйничали, уничтожили две трети действовавших сельских электроустановок. Благодаря усилиям колхозников, получающих существенную поддержку от правительства, эти электроустановки сейчас восстанавливаются.

В стране ведется строительство новых станций малых мощностей. В настоящее время сооружается 973 сельских гидроэлектростанций, в то время как до 1 января 1945 года в Союзе всего насчитывалось около 800 таких станций. Строятся в селах и тепловые станции, главным образом, для электрификации МТС и ремонтных мастерских. К 1 октября сданы в эксплоатацию 276 тепловых сельских электростанций. Крупные работы проведены также по присоединению колхозов и МТС к сетям предприятий.

Успешно электрифицирует свое хозяйство сельское население Ярославской, Молотовской, Свердловской и Горьковской областей. В Ярославской области сдана в эксплоатацию 21 сельская гидроэлектростанция. Колхозники Молотовской области строят 103 гидроэлектростанции. 43 из них уже работают. В селах Свердловской области из 179 строящихся гидроэлектростанций в эксплоатацию сдано уже более 40. Здесь работают, кроме того, 153 тепловых станции.

Колхозники Свердловской области обязались электрифицировать в нынешнем году 1.000 колхозов. В 800 из них работы по электрификации уже заканчиваются. В будущем году Свердловская область станет областью сплошной электрификации сельского хозяйства. Успехи эти достигнуты благодаря тому, что электрификацией в этих областях занимаются не только колхозы и специальные организации, но и местные строительные, проектирующие и промышленные предприятия. В Свердловской области к этому делу привлечено свыше 300 промышленных предприятий. Одни изготовляют для сельских электроустановок оборудование, в том числе турбины и генераторы, другие выделяют оборудование и материалы, посылая для монтажных работ бригады специалистов и т. д.

Всюду строительство малых гидроэлектростанций ведется методом народных строек.

Наряду с передовыми областями имеются и отстающие. В Челябинской области расположено, как известно, много промышленных предприятий, имеются достаточные запасы водной энергии и разветвленная сеть электропередач. Возможностей для электрификации села в этой области не меньше, чем в Ярославской. Но до сих пор в Челябинской области не приступили к строительству хотя бы одной гидроэлектростанции, не составили ни одного проекта малой ГЭС.

Посещение Председателя Совета Народных Комиссаров СССР И. В. Сталина г-ном Гарриманом

В иностранной печати появились разноречивые сообщения о том, что президент США Г. Трумэн направил Председателю Совета Народных Комиссаров СССР И. В. Сталину свое послание.

Как стало известно из авторитетных источников, послание, направленное президентом Трумэном 14 октября, было вручено 24 октября И. В. Сталину послом Соединенных Штатов Америки В. А. Гарриманом, имевшим специальное поручение посетить И. В. Сталина и представить комментарии к посланию президента. Г-н Гарриман посетил И. В. Сталина в районе Сочи, где он проводит отпуск, и имел с ним две беседы. 26 октября г-н Гарриман возвратился в Москву.

(ТАСС).

Издание брошюры „Устав организации Об'единенных Наций и Статут международного суда"

Государственное издательство политической литературы издало отдельной брошюрой «Устав организации Об'единенных Наций и Статут международного суда». В брошюре помещен Указ Президиума Верховного Совета СССР о ратификации Устава организации Об'единенных Наций.

Тираж брошюры — 50 тысяч экземпляров. (ТАСС).

С'емки первого киргизского фильма

Начались с'емки первого киргизского художественного фильма „Семетей—сын Манаса" по материалам народного эпоса „Манас". Сюжет сценария, написанного К. Исаевым совместно с известным киргизским писателем Д. Боконбаевым, позаимствован из второй части эпической трилогии. Сценарий повествует о жизни сына Манаса, который, продолжая дело отца, об'единяет киргизское племя на борьбу с иноземными угнетателями и их ставленниками.

Новые книги об Арктике

К исполняющемуся в ноябре 25-летию Арктического научно-исследовательского института Ленинградское отделение издательства Главсевморпути выпускает юбилейный сборник об'емом в 30 печатных листов. В книге помещены статьи, документальные материалы, отражающие научную деятельность советских исследователей Арктики, работу полярных станций Главсевморпути, экспедиции, полярных летчиков.

Сборник богато иллюстрируется.

Сдана в печать книга старшего научного сотрудника Арктического института Локтионова «Льды Советской Арктики», представляющая результат многолетних исследований в области полярных льдов и их режима.

Издательство Главсевморпути возобновило прерванный в годы войны выпуск сборника «Проблемы Арктики», освещающего научно-исследовательские работы, проводимые Арктическим институтом. Уже вышло в свет пять выпусков.

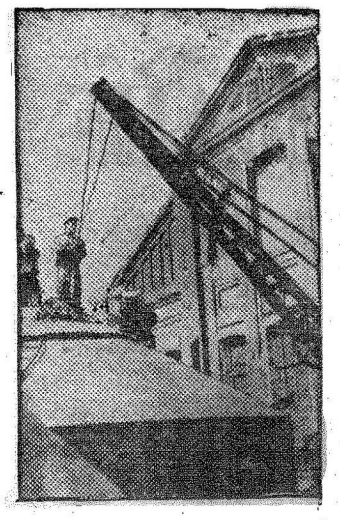

Восстановительные работы на железнодорожном узле Львов-II. На снимке: ремонт водонапорной башни.

Фото В. Строева.

ПОДГОТОВКА К ВЫБОРАМ В ВЕРХОВНЫЙ СОВЕТ СССР

Умело раз'ясняют избирательный закон

На предприятиях, в учреждениях и селах района с каждым днем все шире развертывается подготовка к предстоящим выборам в Верховный Совет СССР. На-днях состоялось городское собрание секретарей парторганизаций и агитаторов, которое обсудило вопрос о роли и задачах партийных организаций в избирательной кампании.

По решению бюро райкома ВКП(б) парткабинет разработал мероприятия по изучению избирательного закона в политкружках. Большинство кружков уже приступило к занятиям. Особенно интересно проходят беседы на Щигровском фосфоритном заводе, где пропагандист т. Любовская широко привлекает местный материал, раз'ясняя Сталинскую Конституцию и в особенности ее вторую статью о Советах депутатов трудящихся—политической основе советского государства.

Изучают избирательный закон рабочие и служащие Кривецкой и Щигровской МТС, Охочевского птицесовхоза и колхозники колхозов Озерского сельсовета. Парторганизация этого сельсовета организует социалистическое соревнование за быстрейшее завершение сельскохозяйственных работ и хлебосдачи. Колхозы им. Димитрова, «Путь к социализму» и «Идеи Ленина» сдержали слово, данное Родине, — перевыполнили план хлебопоставок. Первенство в соревновании по району держит тракторный отряд Пикалова. Колхозы Семеновского сельсовета, которые он обслуживает, успешно справились с сельскохозяйственными работами.

А. ФУРСОВ,
зав. отделом пропаганды Щигровского райкома ВКП(б).

—<>—

СОТНИ НОВЫХ АГИТАТОРОВ

Используя опыт прошлых выборов, райком ВКП(б) организует массово-политическую работу среди населения по десятидворкам. К десятидворкам уже прикреплены агитаторы. Они раз'ясняют колхозникам „Положение о выборах в Верховный Совет СССР" и Сталинскую Конституцию. Создано 12 кружков в учреждениях районного центра.

Задачи предстоящей избирательной кампании обсуждались на районном совещании секретарей парторганизаций, руководителей агитколлективов и заведующих сельскими избами-читальнями. Райком ВКП(б) выделил сотни новых агитаторов из партийного актива, демобилизованных и сельской интеллигенции. Проведены семинары агитаторов в каждом сельсовете.

Р. АСТАФЬЕВА,
зав. отделом пропаганды Прохоровского райкома ВКП(б).

ОТДЕЛ ПРОПАГАНДЫ

Советы рабочих депутатов в революции 1905 г.

Революция 1905 года является крупнейшим событием в истории революционной борьбы русского и международного пролетариата. 9-е января—день зверского расстрела петербургских рабочих царем — явился могучим толчком к развитию массовой революционной борьбы русского пролетариата. «Тысячи убитых и раненых — таковы итоги кровавого воскресенья 22(9) января в Петербурге, — писал В. И. Ленин. ...Рабочий класс получил великий урок гражданской войны; революционное воспитание пролетариата за один день шагнуло вперед так, как оно не могло бы шагнуть в месяцы и годы серой, будничной, забитой жизни. Лозунг геройского петербургского пролетариата: «смерть или свобода!» эхом перекатывается теперь по всей России» (соч. т. VII, стр. 79).

Январские выступления пролетариата Петербурга, Москвы и других промышленных центров России положили начало первой русской революции. Организованная и руководимая товарищем Сталиным стачка бакинских рабочих послужила сигналом славных январско-февральских выступлений. «Эта стачка была как бы предгрозовой молнией накануне великой революционной бури». (Краткий курс истории ВКП(б), стр. 54).

После январских событий классовая борьба принимает еще более острый политический характер. В стачечное движение включались все новые и новые отряды рабочего класса. Забастовки перебрасывались с завода на завод, из одной отрасли производства в другую. В ходе борьбы все ярче обнаруживалась расстановка сил борющихся классов и партий. Русская буржуазно-демократическая революция по своему характеру, движущим силам и методам борьбы резко отличалась от буржуазных революций Западной Европы.

«Русская революция, — писал Ленин,—была вместе с тем и пролетарской, не только в том смысле, что пролетариат был руководящей силой, авангардом движения, но и в том смысле, что специфически пролетарское средство борьбы, именно стачка, представляло главное средство раскачивания масс и наиболее характерное явление в волнообразном нарастании решающих событий». (Т. XIX, стр. 345).

Ленинская оценка характера и движущих сил революции, его стратегия и тактика революционной борьбы встретили ожесточенные атаки со стороны либеральной буржуазии, меньшевиков и эсеров. Буржуазия, перепуганная могучим выступлением пролетариата, открыто пошла на сделку с царизмом, мирным путем добиваясь «конституции», иначе говоря, своего участия в управлении государством. Контрреволюционная тактика буржуазии целиком поддерживалась меньшевиками и эсерами. Вместо того, чтобы призывать рабочих к борьбе с самодержавием, меньшевики поддерживали буржуазию, отводя ей роль гегемона революции.

Разоблачая контрреволюционную политику либеральной буржуазии и предательство меньшевиков и эсеров, большевики неизменно вели рабочий класс к развертыванию сил революции. Третий с'езд большевистской партии, состоявшийся весной 1905 года, определил тактику большевиков по всем вопросам начавшейся в России революции. Большевики ставили первоочередной задачей революции свержение самодержавия и установление революционно - демократической диктатуры пролетариата и крестьянства. Осуществление этой задачи являлось первым этапом борьбы за социалистическую революцию, за установление диктатуры пролетариата. «У революционно - демократической диктатуры пролетариата и крестьянства, — говорил Ленин,— есть, как и у всего на свете, прошлое и будущее. Ее прошлое — самодержавие, крепостничество, монархия, привилегии... Ее будущее—борьба против частной собственности, борьба наемного рабочего с хозяином, борьба за социализм» (т. VIII, стр. 84-85).

Такое понимание перспектив революционного развития целиком вытекало из ленинского учения о перерастании буржуазно-демократической революции в социалистическую. Борьба нашей партии за практическое проведение в жизнь ленинского плана революции носила боевой характер. Большевики делали все для того, чтобы обеспечить руководящую роль пролетариата в революции, в то время, как меньшевики всеми силами стремились подчинить его борьбу интересам буржуазии. Большевики считали, что «революция победит лишь в том случае, если ее возглавит пролетариат, если пролетариат, как вождь революции, сумеет обеспечить союз с крестьянством, если либеральная буржуазия будет изолирована, если социал-демократия примет активное участие в деле организации народного восстания против царизма, если будет создано в результате победоносного восстания временное революционное правительство, способное выкорчевать корни контрреволюции и созвать всенародное Учредительное собрание, если социал-демократия не откажется при благоприятных условиях принять участие во временном революционном правительстве, чтобы довести до конца революцию» (Краткий курс, стр. 61-62).

Совершенно иной тактики придерживались меньшевики. Они считали, что раз революция буржуазная, значит вождем ее должна быть либеральная буржуазия. Идее союза пролетариата с крестьянством меньшевики противопоставили союз с либеральной буржуазией. Меньшевики не верили в силу революционного пролетариата. Крестьянство они считали реакционной силой. Эту контрреволюционную тактику меньшевиков целиком и полностью поддерживал и Троцкий.

Революционная волна к лету 1905 года поднялась еще выше. Движение проникло в армию и в крестьянские массы. В июне восстали матросы на броненосце «Потемкин». Началось революционное брожение среди солдат. С сентября 1905 года широко развернулась борьба крестьян против помещиков. В Тамбовской, Воронежской, Курской, Киевской, Черниговской, Симбирской, Саратовской и других губерниях запылали помещичьи усадьбы: за короткий период было уничтожено свыше чем на 20 миллионов рублей помещичьей собственности.

Октябрьская всеобщая политическая забастовка, начатая московскими рабочими, быстро превратилась в могучее выступление пролетариата всей России. Уже в этот период в целом ряде промышленных центров России произошли вооруженные столкновения рабочих с полицией и войсками. В ходе этой борьбы впервые в истории международного рабочего движения возникли Советы рабочих депутатов, явившиеся прообразом, а затем позднее и политической основой великого советского социалистического государства.

«В огне борьбы,—говорил В. И. Ленин,—образовалась своеобразная массовая организация: знаменитые **Советы Рабочих Депутатов**, собрания делегатов от всех фабрик. **Эти Советы Рабочих Депутатов** в нескольких городах России все более и более начинали играть роль временного революционного правительства, роль органов и руководителей восстаний» (т. XIX, стр. 353).

В ходе октябрьской всеобщей политической забастовки широко развернулась борьба за создание Советов. В середине октября оформился Иваново-Вознесенский Совет, возник и развернул свою деятельность Петербургский Совет, возникли Советы в Москве, в Харькове, в Одессе и т. д. С самого начала возникновения Советов большевики поняли их огромное значение. Там, где большевики являлись организаторами и руководителями Советов, например, в Иваново-Вознесенске, Москве, Красноярске, в Чите и т. д., они быстро превращались в боевые органы революционной мобилизации масс, в органы вооруженного восстания и революционной власти.

Предательская тактика меньшевиков и Троцкого, проводившаяся ими по всем вопросам революции, естественно, не могла не сказаться и в их отношении к Советам. Меньшевики и троцкисты, отрицавшие необходимость вооруженного восстания, делали все, чтобы превратить Советы из органов восстания в органы местного самоуправления, в органы «защиты» экономических «интересов» рабочих и таким образом выхолащивали их революционную сущность. В то время как Советы, руководимые большевиками, вели упорную борьбу за вооружение пролетариата и подготовку восстания, меньшевики писали, что основным вопросом борьбы должно быть не снабжение рабочих оружием, а вооружение народа... «жгучей потребностью напасть на самодержавие». В тон этому предательскому призыву Троцкий требовал удаления войск из революционного Петербурга. Все это делалось для того, чтобы ослабить силы революции.

Разоблачая предательскую тактику меньшевиков и Троцкого, большевики придавали решающее значение подготовке, всеобщей стачки. Чтобы обеспечить ее перерастание в вооруженное восстание, создавались боевые дружины, добывалось оружие и по всем линиям шла подготовка масс к вооруженной борьбе.

«Основывайте тотчас, — писал Ленин,—боевые дружины... Пусть тотчас же вооружаются они сами, кто как может, кто револьвером, кто ножом, кто тряпкой с керосином для поджога и т. д.» (т. VIII, стр. 325). К этому же времени относится замечание товарища Сталина о том, что перед пролетариатом стоят три задачи: «первое, что нам нужно—вооружение, второе — вооружение и третье—еще и еще вооружение».

Революционный пролетариат рассматривал эти указания Ленина и Сталина как боевые директивы. После октябрьской политической стачки события развивались с чрезвычайной быстротой. В ноябре под руководством лейтенанта Шмидта вспыхнуло восстание в Черноморском флоте. С новой силой развернулось революционное движение в Польше и в других частях страны. Происходят революционные выступления солдатских масс в Кронштадте, Риге, Киеве, Москве. В середине ноября петербургский пролетариат об'являет всеобщую стачку. На улицах Петербурга и других городов России происходят вооруженные столкновения.

Учитывая нарастание революционных событий в стране и крайнюю напряженность обстановки, создавшейся в Москве, особенно в связи с волнением в некоторых частях московского гарнизона, 4 декабря Московский комитет большевиков принял постановление о начале вооруженной борьбы. В этой связи Московскому Совету рабочих депутатов было предложено поставить в порядок дня своего заседания вопрос о вооруженном восстании. В тот же день было опубликовано воззвание Московского комитета с призывом к всеобщей стачке, которая в ходе борьбы должна была перерасти в вооруженное восстание против самодержавия.

Призыв московских большевиков и руководимого ими Московского Совета рабочих депутатов к всеобщей политической стачке встретил единодушное одобрение в массах рабочих. 7 декабря в 12 часов дня сто тысяч московских рабочих прекратили работу, 8 декабря в Москве к ним примкнуло еще свыше 150 тысяч. Москва быстро покрылась сетью баррикад. В силу целого ряда причин вооруженное восстание, начатое московским пролетариатом, не удалось распространить на всю страну. Несмотря на это, декабрьское вооруженное восстание в Москве и в ряде других городов России (Красноярске, Сормово, Новороссийске, Севастополе, Луганске, Мотовилихе и т. д.) явилось высшей точкой русской революции 1905 года. Великие вожди международного пролетариата Ленин и Сталин дали высокую оценку декабрьскому восстанию. Подчеркивая героизм, проявленный рабочими Москвы в дни декабрьского восстания, Ленин говорил: «Небольшая кучка восставших, именно организованных и вооруженных рабочих—их было не больше **восьми тысяч** —оказывали в течение 9 дней сопротивление царскому правительству...» (т, XIX, стр: 355).

Опыт московского декабрьского вооруженного восстания сыграл огромную роль в последующей революционной борьбе пролетариата, завершившейся победой Великой Октябрьской социалистической революции.

«После декабря,—писал Ленин в письме к рабочим Красной Пресни,—это был уже не тот народ. Он переродился. Он получил боевое крещенье. Он закалился в восстании. Он подготовил ряды бойцов, которые победили в 1917 г. и которые теперь—через все неимоверные трудности, побеждая муки голода и разрухи, созданных империалистической войной, отстаивают дело всемирной победы социализма» (т. XXVI, стр. 60).

В. И. Ленин беспощадно заклеймил позором меньшевиков, об'явивших декабрьское вооруженное восстание «безумием». На заявление Плеханова—«не нужно было браться за оружие»—Ленин отвечал: «Напротив, нужно было более решительно, энергично и наступательно браться за оружие, нужно было раз'яснять массам невозможность одной только мирной стачки и необходимость бесстрашной и беспощадной вооруженной борьбы» (т. X, стр. 50).

Жестоким подавлением декабрьского восстания царское правительство пыталось покончить с революцией вообще. Но царь, помещики и капиталисты просчитались. Русский пролетариат под ударами жестоких репрессий вынужден был временно отступить с тем, чтобы подготовить свои силы для дальнейшей борьбы за утверждение диктатуры пролетариата.

«Движение за Советы рабочих депутатов, начатое в 1905 году ленинградскими и московскими рабочими, — говорит товарищ Сталин, — привело в конечном счете к разгрому капитализма и победе социализма в одной шестой части мира».

Трудящиеся массы нашей социалистической родины под руководством Ленина и Сталина за истекшие 40 лет прошли славный путь борьбы и побед и построили могучее советское социалистическое государство, являющееся знаменем борьбы за свободу и счастье всего прогрессивного человечества.

Сорокалетие образования Советов рабочих депутатов народы СССР отмечают в обстановке всемирно - исторической победы, одержанной в борьбе против злейших врагов человечества—фашистской Германии и Японии. В исторических битвах этих лет Красная Армия и весь советский народ, вдохновляемые гением великого Сталина, отстояли и возвысили первое социалистическое государство, политическую основу которого составляют Советы депутатов трудящихся.

Вступая в период мирного строительства, наш народ-победитель идет к новым победам, к новому расцвету сил и могущества советской социалистической державы.

Г. КОСТОМАРОВ.

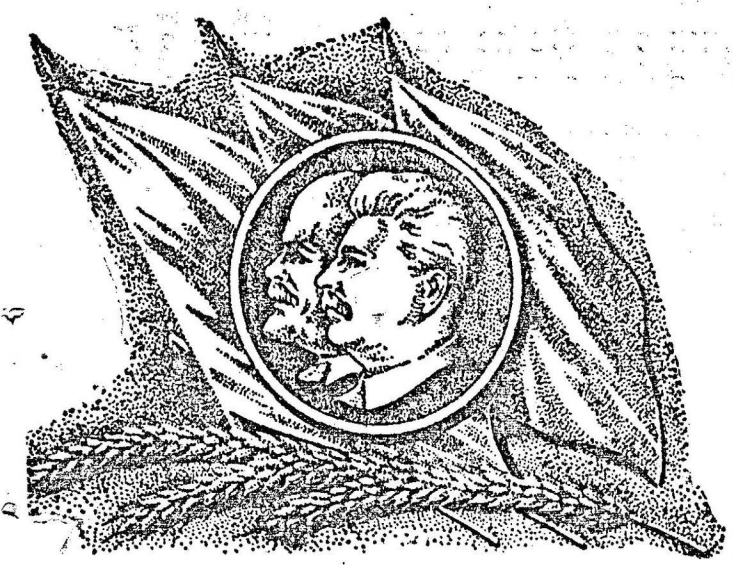

ДОСКА ПОЧЕТА

По представлению райкомов ВКП(б) и исполкомов районных советов депутатов трудящихся за досрочное выполнение годового плана хлебопоставок государству заносятся на областную ДОСКУ ПОЧЕТА колхозы:

БЕСЕДИНСКИЙ РАЙОН

„ЗАВЕТ ИЛЬИЧА". Председатель И. Т. ДРЕМИН.
Им. СВЕРДЛОВА. Председатель Н. Г. ШУМАКОВ.
Им. КАЛИНИНА. Председатель М. А. ВЛАСОВА.

КОРЕНЕВСКИЙ РАЙОН

„НОВАЯ ЖИЗНЬ". Председатель М. Л. ШАПКИН.
„ВТОРАЯ ПЯТИЛЕТКА" Пред. А. А. ЛУГОВСКОЙ.

Из пятидневки в пятидневку регистрируют... срывы

На прошедшую пятидневку Хомутовский район имел определенное задание—сдать государству 20000 центнеров хлеба и спасти картофель, урожай которого еще не убран с 500 гектаров. Бюро райкома партии на своем заседании 20 октября, где присутствовали все уполномоченные райкома, определило конкретное задание каждому колхозу. В ряде колхозов к этому времени скопились тысячи центнеров зерна. Уполномоченных райкома закрепили за отдельными колхозами. Как будто было сделано все, чтобы задание выполнить. Однако первый же день показал, что некоторые руководители отнеслись к партийному поручению безответственно.

В Жеденовке председатель сельсовета т. Нагорных на второй день после бюро не появлялся в колхозах. Вечером его нашли у соседа за выпивкой. Председатель исполкома райсовета т. Романов предложил ему ночью собрать председателей колхозов, рассказать им о решении бюро, но Нагорных и это указание не выполнил.

Ольховские колхозы должны государству более 3000 центнеров хлеба. Только колхоз „Парижская коммуна" еще не вывез 1000 цент. Председатель сельсовета Семенов был на бюро, знал какие перед ним поставлены задачи и все же решил погостить дома, а в сельсовет приехал лишь на третий день. А уполномоченный райкома т. Ромашов даже не подумал собрать актив, рассказать ему о решениях райкома партии, поднять на их выполнение. Он пошел по колхозам, собрал сведения, у кого сколько лежит в амбарах хлеба, сколько не молочено. С этими данными Ромашов 24 октября явился в райком и больше в колхозы не поехал. Председатель Надейского сельсовета Абрамчук по возвращении с бюро написал записку председателю колхоза „Ленинский путь" Черторыгину, чтобы сообщить о важном задании райкома. „Я сильно пьян, но скоро проспюсь",—ответил Черторыгин. В этом колхозе в кладовой лежит до 300 цент. зерна, на месте ссыпной пункт, но две недели колхоз ничего не сдавал. Не организовал Черторыгин вывозку хлеба на первый, второй и третий день пятидневки.

В Скороденский сельсовет, где скопилось много намолоченного зерна, был послан секретарь райкома ВКП(б) т. Шулешов. Приехал он туда на третий день после бюро, а через день после выезда шлет в райком гонца с посланием. Пишет, что меры он принимает решительные, но хлеб еще не вывозят, что конная молотилка простаивает, а вручную молотьба не организована. И просит срочно прислать центнер бензина или иначе все дело сорвется.

Председатель Хомутовского сельсовета т. Драгунов, у которого в колхозе не заскирдован хлеб, не выкопан картофель, не выполнен план хлебопоставок, на третий день после бюро в кабинете председателя исполкома райсовета вел разговор с уполномоченным райкома т. Шепелевым... чем можно заняться сейчас в колхозах.

Все эти факты знали секретарь райкома ВКП(б) т. Лазунов и председатель исполкома т. Романов, но мер к виновникам не приняли. Здесь так повелось—пятидневку руководители района живут в неведении: ежедневных оперативных данных к ним из сельсоветов и заготпунктов не поступает, вызов в райком на беседу для об'яснений не практикуется. Пройдет пять дней, соберут данные, вызовут уполномоченных, председателей сельсоветов и колхозов, поругают и ждут до конца следующей пятидневки.

Отсутствие необходимой мобилизационности в среде партийного актива, слабая массово-политическая работа в колхозах района явились главными причинами срыва не только задания в данную пятидневку, но и завала ряда работ в районе.

П. МИХИН.

Написано... и с плеч долой

Исполком Прохоровского райсовета слушал доклад председателя колхоза им. Молотова т. в. Шляхова о под'еме зяби. Вызов тов. Шляхова на исполком был не случайным. Из 100 гектаров в колхозе вспахано зяби всего 12. Шляхова предупредили и потребовали от него „добиться решительного перелома". Он надавал кучу обещаний и уехал восвояси. Прошло почти две недели. Мы познакомились с районной сводкой по основным сельскохозяйственным работам: в графе о под'еме зяби против колхоза им. Молотова попрежнему уныло маячила цифра 12.

Эту же участь разделило и другое решение исполкома райсовета. Оно было принято по докладу председателя колхоза „Красный пахарь" тов. Бурыкина. В этом колхозе было вспахано под зябь 13 гектаров из 150 по плану. Бурыкину также указали на „недопустимость отставания" и решительно потребовали от него „выправить положение". Бурыкин заверил исполком, что „меры будут приняты". А вот как выглядят принятые им меры: площадь поднятой зяби увеличилась на 27 гектаров, вспаханных тракторами. Колхозное же тягло,—36 коров колхозников, 7 рабочих лошадей и 13 волов,—не работало.

Еще в первых числах сентября в Прохоровке был разработан график использования тракторного парка, колхозного тягла и коров колхозников на вспашке зяби, но к сожалению все эти решения и графики не пошли дальше благих намерений и пожеланий. Здесь стало неписанным законом правило: „подписано, так с плеч долой". А вот плоды такого руководства. В районе вспахано под зябь немногим более 2300 гектаров, в том числе тракторами около 1400. Такое, более чем нетерпимое, положение с зябью вызвано прежде всего тем, что ежедневно и особенно это стало обычным, начиная с первых чисел октября, почти половина колхозов зябь не пашет. Тракторы, выделенные на вспашку зяби, больше стоят, чем работают.

Характерно, что колхозы, рассчитавшиеся с государством по хлебопоставкам или близкие к выполнению плана, уже давно подняли зябь или заканчивают эту работу. Такое положение, например, в колхозах „Кооперативный путь", им. Ленина, им. Буденного, „Труд", „Искра" и других. Между тем эти колхозы не могут похвастаться ни особым вниманием к ним со стороны МТС, ни лучшей насыщенностью тяглом по сравнению с другими колхозами. Все дело здесь в том, что руководители колхозов, не надеясь на помощь извне, правильно расставили и использовали свои внутренние ресурсы.

Не совсем понятную позицию занимает райком комсомола. Непосредственно в колхозах работают более 200 комсомольцев, а организовано всего восемь комсомольско-молодежных бригад пахарей, при чем о работе этих бригад в райкоме—самые смутные представления.

Г. ВОЙНОВ.



Нина Андреевна Лукьянцева—звеньевая-ефремовка колхоза им. Ильича, Суджанского района. Ее звено получило урожай ячменя 29 центнеров, овса—19 центнеров и сахарной свеклы—300 центнеров с гектара

Фото В. Строева

Родная земля возвращает мне силы

Рассказ Веры Монаковой из колхоза „Привет коммунарам", Ст.-Оскольского района

Вера Монакова работает на молотьбе в родном колхозе. Рядом девчата, подруги ее детства, веют на току ячмень и заразительно смеются, — даже и она улыбается, а думала раньше, что совсем разучилась радоваться.

Ведь немного времени прошло с тех пор, как она покинула проклятый немецкий город Кемниц, где два года была рабыней на заводе Менделя. Никогда не забудет унылого двора, вечно скрытого в ядовитом тумане, и каменных заводских ворот, за которые не пропускались надежды на волю и счастье.

—Возле ворот я однажды упала,—вспоминает Вера,—закружилась голова, нехватило дыхания. Подошел немец-надзиратель, надавил коленом на грудь—это он меня в сознание приводил: „Дыши,дыши". А дышать нечем было. Душил нас проклятый завод.

Теперь она дома.

На току, не переставая, стучат веялки. Возле на корточках сидит Анастасия Монакова и отгребает лопатой зерно. Двое девчат едва успевают засыпать. Подростки Виктор и Николай под'езжают на бестарке, до краев наполненной ячменем.

—Вот черти!—кричат девчата.—За ними не поспеешь!

Те в ответ не лезут за словами в карман. Снова смех.

Вначале Вере хотелось одного—поскорее окрепнуть как следует, набрать сил—и работать так же без удержу, как ее подруги.

Было так досадно, что все замечают ее слабость, жалеют, посылают передохнуть.

—И зачем все это они говорят,—жаловалась она.—Я хочу работать наравне со всеми!

Через месяц Вера окрепла окончательно.

Я чувствую, как родные места, родной воздух и свободная жизнь возвращают мне силы. Я теперь уже могу без отдыха крутить веялку с утра до обеда и после до вечера. А в светлые ночи я ходила в поле косить пшеницу. Мне радостно, что я это делаю сама, никто не гонит меня палкой. Моя мать, соскучась по мне за эти два года, иногда говорит:

— Не ходи, Вера, ночью, ведь не обязательно...

— В том-то и дело, говорю, мама, что не обязательно. Никто с плеткой за моей спиной не стоит— оттого и работать хочется...

Теперь я чувствую себя своим человеком в колхозе, на равных правах со всеми решаю колхозные дела. Вот обсуждали на общем собрании вопрос о хлебе в фонд Красной Армии,—меня такая несказанная радость охватила, что и не знала, как выразить ее. Думаю и я ведь имею голос, имею право распоряжаться колхозным хлебом (у меня уже к этому времени 120 трудодней стало). И как только председатель колхоза сказал, что мы сможем отчислить в фонд Красной Армии 180 центнеров хлеба, я, кажется, первая захлопала в ладоши. А потом вышла в круг (собрание проходило на току) и сказала то, что чувствовала:

— Товарищи, говорю, поймите мою радость. Я два года ждала свою армию, чуть ли не молилась—ждала. И вот она пришла. Когда увидала первого русского в то памятное утро, я поклонилась земно нашим бойцам, а теперь я хочу отблагодарить Красную Армию за то, что снова я тружусь на родной земле, работаю свободно.

Моему счастью не было границ, когда меня выбрали в состав делегации, которой поручили отвезти зерно в фонд Красной Армии. За два дня вывезли мы 180 центнеров хлеба!

Фронтовики восстанавливают колхозные постройки

Вернулся в сельхозартель „Красный Октябрь", Кривцовского района, демобилизованный воин Емельян Иванович Чуйков. Не понравилось ему, что скот размещен по дворам колхозников. Отказавшись от отдыха, Емельян Иванович организовал бригаду плотников и начал строительство новой конюшни.

Каждое утро выходит фронтовик на начатую им стройку. Дней через десять конюшня будет готова.

В колхоз „13-й год РККА" вернулся из армии Степан Федорович Карафет. До войны он работал кузнецом и теперь с охотой принялся за свое ремесло. За короткий срок он отремонтировал свеклопод'емник и две молотилки.

О ГЛАВНОМ и „НЕ ГЛАВНОМ"

Рабочие, инженерно-технические работники и служащие сахарного завода «Коллективист» считали делом своей чести в срок отремонтировать завод. Свое обязательство они выполнили. Государственная комиссия приняла ремонт с хорошей оценкой.

— Основное сделано! — облегченно восклицает главный инженер завода т. Костин.

А все остальное, по мнению дирекции, не основное, «не главное».Сюда, между прочим, отнесена и забота о создании для рабочих нормальных бытовых условий.

Давайте пройдем по общежитиям для рабочих. Левая половина большого здания совершенно лишена света. В правой полозине, тоже темной, вместо стекол в окнах торчат тряпки и солома. Печи неисправны. В некоторых комнатах нет столов и скамеек.

Вот еще одно общежитие. И здесь мало света. Печи дымят. Лестница на второй этаж без перил—в ночное время здесь возможны несчастные случаи. А между тем, о перилах уже давно идут переговоры между главным инженером т. Костиным и председателем завкома т. Радюковым. Затягивается и изготовление кружков на котлы для столовой, а это вовсе не требует ни затрат, ни времени, ни материалов. Много раз обещала дирекция построить уборные возле общежитий, но и с этим делом никто не торопится. Плохо оборудована заводская баня. Здесь есть всего 6 тазов, но совсем нет вешалок для одежды, скамеек.

Только в октябре завком удосужился проверить, какой ремонт требуется в квартирах рабочих. Составлен акт, но к ремонту не приступили.

Зима на носу, а топливо для общежитий и жилищ рабочих еще не завезено.

Партийная и профсоюзная организации завода не сумели привлечь рабочих к подготовке к зиме. Так, в одном из общежитий нежилые комнаты нижнего этажа завалены мусором, разбитые окна не заложены кирпичом, а подвал превращен в яму для нечистот. Рабочие, живущие на втором этаже, палец о палец не ударили для того, чтобы привести в порядок помещения нижнего этажа.

Мало интересуется заводская профорганизация культурным досугом трудящихся.

Забота о материально-бытовых условиях трудящихся, так же, как и ремонт завода, — кровное дело дирекции, партийной и профсоюзной организаций. Здесь не может быть разделения на «главное» и «не главное».

И. ЛЯПИН.



Москва. На улице Горького.
Фото З. Неверовой

Люди и книги

Сюда приходят румяные подростки-школьники и ветераны Отечественной войны со знаками тяжелых ранений, юноши и девушки в расцвете веселой молодости и седые старики с глазами, прикрытыми блестящими стеклами очков. Всех их, несмотря на различие возрастов, жизненного опыта, привычек и вкусов, влечет в этот дом одно властное чувство: жажда знаний.

Курская областная библиотека до войны была одной из лучших в республике. Немецкие вандалы во время оккупации Курска расхитили из хранилищ библиотеки свыше 65 тысяч томов книг. Но помощь, оказываемая правительством, позволила библиотеке быстро пополнить свой книжный фонд и возобновить работу.

... Заведующая читальным залом областной библиотеки Евгения Петровна Прокопенко обслуживает читателей быстро, деловито. Каталог, составленный по десятичной системе, дает возможность сейчас же отыскать любую требуемую книгу, газету, журнал среди 30.000 томов, которыми располагает читальный зал. К услугам читателей здесь есть до 200 разных журналов. Читальный зал имеет 1600 постоянных читателей, но фактически его посещает гораздо больше. Нередко в течение дня здесь бывает до 300 человек.

В просторном светлом зале, уставленном удобными столами, стоит тишина, нарушаемая лишь шелестом бумажных листов. За одним из столов майор Н. Баганов сосредоточенно конспектирует статью из журнала «Пропагандист». За другим столом инвалид труда Н. Н. Булай просматривает свежие газеты.

— Бываю здесь не реже двух раз в неделю. Обстановка тут хорошая, спокойная, как раз то, что надо для работы над книгой, — тихо, боясь обеспокоить соседей, отвечает тов. Булай на наш вопрос. В другом конце зала ученик 9 класса школы № 5 Владимир Васильев с увлечением читает «Жизнь» Мопассана. Он бывает в читальне ежедневно.

В комнате абонемента, где происходит выдача книг на дом, слышится оживленный говор. Читатели обмениваются мнениями о книгах, смотрят каталог, обращаются с вопросами к библиотекарям.

Свыше 60.000 книг числится в хранилище абонемента. Значительная часть их — всегда на руках у читателей, которых здесь насчитывается более 3.000 человек. Исключительно велик спрос на литературные новинки, на произведения современных писателей, посвященные Великой Отечественной войне.

Формуляры читателей говорят о живом интересе трудящихся к художественной литературе, науке и технике, об их быстро растущем кругозоре. Вот формуляр читателя Н. Медведева, инвалида Отечественной войны. Наряду с именами русских и иностранных классиков, мы встречаем в нем имена советских писателей и поэтов — Новикова-Прибоя, Гайдара, Симонова. Работник ЦЭС О. Ткаль прочел за последнее время «Над Кубанью» Первенцева, «Джек-соломинка» Шишкова и, одновременно, научные труды по аэродинамике и физике. Сотрудник управления связи Г. Дидковская прочла военные очерки К. Симонова, романы А. Караваевой и К. Федина.

Большой интерес представляет отдел иностранной литературы, насчитывающий до 15.000 книг на английском, французском, немецком и других языках. Этот отдел имеет уже сотни постоянных читателей. Н. Шигаревская, И. Турчанинова и другие читают на французском и английском языках произведения Золя, Франса, Диккенса, Флобера. Серьезную помощь читателям отдела иностранной литературы — научным работникам, инженерам, студентам оказывает его заведующая Ольга Александровна Бенуа, хорошо владеющая несколькими европейскими языками.

Сейчас в фонде областной библиотеки учтено свыше 98 тысяч книг. Кроме того, около 35.000 томов разной литературы еще не разобраны — проходят инвентаризацию. Только за последние полгода в библиотеку поступило 8.600 новых книг. Таким образом, фонды ее непрерывно пополняются. Ширится и круг читателей библиотеки. И горсовету следовало бы подумать о том, чтобы вернуть ей те помещения, которыми она располагала до войны.

Библиотека пользуется заслуженной любовью у читателей. Она снова стала одним из самых крупных культурных учреждений области.

Н. КОРНЕЕВ.

В РОДНОЙ ШКОЛЕ

В Стрелецкую среднюю школу, Белгородского района, пришел гвардии майор Борис Николаевич Витохин. 12 лет тому назад он здесь закончил учебу.

Славный путь проделал за эти годы заслуженный офицер Красной Армии. Майор Витохин участвовал в героической обороне Москвы и города Ленина, сражался на Курской дуге, бил немцев в Германии. Он награжден тремя орденами, имеет много благодарностей от Командования.

Но и в боевые годы гвардии майор незабывал своей родной школы. И вот теперь, проездом из госпиталя на отдых, он заглянул сюда. Гурьбой окружили его ребята, быстро познакомившись, расспрашивали о его боевых делах, наградах и ранениях. Борис Николаевич поблагодарил своих старых учителей за учебу.

На вечере встречи он рассказал несколько случаев из своей боевой жизни. Однажды ему удалось спасти на поле боя 200 детей, которых гитлеровцы собирались сжечь в заминированном доме.

В заключение бывший питомец школы посоветовал ребятам прилежно учиться.

И. ПОНОМАРЕВ,
зав. учебной частью школы.

Борьба американских профсоюзов за повышение зарплаты

НЬЮ-ЙОРК, 26 октября. (ТАСС). Как передает корреспондент агентства Ассошиэйтед Пресс из Питтсбурга (штат Пенсильвания), председатель „Юнайтед Стейц Стил Корпорейшен" Фейрлесс сообщил представителям печати, что он отклонил требование профсоюза рабочих сталелитейной промышленности, входящего в Конгресс производственных профсоюзов (КПП) о повышении зарплаты. После этого сообщения Фейрлесса председатель союза рабочих сталелитейной промышленности и председатель КПП Мэррей заявили, что 26 октября будет созвано заседание созданного профсоюзом комитета, чтобы обсудить ход переговоров и „принять решение о таких действиях, которых может потребовать создавшееся положение". Однако Мэррей добавил, что он хотел бы избежать „поспешных действий членов профсоюза, которые могли бы привести к промышленным беспорядкам".

Профсоюз рабочих сталелитейной промышленности насчитывает около 900 тыс. членов. Компания „Юнайтед Стейц Стил Корпорейшен" отклонила требование рабочих увеличить зарплату, ссылаясь на то, что существующий закон о максимальных ценах делает некоторые виды продукции сталелитейной промышленности нерентабельными, а увеличение зарплаты еще более ухудшит положение корпорации. Однако профсоюз сталелитейной промышленности указывает, что другие американские компании сталелитейной промышленности и остальные компании получали большие доходы в военное время, а производительность труда рабочих росла без соответствующего увеличения зарплаты.

КПП со своей стороны указал, что прожиточный минимум рабочих вырос в военное время гораздо больше, чем зарплата и что еще нет никаких признаков того, что прожиточный минимум понизится. КПП подчеркнул, что повышение заработной платы сохранит покупательную способность масс и тем самым позволит удержать производство на высоком уровне и обеспечить высокий жизненный уровень. Однако предприниматели сталелитейной и автомобильной промышленности, а также нефтепромышленники и другие предприниматели продолжают решительно сопротивляться требованиям рабочих об увеличении заработной платы на 30 проц. и стараются использовать требования рабочих для того, чтобы оказать давление на правительство с целью повышения максимальных цен или их отмены.

Забастовка докеров в Англии

ЛОНДОН, (ТАСС). Бастующие в Англии докеры отказались последовать призыву правительства и профсоюза транспортников и неквалифицированных рабочих и не вышли на работу. Лондонский стачечный комитет от имени забастовщиков подчеркнул, что забастовка не прекратится, пока не будут удовлетворены требования докеров о повышении заработной платы. Руководитель лондонской забастовки Том Поуэлл заявил, что предприниматели рассчитывают на то, что, используя труд солдат, они смогут взять измором докеров, их жен и детей.

24 октября в районе Лондона на работу было послано еще 500 солдат. В общей сложности на портовых работах занято более 5 тысяч солдат. Сейчас, по официальной оценке, в Лондоне бастует 12.750 докеров.

Рабочие манчестерских доков единогласно решили не выходить на работу. В районе реки Мерсей, в Бристоле и в районе Глазго не произошло никаких перемен. Солдаты продолжали работать на разгрузке судов.

ПОЛОЖЕНИЕ В ИНДО-КИТАЕ

ПАРИЖ, 26 октября. (ТАСС). Парижское радио сообщает, что французские войска в Индо-Китае начали наступление против повстанцев в районе города Сайгона. Город Нитго занят в результате комбинированных ударов морской пехоты, солдат колониальных войск и парашютистов. Операция поддерживалась огнем французских военных кораблей, вошедших в устье реки Меконг.

Высадка на Яве индийских войск

ЛОНДОН, 26 октября. (ТАСС). Как передает агентство Рейтер, вчера в Сурабайе (на северо-восточном побережье Явы) высадились индийские войска. Они не встретили никакого сопротивления.

Арест Абеца

ЛОНДОН, 26 октября. (ТАСС). Лондонское радио передает, что на французской зоне оккупации Германии вблизи швейцарской границы арестован бывший гитлеровский представитель во Франции в период ее оккупации Абец.

Волнения в Малайе

ЛОНДОН, 26 октября. (ТАСС). По сообщению агентства Рейтер, для разгона демонстраций в городах и деревнях провинции Перак в Малайе (английское владение на полуострове Малакка в Азии) в конце прошлой недели были вызваны английские и индийские войска. Демонстрации возглавлялись людьми, несшими знамена с лозунгами: „Мы хотим работы", „Мы хотим риса". В районе Сунгей Сийут войска открыли огонь по толпе, отказавшейся разойтись. Один демонстрант был убит и несколько человек получило ранения.

К суду над Кнутом Гамсуном

ОСЛО, 26 октября. (ТАСС). По сообщению „Афтенпостен", государственный следователь, рассматривающий в настоящее время материалы по делу норвежского писателя Кнута Гамсуна, сотрудничавшего с немцами, нашел, что следует подвергнуть исследованию его психическое состояние. Поэтому Гамсуна недавно поместили в психиатрическую клинику, где он находится под наблюдением профессора Лиангельда. Если медицинская экспертиза признает психическое состояние Гамсуна нормальным, то, по сведениям газеты, он предстанет перед судом присяжных в Арендале по обвинению в измене родине.

Де Голль помиловал генерала Денца

ЛОНДОН, 26 октября. (ТАСС). Как передает агентство Рейтер из Парижа, генерал де Голль заменил смертный приговор бывшему французскому верховному комиссару в Сирии генералу Денцу пожизненными каторжными работами, но ввиду преклонного возраста Денца смягчил затем каторжные работы пожизненным тюремным заключением.

Самоубийство Роберта Лея

ЛОНДОН, 26 октября. (ТАСС). По сообщению лондонского радио, бывший руководитель гитлеровского так называемого „трудового фронта" Роберт Лей, который находился в заключении в Нюрнберге, покончил самоубийством, повесившись в своей камере. Несмотря на то, что были сделаны попытки вернуть ему жизнь, Лей умер.

Как известно, Лей был включен в список главных немецких военных преступников, дело которых будет разбираться международным военным трибуналом.

В последние дни газета опаздывает с выходом в свет из-за неподачи электроэнергии Курской ЦЭС.

Отв. редактор М. ПАВЛОВ.

Курский облдрамтеатр им. А. С. Пушкина
Чрезвычайный закон

В кинотеатре им. Щепкина
Сестра его дворецкого

Детский сеанс
Сказка о царе Салтане

Кинотеатр „Смена"
Это было в Донбассе

Народный суд Стрелецкого района, Курской обл., возбуждает судебное производство по заявлению гр. Маркова П. Т. о расторжении брака с его женой Марковой Е. Е., проживающих в деревне Дрябловой, Стрелецкого района. 469

Срок открытия охоты
на пушного зверя по Курской области
устанавливается с 1 ноября 1945 года.
Управление по делам охотничьего хозяйства при облисполкоме. 480

В обеспечение предпраздничной и праздничной торговли безалкогольными напитками
Курский завод безалкогольных напитков доводит до сведения торгующих организаций, ОРС'ов, учреждений и предприятий, **что заявки на таковые в ассортименте:** морс, сироп, газированная вода в бутылках принимаются до 31 октября с. г. 468

Курское областное отделение ГАПУ,
в соответствии с указанием Наркомздрава
об'являет прием на 2-й курс Курской фармацевтической школы
учащихся бывшей Льговской и других фармшкол второго и третьего курсов.
При заявлении необходимо представить следующие документы:
1) зачетную книжку или другие документы, подтверждающие учебу на 2—3 курсе фармшколы;
2) краткую автобиографию;
3) справку с места работы.
Прием заявлений производится по 5 ноября с. г.
Начало занятий не позднее 10 ноября с. г. 478

Курская государственная филармония
ПРИНИМАЕТ ЗАЯВКИ
от общественных организаций на обслуживание проводимых вечеров в октябрьские праздники концертами, духовым и джаз-оркестром.
Обращаться по адресу: г. Курск, Красная площадь, 6, отдел искусств, филармония. 480

ТРЕБУЕТСЯ СТЕНОГРАФИСТКА
Обращаться по адресу: г. Курск, Ленина, 77, комн. 15.

◆ Издательству газеты „Курская правда"—кочегары, монтеры, возчики и чернорабочие, секретарь-машинистка, корректор.
Обращаться: г. Курск, ул. Ленина, 77, комната № 9.

◆ На постоянную работу летнему театру—столяры, плотники, электромонтеры, слесари, сторожа, кладовщик.
За справками обращаться по адресу: Красная площадь, 6, отдел искусств, с 9 до 12 ч. дня. 481

◆ Управлению легкой промышленности для работы—глав. бухгалтер, бухгалтеры - ревизоры, механики, теплотехники строители-инженеры и техники. С предложением обращаться: гор. Курск, ул. Ленина, 6, отдел кадров. 169

ИЕ—74052. Типография газ. «Курская правда». Тир. 55.100. Зак. 4683.

Пролетарии всех стран, соединяйтесь!

КУРСКАЯ ПРАВДА

ОРГАН КУРСКОГО ОБКОМА ВКП(б), ГОРКОМА ВКП(б)
И ОБЛАСТНОГО СОВЕТА ДЕПУТАТОВ ТРУДЯЩИХСЯ

№ 215 (7114) | 28 октября 1945 г., воскресенье | Цена 20 коп.

Слава великому советскому народу, завоевавшему победу над немецко-фашистскими и японскими империалистами!

Из призывов ЦК ВКП(б) к 28-ой годовщине Великой Октябрьской Социалистической Революции.

ПРИЗЫВЫ ЦК ВКП(б)

к 28-й годовщине Великой Октябрьской Социалистической Революции

1. Да здравствует 28-я годовщина Великой Октябрьской Социалистической революции!

2. Слава великому советскому народу, завоевавшему победу над немецко-фашистскими и японскими империалистами!

3. Слава героической Красной Армии, отстоявшей завоевания Великой Октябрьской Социалистической революции и одержавшей победу над врагом!

4. Да здравствует Военно-Морской Флот Советской державы и его героические моряки!

5. Воины Красной Армии и Военно-Морского Флота, находящиеся за рубежами Советской страны! Охраняйте мир и безопасность нашей Родины, высоко держите честь и достоинство советского воина!

6. Привет народам Соединенных Штатов Америки, Великобритании, Франции, Польши, Югославии, Чехословакии, Бельгии, Голландии, Греции, Албании, Норвегии—союзникам советского народа в завоевании победы над немецкими захватчиками!

7. Привет народам Соединенных Штатов Америки, Великобритании, Китая—союзникам советского народа в завоевании победы над японскими захватчиками!

8. Привет народам Италии, Румынии, Финляндии, Болгарии, Венгрии, разорвавшим союз с гитлеровцами и повернувшим свое оружие против фашизма!

9. Да здравствует прочный мир между народами!

Не допустим, чтобы агрессивные страны снова создали угрозу мирной жизни народов!

10. Будем бдительны в охране завоеванного мира между народами!

Да здравствует Советский Союз — надежный оплот всеобщего мира и безопасности народов!

11. Привет демобилизуемым воинам Красной Армии, возвращающимся к мирному созидательному труду!

12. Да здравствуют наши славные пограничники, зоркие часовые советских границ!

13. Трудящиеся Советского Союза! Забота о семьях воинов Красной Армии является священной обязанностью всех советских патриотов. Окружим всеобщим вниманием семьи бойцов и офицеров Красной Армии!

14. Слава Героям Советского Союза и Героям Социалистического Труда—лучшим сынам нашей Родины!

15. Трудящиеся Советского Союза! 10 февраля 1946 года день выборов в Верховный Совет СССР. Выберем в депутаты Верховного Совета СССР лучших сынов и дочерей нашего народа! Ознаменуем выборы новыми трудовыми подвигами!

16. Трудящиеся Советского Союза! Быстрее восстановим разрушенные города и села, подвергавшиеся немецкой оккупации!

17. Рабочие и работницы, инженеры и техники угольной промышленности! Поднимайте добычу угля, обеспечивайте топливом потребности народного хозяйства страны!

18. Рабочие и работницы, инженеры и техники нефтяной промышленности! Увеличивайте добычу и переработку нефти! Бесперебойно снабжайте горючим промышленность, сельское хозяйство и транспорт!

19. Рабочие и работницы, инженеры и техники черной и цветной металлургии! Давайте больше металла для нужд народного хозяйства страны!

20. Рабочие и работницы, инженеры и техники машиностроения! Увеличивайте выпуск машин для промышленности и сельского хозяйства! Непрерывно совершенствуйте технику советского машиностроения!

21. Рабочие и работницы, инженеры и техники транспортного машиностроения! Выпускайте больше вагонов и паровозов! Обеспечивайте быстрое востановление и дальнейшее развитие железнодорожного транспорта!

22. Рабочие и работницы, инженеры и техники станкостроительных заводов! Станкостроение—важнейшая база технического вооружения страны! Улучшайте качество и увеличивайте выпуск станков!

23. Рабочие и работницы, инженеры и техники военной промышленности! Совершенствуйте боевую технику Красной Армии! Крепите могущество вооруженных сил Советского Союза!

24. Рабочие и работницы, инженеры и техники-строители! Быстрее восстанавливайте разрушенные немецкими захватчиками предприятия, жилища и культурные учреждения! Стройте скоростными методами новые домны, мартены, шахты, электростанции и заводы!

25. Рабочие и работницы, инженеры и техники электростанций! Быстрее наращивайте энергетические мощности! Обеспечивайте бесперебойную работу промышленности!

26. Рабочие и работницы, инженеры и техники лесной промышленности! Увеличивайте заготовку и вывозку леса! Бесперебойно обеспечивайте лесными материалами потребности народного хозяйства нашей страны!

27. Рабочие и работницы, инженеры и техники промышленности строительных материалов! Производите больше цемента, кирпича, стекла! Помогайте быстрее строить новые предприятия и жилища!

28. Рабочие и работницы, инженеры и техники текстильной и легкой промышленности! Всемерно увеличивайте производство тканей, трикотажа, одежды и обуви для населения! Боритесь за улучшение качества продукции!

29. Рабочие и работницы, инженеры и техники местной промышленности и промысловой кооперации! Больше инициативы в использовании местных рессурсов! Увеличивайте выпуск и улучшайте качество товаров широкого потребления!

30. Рабочие и работницы, инженеры и техники пищевой промышленности! Дадим больше продуктов питания для населения!

31. Работники советской торговли и общественного питания! Боритесь за лучшее обслуживание советского потребителя, за культурную советскую торговлю в городе и деревне!

32. Советские железнодорожники! Обеспечивайте в зимних условиях быстрое продвижение поездов с грузами для народного хозяйства страны! Боритесь за дальнейшее повышение дисциплины и организованности на железных дорогах! Быстрее восстанавливайте разрушенные врагом железнодорожные пути!

33. Работники морского и речного флота! Обеспечивайте своевременную перевозку грузов для народного хозяйства страны!

34. Колхозники и колхозницы, крестьяне и крестьянки, рабочие и работницы МТС и совхозов, агрономы и зоотехники! Дадим больше продовольствия населению и сырья для промышленности! Полностью выполним государственный план хлебозаготовок!

35. Трактористы, комбайнеры, рабочие машинотракторных мастерских, механики МТС и совхозов! Своевременно и хорошо ремонтируйте тракторы, сельскохозяйственные машины и инвентарь!

36. Колхозники и колхозницы, крестьяне и крестьянки, рабочие и работницы совхозов, агрономы, зоотехники и ветеринары! Повысим продуктивность животноводства! Добьемся дальнейшего прироста поголовья скота! Дадим стране больше продуктов животноводства!

37. Работники советской науки! Обогащайте науку и технику новыми открытиями, изобретениями, исследованями! Шире используем достижения науки для дальнейшего развития хозяйства и культуры народов Советского Союза!

38. Работники советской литературы и искусства! Создавайте произведения, достойные великого советского народа!

39. Учителя и учительницы, работники народного образования! Повышайте качество обучения детей в школе! Воспитывайте образованных и культурных советских людей, патриотов социалистической Родины!

40. Медицинские работники! Улучшайте работу лечебных и санитарных учреждений! Повышайте качество медицинской помощи населению!

41. Служащие советских учреждений! Боритесь за точное выполнение советских законов, чутко относитесь к запросам и нуждам трудящихся! Улучшайте работу советского аппарата!

42. Трудящиеся Советского Союза! Быстрее залечим раны, нанесенные войной! Восстановим и построим новые жилища, школы и больницы, фабрики и электростанции, шахты и заводы!

43. Трудящиеся Советского Союза! Поднимем жизненный уровень населения! Улучшим благоустройство наших городов и сел!

44. Неустанная забота об удовлетворении материально-бытовых и культурных нужд рабочих и служащих—почетная задача профсоюзных организаций!

Да здравствуют советские профсоюзы!

45. Да здравствуют советские женщины—активные участницы хозяйственной и культурной жизни нашей страны!

46. Советские юноши и девушки! Неустанно овладевайте современной техникой, наукой и культурой! Самоотверженно трудитесь на благо нашей Родины!

Да здравствует советская молодежь!

47. Учащиеся советской школы! Комсомольцы и комсомолки! Пионеры и пионерки! Овладевайте знаниями, готовьтесь стать стойкими борцами за дело Ленина—Сталина!

48. Коммунисты и комсомольцы! Будьте в первых рядах борцов за дальнейшее укрепление могущества нашего социалистического государства!

49. Да здравствует великий Советский Союз—надежный оплот счастья и славы народов нашей Родины!

50. Да здравствует Конституция СССР—Конституция социалистического общества! Да здравствует советская демократия!

51. Да здравствует братский союз и нерушимая дружба народов СССР!

52. Да здравствует Всесоюзная Коммунистическая Партия большевиков—вдохновитель и организатор наших побед!

53. Да здравствует вождь советского народа—великий Сталин!

54. Под знаменем Ленина, под водительством Сталина—вперед к новым успехам социалистического строительства!

Пусть здравствует и процветает наша великая Родина!

Центральный Комитет
Всесоюзной Коммунистической партии (большевиков)

В Центральной избирательной комиссии по выборам в Верховный Совет СССР

27 октября с. г. состоялось первое заседание Центральной избирательной комиссии по выборам в Верховный Совет СССР.

Центральная избирательная комиссия, обсудив вопросы, связанные с подготовкой к выборам в Верховный Совет СССР, приняла на основании „Положения о выборах в Верховный Совет СССР" соответствующие решения.

Центральная избирательная комиссия установила формы избирательных документов: избирательного бюллетеня по выборам в Совет Союза (БЕЛОГО цвета); избирательного бюллетеня по выборам в Совет Национальностей от союзной республики (ГОЛУБОГО цвета); избирательного бюллетеня по выборам в Совет Национальностей от автономной республики, автономной области или национального округа (РОЗОВОГО цвета); форму протокола Окружной избирательной комиссии о регистрации кандидатов в депутаты; формы протоколов голосования Участковых и Окружных избирательных комиссий и формы удостоверения об избрании депутата в Совет Союза и в Совет Национальностей.

Центральная избирательная комиссия рассмотрела и установила образцы печатей: для Центральной избирательной комиссии; для избирательных комиссий союзных и автономных республик, автономных областей и национальных округов по выборам в Совет Национальностей; для Окружных избирательных комиссий по выборам в Совет Союза, Окружных избирательных комиссий по выборам в Совет Национальностей и для Участковых избирательных комиссий.

Центральная избирательная комиссия решила, что печати Участковых избирательных комиссий изготовляются в централизованном порядке, а печати избирательных комиссий союзных республик, автономных республик, автономных областей, национальных округов по выборам в Совет Национальностей и Окружных избирательных комиссий по выборам в Совет Союза и Совет Национальностей изготовляются на местах.

Центральная избирательная комиссия установила образец избирательного ящика для голосования: ящик—деревянный, высотою 85 сантиметров, шириною 50 на 40 сантиметров, крышка ящика подымающаяся, с разрезом для опускания бюллетеней, ящик и крышка ящика имеют металлические петли для опечатывания. Ящики установленного образца изготовляются на местах.

Центральная избирательная комиссия поставила перед Народным Комиссариатом связи СССР вопрос о необходимости обеспечить надлежащую телеграфную, телефонную и другие виды связи Окружных избирательных комиссий со всеми Участковыми избирательными комиссиями.

Центральная избирательная комиссия рассмотрела вопрос об обеспечении выборов бумагой и об изготовлении бланков избирательных документов.

В ДНИ МИРА



Снова на родном предприятии

На предприятия Курска продолжают возвращаться демобилизованные фронтовики.

Капитан Николай Максимович Демчук до войны работал директором Курского крупокомбината. 23 июня 1941 года он уехал на фронт. Большой и славный боевой путь от подступов к Москве до Данцига прошел Николай Максимович. За доблесть и мужество русский офицер награжден орденом Красная Звезда, медалями „За оборону Москвы", „За взятие Кенигсберга" и „За победу над Германией".

Теперь Н. М. Демчук, демобилизовавшись из армии, снова руководит родным комбинатом. С жаром он принялся за восстановление и реконструкцию крупокомбината.

На снимке: Н. М. Демчук (слева) беседует с помощником мастера комбината демобилизованным фронтовиком Григорием Борисовичем Кортавловым.

Фото А. Богданчикова.

Собрание профсоюзного актива Москвы

26 октября в Колонном зале Дома Союзов состоялось собрание профсоюзного актива Москвы. С докладом об итогах Всемирного конгресса профсоюзов выступил руководитель советской профсоюзной делегации на конгрессе председатель ВЦСПС тов. В. В. Кузнецов.

—Всемирный конгресс профсоюзов, состоявшийся в Париже 25 сентября—9 октября нынешнего года,—сказал тов. Кузнецов,—является выдающимся событием в истории рабочего класса. Создана Всемирная федерация профсоюзов, об'единяющая 67 млн. организованных рабочих, воодушевленных единой целью—обеспечения прочного мира во всем мире.

Характеризуя обстановку, в которой сложилась эта международная профсоюзная организация, докладчик подчеркнул, что после победоносного завершения войны рабочий класс, вынесший на своих плечах всю тяжесть борьбы, стремится принять активное участие в послевоенном устройстве мира, в повышении благосостояния трудящихся. В осуществлении этих стремлений всемирная профсоюзная федерация призвана сыграть огромную роль.

Во Всемирном профсоюзном конгрессе участвовало 215 делегатов, представлявших 65 профсоюзных организаций Европы, Америки и стран Востока. Конгресс обсудил проект устава Всемирной профсоюзной федерации и утвердил его. Были избраны руководящие органы федерации—генеральный совет, исполнительный комитет и исполнительное бюро.

Далее докладчик сообщил, что исполком Всемирной профсоюзной федерации выделил комиссию, которая выедет в Германию для ознакомленая с процессом выкорчевывания в стране фашистской идеологии. Такую же делегацию решено направить в Японию.

Останавливаясь на задачах Всемирной профсоюзной федерации, докладчик заявил:

— Федерация должна обеспечить участие профсоюзов во всех организациях Об'единенных Наций, решающих вопросы послевоенного устройства мира. Она должна зорко следить, чтобы фашизм был искоренен. Борьба с происками реакции, борьба против тех, кто пытается посеять рознь между народами, должна пронизать всю деятельность новой профсоюзной организации.

Первоочередной задачей федерации является забота о насущных интересах трудящихся, о повышении материального благосостояния рабочего класса.

— Советские профсоюзы,—продолжал товарищ Кузнецов,—сделавшие немалый вклад в дело победы, и впредь с честью выполнят свои международные обязательства.

По докладу тов. Кузнецова собрание актива приняло резолюцию, в которой целиком одобряет деятельность советской профсоюзной делегации на Всемирном конгрессе профсоюзов.

Участники собрания с огромным подъем м под долго несмолкающие аплодисменты приняли текст приветствия товарищу И. В. Сталину.

Грайворонский райпотребсоюз—передовой в области

Президиум Курского облпотребсоюза на-днях принял решение представить Грайворонский райпотребсоюз на Всесоюзный конкурс лучших союзов потребительской кооперации.

Грайворонский райпотребсоюз по праву заслужил это. Он с превышением выполнил не только план товарооборота, но и план паенакопления. Заготовительная деятельность райпотребсоюза также хорошо развита.

Организованный райпотребсоюзом промкомбинат открыл 6 производственных мастерских, в которых вырабатывается овчина, колеса, кожа, веревочные изделия, ремонтируется и шьется обувь и одежда.

Все 8 сельпо и грайворонское горпо прибыльны. Особенно следует отметить Головчинское сельпо, которым руководит Екатерина Романовна Клименко. Там работают бондарная, сапожная, швейная, кожевенная мастерские, организовано плетение корзин. На пункте Заготзерно сельпо организовало чайную, которую охотно посещают колхозники. Товарооборот сельпо достиг 600 тыс. рублей за квартал.

Курянам к празднику

Заводы треста Росглавплодоовощь в Обояни, Белгороде и Старом Осколе приступили к выработке праздничного ассортимента плодоягодных вин и сахарных изделий повышенного качества.

По заданию облторготдела заводы должны изготовить 15 тонн вина, 10 тонн фруктовых сиропов и 5 тонн сахарных изделий (варенье, джем, повидло).

Вся продукция будет передана к Октябрьскому празднику торгующим организациям.

Новый отряд специалистов сельского хозяйства

После изгнания немецких захватчиков в Рыльске было организовано ремесленное училище механизации сельского хозяйства. Недавно состоялся первый выпуск окончивших училище. После проведения испытаний государственная комиссия присудила звание механика 14 учащимся, токаря—4, слесаря—51. Все выпускники работают в МТС области.

Для школьников

Мебельный цех Сталинского райпромкомбината начал производство школьных пеналов, ручек и линеек. За последние два месяца изготовлено 1500 пеналов и 3000 линеек.

В 1946 году ассортимент канцелярских и школьных принадлежностей будет расширен.

Осенний лов рыбы

Осенний лов рыбы в разгаре. В ракитянском рыбхозе «Октябрь» уже выловлено более 250 центнеров зеркального карпа. На-днях начнется лов в хозяйствах «Спартак» и «Ключики».

ПОДВИГ

Строчил немецкий пулемет из дота,
Он третий раз нас прижимал к земле.
Тогда один ефрейтор нашей роты
Пополз вперед, теряясь в ковыле.
Он не простился, не сказал ни слова.
Он, видно, знал, что всяк его поймет.
Мы промолчали хмуро и сурово.
Мы поняли: к жене он не придет.
Догадка ли солдат не обманула
Иль может быть родимая земля
В своей тоске про это нам шепнула
Шуршанием седого ковыля.
И мы следили, глаз не отрывая,
Переставая слышать пулемет,
Как он, ковыль руками загребая,
Подтягивался корпусом вперед.
Он плыл и плыл к широкому кургану,
Неодолимой силою влеком.
И вдруг исчез, как будто в воду канул,
Осталась только россыпь васильков.
Но вот опять увидела вся рота
Ефрейтора, когда, огромный, он
Вдруг в полный рост поднялся перед дотом
И грудью навалился на бетон.
Он все сказал. И мы молчали хмуро.
Он твердо знал, что всяк его поймет.
Грудь наглухо закрыла амбразуру,
И сердце заклинило пулемет.
Нам всем тогда хотелось той же смерти.
На фронте рота, что в тылу—семья,
И каждый думал: почему ефрейтор?
Ведь это мог и должен быть бы—я!
Бойцы в атаку ринулись без слова,
Земля под нами начала гореть,
И не было тогда средь нас такого,
Который бы боялся умереть.

Николай КОРНЕЕВ

Большой Курск

Беседа с архитектором М. О. ХАУКЕ

Бригада специалистов Мособлпроекта закончила составление генерального плана восстановления и реконструкции гор. Курска. Автор проекта—архитектор Хауке сообщил нам следующее:

Население Курска должно в ближайшие 10—15 лет вырасти до 200 тысяч человек. Это потребует большого строительства не только в существующих кварталах города, но и освоения новых территорий под застройку, а именно: на юге вдоль шоссе на Рышково, на севере вдоль шоссе на Орел, на востоке—в вокзальной части Кировского поселка и на западе—в конце Сороковой и других улиц Казацкой слободы. Площадь жилых кварталов и улиц, составляющая ныне около 2600 гектаров, увеличится до 3200 га.

Генеральным планом предусматривается строительство 3—4 этажных домов, по возвышенным улицам города—Ленина, Дзержинского, М. Горького, Радищева, Перекальского, Интернациональной и других. Значительная площадь городских кварталов в центральных частях Ленинского, Дзержинского, Сталинского и Кировского районов будет застроена двухэтажными благоустроенными домами.

Отдельные части города—слободы Казацкая, Пушкарная, Стрелецкая и др. отводятся для одноэтажных домов с приусадебными участками площадью от 700 до 2000 кв. метров, в зависимости от положения и удаленности того или иного района от центра города.

В связи с тем, что при станции Рышково возникает крупный промышленный район, возникает необходимость создания за рекой Сейм нового жилого района с населением 10—15 тыс. человек. Здесь, в основном, будут строиться дома для рабочих рышковских предприятий.

Одним из первоочередных мероприятий по генеральному плану является восстановление и реконструкция центра города—Красной площади и ул. Ленина. Над проектом восстановления Красной площади в настоящее время работает академик архитектуры Чернышев. На Красной площади намечается восстановить здания облзо, горисполкома и концертного зала (быв. цирк), а также построить новые здания гостиницы и Сталинского райсовета. Кроме того, в Первомайском саду будет воздвигнут памятник героям Отечественной войны, а перед Домом Советов—памятник Ленину. Здание быв. собора, представляющее ценное в архитектурном отношении сооружение, предполагается использовать под устройство центрального Дома культуры. Первомайский сад намечается расширить до 4 га, озеленить и благоустроить его. Улица Ленина будет расширена до 40 метров. Расширение будет произведено в левую сторону, считая от Красной площади, так как эта сторона особенно сильно пострадала от немецких захватчиков, и на ней не осталось почти ни одного ценного здания. Тротуары по ул. Ленина будут шириной в 6 метров, а рядом с ними пройдут 4-метровые полосы с деревьями. В кварталах, прилегающих к улице Ленина, между улицами Золотой и Лассаля, проектируется устройство стадиона, строительство которого уже началось, и центрального детского парка.

Для разгрузки улицы Ленина от движения автотранспорта проектируется создание об'ездной автомагистрали по улицам Мясницкой и Радищева. При подходе автомагистрали к ул. Дзержинского будет создан виадук над ул. Дзержинского, который выведет движение прямо к собору, минуя Красную площадь. Далее эта магистраль пройдет по Верхней Набережной, по новой улице, проектируемой у подножья холма по ул. Луначарского с выходом на ул. Дзержинского. Таким образом, отпадет необходимость движения транспорта по ул. Дзержинского, имеющей в своем начале крутой уклон.

Одним из живописнейших мест города будет ул. Володарского, которая будет оформлена как набережная со сносом всей застройки, закрывающей вид на реку Тускарь и на прилегающие к ней районы города. В южном конце улица Володарского будет продолжена и выведена на Верхнюю Набережную. Таким образом будет образована прекрасная набережная, которая явится излюбленным местом для прогулок.

В остальных частях города выделяется ряд улиц, которые будут служить магистралями того или иного района и получат соответствующее архитектурное оформление. К таким улицам отнесены ул. Лассаля, К. Маркса, Дзержинского, Перекальского, Интернациональная, Луговая, Литовская, Энгельса, Рышковское шоссе, Сороковая, ул. Затонского и др. Интернациональная улица, являющаяся под'ездом к вокзалу, расширяется до 40 метров, и там будет разбит бульвар.

В отдельных районах города намечается создать еще ряд площадей, на которых будут построены общественные здания для обслуживания населения города.

Большое внимание уделяется озеленению города. Помимо Первомайского сада и Центрального детского парка, проектируется Центральный Парк культуры на территории Боевой дачи площадью до 100 га, ботанический сад на участке Горзеленстроя по Мирной улице, районные парки и сады в Дзержинском, Кировском и Рышковском районах.

Вокруг промышленных предприятий будут созданы защитные зеленые зоны. Широкие озеленительные работы будут проведены по склонам реки Тускарь и на долине р. Кур. Река Тускарь с ее притоками получит правильное широкое русло и будет обводнена путем устройства ряда плотин. Также будет приведено в порядок и русло р. Кур, причем наиболее загрязненный ее участок от рынка и до устья будет заключен в трубу.

В ближайшее время начнется строительство городской канализации, которая позволит радикальным образом улучшить санитарное состояние города. Намечается также значительное развитие водопроводной сети: вода будет подаваться во все районы города. Постройка ТЭЦ в Рышкове позволит разрешить проблему обеспечения г. Курска электроэнергией.

Для связи отдельных районов города в плане намечается расширение трамвайной сети, протяжение которой увеличится в 5 раз. В самые ближайшие годы намечается прокладка трамвая к шпагатной фабрике и в Рышковский район.

В радиусе до 10 клм. от центра города организуется пригородная зона, которая окружит город сплошным кольцом загородных парков, лесов и садов. В этой зоне организуются для отдыха и лечения жителей города дачно-санаторные районы на р. Тускарь в районе Поповка—Шуклинка и на реке Сейм, в районе Нижней Моквы и станции Клюква. Эти районы будут связаны с городом пригородными поездами и автобусами. Вокруг города по пригородной зоне запроектировано большое автодорожное кольцо, которое будет служить как для хозяйственных целей и для передачи транзитного движения со всех дорог минуя Курск, так и для прогулок и туризма.

Исполком Курского горсовета совместно с партийными и общественными организациями города и области одобрили генеральный план г. Курска, и скоро он будет передан на утверждение правительства.

Шире поток хлеба навстречу Октябрю!

БЫСТРЕЕ ВЫПОЛНИТЬ ОБЯЗАТЕЛЬСТВА ПЕРЕД ГОСУДАРСТВОМ— ГЛАВНАЯ ЗАДАЧА КАЖДОГО КОЛХОЗА В ПРЕДОКТЯБРЬСКОМ СОРЕВНОВАНИИ

СВОДКА

О ходе хлебосдачи на 25 октября
(в процентах к плану).

Глушковский	96,2	Чернянский	59,2
Кр.-Яружский	92,2	Иванинский	59,1
Льговский	80,7	Конышевский	58,5
Рыльский	80,2	Скороднянский	58,5
Суджанский	77,6	Б.-Солдатский	57,9
Томаровский	77,2	Б.-Полянский	57,3
Ракитянский	77,1	Мантуровский	56,9
Прохоровский	75,7	Горшеченский	56,2
Уразовский	75,5	Кривцовский	54,9
Белгородский	74,8	Медвенский	53,8
Б.-Дворский	72,9	Хомутовский	53,9
Волоконовский	72,9	Черемисиновский	53,7
Шебекинский	72,6	Стрелецкий	53,4
Валуйский	70,1	Тербунский	52,9
Ст.-Оскольский	67,6	Ленинский	50,9
Борисовский	67,5	Тимской	50,4
Кореневский	67,1	Обоянский	50,2
Грайворонский	66,1	Дмитриевский	48,5
Крупецкой	66,1	Щигровский	48,5
Микояновский	66,1	Б.-Троицкий	47,3
Беленихинский	65,4	В.-Михайловский	46,6
Н.-Оскольский	65,3	Золотухинский	46,4
Поныровский	65,0	Касторенский	42,8
Пристенский	64,6	Михайловский	42,8
Советский	64,0	Октябрьский	41,7
Ивнянский	63,6	Бесединский	41,4
Беловский	62,9	Фатежский	41,4
Ястребовский	61,9	Воловский	40,8
Корочанский	61,7	В.-Любажский	38,7
Солнцевский	61,2	Свободинский	38,5
Сажновский	60,2		
Ясеновский	59,8	Итого по области	62,1

* * *

Попрежнему темпы хлебозаготовок в области недопустимо низкие. За пятидневку прирост сданного хлеба государству составил всего 2,2 процента.

За последние дни не мало сделано, чтобы спасти от гибели урожай сахарной свеклы и картофеля. Но разве это может служить оправданием для того, чтобы не выполнить хлебопоставки? Нисколько. Сумели же Шебекинский и Беленихинский районы дать значительный прирост: первый—6 процентов, второй—6,2. Больше пяти процентов хлеба сдали Кривцово и Тербуны. В этих районах так расставили силы, что все параллельные работы шли успешно.

Этого нельзя сказать о большинстве районов. Колхозы Стрелецкого, Обоянского, Дмитриевского, Ленинского, Ивнянского, Крупецкого и Бесединского районов за пятидневку сдали хлеба меньше чем один процент к плану. Хуже прежнего работали передовые районы. Так, Рыльский район за пять дней вывез только 1,8 процента хлеба к плану, Льговский 1,3 проц., Прохоровский 1,5 проц.

Позволительно спросить у руководителей Конышевского района т.т. Кубрикова и Бушеева, что делал партийный актив и что происходило в колхозах, если район дал прироста... 0,1 процента? Ясно, что в эти дни хлебопоставками здесь не занимались.

Особый счет следует пред'явить отстающим районам: Воловскому, Свободинскому, Фатежскому, Касторенскому и другим, которые и в эту пятидневку не добились перелома.

Центральный Комитет партии и правительство требуют от Курской области—полностью выполнить хлебопоставки. Для этого есть все возможности. Нужно только, чтобы весь актив серьезно включился в работу, нужно раз'яснить колхозникам, насколько велики потребности страны в хлебе и организовать дело так, чтобы каждый колхозник считал своей священной обязанностью быстрее закончить хлебопоставки.

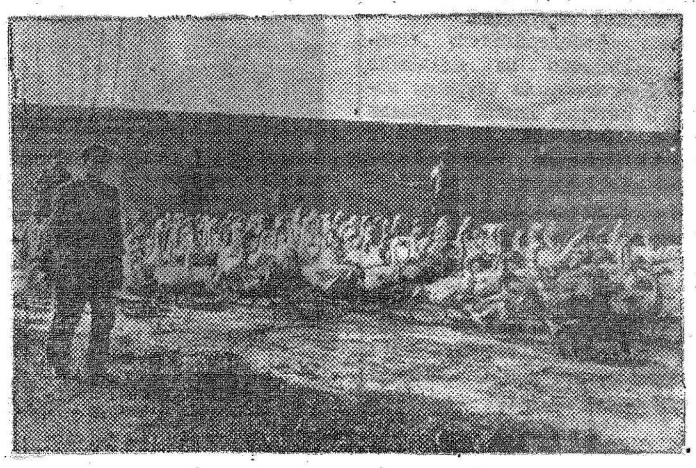

Колхозы Кобыльского сельсовета Глушковского района заканчивают выполнение плана мясопоставок.
На снимке: гусей гонят на заготпункт.

Фото А. Богданчикова.

Высокий урожай—награда за труд

ЗВЕНО ИРИНЫ АРКАТОВОЙ ПОЛУЧИЛО 138 ПУДОВ ЯРОВОЙ ПШЕНИЦЫ С ГЕКТАРА

Ирина Васильевна Аркатова—звеньевая ефремовского звена колхоза „Красный Октябрь" Валуйского района на областном совещании передовиков сельского хозяйства в прошлом году обязалась вырастить высокий урожай.

Для посевв в колхозе недоставало семян. Ирина Васильевна из своих личных запасов дала взаймы колхозу 21 пуда пшеницы. Зимой и ранней весной звено вывезло на свой участок 530 тонн навоза и 30 центнеров куриного помета. Хорошо вспахав землю, все зерновые культуры посеяли вперекрест.

На всходах яровой и озимой пшеницы Ирина Аркатова с подругами провела трехкратную прополку. Посевы ефремовского звена выделялись своей чистотой, ростом, крупным колосом.

Уборку звено провело самостоятельно. Особенно хороший урожай дала пшеница: озимая на площади 6 га—по 16,5 цент., а яровая на площади 11 га—по 23 центнера, или по 138 пудов.

В будущем году члены звена Аркатовой решили добиться еще большего урожая.

В августе колхозницы посеяли 12 га озимых вперекрест, глубоко вспахали зябь под сахарную свеклу и под пшеницу. Теперь они готовятся к сбору местных удобрений и вывозу навоза.

(Наш корр.)

Школьники помогают убирать свеклу

СОЛНЦЕВО, 27 октября. (По телефону). Колхоз «День Красной Армии»—один из передовых в районе. Но с уборкой сахарной свеклы артель отстала: когда наступили холода, было убрано только 9 гектаров из 20. Свекла могла погибнуть. На совещании колхозного актива решено было все силы бросить на спасение урожая. На следующий день на свекловичные плантации вышли не только трудоспособные, но и старики и дети. За 5 дней вся свекла была выкопана. Сейчас идет очистка и вывозка ее на приемный пункт.

Иначе обстоят дела в колхозе «Искра». Здесь не управились с обмолотом хлебов и с другими осенними работами. Из 25 гектаров свекла выкопана на 9. На помощь колхозникам пришли 96 учеников Солнцевской средней школы. Сейчас копка свеклы закончена и в этом колхозе.

Школьники хорошо помогают и членам артелей «Знамя Ленина» и «Путь к социализму». Здесь также заканчивается копка свеклы.

Однако нельзя умолчать о том, что в большинстве колхозов района не спешат с обработкой свеклы. Большая половина выкопанных корнеплодов не очищена. Так, в трех колхозах Луевского сельсовета, где свеклой было засеяно 65 гектаров, копка почти закончена, но треть ее еще не очищена.

Строительный отдел или бюрократическая канцелярия

В коридоре отдела колхозного строительства старооскольского райисполкома не протолкнуться. Одни посетители стоят, другие сидят на полу. В темноте не сразу найдешь дверь. Кто-то из ожидающих об'ясняет:

— Закрыто, товарищ.

Десятка полтора посетителей—люди из дальних сельсоветов. У всех нужда, все пришли сюда за помощью. Вот Наталья Поскурина из Ламского сельсовета. Во время оккупации немцы сожгли ее дом. У нее три сына в Красной Армии. Два года копила она средства на новую хату. А тут, кстати, и закон о помощи в строительстве домов, даже отдел специальный в исполкоме райсовета организовали. Старушка сразу же обратилась в этот отдел, к заведующему тов. Беседину. Сказали — представить справки. Представила. Пришла раз, другой, третий и, вдруг, как снег на голову, резолюция: „отказать". В четвертый раз Беседин повертел бумажку в руках и...удивился:

— Почему же отказано? Не знаю, нужно разобраться, что-то не помню.

И вот старая женщина пришла в пятый раз. Отдел закрыт и неизвестно когда откроется.

Колхозница Дорышева, из Лукьяновки, живет с семьей в землянке. Муж ее погиб на фронте. Казалось бы, что к этой семье работники отдела должны проявить особое внимание. Но ничего подобного. После того, как Дорышева подала заявление, ей велели притти во вторник. Пришла. Во вторник предложили явиться в пятницу. А в пятницу т. Беседин заявил, что леса для строительства нет. Почему нет—неизвестно.

Строительство жилых домов в Старооскольском районе до сих пор предоставлено самотеку. Настали холода, а 180 колхозных семей все еще ютятся в землянках. Исполком райсовета вынес немало решений по поводу неудовлетворительного хода стройки домов колхозников. Но и после этих решений приходят такие донесения: „Новиковский сельсовет сообщает на ваше отношение от 24 сентября, что строительство колхозных ферм и жилых домов не происходит". В исполкоме эту бумажку подшили к делу и успокоились. Между тем строительные бригады созданы не во всех колхозах. В Котовском сельсовете, например, 13 семей живут в землянках. А председатель сельсовета т. Хорсхорин в об'яснительной записке исполкому райсовета заявляет: „Строительство пока не развернули".

Непонятно, почему работники исполкома райсовета не реагируют на все эти факты.

А. ВАСИЛЬЕВ.

Соревнование молодежных транспортных бригад

В колхозе «Красный хутор», Ивнянского района, для вывозки хлеба государству была создана молодежная транспортная бригада. За день на пункт в Обоянь мы делали один рейс и сдавали по 80—100 центнеров. Только силами молодежи вывезено 12 тыс. пудов зерна.

Наш колхоз выполнил свой долг перед государством.

З. ЧЕРТКОВА.

* * *

Колхоз «13 год Октября»—самый крупный в Суджанском районе. На нескольких токах шла молотьба. Хлеба много, а с вывозкой отставали. Вот тут мы, комсомольцы, и взяли это дело на себя.

День и ночь возила хлеб на станцию молодежная бригада. Комсомольцы Павел Здоренко, Николай Черников, Наташа Марухненко, Мария Некрасова и некомсомольцы Иван Гордиенко, Иван Костин, Лена Горлачева и другие ежедневно перевыполняли задание. Кроме того, молодежь обслуживала в качестве грузчиков автомашину, которая возила хлеб. Очень часто мы устраиваем ночные воскресники. Днем работаем на молотьбе, пахоте, а ночью помогаем сортировать зерно. Однажды только за одну ночь мы отсортировали 20 тонн пшеницы.

Наш колхоз выполнил обязательство перед государством. Молодежь хорошо помогла колхозу.

НЕКРАСОВА,
секретарь комитета ВЛКСМ колхоза.

Нарушители закона наказаны

Народный суд Кривцовского района рассмотрел уголовные дела по обвинению бывших председателей колхоза им. Ленина, Троицкого сельсовета, И. Мишинева и колхоза „Веселый путь", Больше-Псинского сельсовета, И. Величко в нарушении постановления ЦК ВКП(б) и СНК СССР об уборке и заготовке сельскохозяйственных продуктов в 1945 году и в нарушении устава сельхозартели.

И. Мишинев приговорен к 3 годам и И. Величко—к 2 годам лишения свободы.

КИНО-СЕРЕНАДА

МАЛЕНЬКИЙ ФЕЛЬЕТОН

Серенада — слово испанское. Представьте себе лунный вечер где-нибудь в Севилье или Гренаде. На балкон украдкой от строгой дуэньи выходит она, а внизу под балконом млеет от страсти какой-нибудь дон Херес-Дубина де Млага-Малина в широком плаще и с гитарой под полою. Он играет чувствительный романс и поет. Она вздыхает. Такая вокально-музыкальная петрушка тянется до полуночи или до рассвета и называется серенадой.

Теперь представьте себе лунный вечер в районном центре Больше-Троица. Здесь в местном кинотеатре разыгрываются совсем другие серенады. Недавно здесь демонстрировался кино-фильм «Серенада солнечной долины». Он, как известно, построен целиком на музыке и пении. Публика охотно собралась в кино-театр, однако, послушать вышеупомянутую серенаду так и не удалось. Едва в зале потух свет, в темноте раздался мощный голос директора кино-театра т. Лобкова:

— Граждане и гражданочки! Серенада будет иттить без звука!

И это, действительно, был единственный звук, раздавшийся за все время сеанса.

Через несколько дней демонстрировалась картина «Суд идет», о которой в афише было сказано: «звуковой фильм». И снова, едва погас свет, прогремел голос директора:

— Гражданочки и граждане! Суд будет иттить без звука!

И на экране беззвучно раскрывал рот прокурор, неслышно шевелили губами подсудимые. Зато в зале было изобилие звуков: топот, свист, крики разгневанных зрителей. Разыгралась такая, с позволения сказать, серенада, что хоть уноси прочь ноги! Многие так и сделали, не выдержав отсутствия звуков на экране и обилия таковых в зрительном зале. Вдобавок лента многократно рвалась, а перерывы по времени приближались к антрактам между действиями в Большом Академическом театре.

К полуночи в зале осталось десятка два наиболее стойких и тренированных зрителей, а когда пропели петухи, то и эти ветераны не выдержали,—испарились. Перед экраном восседал лишь один директор т. Лобков.

Подражая этому могучему деятелю кинофикации, мы скажем большетроицким зрителям:

— Граждане и гражданочки! Киносеренады будут «иттить» у вас в немых вариантах до тех пор, пока районные организации не осуществят один необходимый вариант: поставят на должность заведующего кино-театром более способного товарища, чем Лобков.

В. ИВАНЫЧ.

ПО ГОРОДАМ НАШЕЙ ОБЛАСТИ

Белгород

Готовятся новые кадры

На предприятиях города широкое распространение получил метод индивидуального обучения молодых рабочих производственным профессиям. Так, в энергоучастке за последние три месяца подготовлено 47 высококвалифицированных рабочих. Бригадир токарного цеха тов. Голсванин без отрыва от производства обучил токарному делу 8 человек и 2—работе на электросварочном аппарате. Один из них, тов. Борзосеков, сейчас выполняет норму на 160—170 процентов.

Тимуровцы

Хорошо работают в городе тимуровские отряды. Юные патриоты во многом помогают инвалидам Отечественной войны, семьям военнослужащих, учителям-пенсионерам. Так, комсомольцы средней школы № 1 убрали и доставили с огорода картофель инвалиду I группы Кудрявцеву. У инвалида Отечественной войны Колногузенко ежедневно бывают ученики семилетней школы № 2 Витя Мерзляков, Рая Олейникова, Сара Высоцкая и другие. Они колют дрова, топят печь, убирают квартиру. Также заботятся тимуровцы об инвалидах Половневе, Ковалеве, Шульгине и о многих других.

Озеленение города

Белгородцы много труда вложили в озеленение родного города. Только в нынешнем году на улицах, площадях и в скверах было высажено 15 тысяч корней декоративных и плодовых деревьев.

Хорошо потрудились домохозяйки Народной улицы. Они в течение 12 дней посадили 480 саженцев. Свыше 300 саженцев высадили домохозяйки Октябрьской улицы. Лучшие из них: бригадир добровольческо-строительной бригады М. Севрюкова, Е. Морозова, Е. Яковлева и другие за самоотверженный труд по благоустройству города занесены на городскую Доску почета.

Красное знамя—работникам общественного питания

В городе 12 столовых. Работники общественного питания много трудятся для того, чтобы улучшить обслуживание рабочих и служащих. Помещения столовых хорошо оборудованы, заготовлены овощи. План товарооборота по общественному питанию в первом полугодии был выполнен на 129 процентов, а в третьем квартале на 112 процентов.

За хорошую постановку дела общественного питания Белгородскому отделению торга присуждено переходящее Красное знамя облторготдела и союза работников общественного питания.

Белгородское пиво

Коллектив пивоваренного завода под руководством директора, инвалида Отечественной войны тов. Маракина в краткий срок восстановил разрушенное немцами родное предприятие. В начале прошлого года завод дал первую продукцию.

Сейчас варка пива доведена до 10 тысяч гектолитров в год. К 1 октября годовая программа была выполнена на 104 процента.

Новые факты гитлеровских злодеяний над советскими пленными в Норвегии

ОСЛО. (ТАСС). Норвежские газеты сообщают о ставших сейчас известными новых фактах убийств советских военнопленных гитлеровцами в Норвегии во время немецкой оккупации.

Газета «Арбедербладет» сообщает: «Недавно на кладбище около Бергена были открыты могилы, в которые немцы зарывали убитых. Обнаружено 30 могил с останками русских, которые были частью расстреляны, частью зверски убиты другим способом. Так, например, у одного из убитых разбита голова».

Газета «Дагбладет» сообщает о производимом в Кристиансанне расследовании. «Полиция в Кристиансанне,—пишет газета,—долго подозревала, что немцы казнили и закапывали русских пленных на небольшом острове неподалеку от города. Теперь это подтверждено допросом двух сотрудников гестапо Глемба и Майера. Расследование ведет английский капитан Будс совместно с норвежским полицмейстером Бюненг Иеннесеном, заведующим медицинским отделом города и другими лицами. Присутствует также ряд английских офицеров и полицейских.

По сведениям полиции, на острове находятся 25 могил с останками русских военнопленных, из них 17 были убиты самим Глембом, остальные—Майером. По показаниям, пленных сначала раздевали, затем расстреливали пулей в затылок на краю могилы.

Как сообщает газета, на вскрытии могил работает 10 немецких солдат.

Американская печать о просьбе США к Англии и Голландии

НЬЮ-ЙОРК, 24 октября. (ТАСС). Вашингтонский корреспондент агентства Юнайтед Пресс утверждает, что, как ему стало известно, Соединенные Штаты обратились к Англии и Голландии с просьбой снять американскую эмблему с материалов, переданных на основе ленд-лиза и используемых англичанами и голландцами против индонезийцев. По имеющимся сведениям, англичане уже согласились выполнить американскую просьбу, но голландцы еще не ответили. Корреспондент агентства Юнайтед Пресс заявляет, что Соединенные Штаты не предполагают ответить на призыв Сойкарно к Трумэну удержать голландцев от использования союзных материалов против индонезийцев. Правительство США якобы считает, что ответ на этот призыв мог бы „еще больше усложнить" положение в Индонезии.

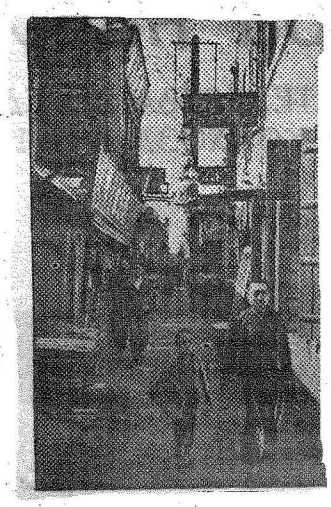

В Фудадзяне (китайская часть гор. Харбина). На снимке: на одной из улиц китайской части Харбина. Фото С. Савенко.

Заявление военного министерства США

НЬЮ-ЙОРК, (ТАСС). Как сообщает агентство Юнайтед Пресс, военное министерство США объявило, что в настоящее время за границей находятся 3.750 тысяч американских солдат и офицеров, которые не нужны для оккупационных целей и которые возвратятся в США к 1 июля. К этому времени вооруженные войска будут насчитывать 870 тысяч человек; из них 370 тысяч будут находиться в Европе, в районе Средиземного моря, 400 тысяч—в районе Тихого океана и 100 тысяч человек—в зоне Панамского канала, на Аляске и т. д.

Безработица в Италии

БАРИ, 27 октября. (ТАСС). По сообщению радио Бари, заместитель итальянского министра труда и социального обеспечения Кассиани передал, что число безработных в Италии составляло к 30 сентября 1.256.847 человек. В сентябре по сравнению с августом число безработных увеличилось на 208.057 человек.

Забастовка английских докеров продолжается

ЛОНДОН, 27 октября. (ТАСС). Как передает агентство Рейтер, вчера забастовка английских докеров продолжалась. В Бельфасте (Северная Ирландия) забастовало еще три тысячи рабочих. Утром 26 октября сотни лондонских докеров, собравшись на митинг, подтвердили свое намерение продолжать забастовку. К судам, ожидающим разгрузки в лондонском порту, сегодня присоединилось еще пять, и, таким образом, их число составляет уже 69. Солдаты разгружают 35 судов и ведут погрузку на 14 судах.

Забастовочное движение в США

НЬЮ-ЙОРК, 27 октября. (ТАСС). Американская печать сообщает, что рядовые члены профсоюза грузчиков, входящего в состав Американской федерации труда (АФТ), забастовку которых в Нью-Йорке сорвал председатель этого профсоюза Райан, подавляющим большинством голосов отвергли условия судовладельцев, принятые Райаном. Грузчики продолжают требовать сокращения рабочей недели, платных ежегодных отпусков и определенной нормы погрузки и выгрузки на каждого человека. Судовладельцы со своей стороны заявили, что они не пойдут ни на какие уступки. Конфликт будет передан на рассмотрение министра труда.

Введение правительством контроля над нефтеперегонными заводами положило конец забастовке рабочих-нефтяников, являющихся членами профсоюза, входящего в состав Конгресса производственных профсоюзов (КПП). Рабочие требовали повышения заработной платы. Конфликт остался не разрешенным. Как передает корреспондент агентства Юнайтед Пресс, председатель КПП Мэррей в телеграмме заместителю морского министра США Кинстлэю, который осуществляет контроль над нефтеперегонными заводами, заявляет, что такой контроль является способом срыва требований рабочих о повышении заработной платы и способом подчинения рабочих военным властям.

25 октября началось голосование среди рабочих заводов «Дженерал Моторос» по вопросу об объявлении забастовки. 7 ноября такое же голосование должно состояться на заводах Форда. Заместитель председателя профсоюза автомобильных рабочих Ройтер, ведущий переговоры о повышении заработной платы с компанией «Дженерал Моторос», заявил, что компания стремится спровоцировать создание такой обстановки в стране, при которой забастовка автомобильных рабочих послужила бы поводом для принятия Конгрессом закона против профсоюзов.

Орган профсоюза трикотажников, входящего в состав КПП, газета «Хосьери Уоркер» в передовой статье пишет, что за всеми маневрами предпринимателей скрывается циничная сила крупных промышленников, совершенно не согласных на заключение коллективных договоров.

Международный обзор

21 октября во Франции происходили всеобщие выборы. Выборы сопровождались референдумом. Опуская в урну бюллютень с именами угодных ему кандидатов в депутаты, избиратель одновременно отвечал на следующие два вопроса: „Хотите ли Вы, чтобы избранное Вами собрание было учредительным?" и „Одобряете ли Вы до вступления в действие новой конституции организацию государственной власти в соответствии с прилагаемым проектом закона?" Дать утвердительный ответ на первый вопрос означало высказаться за учредительное собрание и против возвращения к конституции так называемой „Третьей республики", закончившей свое существование капитуляцией перед гитлеровской Германией. Отрицательный ответ на первый вопрос означал восстановление режима „Третьей республики" и конституции 1875 года. Второй вопрос требовал от избирателей определения прав избираемого собрания. Отвечая на этот вопрос „Да", избиратель высказывался за ограничение его прав рамками выработки в течение 7 месяцев новой конституции. Отрицательный же ответ, наоборот, означал желание избирателя создать учредительное собрание, не ограниченное в своих правах.

Перед французами, таким образом, стояли весьма ответственные задачи. Обстановка усложнялась еще и тем, что все политические партии и группы выступали на выборах с самостоятельными платформами и списками депутатов. Социалистическая партия отказалась от избирательного блока с коммунистами. Избирательная кампания проводилась некоторыми партиями так, что, по выражению газеты „Орор", она могла „внести смятение в умы и затемнить истинный смысл вопросов, подлежащих разрешению".

Тем не менее французский народ провел всеобщие выборы организованно и на высоком политическом уровне.

В итоге выборов первое место по количеству собранных голосов и избранных депутатов заняла коммунистическая партия Франции. За нее, по последним данным, голосовало свыше 4,8 миллиона избирателей, т.-е. она собрала четвертую часть всей массы поданных голосов. Благодаря этому оказался избранным 151 кандидат компартии. Таким образом, компартия удвоила количество мест в законодательном органе Франции (в палате депутатов 1936 г. компартия располагала 72-мя мандатами). Очень важно отметить, что впервые коммунистические кандидаты получили большинство не только в крупнейших рабочих центрах, но и в ряде сельскохозяйственных районов. Другие крупные партии Франции получили меньшее количество голосов избирателей и мест в новом законодательном органе. Партия „Народно-республиканского движения", являющаяся непосредственной опорой генерала де Голля, получила 142 мандата. Социалисты, отказавшиеся от сотрудничества с коммунистами и ведшие на выборах против них самую ожесточенную кампанию, провели в новый законодательный орган 139 депутатов. Нужно при этом отметить, что социалистическая партия, по признанию ее лидера — Леона Блюма, получила на выборах поддержку со стороны крайне правых элементов и групп, которые видят в социалистической партии спасителей буржуазного капитализма.

Остальные политические партии и группы собрали на выборах очень незначительное количество голосов и по существу потерпели полное поражение. Особенно серьезный провал потерпела радикальную партию. Она получила всего лишь 19 мандатов против 116, которыми располагала в довоенной палате депутатов. „Почетный председатель" этой партии Деладье—участник Мюнхенского соглашения с Гитлером—вел во время выборов разнузданную антисоветскую кампанию и этим лишь еще больше скомпрометировал радикалов в глазах французских избирателей. Провал радикальной партии на выборах показал, что французский народ осуждает и прошлую и нынешнюю антисоветскую политику Деладье.

Успех компартии и поражение радикалов и правых партий наглядно показывает решимость французского народа покончить с обанкротившимся режимом „Третьей республики". Именно поэтому французский народ ответил „Да" на первый вопрос референдума и тем самым проголосовал за новую конституцию, за социальный прогресс. Ответ избирателей на второй вопрос референдума был менее единодушным. Утвердительный ответ на него дало свыше 12 млн. избирателей, голосовавших, таким образом, за ограничение прав Учредительного собрания. Отрицательный ответ на второй вопрос дало свыше 6 млн. избирателей. Следовательно, более трети французов, принимавших участие в референдуме, высказались против правительственного законопроекта, ограничивающего права Учредительного собрания.

* * *

Итоги всеобщих выборов во Франции продемонстрировали, что многие массы французского народа стремятся к полной ликвидации наследия и пережитков той системы, которая порождала мюнхенскую политику и способствовала развитию немецко-фашистской агрессии. Такими же стремлениями характеризуются настроения всех свободолюбивых народов. Об этом свидетельствуют, в частности, отклики прогрессивно-демократической печати всего мира на опубликование обвинительного заключения по делу первой группы главных немецких военных преступников. Одобряя обвинительное заключение и приветствуя предстоящий в Нюрнберге суд над немецко-фашистскими злодеями, прогрессивно - демократическая общественность всех миролюбивых стран подчеркивает, что нюрнбергский процесс должен способствовать окончательному разгрому фашизма и, вместе с тем, послужить делу повсеместного и полного искоренения гитлеровского охвостья.

Суд в Нюрнберге, по словам американского радиокомментатора Гордэ, „имеет целью не только наказать непосредственных виновников тяжких преступлений, но и вписать в анналы истории эту страницу с тем, чтобы она явилась назиданием будущему поколению". Нюрнбергский процесс, таким образом, рассматривается как одно из важнейших мероприятий, призванных устранить опасность возрождения фашистской агрессии.

Напоминание об этом тем более уместно, что задачи полной ликвидации гитлеризма, определенные в решениях Тегеранской, Крымской и Берлинской конференций, осуществляются далеко не везде. Как известно, некоторые круги в зарубежных странах считают экономическое разоружение Германии нецелесообразным. Лишь на-днях берлинский корреспондент газеты „Нью-Йорк Таймс" Даниэль сообщил, что многие представители оккупационных властей Германии „считают потсдамскую декларацию слишком жестокой" и „не понимают значения денацификации Германии". С другой стороны, корреспондент лондонской газеты „Таймс" пишет, что „видные гитлеровцы, изгнанные из американской зоны, обеспечиваются работой во французской зоне".

Нельзя, наконец, забывать и о тех затруднениях, с которыми связано искоренение фашизма в Японии. Между тем, разрешение этой задачи в Японии не менее важно, чем в Германии.

Все это лишний раз подчеркивает, как остро стоит перед свободолюбивыми народами всего мира необходимость довести до конца дело уничтожения фашизма и всех причин, могущих привести к его возрождению.

П. РЫСАКОВ.

Отв. редактор М. ПАВЛОВ.

ИЕ—74054. Типография газ. «Курская правда». Тир. 55.100. Зак. 4696.

Колхозники и колхозницы, крестьяне и крестьянки, рабочие и работницы МТС и совхозов, агрономы и зоотехники! Дадим больше продовольствия населению и сырья для промышленности! Полностью выполним государственный план хлебозаготовок.

(Из Призывов ЦК ВКП(б) к 28-й годовщине Великой Октябрьской Социалистической революции).

Пролетарии всех стран, соединяйтесь!

КУРСКАЯ ПРАВДА

ОРГАН КУРСКОГО ОБКОМА ВКП(б), ГОРКОМА ВКП(б) И ОБЛАСТНОГО СОВЕТА ДЕПУТАТОВ ТРУДЯЩИХСЯ

ВТОРНИК 30 ОКТЯБРЯ 1945 г.

№ 216 (7115)

Пусть здравствует и процветает наша великая Родина

Вчера на всю страну прозвучали пламенные призывы Центрального Комитета ВКП(б) к 28 годовщине Великой Октябрьской Социалистической Революции.

4 года подряд предоктябрьские призывы ЦК ВКП(б) были пронизаны одной мыслью, одной все подчиняющей себе идеей: все силы народа—на разгром врага, на завоевание победы над гитлеровской Германией! Ныне мы встречаем радостный всенародный праздник Октября в обстановке победоносного окончания войны, в условиях, когда Великая победа доблестной Красной Армии избавила нашу отчизну от угрозы немецкого нашествия на западе и японского нашествия на востоке, когда перед советским народом открылись широкие перспективы мирного, созидательного труда. Этой новой обстановкой и определяется содержание нынешних предоктябрьских призывов Центрального Комитета партии.

Сила большевистской партии всегда заключалась в том, что она тысячью нитей связана с народом, глубоко чувствует и знает его думы и чаяния, умеет их выразить правильно, четко и высоко идейно. Сейчас, когда великой гордостью за свою Родину, горячей любовью и благодарностью к нашим доблестным воинам-победителям преисполнены сердца всех тружеников города и деревни, торжественно и проникновенно на языках всех народов СССР прозвучат от края до края нашей страны пламенные слова призывов Центрального Комитета:

— Слава великому советскому народу, завоевавшему победу над немецко-фашистскими и японскими империалистами!

— Слава героической Красной Армии, отстоявшей завоевания Великой Октябрьской Социалистической революции и одержавшей победу над врагом!

Долгожданный мир для народов всего мира завоеван ценой великих жертв и титанического напряжения сил нашего народа, доблесть и неустрашимая борьба которого вызвали восхищение и уважение всего свободолюбивого человечества. Естественно поэтому, что сохранение и упрочение этого мира является главной заботой всех советских людей. Народы СССР в канун своего великого праздника шлют привет всем народам—союзникам в завоевании победы над немецкими и японскими захватчиками, а также народам, разорвавшим союз с гитлеровцами и повернувшим свое оружие против фашизма. Да здравствует прочный мир между народами! — провозглашают советские люди. Они клянутся бдительно и зорко его охранять и не допустить, чтобы агрессивные страны снова создали угрозу мирной жизни человечества. Эта благородная и ревностная забота нашего народа вытекает из сознания им своего долга перед человечеством и историей: после победоносного окончания войны неизмеримо возросла роль нашей Родины—могучего и свободного Союза Советских Социалистических Республик, как надежного и прочного оплота всеобщего мира и безопасности народов.

От всего сердца приветствует наш народ демобилизуемых воинов Красной Армии, возвращающихся к мирному труду, и Центральный Комитет партии вновь напоминает всем трудящимся о священной обязанности советских патриотов—заботе о семьях защитников Родины—воинов Красной Армии.

Немецко-фашистские оккупанты нанесли огромный ущерб нашей Родине. На территории, где проживала почти половина населения Советского Союза, гитлеровцы сожгли города и села, вытоптали нивы, разрушили заводы, фабрики, электростанции, железные дороги, уничтожили и разграбили то, что было создано трудом и творчеством многих поколений. Еще в годы войны, еще в самый разгар ее величайших и решающих сражений советские люди начали возрождать разрушенное, залечивать раны, нанесенные вражеским нашествием. После победоносного окончания войны восстановительные работы приняли поистине гигантский размах, еще и еще раз продемонстрировав великую и животворящую силу советского строя, социалистической системы хозяйства. Этот созидательный труд, не имеющий равного себе в истории, направляется и вдохновляется большевистской партией, для которой интересы народа, счастье советского человека превыше всего. Накануне Октябрьской годовщины партия вновь бросает клич к народу:

—□—

(Из передовой «Правды» за 29 октября).

□

Трудящиеся Советского Союза! Быстрее восстановим разрушенные города и села, подвергавшиеся немецкой оккупации.

Призывы Центрального Комитета партии обращены к рабочим всех отраслей нашей промышленности. Больше угля, нефти, металла! Больше машин и станков! Это поможет быстрее двинуть вперед развитие промышленности, транспорта и сельского хозяйства, поднять их на более высокий технический уровень, сделать нашу Родину еще могущественнее и богаче, а значит жизнь всех советских людей—еще краше и счастливее.

Бессмертной славой покрыла свои знамена Красная Армия. Мы должны и впредь крепить могущество вооруженных сил Советского Союза, охраняющих мирный созидательный труд нашего народа. Заботой об этой важнейшей гарантии мирной жизни трудящихся нашей Родины проникнут обращенный к работникам военной промышленности призыв Центрального Комитета — совершенствовать боевую технику Красной Армии.

Все для фронта, все для победы!—Этим жила наша промышленность в годы Великой Отечественной войны. Ныне, когда страна вступила в период мирного развития, Родина ждет от доблестных работников нашей социалистической промышленности, овеянных славой беспримерного подвига в защите Отечества, быстрого перехода на рельсы производства гражданской продукции. Это относится и к нашей тяжелой индустрии, и к промышленности, призванной изготовлять товары широкого потребления. Всемерно увеличивать производство тканей, трикотажа, одежды и обуви для населения, энергично бороться за повышение качества изделий—вот что требуется сейчас от работников текстильной и легкой промышленности. Больше инициативы в использовании местных ресурсов для увеличения выпуска товаров широкого потребления должны проявить работники местной промышленности и промысловой кооперации.

Забота о людях—стержень, основная ведущая мысль всех этих призывов, обращенных к рабочим, работницам, инженерам и техникам самых различных отраслей промышленности—от крупнейшего металлургического комбината или гигантского машиностроительного завода до маленькой промысловой артели.

Колхозное крестьянство, рабочие МТС и совхозов, агрономы, зоотехники, все специалисты социалистического сельского хозяйства с честью выполнили в годы войны свой долг перед Родиной. Они полностью и бесперебойно обеспечивали Красную Армию и население городов продовольствием, а промышленность—сырьем. Советское крестьянство доказало на деле, что интересы советского государства, крепость и незыблемость колхозного строя для него превыше всего. Сейчас, после победоносного окончания войны, труд колхозника имеет для укрепления могущества нашей Родины, для дальнейшего процветания советского народа такое же значение, какое в военные годы он имел для разгрома врага, когда каждый пуд хлеба приравнивался к снаряду. Дать больше продовольствия для населения и сырья для промышленности, полностью выполнить государственный план хлебозаготовок, дать стране больше продуктов животноводства призывает Центральный Комитет партии колхозное крестьянство и всех работников социалистического земледелия.

Вместе с нашим героическим рабочим классом, вместе со славным колхозным крестьянством великий подвиг во славу Родины совершила в Отечественной войне советская, народная интеллигенция. Она беззаветно и самоотверженно служила народу, создавала великолепное оружие для Красной Армии, духовно вооружала наш народ своим творчеством, своими знаниями. В предоктябрьских призывах Центрального Комитета начертаны задачи нашей советской интеллигенции в условиях мирного строительства. Сила советской науки заключается в том, что она не отгораживается от народа, верой и правдой служит его интересам. Пусть же работники передовой советской науки и впредь обогащают ее новыми открытиями, изобретениями, исследованиями, пусть еще полнее и эффективнее служат все ее достижения дальнейшему развитию хозяйства и культуры народов СССР. Новых произведений, достойных великого советского народа ждет Родина от работников литературы и искусства. Центральный Комитет партии обращается к советскому учительству, ко всем работникам народного образования и говорит им: Повышайте качество обучения детей в школе, воспитывайте образованных и культурных советских людей, патриотов социалистической Родины! Культура в нашей стране—не привилегия избранных—она достояние всего народа. Сталинская Конституция гарантирует всем трудящимся право на образование, и Центральный Комитет партии призывает их использовать это право, являющееся одним из величайших завоеваний советской революции. Неустанно овладевайте современной техникой, наукой и культурой! Самоотверженно трудитесь на благо нашей Родины,—с такими прочувствованными и теплыми словами обращается партия к нашей славной советской молодежи, к юношам и девушкам страны социализма. Овладевайте знаниями, готовьтесь стать стойкими борцами за дело Ленина—Сталина!—говорит партия учащимся советской школы, комсомольцам и комсомолкам, пионерам и пионеркам. Наша Родина стоит на пороге 4-й пятилетки, которая должна привести нас не только к полному восстановлению и дальнейшему развитию всех отраслей народного хозяйства, но и к новому, огромному и всестороннему росту культуры нашей страны, нашего народа.

— Трудящиеся Советского Союза!—обращается к народу Центральный Комитет. — Поднимем жизненный уровень населения! Улучшим благоустройство наших городов и сел!

Призывы Центрального комитета партии вновь и вновь показывают народу источники нашей великой победы, источники силы и могущества нашего государства. Это—Великий Советский Союз, надежный оплот счастья и славы народов нашей Родины. Это—братский союз и нерушимая дружба народов СССР. Это—Всесоюзная Коммунистическая партия—вдохновитель, руководитель и организатор всех наших побед.

Страна идет к выборам в Верховный Совет СССР. 10 февраля 1946 года она облечет депутатскими полномочиями лучших сынов и дочерей нашего народа. Она идет к выборам под знаменем Сталинской Конституции — под знаменем советской демократии, единственной в мире подлинной демократии для народа. Наша Конституция дает всем гражданам равные права и в равной мере налагает на них патриотические обязанности. В дни избирательной кампании с особой выразительностью и силой прозвучат слова призывов Центрального Комитета:

— Да здравствует Конституция СССР—Конституция Социалистического общества! Да здравствует советская демократия!

Встречая 28 годовщину Великой Октябрьской Социалистической революции, советский народ устремляет мысли и чувства к своему великому вождю товарищу Сталину, чье политическое, государственное и военное руководство привело нашу страну к невиданной в истории победе. Безмерной всенародной любовью и горячей благодарностью окружено имя вождя, и по всей нашей земле, по всем ее городам и селам, всюду, где живут и трудятся советские люди, в глубине каждого сердца живет чувство, которое в предоктябрьских призывах выражено простыми и понятными каждому труженику нашей страны словами:

— Да здравствует вождь советского народа — Великий Сталин!

Под знаменем Ленина, под водительством Сталина наш народ побеждал и побеждает. Под знаменем Ленина, под водительством Сталина он идет вперед к новым успехам социалистического строительства. Он живет, трудится, борется с мыслью о Родине, во имя Родины, ради дальнейшего укрепления могущества нашего социалистического государства.

Пусть-же здравствует и процветает наша великая Родина!

(Принято по радио).

XVIII пленум Курского обкома ВКП(б)

Быстрее и полностью выполнить план хлебопоставок—важнейшая задача областной парторганизации

27—28 октября состоялся внеочередной XVIII пленум Курского обкома ВКП(б) с участием секретарей райкомов ВКП(б), председателей райисполкомов, директоров некоторых МТС, районных уполномоченных Наркомата заготовок и областного партийного актива. Пленум обсудил решение Центрального Комитета ВКП(б) «О неудовлетворительном руководстве хлебозаготовками в Курской области».

С докладом о состоянии хлебозаготовок в области и задачах, поставленных в решении Центрального Комитета партии, выступил секретарь обкома тов. Доронин.

Бюро обкома и исполком областного совета допустили в руководстве хлебозаготовками серьезные ошибки, в результате чего область не выполнила принятое во Всесоюзном социалистическом соревновании обязательство завершить поставки к 25 октября, позорно отстала со сдачей хлеба государству. На 25 октября план выполнен только на 62 процента. Плохо идет уборка и сдача сахарной свеклы, картофеля и подсолнуха.

Ошибки в руководстве обкома и исполкома облсовета, в работе партийных и советских организаций вскрыл и совершенно правильно осудил Центральный Комитет ВКП(б).

Почему область так недопустимо отстала с хлебосдачей, в чем заключаются основные ошибки обкома партии? Обком не сумел с самого начала должным образом мобилизовать партийную организацию области на решение главной задачи—сдачи государству хлеба, возбудить чувство партийной, государственной ответственности за нее. Слишком много было благодушия в работе, мало требовательности проявлено к себе и работникам районов. Плохо проверяли исполнение принимаемых решений. Не дали своевременно должной политической оценки антигосударственной практике, допущенной в некоторых колхозах и районах. Не подняли тревогу в начале заготовок, когда образовался разрыв между уборкой и молотьбой,—молотьба развертывалась медленно и плохо.

Руководители многих районов ссылаются на дождливую погоду. Но дождями оправдать плохую работу нельзя. Фатежский, Верхне-Любажский и Поныровский районы расположены рядом, погода в них была одинаковая, но Поныровский район за 20 дней октября сдал 16,5 процента плана, а Фатежский и Верхне-Любажский только по 5 процентов. Точно также в одинаковых климатических условиях Черемисиновский район,—район, более пострадавший во время оккупации,—сдал 16 процентов, а соседние Щигровский и Бесединский районы по 9 процентов. Значительно больше соседних Беловского и Ракитянского районов дал за это же время Краснояружский район.

Дело исключительно в плохом руководстве хлебопоставками со стороны руководителей райкомов, райисполкомов и уполнаркомзагов этих районов.

Многие райкомы не анализируют серьезно состояния заготовок, не руководят конкретно работой каждого колхоза. В Красной Яруге с гектара обмолочного хлеба сдали в среднем 536 килограммов, а в Хомутовке только 200. При одинаковом, примерно, урожае Больше-Солдатский район сдал с гектара 394 килограмма зерна, а Касторенский 200, Старооскольский 280, а Горшеченский 180 килограммов. Где же остальной хлеб? Районные руководители, коммунисты не замечают, что в ряде колхозов урожай плохо, нечисто обмолочен, что значительная часть хлеба лежит на токах, под дождем, плохо охраняется; немало фактов хищений зерна; кое-где урожай укрывают, под разными предлогами, открыто саботируют хлебосдачу.

Беспомощность, безответственность чувствуются в работе многих районных уполномоченных Наркомзага. Плохо организована сдача зерна колхозниками и единоличниками. В Октябрьском районе они выполнили обязательства только на 23 процента, в Больше-Полянском на 25, в Ястребовском на 26 процентов и т. д. В Ленинском, Октябрьском и еще некоторых районах по вине уполномоченных Наркомзага допущена антиколхозная, антигосударственная практика: колхозы сдают хлеб даже за таких колхозников, у которых мало трудодней,—за лодырей.

Центральный Комитет ВКП(б) потребовал полного выполнения областью плана сдачи государству хлеба в ближайшее время, и эта задача должна быть решена безусловно в срок и полностью. Что для этого нужно сделать?

Решительно ускорить обмолот. В области еще не обмолочено 62 проц. убранного хлеба. В Ракитянском, Больше-Солдатском, Черемисиновском районах не обмолочена половина хлеба. В Грайворонском, Ракитянском и еще некоторых районах значительная часть его даже не заскирдована. Многие МТС особенно Охочевская, Отрешковская, Кривецкая, Лесная ведут молотьбу исключительно плохо. Не руководит этим делом по-настоящему облземотдел.

К ускорению молотьбы нужно принять все меры. Резко улучшить политико-воспитательную работу в молотильных бригадах, закрепить для нее за агрегатами лучшие силы районного партийного актива. Организовать на токах общественное питание. Премировать, всемерно поощрять передовых людей молотильных агрегатов, широко распространять опыт их работы.

Вторая задача—ускорить вывозку хлеба. Если проанализировать сводки, то станет ясным, что в Обоянском, Бесединском и еще некоторых районах не вывезено в среднем на одной повозке и тонны хлеба. Далеко не везде организованы колхозные постоянные транспортные бригады, не везде правильно учитывается и оплачивается труд возчиков, недостаточно ведется среди них воспитательная работа. Во многих районах ждут машин, а получая их, перестают возить хлеб на живом тягле. И автомашины нередко используются плохо. В Обоянском, например, посланные в артели им. Калинина, «Искра», «Осоавиахим» и другие колхозы машины вернулись без хлеба: в одних колхозах не было мешков, в других зерно оказалось неочищенным. У нас имеются большие возможности к тому, чтобы быстро вывезти хлеб на ссыпные пункты, но эти возможности не используются.

Решительного улучшения требует руководство уборкой подсолнуха, сахарной свеклы и картофеля. Урожай этих культур в ряде районов, в результате плохого руководства уборкой, в серьезной опасности.

Нужно решительно покончить с благодушием, беспечностью, расхлябанностью, которые есть в работе ряда районных партийных организаций, резко поднять партийную и государственную дисциплину среди наших работников. Кое-где расхлябанность достигла возмутительных пределов. Так обстоит дело, например, в Бесединском районе. Обком партии неоднократно предупреждал секретаря Бесединского райкома тов. Веричева, но он не сделал из этого должных выводов. В результате ослабления требовательности райкома к коммунистам, многие ответственные районные работники, закрепленные за колхозами для работы в них, бездействуют. В Беседино нет конкретного большевистского руководства колхозами, а в некоторых из них творятся вопиющие непорядки. В Алябьевском сельсовете, например, многие колхозники пять дней не работали потому, что им не дали нарядов.

Решение Центрального Комитета вскрыло наши ошибки и недочеты и указало путь к их устранению. Выводы отсюда должна сделать вся партийная организация области, каждый коммунист, каждый беспартийный большевик. В короткие сроки мы должны выполнить план хлебопоставок.

В прениях по докладу тов. Доронина выступили многие секретари райкомов ВКП(б) и областные работники. Выступающие признавали ошибки в своей работе, заверяли, что исправят их. И все же из выступлений некоторых районных руководителей видно, что они не в полной мере поняли серьезность требований Центрального Комитета партии, свою ответственность за своевременное выполнение плана.

Таким было выступление руководителя одного из самых отстающих в хлебозаготовках районов — секретаря Фатежского райкома ВКП(б) тов. Абросимова.

Тов. Абросимов говорит, что он сделал выводы из решения ЦК ВКП(б) и заверяет пленум, что ошибки будут исправлены и район выполнит план в установленный срок. Но это заверение вызывает законное сомнение у участников пленума.

Таким же было выступление секретаря Касторенского райкома тов. Стеценко.

Признав ошибки и обещая их исправить, тов. Стеценко также не сказал, как это будет сделано, не подкрепил своих слов конкретным расчетом сил и планом дальнейшей работы.

Не содержалось конкретной программы перестройки работы и в выступлениях секретарей Обоянского райкома партии тов. Мальцева, Беловского райкома—тов. Панченко, Щигровского райкома—тов. Ложкова. Тов. Мальцев говорил о недостатке молотилок и неудовлетворительном их использовании. Плохая организация молотьбы, по словам тов. Панченко, явилась основной причиной отставания в хлебосдаче и Беловского района.

Тов. Ложков также говорил о недостаточной мобилизованности и ответственности многих коммунистов района в борьбе за хлеб, о формальном отношении к делу некоторых из них, в результате недостаточной требовательности со стороны райкома. Тот же основной недостаток признал в своем выступлении секретарь Бесединского райкома ВКП(б) тов. Веричев.

— Чтобы область выполнила план в установленный ЦК ВКП(б) срок,—говорит уполномоченный Наркомзага по Курской области тов. Акимов,—нужно поднять темпы сдачи хлеба впятеро. За последнее время они в ряде районов снизились.

Тов. Акимов говорит о больших потерях урожая в районах при уборке, об укрывательстве хлеба в некоторых колхозах под видом семфондов. Обком партии не взял своевременно под контроль молотьбу. Большую долю вины в отставании области должны на себя взять и работники Наркомата заготовок, областные и районные.

Тов. Горшелев, начальник облземотдела, признает, что облзо недостаточно руководил молотьбой хлеба. Он говорит, что за многочисленными «техническими неполадками» в молотильных агрегатах часто скрывается недобросовестное отношение к работе и плохая ее организация.

Тов. Салмов, уполномоченный ЦК ВКП(б), требует в своем выступлении внимания уборке и заготовке картофеля.

Тов. Черепухин, зав. сельхозотделом обкома ВКП(б), подробно рассказывает пленуму об ошибках и недочетах в работе Бесединского райкома партии. Секретарь райкома партии тов. Веричев скрывал от районного партийного актива указания обкома.

Тов. Курносенков, управляющий областной конторой Заготзерно, говорит о необходимости усилить контроль за сохранением хлеба на ссыпных пунктах. О плохой охране складов и многочисленных фактах хищения зерна говорит и тов. Коновалов, областной прокурор. Нужно поднять государственную и трудовую дисциплину в колхозах, решительнее вести борьбу против саботажа хлебосдачи. Тов. Павличенко, директор Сахаросвекловтреста, критикует сельхозотдел обкома ВКП(б) за очередность в работе, — недостаточно внимания уборке, сохранению и сдаче заводам сахарной свеклы.

— Обком и облисполком не сделали своевременно выводов из неоднократных предупреждений ЦК ВКП(б) об улучшении руководства хлебозаготовками, — говорит т. Волчков, председатель исполкома облсовета депутатов трудящихся.

Большая ошибка в том, что допустили разрыв между уборкой и молотьбой. Мало проявляли требовательности к районным руководителям, слишком много верили обещаниям. Нужно решительно улучшить руководство заготовками, сделать его конкретным, разобраться в делах каждого колхоза.

С большой речью выступил присутствовавший на пленуме член ЦК ВКП(б) тов. Скворцов. Он подчеркнул ответственность всей партийной организации области за неуклонное выполнение решения Центрального Комитета. Требуется решительное улучшение всей работы, подлинно большевистская мобилизованность коммунистов. Дело не только в молотьбе, нужно найти и другие хлебные источники: собрать потери урожая, проверить правильность засыпки семфондов и 15-процентного отчисления хлеба на внутриколхозные нужды и авансирование колхозников и т. д. Руководство обкома было недостаточно конкретным и оперативным и не помогло ряду райкомов вскрыть и устранить до конца ошибки.

Нужно конкретно разобраться в положении в каждом районе и колхозе. Решение Центрального Комитета должно быть широко разъяснено не только областной партийной организации, но и колхозникам. Необходимо резко поднять уровень массово-политической работы в колхозах вокруг хлебозаготовок. Мало признать ошибки,—областная партийная организация обязана сделать из решения ЦК серьезные выводы, составить конкретный расчет, программу дальнейшей работы. Это еще не сделано. Из выступлений некоторых работников здесь, на пленуме, видно, что они еще не представляют ясно, как они будут работать, как будут выполнять решение Центрального Комитета уже завтра. Срок короток. А пятидневка, прошедшая с тех пор, как получено решение ЦК, по существу уже упущена. План должен быть выполнен безоговорочно, страна ждет хлеба, и сейчас в борьбе за хлеб областная партийная организация держит перед партией, перед страной серьезнейший экзамен.

В прениях также выступили тт. Миронов (директор Спиртотреста), Павлов (уполнаркомзага по Ленинскому району) и Лянин (уполнаркомзага по Октябрьскому району).

* * *

В своем решении пленум признал совершенно правильным постановление ЦК ВКП(б), принял его к непосредственному руководству и обязал все партийные, советские, земельные и заготовительные организации добиться безусловного выполнения плана хлебопоставок по каждому району и колхозу в срок, установленный Центральным Комитетом ВКП(б).

Пленум утвердил руководящих работников области уполномоченными по районам и обязал райкомы ВКП(б) и райисполкомы направить партийный и советский актив в помощь колхозам по организации хлебопоставок. Пленум установил, что для коммунистов области борьба за полное выполнение плана хлебопоставок является важнейшей партийной обязанностью и проверкой преданности делу партии. Пленум потребовал от партийных и советских органов повышения бдительности в вопросе защиты интересов государства и обязал соответствующие организации решительно бороться с антигосударственными действиями в хлебопоставках, с попытками обмана государства, с расхищением и разбазариванием колхозного и государственного хлеба.

Райкомам ВКП(б), райисполкомам и райуполнаркомзага предложено установить сроки окончания хлебопоставок по каждому колхозу и оказать помощь решающим и отстающим по хлебозаготовкам колхозам. Пленум обязал партийные и советские организации и председателей колхозов выделить на возку хлеба необходимое количество тягла и безусловно изо-дня в день выполнять установленный график. Пленум особо отметил необходимость усиления молотьбы, как решающего условия ускорения хлебопоставок. Установлена персональная ответственность директоров МТС за бесперебойную работу молотилок, утвержден график обмолота и предложено создать в каждом колхозе постоянные молотильные и транспортные бригады и не отвлекать людей из этих бригад на другие работы вплоть до окончания обмолота.

Пленум обязал органы Наркомзага обеспечить выполнение обязательств перед государством по хлебу хозяйствами колхозников, единоличников, рабочих и служащих не позднее 10 ноября. Установлены сроки окончания для каждого района кочки свеклы и картофеля и уборки подсолнечника и конопли. Райкомам ВКП(б), райисполкомам и заготовительным организациям предложено обеспечить в установленные сроки поставки государству этих культур.

Пленум обязал партийные организации раз'яснить колхозникам политическую и хозяйственную важность обеспечения хлебом государства, так как от этого прежде всего зависит дальнейшее укрепление мощи страны, восстановление народного хозяйства и повышение материального уровня жизни народа. Пленум указал, что для успешного выполнения постановления ЦК ВКП(б) необходимо мобилизовать всех колхозников, развернуть в колхозах серьезную массово-политическую работу через газеты, радио, силами агитаторов.

Пленум обязал партийные организации провести в каждом колхозе общие собрания, организовать между колхозами, звеньями, транспортными, молотильными и тракторными бригадами, трактористами и шоферами социалистическое соревнование за быстрейшее окончание хлебопоставок и сельхозработ. Пленум призвал колхозников широко организовать красные обозы с хлебом в честь 28-й годовщины Октябрьской революции.

За плохую работу по организации хлебопоставок и неспособность навести порядок в районе пленум снял с поста первого секретаря Бесединского райкома ВКП(б) т. Веричева и наложил на него партийное взыскание. За плохую работу по организации хлебопоставок и допущение больших потерь и разбазаривание хлеба пленум наложил партийное взыскание на первого секретаря Фатежского райкома ВКП(б) тов. Абросимова и предупредил руководителей района, что если положение в районе с хлебопоставками не будет исправлено, то они будут привлечены к суровой партийной и государственной ответственности. За плохую работу по хлебопоставкам, за развал налоговой дисциплины среди колхозников и единоличников, за расхищение государственного хлеба пленум исключил из партии уполнаркомзага Ленинского района Павлова и уполнаркомзага Октябрьского района Ляпина. Предложено снять их с работы и привлечь к суду.

* * *

Пленум также рассмотрел организационный вопрос. Избран вторым секретарем, членом бюро и членом пленума обкома ВКП(б) тов. Голубев Н. В.



50-летняя звеньевая Прасковья Никаноровна Жукова (колхоз им. Ильича Суджанского района) идет на уборку свеклы с колхозницами своего звена. Фото В. Строева.

СВОДКА

о ходе обмолота хлебов, уборки сахарной свеклы, картофеля, подсолнуха и под'ема зяби на 25 октября

(в процентах к плану).

	Обм. с уч. вал. убор. комб.	Взкопано сахарной свеклы	Выкопано картофеля	Срезано подсолнуха	Поднято зяби
Белгородский	56	70	76	—	23
Беловский	57	96	70	20	28
Белгородский	63	73	72	57	17
Бесединский	57	86	100	100	20
Б.-Двурский	68	—	58	59	19
Б.-Полянский	70	—	91	—	7
Б.-Солдатский	44	99	100	56	20
Б.-Троицкий	67	68	97	41	19
Борисовский	63	66	100	35	12
В.-Любажск.	71	—	88	—	26
Валуйский	71	65	54	28	31
В.-Михайлов.	63	—	78	36	6
Волобуевский	68	—	57	—	17
Волоконовск.	75	82	51	31	24
Глушковский	70	92	88	—	50
Горшеченский	66	74	68	7	11
Грайворонск.	57	37	64	3	12
Дмитриевск.	66	79	92	—	13
Золотухинск.	56	—	53	—	8
Иванинский	47	89	97	—	18
Ивнянский	55	88	81	100	8
Касторенский	53	52	58	—	14
Конышевский	73	66	95	100	8
Кореневский	51	74	56	21	13
Корочанский	75	—	81	31	13
Кр.-Яружск.	52	64	88	100	16
Кривцовский	55	88	84	100	12
Крупецкой	70	80	87	5	22
Ленинский	56	83	81	100	15
Льговский	71	83	100	—	38
Мантуровский	50	—	35	8	10
Медвенский	54	66	70	16	14
Микояновск.	57	56	63	10	28
Михайловск.	66	—	74	—	12
Н.-Оскольск.	56	53	56	21	22
Обоянский	53	91	77	52	22
Октябрьский	52	81	45	100	7
Прохоровск.	56	77	73	33	36
Повыровский	66	—	75	10	12
Пристенский	52	69	69	30	13
Ракитянский	49	79	82	57	25
Рыльский	82	97	99	100	78
Сажновский	57	72	59	6	9
Свободинск.	51	—	63	—	9
Скороднянск.	59	—	72	31	37
Солнцев ский	60	81	63	100	35
Советский	55	65	58	83	6
Ст. Оскольск.	81	88	83	12	11
Стрелецкий	67	—	87	—	19
Суджанский	57	59	67	12	22
Тербунский	88	—	59	—	15
Тимской	65	—	82	31	5
Томаровский	50	75	100	64	16
Уразовский	56	53	56	21	22
Фатежский	84	—	94	—	23
Хомутовский	67	—	56	80	21
Черемисинов.	51	60	63	—	22
Чернянский	75	60	90	18	17
Шебекинский	67	87	71	59	17
Щигровский	59	64	81	—	4
Ясеновский	66	—	90	49	48
Ястребовский	62	—	92	73	8
Итого по обл.	62	76	74	32	18

* * *

Публикуемая сводка показывает, что основные работы в области проходят попрежнему неудовлетворительно, особенно это относится к молотьбе. За пятидневку прирост обмолоченного хлеба составил всего 3 процента. В большинстве районов низкие темпы молотьбы сдерживают поставки хлеба государству, но необходимых мер для ускорения молотьбы не принимается. Отстающие по хлебопоставкам районы Медвенский, Октябрьский, Советский, Тербунский и Золотухинский за эту пятидневку не молотили совершенно. Большинство районов, в том числе и такие как Иванинский, Ракитянский, Сажновский, Свободинский, где не сбмолочено еще и половины хлеба, за пятидневку дали прирост от одного до двух процентов.

Совершенно непонятно, чем могут объяснить руководители этих районов такое благодушие. Погодой? Но, как известно, погода одинакова для всех, и едва ли удастся кому-либо выехать на этом злополучном коньке. Не велика разница в „климате" между Иванинским и Рыльским районами, но первый обмолотил всего 2 проц., а второй 9; рядом расположены Волово и Тербуны: в первом прирост составил 10 проц., а во втором ничего. Такое же невыгоднее сравнение можно привести и для ракитянцев, где эту пятидневку „отдыхали", а в соседнем Суджанском районе сумели обмолотить более 6 проц. хлеба.

Ясно, что настоящая причина остается прежней: безответственность ряда директоров МТС и председателей колхозов, не организующих молотьбу, и более чем странная мягкосердечность руководителей этих районов, не требующих с них ответственности.

Темпы молотьбы надо немедленно и резко поднять. Руководители районов обязаны ежедневно контролировать работу каждого агрегата. Сегодня же должны быть устранены причины, вызывающие простой молотилок. Директора МТС лично отвечают за их работу. К каждому агрегату нужно прикрепить механиков или бригадиров тракторных отрядов с тем, чтобы немедленно на месте исправлять технические неполадки.

Каждая молотилка должна быть обеспечена рабочей силой. Правления колхозов обязаны утвердить состав молотильных бригад из лучших колхозников и не допускать отрыва их на другие работы до конца обмолота. Для работающих на молотилках следует в каждом колхозе организовать общественное питание.

Молотьба должна стать в центре внимания партийных и советских организаций. Здесь следует развернуть широко массово-политическую работу. Ежедневно читать газету, выпускать боевые листки, организовать конкретное соревнование, всемерно поощрять лучших организаторов и работников,—это задачи агитаторов, которые должны быть выделены в каждую бригаду.

Во многих районах за прошедшую пятидневку серьезно поработали на уборке свеклы и картофеля. Прирост за пятидневку по свекле составил 28 проц. и по картофелю 22 проц. Но успокаиваться рано. На 18 тысячах гектаров свекла еще находится в земле, под угрозой гибели. В ряде районов не убрана почти половина площадей (Н. Оскол, Чернянка, Касторное, Октябрьский, Микояновка), а в Грайворонe, например, не выкопано 63 проц. свеклы. Руководители этих районов бесчестно отнеслись к требованию правительства—немедленно выкопать свеклу.

Сейчас для уборки свеклы и картофеля снова наступила благоприятная погода, есть все возможности до 1 ноября закончить эту работу. И это должно быть сделано в каждом районе.

Тяжелое положение остается с уборкой подсолнуха: 50 тысяч гектаров еще на корню. Серьезного внимания спасению подсолнуха уделено не было. За пять дней срезан подсолнух только с 10 тыс. гектаров. В таких решающих районах, как Медвенка, Ст. Оскол, Н. Оскол, Чернянка, Горшечное, Мантурово, к уборке подсолнуха почти не приступали. Ясно, что в этих районах уже получились громадные потери и создана угроза гибели урожая. Руководителям этих районов и председателям колхозов следует применить для спасения подсолнуха такие же боевые меры, как это было сделано в передовых районах по уборке свеклы.

Несмотря на благоприятные условия для пахоты зяби, большинство районов по существу прекратило эту работу. Позволительно спросить у руководителей и директоров МТС районов Волоконовского, Борисовского, Грайворонского, Ивнянского, Ястребовского, Чернянского, Иванинского, Медвенского, Тербунского, В.-Михайловского, Свободинского, Золотухинского и Михайловского, что делают у них тракторы и почему игнорируется указание обкома о выделении на под'ем зяби определенного количества живого тягла? Во всех этих районах за пятидневку не вспахано ни одного гектара. Опять на погоду будут ссылаться эти горе-руководители? Не удастся! Смехотворность этих ссылок опровергают их же соседи, по-большевистски заботящиеся об урожае будущего года. Так, в Б.-Дворах за эту пятидневку было вспахано 5 проц. зяби, в Беленихино, Б.-Солдатском и В.-Троицком по 6 проц., в Поныpах и Черемисинове по 10, а в Ясеньках 16.

Больше тревоги за спасение урожая, за под'ем зяби,—вот что необходимо большинству партийных, советских и земельных органов. Все трудоспособное население в поле! Все молотилки, тракторы, машины, плуги—на полный ход. Встретить Октябрьский праздник завершением сельхозработ—дело чести нашей области.

В Президиуме Верховного Совета СССР

Президиум Верховного Совета СССР Указом от 8 октября 1945 года присвоил почетное звание „Мать—Героиня" с вручением ордена „Мать—Героиня" и грамоты Президиума Верховного Совета СССР БАБАСКИНОЙ Анастасии Федоровне—колхознице колхоза „Красная поляна" Медвенского района, НЕКИСЛЫХ Прасковье Васильевне—колхознице колхоза „Передовик" Кореневского района, СОЛОВЬЕВОЙ Пелагее Егоровне—колхознице села Бессоновка Микояновского района, ТКАЧЕНКО Екатерине Павловне—колхознице колхоза им. Первой конной армии Велико-Михайловского района.

Депутаты отчитываются

Во всех цехах и службах Льговского железнодорожного узла прошли собрания, посвященные подготовке к выборам в Верховный Совет СССР.

На одном из таких собраний выступил машинист депо Алексей Зуев.

Я,—сказал он,—сэкономил 180 тонн горючего, провел десятки тяжеловесных поездов. В социалистическом соревновании, посвященном выборам, обязуюсь перевыполнять нормы технической скорости и еще больше экономить горючее. Призываю всех машинистов следовать моему примеру.

Агитаторы разъясняют рабочим избирательный закон.

В поселковом совете на днях состоялось совещание депутатов. Обсуждались задачи депутатов местных Советов в предстоящей избирательной кампании. После совещания были организованы встречи избирателей с депутатами, на которых депутаты отчитывались о своей работе.

Т. СЕЛИВАНЕНКО,
секретарь парткома ж.-д. узла Льгов-2.

По следам неопубликованных писем

Из Глушковского района поступило письмо о том, что председатель колхоза им. Ворошилова, Веселовского сельсовета, Ивашов и счетовод Денисова злоупотребляли своим служебным положением и причинили колхозу значительный ущерб.

Глушковский райком ВКП(б) сообщил, что факты, указанные в письме, при проверке подтвердились. Ивашов и Денисова сняты с работы.

Выпуск курсов переподготовки преподавателей основ марксизма-ленинизма и политэкономии в вузах

26 октября закончили работу 6-месячные курсы переподготовки преподавателей основ марксизма-ленинизма и политэкономии в вузах, созданные по решению ЦК ВКП(б) при Высшей партийной школе.

На курсах обучалось 170 товарищей. Слушатели курсов изучали историю ВКП(б), историю СССР, политическую экономию, диалектический и исторический материализм, историю международных отношений и внешней политики СССР.

В АКАДЕМИИ НАУК СССР

Закрытие сессии отделения истории и философии

27 октября закончила работу проголжавшаяся два дня сессия отделения истории и философии Академии наук СССР. Проблемы, вынесенные на обсуждение сессии, вызвали большой интерес среди научной общественности столицы. В обсуждении докладов приняли участие видные советские ученые, профессора и руководители институтов Академии наук СССР.

На сессии были заслушаны доклады члена-корреспондента академии наук СССР С. В. Бахрушина „Об основных проблемах истории Москвы", профессора Б. А. Рыбакова „Анты на Дунае", профессора П. С. Попова „О законах мышления" и доклад члена-корреспондента Академии наук СССР А. В. Ефимова „Россия и колонизация Америки в первой половине XVIII века".

Сессия Академии медицинских наук СССР

28 октября в Московском доме ученых открылась 2-я сессия Академии медицинских наук СССР. В зале заседания собрались виднейшие представители советской медицины. В порядке дня—обсуждение первых итогов работы Академии, а выборы действительных членов Академии и выборы членов-корреспондентов. Кроме того, участники сессии заслушают 8 научных докладов.

С докладом об итогах первого года работы и перспективах развития Академии медицинских наук СССР выступил академик—секретарь академии профессор Парин.

Касаясь перспектив работы, проф. Парин указал, что 5-летний план Академии тесно связан с пятилеткой наркомздрава СССР. Большое внимание будет уделено борьбе с инфекционными заболеваниями, проблемам санитарных последствий войны, обобщению и использованию опыта медицинских работников, полученного в дни войны. Институтам Академии предстоит работать над такими проблемами, как борьба с язвенной болезнью, гипертонией, раком, туберкулезом.

От'езд советской делегации на международную конференцию молодежи в Лондон

27 октября из Москвы в Лондон на международную конференцию молодежи выехали делегации советской молодежи. Делегацию молодежи СССР возглавляет Н. А. Михайлов. На конференцию делегированы также делегации молодежи Украинской ССР во главе с В. С. Костенко, Белорусской ССР во главе с М. В. Зимяниным, Латвийской ССР во главе с И. О. Пинксис, Литовской ССР во главе с Б. Ю. Лопато и Эстонской ССР во главе с героем Советского Союза А. К. Мери.

Об окончании работ по демаркации советско-финляндской государственной границы на участке области Печенга (Петсамо)

Смешанная советско-финляндская комиссия по демаркации государственной границы между СССР и Финляндией на участке области Печенга (Петсамо) закончила свою работу. 26 октября делегация СССР и финляндская делегация подписали документы демаркации границы.

Одновременно был подписан представителями советской и финляндской делегаций в смешанной комиссии и представителем Норвегии протокол определения места стыка границ СССР, Финляндии и Норвегии.

После подписания документов демаркации председатель Советской делегации советник А. М. Александров устроил прием, на котором присутствовали министр иностранных дел К. Энкель, посланник СССР в Финляндии П. Д. Орлов, состав советской и финляндской делегаций в смешанной комиссии, представитель Норвегии К. Гледич и другие.

Забастовочное движение в США

НЬЮ-ЙОРК, 28 октября. (ТАСС). Вслед за рабочими заводов компания „Джеверал моторс" рабочие автомобильных заводов Крейслер высказались в пользу забастовки. Как передает агентство Юнайтед Пресс, переговоры о повышении заработной платы в автопромышленности прерваны на неопределенный срок. Обе стороны выжидают об'явления Трумэном правительственной политики в области зарплаты. Трумэн сделает это сообщение 30 октября.

Председатель профсоюза рабочих сталелитейной промышленности и председатель конгресса производственных профсоюзов (КПП) Мэррей об'явил, что переговоры со сталелитейными компаниями о повышении зарплаты ни к чему не привели. Компании отвергли требование профсоюза, который решил провоцить голосование об об'явлении забастовки, в которой примет участие около 900 тыс. рабочих.

Автомобильные и сталелитейные компании отвергают любое повышение зарплаты рабочим без повышения цен на выпускаемую продукцию. Между тем, как передает агентство Юнайтед Пресс, правительственные экономисты, изучавшие проблемы повышения зарплаты, в своих выводах указывают, что промышленность может повысить зарплату на 24 процента без повышения цен. Указывается, что промышленность получила 10 проц. экономии в результате отмены налога на сверхприбыль, 9,5 процента в результате отмены оплаты премиальных в военное время и 4,5 процента—в результате отмены оплаты сверхурочных. Этих средств вполне достаточно, по мнению этих экономистов, для покрытия всех издержек по повышению зарплаты без повышения цен. В своих выводах экономисты указывают, что общая сумма выплачиваемой сейчас зарплаты на 20 проц. ниже, чем в апреле текущего года. Экономисты подчеркивают также увеличение производительности труда, что позволяет промышленности платить более высокую зарплату. По мнению этих экономистов, к апрелю будущего года в стране будет 8 млн. безработных, а общее сокращение зарплаты достигнет 35 млрд. долларов.

„Национальная ассоциация промышленников" выступила с резкой критикой выводов этих экономистов.

Суды над фашистскими преступниками в Италии

РИМ, 28 октября. (ТАСС). В последнее время суды в Северной Италии вынесли ряд приговоров по делам фашистских преступников. 4 октября в Падуе судом присяжных были вынесены смертные приговоры 5 участникам фашистской банды, известной жестокими издевательствами над партизанами. 2 участника этой преступной банды приговорены к пожизненной каторге и все остальные—к тюремному заключению сроком от 6 до 30 лет.

В Парме 4 октября были приговорены к смертной казни 8 участников фашистской банды, виновных в организации убийств, истязаний, пыток и преследований патриотов. Остальные 4 участника банды осуждены на различные сроки тюремного заключения от 12 до 30 лет.

В Турине 5 октября были расстреляны по приговору Чрезвычайного суда присяжных 5 фашистов, убивших много итальянских патриотов.

Судом в Парме приговорена к смертной казни фашистка Марина Каппелли, выдавшая властям Муссолини 64 патриота.

Декрет о конфискации вражеского имущества в Чехословакии

ПРАГА, 28 октября. (ТАСС). Президент Чехословацкой республики доктор Эдуард Бенеш подписал декрет о конфискации вражеского имущества.

Согласно декрету, без возмещения конфискуется недвижимое и движимое имущество, в том числе имущественные права из процентные бумаги и вклады, которые ко дню фактического окончания немецкой и венгерской оккупации Чехословацких территорий находились в собственности Германии, Венгрии, гитлеровской партии, венгерских политических партий и других организаций, предприятий, учреждений и обществ этих государств или частных лиц немецкой или венгерской национальности, за исключением тех лиц, которые докажут, что они остались верными Чехословацкой республике. Конфискации не подлежит часть движимого имущества, состоящая из предметов личного обихода и орудий труда, как-то: одежда, белье, домашняя обстановка, продовольствие и инструменты.

Во второй части декрета говорится, что для выполнения заданий, связанных с конфискацией имущества, учреждается фонд национального восстановления. Декрет определяет далее порядок использования конфискованного имущества. При передаче конфискованного имущества в собственность новым владельцам особыми преимуществами пользуются участники национального сопротивления и оставшиеся после их смерти члены семьи, а также лица, пострадавшие от войны, национального или политического преследования, возвращающиеся в пограничные области, откуда они были изгнаны оккулантами.

Англо-американские переговоры по экономическим вопросам

НЬЮ-ЙОРК, 26 октября. (ТАСС) Вашингтонский корреспондент газеты „Нью-Йорк таймс", ссылаясь на сведения, полученные из хорошо информированных кругов, утверждает, что в результате англо-американских экономических переговоров английскому кабинету переданы на рассмотрение предложения, предусматривающие предоставление Англии Соединенными Штатами займа в размере 4 млрд. долларов при процентной ставке в 2 процента, а также создание международной торговой организации, в задачи которой будет входить снижение английских и американских тарифов.

На предыдущей неделе в переговорах наблюдался застой, потому что английский кабинет еще не дал своих заключений по поводу предложений, поскольку он был занят бюджетными вопросами.

Вопрос о процентной ставке является одним из труднейших вопросов этих переговоров. Англичане первоначально надеялись получить пособие или подарок, или, в крайнем случае, заем без процентов, но участвующие в переговорах американцы понимали, что конгресс отказался бы одобрить такое соглашение. По имеющимся сведениям, предполагаемый заем предоставляется сроком на 50 лет.

Касаясь трудного вопроса об английских имперских преференциях (предпочтительных тарифных пошлинах), корреспондент газеты „Нью-Йорк таймс" утверждает, что внесенное предложение предусматривает лишь получение от Англии согласия на то, что члены проектируемой международной торговой организации обещают снизить торговые тарифы в тех случаях, когда они будут препятствовать широкому развитию международной торговли. Первоначально участвующие в переговорах американцы надеялись добиться немедленной отмены британских имперских преференций, но англичане оказали упорное сопротивление, утверждая, что они не могут отменить преференции до тех пор, пока Соединенные Штаты не снизят своих тарифов.

Направленное в Лондон предложение предусматривает, чтобы часть предполагаемого займа была использована для частичной ликвидации блокированных стерлинговых балансов.

Положение в Индо-Китае

НЬЮ-ЙОРК, 28 октября. (ТАСС). Как передает агентство Юнайтед Пресс из Сайгона, французский бюллетень сообщает, что вторая французская танковая дивизия, использующая американское вооружение, продвинулась на 3 мили севернее Танан. Французы захватили в китайском районе Сайгона большое число аннамитов (местное население) и оружие. Англо-индийские войска при отражении аннамитских атак севернее Сайгона использовали минометы. Согласно аннамитским сообщениям, в районе реки Чау-док было убито 200 аннамитов.

Запрещение политических забастовок в Италии

ПАРИЖ, 28 октября. (ТАСС). Агентство Франс Пресс передает, что союзные власти запретили проведение политических забастовок в Северной Италии. Они предупредили, что организаторы забастовок будут арестовываться.

ГЕРОЙ ПЕРВОЙ РУССКОЙ РЕВОЛЮЦИИ

(К 40-летию гибели Н. Э. Баумана)

Сорок лет назад, 31 октября 1905 года, в одном из районов Москвы, называющемся теперь Бауманским, пал на боевом посту герой первой русской революции, пламенный большевик Николай Эрнестович Бауман.

С самой ранней юности вступил Бауман на путь революционной борьбы. «Единственно достойный идеал человека—это служить обездоленному народу»,—говорил он своим товарищам, еще будучи учеником седьмого класса Казанской гимназии.

Велика в то время была обездоленность народов России, стонавших под тяжелым прессом царского самодержавия. Но в стране уже росло рабочее движение, идеи марксизма все более и более овладевали умами передовых рабочих и лучших людей из интеллигенции.

В 1891 году Бауман поступил в Казанский ветеринарный институт, связался с кружками революционного студенчества, но больше всего стремился расширить свои связи с рабочими наиболее крупных фабрик и заводов Казани.

Из Казани Бауман в дальнейшем перекочевал в Петербург, где крепкими узами связался с созданным В. И. Лениным знаменитым «Союзом борьбы за освобождение рабочего класса». Но самого В. И. Ленина Бауман уже не застал: царская полиция арестовала вождя революции еще в конце 1895 года, а в 1897 году выслала в Сибирь.

Бауман и сам вскоре попадает в казематы Петропавловской крепости, проводит 21 месяц в тяжелых условиях одиночного заключения, но выходит оттуда еще более закаленным, еще более готовым к революционной борьбе.

После крепости — ссылка. Из ссылки энергичный и смелый революционер совершил побег, перешел через границу и приехал в Швейцарию. Тут в 1900 году происходит его первая личная встреча с В. И. Лениным, занятым тогда организацией газеты «Искра».

Большим доверием проникся Ленин к Бауману, ставшему одним из первых агентов «Искры».

«Итак, вот какое предложение мы Вам делаем, — писал В. И. Ленин в июне 1901 года «Грачу»*),—поезжайте тотчас на место, с'ездите с одним из Ваших паспортов к Николаю в Мемель, узнайте от него все, затем перейдите границу... возьмите лежащую по сю сторону (т. е. в России) литературу и доставьте ее повсюду». (Ленинский сборник, VIII, стр. 164).

В дальнейшем Ленин предложил Бауману об'ехать города России, связать местные нелегальные организации партии с заграничным центром, «Искрой». В одну из таких поездок Бауман попал в поле зрения агентов царской охранки, был арестован, привезен в Киев и заключен в Лукьяновскую тюрьму. Жандармский генерал Новицкий доносил тогда в департамент полиции: «По агентурным сведениям Бауман является одним из главных представителей искровской организации и был послан в Россию с организаторскими целями. Из'ездил он очень много, побывал почти во всех крупных городах России и всюду всем представителям революционных сообществ рекомендовал «явки» к «Грачу». Кличка его постоянно фигурирует в конспиративных письмах и из Москвы, и из Харькова, и из Одессы, и из Киева».



Но как строго тюремщики ни следили за Бауманом, опытный революционер, неутомимый борец вместе с 10 другими товарищами, привлеченными по делу «Искры», бежал из тюрьмы, и этот дерзкий побег поверг царских тюремщиков в полное смятение.

Бауман снова за границей. Под именем Сорокина он по мандату, присланному ему московской партийной организацией, участвует во втором с'езде РСДРП. На с'езде развернулась острая внутрипартийная борьба. Бауман без колебаний и сомнений становится горячим защитником ленинской позиции.

С тех дней прошло 42 года, но, как живая, стоит перед моими глазами ладная фигура всеми нами горячо любимого товарища Баумана с его светлой улыбкой. Я вспоминаю, как глубокой осенью 1903 года в Женеве, сидя у меня в комнате, Бауман неподражаемо весело имитировал меньшевиков Мартова и Дана, показывал, как у Мартова все время падает пенсне с носа, как шипит Дан. Мы с товарищами весело смеемся. Молодо и задорно смеется и наш «Грач»—Бауман.

В конце 1903 года Ленин поручил Бауману выехать в Россию и организовать в Москве Северное Бюро Центрального Комитета партии. Бауман выполнил поручение Ленина. Попутно он создал в Москве тайную типографию, где печатались большевистские листовки. Но поработать здесь сколько-нибудь долго Бауману не удалось. За ним по пятам начали ходить филеры московской охранки. В июне 1904 года его арестовали и засадили в «Таганку».

В одном из писем к своему отцу, кустарю—хозяину небольшой мебельной мастерской, настроенному соответственно своему социальному положению, Бауман трогательно урезонивает старика: «Мне очень прискорбно слышать, что Вы до сих пор не можете или не желаете понять меня... Счастлив тот, кто идет неуклонно, без страха и сомнения туда и прямо, куда указывают ему его совесть и убеждения»... «Постарайтесь вникнуть в мое сердце и Вы поймете, что иначе я не могу жить: мой путь давным-давно намечен, свернуть с него — значит убить свою совесть»... «Мы так любим человеческий гений, красоту, свободу, что с радостью и бодро смотрим в лицо самой страшной опасности, не боимся тернистой дороги, лишь бы перед нами светила яркая заря нашего идеала».

В те месяцы, когда Бауман был заперт в Таганской тюрьме, в России происходили огромные сдвиги, назревали крупнейшие революционные события. Начиная с 9 января 1905 года, с известного «Кровавого воскресенья», забастовки и другие выступления народных масс в разных местах России не прекращались. К октябрю 1905 года волна забастовок захватила всю Россию и превратилась во всеобщую. Царь и его министры — в тревоге. Царский трон зашатался. На сцене появляется манифест о так называемых свободах.

За несколько дней до этого Бауман был освобожден из тюрьмы под денежный залог «впредь до суда». Он сразу же со всем революционным пылом принялся за широкую большевистскую агитацию среди бастовавших рабочих Москвы. Как и все большевики, Н. Э. Бауман в день опубликования царского манифеста разъяснял массам провокаторскую сущность этого лживого и лицемерного документа.

31 октября, в момент, когда Бауман с красным знаменем в руках призывал рабочих направиться к тюрьмам с требованием немедленного освобождения заключенных там революционеров, черносотенец и охранник Михалин куском водопроводной трубы сразил Баумана насмерть.

Похороны Баумана, организованные Московским Комитетом партии, превратились в грозную демонстрацию сотен тысяч рабочих Москвы.

В ответ на убийство Баумана еще острее разгорелась революционная борьба в стране,—«борьба,—как говорил Ленин,—между старой Россией рабства, крепостничества, самодержавия и новой, молодой, народной Россией, Россией трудящихся масс...»

Новая, молодая, народная Россия под руководством большевиков сокрушила строй рабства, крепостничества, самодержавия. В нашей стране восторжествовала свобода, восторжествовал социализм.

Имя Баумана, виднейшего деятеля ленинско-сталинской партии, так много сделавшего для пробуждения и роста революционного самосознания русского пролетариата, никогда не изгладится из памяти трудящихся Советского Союза.

Ц. ЗЕЛИКСОН-БОБРОВСКАЯ.

*) «Грач»—кличка Баумана.

ИЕ—74055. Типография газ. «Курская правда». Тир. 55.100. Зак. 4702.

Отв. редактор М. ПАВЛОВ.

Коммунисты и комсомольцы! Будьте в первых рядах борцов за дальнейшее укрепление могущества нашего социалистического государства.

(Из призывов ЦК ВКП(б) к 28-й годовщине Великой Октябрьской Социалистической революции).

Пролетарии всех стран, соединяйтесь!

КУРСКАЯ ПРАВДА

ОРГАН КУРСКОГО ОБКОМА ВКП(б), ГОРКОМА ВКП(б) И ОБЛАСТНОГО СОВЕТА ДЕПУТАТОВ ТРУДЯЩИХСЯ

№ 217 (7116) | 31 октября 1945 г., среда | Цена 20 коп.

В СРОК ВЫПОЛНИТЬ РЕШЕНИЕ ЦЕНТРАЛЬНОГО КОМИТЕТА ВКП(б)

В жизни нашей области произошло событие, исключительную важность которого должен в полной мере осознать каждый партийный, советский и колхозный работник, каждый колхозник.

Внеочередной XVIII пленум обкома партии обсудил решение Центрального Комитета ВКП(б) «О неудовлетворительном руководстве хлебозаготовками в Курской области». Центральный Комитет вскрыл серьезнейшие ошибки в нашей работе,—ошибки, в результате которых область чрезвычайно отстала в выполнении главного сейчас долга перед Родиной—в сдаче государству хлеба. Создалось угрожающее положение для значительной части урожая других важных продовольственных культур—сахарной свеклы, подсолнуха, картофеля.

Страна остро нуждается в хлебе для быстрейшего восстановления разрушенного хозяйства, для дальнейшего усиления своей мощи, для повышения материального уровня жизни народа. Вот почему исключительно важно своевременно и полностью выполнить план заготовок хлеба в этом году. Но значительная часть партийной организации области, руководителей советских и заготовительных организаций и колхозов, не будучи с самого начала должным образом мобилизованы на борьбу за безусловное и быстрейшее выполнение заготовительных планов, не поняли в полной мере важности этого дела. Из этой основной ошибки вырос, тесно связан с нею ряд других. Среди значительной части работников партийного и государственного аппарата, руководителей колхозов ослабло чувство партийной, государственной ответственности за хлеб. Установившаяся негодная практика усугублялась тем, что областные и многие районные руководящие партийные и советские работники в ряде случаев не вскрыли и не помогли до конца на месте устранить допущенные недочеты в борьбе за хлеб, не проявляли должной требовательности в работе, плохо проверяли исполнение принятых решений.

Пленум обкома признал совершенно правильным решение Центрального Комитета и обязал все партийные, советские, земельные и заготовительные организации области обеспечить безусловное выполнение плана хлебозаготовок каждым районом и колхозом

Времени осталось очень мало. На счету буквально каждый час. Чтобы точно, в срок выполнить решение партии, нужно, прежде всего, чтобы каждая партийная организация, колхозный актив полностью поняли и, детально разобравшись в делах каждого колхоза, до конца исправили ошибки, приведшие к отставанию в хлебосдаче. Нужно составить трезвый расчет сил, конкретную и ясную программу—как работать, что сделать сегодня, завтра, в каждый оставшийся до срока день. И на деле поднять все силы и средства на борьбу за хлеб и на спасение урожая.

Первое, что надо сейчас сделать, это со всей энергией организовать молотьбу. Каждый молотильный агрегат должен работать сейчас бесперебойно, на полную мощность. Для этого следует создать все условия. Постоянные молотильные бригады колхозов должны состоять из лучших, наиболее добросовестных и работоспособных колхозников и колхозниц. Чтобы люди хорошо работали, надо о них позаботиться: организовать на току общественное питание, вести с ними серьезную политико-воспитательную работу, всемерно поощрять передовиков молотьбы. Молотьба — решающий участок хлебозаготовок. График, полная нагрузка и безотказная работа каждого агрегата сейчас—закон. Поэтому к молотильным агрегатам для организации дела нужно послать лучшие силы из районного актива. Ни одна молотилка ни на час не должна выпадать из поля зрения директора МТС, секретаря райкома партии, председателя райисполкома.

Второе—непрерывная, днем и ночью, вывозка зерна на ссыпные пункты всеми средствами. И здесь обязательное условие в каждом колхозе—постоянная транспортная бригада из лучших колхозников, забота о возчиках и серьезная воспитательная работа с ними. Вместе с тем необходимо добиться наиболее полного использования каждой работающей на вывозке хлеба автомашины.

Третье—использовать для быстрейшего выполнения плана все хлебные источники. Перемолотить хлеб там, где он нечисто обмолочен. Собрать зерно, потерянное на уборке урожая. Проверить правильность засыпки семенных и прочих фондов, решительно пресекая все и всяческие попытки укрыть хлеб от государства, положив конец потерям и хищениям

Все трудоспособные колхозники и колхозницы должны особенно напряженно поработать в эти дни на хлебопоставках и уборке урожая. Широко следует раз'яснить в колхозах решения Центрального Комитета и пленума обкома ВКП(б), у каждого колхозника возбудить чувство ответственности перед страной за поставки нужного ей продовольствия. Как никогда, необходимо поднять сейчас уровень политической воспитательной работы на селе, широко организовать соревнование колхозов, звеньев, молотильных, транспортных, тракторных бригад, шоферов за быстрейшее окончание хлебосдачи и всех сельскохозяйственных работ. Близится Октябрьский праздник. Красными обозами с хлебом ознаменуем 28 годовщину Октября!

Борьба за полное выполнение плана хлебосдачи в срок является для колхозов, для всех работников сельского хозяйства важнейшей партийной и государственной обязанностью. Серьезный экзамен перед партией, перед страной держит наша область. Он должен быть выдержан с честью.

Сердечный привет и пожелание долгих лет жизни шлют трудящиеся Курской области сталинскому Наркому Земледелия

Андрею Андреевичу АНДРЕЕВУ



Товарищу Андрею Андреевичу АНДРЕЕВУ

Центральный Комитет Всесоюзной Коммунистической Партии (большевиков) и Совет Народных Комиссаров Союза ССР горячо приветствуют Вас, виднейшего деятеля коммунистической партии и советского государства—в день Вашего 50-летия.

От всей души желаем Вам, дорогой Андрей Андреевич, многих лет здоровья и плодотворной работы на благо советской Родины.

Центральный Комитет Всесоюзной Коммунистической Партии (большевиков)
Совет Народных Комиссаров Союза ССР

УКАЗ

Президиума Верховного Совета СССР

О НАГРАЖДЕНИИ тов. АНДРЕЕВА А. А. ОРДЕНОМ ЛЕНИНА

В связи с 50-летием со дня рождения Народного Комиссара Земледелия СССР тов. Андреева А. А. и принимая во внимание его выдающиеся заслуги перед партией и советским народом, наградить тов. АНДРЕЕВА Андрея Андреевича орденом ЛЕНИНА.

Председатель Президиума Верховного Совета СССР
М. КАЛИНИН

Секретарь Президиума Верховного Совета СССР
А. ГОРКИН

Москва, Кремль, 29 октября 1945 года.

В Президиуме Верховного Совета РСФСР

Указом Президиума Верховного Совета РСФСР от имени Президиума Верховного Совета СССР многодетные матери гор. Курска награждены:

„Медалью материнства" I степени: КАРАЧЕВЦЕВА Анастасия Константиновна—домашняя хозяйка (Кировский район), КАРПАЧЕВА Анна Никитична—домашняя хозяйка (Дзержинский район), МЕРКУЛОВА Анна Максимовна—домашняя хозяйка (Ленинский район), ПОЛОВНЕВА Анна Стефановна—домашняя хозяйка (Ленинский район).

„Медалью материнства" II степени: АЛФЕРОВА Вера Семеновна—домашняя хозяйка (Ленинский район), АТРЕПЬЕВА Домна Сидоровна—колхозница колхоза „Мирный труд" (Дзержинский район г. Курска), АТРЕПЬЕВА Прасковья Гавриловна—домашняя хозяйка (Дзержинский район), БОЧАРОВА Пелагея Сергеевна—домашняя хозяйка (Кировский район), БЫКАНОВА Пелагея Никифоровна—домашняя хозяйка (Сталинский район), ВЛАСОВА Анисия Антоновна—работница завода (Ленинский район), ЗАХАРОВА Анна Григорьевна—домашняя хозяйка (Сталинский район), ЗУБОРЕВА Евдокия Васильевна—работница райисполкома (Ленинский район), ИВАНОВА Пелагея Ивановна—домашняя хозяйка (Ленинский район), ИВАСИШИНА Пелагея Яковлевна—домашняя хозяйка (Сталинский район), КАНИЩЕВА Анна Никаноровна—домашняя хозяйка (Дзержинский район), НИКУЛИНА Мария Васильевна—домашняя хозяйка (Кировский район), ТИТОВА Анна Порфирьевна—домашняя хозяйка (Сталинский район), ХАЛЕЕВА Александра Никитична—домашняя хозяйка (Дзержинский район), ХАЛЕЕВА Клавдия Семеновна—домашняя хозяйка (Дзержинский район), ХМЕЛЕВСКАЯ Анна Ивановна—домашняя хозяйка (Сталинский район), ЧЕРНЫШОВА Мария Трофимовна—домашняя хозяйка (Ленинский район).

Не терять на раскачку ни одного дня!

Вчера редакция обратилась к ряду секретарей райкомов ВКП(б) с вопросом: как в районах выполняется решение ЦК ВКП(б) об усилении хлебозаготовок. Ниже приводим ответы секретарей Льговского райкома т. Сентюрева и Белгородского—т. Луева.

Вчера во Льгове совещание районного партийного актива ознакомилось с решениями Центрального Комитета и пленума обкома ВКП(б). После совещания 89 районных работников выехали на помощь колхозам.

Что мы наметили делать и делаем, чтобы выполнить план в установленный срок? Открыли в районе шесть новых глубинных ссыпных пунктов,—это сократит многим колхозам путь вывозки зерна. Основная задача—ускорить молотьбу. За последнее время в районе дополнительно восстановлено 10 молотилок. К ним, как и к другим молотилкам, прикрепили для организации работы районных работников. Составлен график молотьбы. Каждый агрегат должен работать бесперебойно не меньше 18 часов в сутки. Директоров МТС обязали создать для этого все условия и ежедневно к 12 часам ночи сообщать в райком итоги работы каждого агрегата.

Есть сигналы о том, что в некоторых колхозах урожай обмолочен плохо. Например, в артели «Красная слободка» в обмолоченной соломе осталось до 15 процентов зерна. Активу поручено проверить качество обмолота

Есть факты укрытия зерна от государства. В колхозе «Новый мир» обнаружено 29 центнеров зерна, незаконно засыпанного в семфонд. Организуем сразу же проверку правильности засыпки хлеба в семенные и другие фонды.

Некоторые колхозы сейчас взяли обязательства сдать государству хлеб сверх плана. В три дня вывезти 200 центнеров сверхпланового зерна обязался колхоз «13-й год Октября», 300 центнеров хлеба дополнительно сдаст артель им. Буденного и т. д.

* * *

В Белгороде прошло районное совещание партийного актива. Актив обсудил решения ЦК ВКП(б) и пленума обкома. На этом совещании перераспределены силы актива, посылаемые для работы на село. Наиболее сильных товарищей закрепили за молотильными агрегатами. Агрегатов в районе работает 19. Есть примеры хорошей организации молотьбы. В Добровольческом сельсовете, в «Красной ниве», Пушкарского сельсовета, «Красном строителе», Ближне-Игуменского сельсовета, и еще некоторых колхозах молотилки работают днем и ночью. Но так обстоит дело далеко не везде. Задачей актива поставили—добиться круглосуточного производительного использования каждого агрегата. Закрепили за молотилками механиков МТС.

Совещание актива решило помимо общего ежедневного выполнения графика возки сделать дни 5, 6 и 7 ноября днями красных обозов с хлебом в честь 28-ой годовщины Октября. Белгородский горком ВКП(б) выделил в помощь райкому группу докладчиков для работы в колхозах.

Актив организует в колхозах проверку качества обмолота урожая. Обнаружено было, например, зерно в полове в беломестненской артели «13-й Октябрь». Эта полова перевеяна. Проверяется также зерно, засыпанное в семенные фонды и выделенное на внутриколхозные нужды.

Формы избирательных бюллетеней, установленные Центральной избирательной комиссией по выборам в Верховный Совет СССР

ИЗБИРАТЕЛЬНЫЙ БЮЛЛЕТЕНЬ

по выборам в Верховный Совет СССР

„____" _____ 194__ года

_____ округ № ____ по выборам в Совет Союза

Оставьте в избирательном бюллетене фамилию ОДНОГО кандидата, за которого Вы голосуете, остальных вычеркните.

Фамилия, имя, отчество кандидата в депутаты	Кем выставлен кандидатом в депутаты

Председатель _____ Окружной избирательной комиссии по выборам в Совет Союза _____

ИЗБИРАТЕЛЬНЫЙ БЮЛЛЕТЕНЬ

по выборам в Верховный Совет СССР

„____" _____ 194__ года

_____ округ № ____ по выборам в Совет Национальностей

от _____

(название союзной республики)

Оставьте в избирательном бюллетене фамилию ОДНОГО кандидата, за которого Вы голосуете, остальных вычеркните.

Фамилия, имя, отчество кандидата в депутаты	Кем выставлен кандидатом в депутаты

Председатель _____ Окружной избирательной комиссии по выборам в Совет Национальностей _____

ИЗБИРАТЕЛЬНЫЙ БЮЛЛЕТЕНЬ

по выборам в Верховный Совет СССР

„____" _____ 194__ года

_____ округ № ____ по выборам в Совет Национальностей

от _____

(название автономной республики, области или нацокруга)

Оставьте в избирательном бюллетене фамилию ОДНОГО кандидата, за которого Вы голосуете, остальных вычеркните.

Фамилия, имя, отчество кандидата в депутаты	Кем выставлен кандидатом в депутаты

Председатель _____ Окружной избирательной комиссии по выборам в Совет Национальностей _____

Смотр продукции шерстяной промышленности

Наркомат текстильной промышленности СССР подвел итоги недавно закончившегося смотра шерстяных тканей, вырабатываемых союзной и республиканской промышленностью. Шерстяная промышленность увеличивает выпуск тканей для населения и улучшает их ассортимент. Предприятия освоили новые типы тканей для пошивки пальто, костюмов и платьев—бостона, драпа, трико, крепа, кашемира и т. п.

Лучшие образцы тканей с новыми расцветками и рисунками отобраны для внедрения в производство.

Наркомат текстильной промышленности выделил в распоряжение директоров фабрик средства для премирования работников, принимавших непосредственное участие в разработке и освоении нового ассортимента тканей.

—□—

Охотничьи ружья

В цехах Тульского оружейного завода развертывается предоктябрьское соревнование. Успешно выполняются обязательства по изготовлению одноствольных ружей разных марок. Одновременно идет подготовка к массовому производству двухствольных курковых ружей центрального боя.

Над конструкциями и способами изготовления нового охотничьего ружья трудятся опытные мастера. Среди них—Алексей Кураков — лучший специалист по обработке стволов, гравер по металлу—Иван Федосеев и Михаил Почукаев, работавшие над отделкой ружья, подаренного тульскими оружейниками В. И. Ленину в 1922 году и другие. Старые мастера передают свой опыт молодежи. На заводе создана школа стволыциков, резчиков, гравер в и других специалистов оружейного дела.

—□—

Всесоюзные соревнования по рукопашному бою

Во Львове начались всесоюзные соревнования по рукопашному бою. Участвуют команды Москвы, Ленинграда, Тбилиси, Куйбышева, Львова и других городов. В соревнованиях по штыковому бою в финал вышли 10 москвичей, ленинградский мастер Туманов, тбилисец Шервадзе. Предстоят соревнования по преодолению полосы препятствий и встречи лучших фехтовальщиков.

—□—

Розовый фарфор

Декоративные и цветочные вазы, всевозможных расцветок чайные сервизы, фарфоровые бюсты писателей и полководцев, капители, барельефы—эти изделия доставили Ленинградскому фарфоровому заводу им. Ломоносова заслуженную славу. Здесь изготовляются также различные фаянсовые изделия для оборудования жилых домов и общественных зданий.

В ближайшее время завод начнет выпускать столовые сервизы из высококачественного белого прозрачного фарфора, рецептура которого недавно разработана заводской лабораторией.

В одном из цехов завода проводятся опыты по изготовлению продукции из розового фарфора.

—◆—

Семьям воинов

В Ново-Оскольском районе приняла широкие размеры помощь семьям военнослужащих и воинов, погибших на фронтах Отечественной войны. Так, колхозники Серебрянского, Песчанского, Ниновского, Заолешенского сельсоветов передали в фонд помощи заработок, причитающийся на 2044 трудодня. Колхоз «Великий путь», Серебрянского сельсовета, сдал 10 центнеров хлеба с гектара сверхпланового посева, а работники Новооскольского горсовета отчислили свой двухдневный заработок.

М. В. Фрунзе

(К 20-летию со дня смерти)

Еще в 1904 году в Петербурге М. В. Фрунзе вступил в большевистскую партию и стал профессиональным революционером. Пламенный оратор и прекрасный организатор, он всегда был среди рабочих. В Шуе и Иваново-Вознесенске Фрунзе создает боевые дружины, организует стачки. В 1905 году, в дни декабрьского вооруженного восстания, на баррикадах Красной Пресни он возглавлял отряд ивановских и шуйских ткачей.

В марте 1906 года в числе делегатов Иваново - Вознесенской организации РСДРП Фрунзе прибыл в Стокгольм на IV с'езд партии. Здесь он впервые встретился с Лениным, Сталиным и Ворошиловым.

Не раз царское правительство арестовывало Михаила Васильевича. Два раза его приговаривали к смертной казни, но под давлением общественного мнения эти приговоры заменялись тюремным заключением и каторгой. В 1914 году Фрунзе был сослан на вечное поселение в Сибирь в с. Манзурку, Верхоленского уезда, Иркутской губернии.

В 1915 году Фрунзе удалось бежать из ссылки сначала в Читу, а оттуда в Москву. В 1916 году партия направляет его на Западный фронт для революционной работы среди солдат. Под фамилией Михайлова он работает во Всероссийском Земском Союзе в Минске и создает в 10-й и 3-й армиях подпольные большевистские организации.

После Октябрьской революции Фрунзе ведет большую партийную и советскую работу в Иваново-Вознесенской и Ярославской губерниях. На посту окружного военкома Михаил Васильевич Фрунзе борется за укрепление советской власти, организует военное обучение рабочих, создает рабочие отряды и посылает их на фронт для защиты молодой Советской республики. В эти тяжелые годы Фрунзе проявил себя выдающимся политическим, государственным и военным деятелем. Воля партии, замыслы и указания Ленина и Сталина нашли в лице М. В. Фрунзе талантливого исполнителя, безупречно честного и преданного своей Родине.

В декабре 1918 года создалось тяжелое положение на Восточном фронте, Колчак угрожал республике. М. В. Фрунзе назначается командующим 4-й армией. Через месяц напряженной работы, в условиях жестокой борьбы с врагом, Фрунзе удалось поднять боеспособность армии, укрепить дисциплину, улучшить политическую работу в частях. Армия в марте 1919 года переходит в решительное наступление против уральских белоказаков. Вскоре Фрунзе вступает в командование южной группой Восточного фронта. По разработанному им блестящему плану Красная Армия нанесла белым контрудар из района Бузулука.

Колчаковские войска уже больше не могли оправиться от поражения. Они отступали. 9 июня 1919 года была взята Уфа. За успешное выполнение уфимской операции М. В. Фрунзе был награжден орденом Красного Знамени.

Командуя армиями Туркестанского фронта, Фрунзе уничтожает белоказачью армию Белева. Значение этой победы заключается в том, что она была одержана в грозные для страны дни, когда Деникин уже подходил к Курску. Успешные операции Фрунзе восстановили связь центра с Туркестаном, где лежал почти нетронутым двухгодовой урожай хлопка.

В полном блеске М. В. Фрунзе развернул свой военный талант на Южном фронте, в операциях против Врангеля. Одна из самых блестящих побед Красной Армии —разгром Врангеля в Крыму— связана с его именем. Осуществляя сталинский стратегический план, части Красной Армии под руководством Фрунзе разгромили отборные войска Врангеля в Северной Таврии. Лишь незначительная часть белогвардейских сил смогла укрыться за неприступными укреплениями Перекопа. Воспользовавшись тем, что северо-западный ветер отогнал часть воды из Сиваша в море, Фрунзе решает нанести основной удар через Сиваш в тыл укреплениям Перекопского вала и одновременно с перекопских укреплений штурмовать чонгарские укрепления.

Штурм был блестяще проведен героически сражавшимися частями Красной Армии. Разгром Врангеля является одной из наиболее интересных и сложных маневренных операций, проведенных М. В. Фрунзе. Последний крупный фронт гражданской войны был ликвидирован.

После окончания гражданской войны Фрунзе ведет многогранную работу по строительству Красной Армии. Он был назначен командующим войсками Украины и Крыма, с 1924 года—заместителем Наркомвоенмора, а затем председателем Реввоенсовета и Наркомвоенмором. Под руководством М. В. Фрунзе была проведена военная реформа 1924 года, заложившая основы дальнейшего строительства наших вооруженных сил. Фрунзе принадлежит разработка основных принципов проведения единоначалия в Красной Армии и его первое практическое применение. Он говорил: «...Мы должны иметь во главе наших частей людей, обладающих достаточной самостоятельностью, твердостью, инициативностью и ответственностью. Нам нужно иметь такой командный состав, который не растерялся бы ни при какой обстановке, который мог бы быстро принять соответствующее решение, неся ответственность за все его последствия, и твердо провести его в жизнь». Действительность подтвердила правоту этого высказывания М. В. Фрунзе.

Выдающийся деятель ленинско-сталинского типа, М. В. Фрунзе говорил, что подготовка страны к обороне — дело всего народа, что «...нам необходимо так построить хозяйство страны, придать такое направление нашей экономике как в промышленной области, так и в области сельского хозяйства, чтобы еще в мирное время учитывать нужды обороны». Красную Армию Фрунзе воспитывал в духе величайшей активности. Бойцам и командирам Красной Армии Фрунзе прививал ненависть к врагу, беззаветную смелость и честность при выполнении воинского долга.

Михаил Васильевич Фрунзе умер 31 октября 1925 года. Его смерть была тяжелой потерей для советского государства. На похоронах Фрунзе выступил товарищ Сталин. Он сказал:

«...В лице товарища Фрунзе мы потеряли одного из самых чистых, самых честных и самых бесстрашных революционеров нашего времени. Партия потеряла в лице товарища Фрунзе одного из самых верных и самых дисциплинированных своих руководителей. Советская власть потеряла в лице товарища Фрунзе одного из самых смелых и самых разумных строителей нашей страны и нашего государства. Армия потеряла в лице товарища Фрунзе одного из самых любимых и уважаемых руководителей и создателей».

За 20 лет, прошедших после смерти М. В. Фрунзе, Красная Армия превратилась в грозную силу, одержавшую блестящую победу в войне, подобной которой не знала история. В этой победе живет прекрасный подвиг товарища Фрунзе, посвятившего всю свою замечательную жизнь и талант укреплению мощи Красной Армии, ее техническому оснащению, развитию военного мастерства ее бойцов и командиров.

А. ДЕНИСОВИЧ.

Трудящиеся Советского Союза! Быстрее восстановим разрушенные города и села, подвергавшиеся немецкой оккупации!

(Из Призывов ЦК ВКП(б) к 28-ой годовщине Великой Октябрьской Социалистической революции)

В КОРЕНЕВО ВСЕ ЕЩЕ УГОВАРИВАЮТ

(От спец. корреспондента «Курской правды»)

В долбинском колхозе «Красный партизан» (Александровский сельсовет) у огромной раскиданной скирды стоят комбайн с трактором. Тут же кучи проросшего зерна, сгнивших отходов. Ни души. Невдалеке, у другой недомолоченной скирды, две подводы. Колхозники берут солому, прихватывая и необмолоченные снопы. Чуть дальше, у остановленного НАТИ, зарывшись в солому, дремлет тракторист.

— Что же никого не видно?— спрашиваем его.—День ведь хороший!

— Тут уже третью неделю не молотят,—отвечает он.—И машина исправна. Но вначале люди не выходили, а потом комбайнер плюнул и ушел неизвестно куда. Вот уж четвертый день его ищем...

Издалека слышится рокот мотора. То на дворе Кореневской МТС—скирды хлеба, у скирд комбайн, десятка два людей в замасленых куртках. Рабочие мастерской и трактористы из ближайших тракторных отрядов и молотильных агрегатов бойко подают снопы, а директор МТС тов. Опрышко, засучив рукава, отправляет их в пасть комбайна. Вот уже несколько дней подряд обмолачивается хлеб с подсобного хозяйства МТС и с огородов ее работников.

Три недели стоял этот комбайн без движения в александровском колхозе им. Куйбышева. («Неисправен мотор»,—об'яснял Опрышко в райкоме), но потом перетащил комбайн из колхоза на усадьбу МТС, восстановил его в два дня и с поразительным успехом молотит урожай МТС.

А в колхозе им. Куйбышева, где, кстати, тов. Опрышко является уполномоченным райкома, уже около месяца, как приостановилась молотьба. Хлеб на площади более 100 гектаров стоит в скирдах и лежит в розвязи в поле. За 20 дней колхоз сдал государству 6 центнеров зерна.

Рядом колхоз «Новый путь». Из 172 га хлебов обмолочено 69. Здесь побывало два комбайна: один с начала уборки простоял месяц и был переброшен в колхоз им. Куйбышева (тот самый, на котором молотит тов. Опрышко), другой стоял две недели, после чего был отправлен в другой сельсовет. В колхозе уже не молотят более двух недель, столько же не сдают хлеб, хотя план хлебосдачи выполнен только на 44 процента.

В александровских колхозах особенно расшатана трудовая дисциплина. В артели им. Молотова работают ежедневно от 8 до 30 человек, а кроме них в колхозе насчитывается 21 штатный работник, 57 стариков и старух, 28 подростков.

Низка производительность труда. Звено Н. Ануфриевой (7 человек) за последние две недели выработало 29 трудодней, звено А. Никулиной тоже в составе 7 человек—33. Да и за весь год в трудовых книжках звена Никулиной насчитывается только 654 трудодня, или в среднем по 93 трудодня на каждого члена звена. Можно ли при этом говорить о недостатке рабочей силы?

Еще 25 августа бюро райкома отметило примиренческое отношение к срывщикам хлебосдачи ответственного уполномоченного по сельсовету Алешина, потребовало от него исправить положение и 10 сентября доложить райкому. В сельсовете все осталось без перемен. Ответственности с Алешина не спросили.

13 октября районное партийное собрание, обсуждавшее решение обкома партии, снова отметило, что Алешин не выполняет партийного поручения. Но и после этого александровские колхозы не сдали ни килограмма хлеба. И вот теперь, когда выяснилось, что Алешин за две недели после партийного собрания был в Александровке наездом всего три раза, между ним и секретарем райкома тов. Романенко произошел такой разговор:

— Что же вы не бываете в колхозах?

— Как хотите, я там бывать не буду.

— Но ведь вы прикреплены уполномоченным?

— Я не считаю себя уполномоченным, мало ли что вы там не напишете!

Алешин сослался на загруженность в работе в своем учреждении, и разговор этот закончился взаимными улыбками.

Становится непонятным, почему райком терпит партийную недисциплинированность, проявляемую не только Алешиным, но и другими руководящими работниками. Почему, например, не несет ответственности коммунист Токарев за то, что в колхозе им. Кагановича, за которым он закреплен, план выполнен на 8 проц., хотя в амбарах лежит более 50 центнеров намолоченного хлеба. Почему райком мирится с безответственным отношением к делу уполномоченных Кузьминой и Агафонова, хотя колхоз «Большевик», к которому они прикреплены, выполнил план на 19 проц. и теперь совсем приостановил хлебосдачу?

Правда, райком несколько раз предупреждал некоторых коммунистов, но разве можно назвать это большевистской требовательностью? На районном партсобрании секретарь райкома тов. Сычев называл более 10 колхозов, срывающих план хлебопоставок, но виновников этого обошел молчанием. Почему же? Потому что руководители района болезненно воспринимают критику коммунистов. Когда на одном из собраний коммунист Земляной справедливо указывал, что райком ослабил требовательность к активу, ухудшил руководство хлебозаготовками, секретарь райкома тов. Сычев и предисполкома тов. Пересыпкин встретили его выступление «в штыки». Следствием этого, как ни странно, явилось то, что на последующих партсобраниях и на бюро требовательность к коммунистам, не выполняющим поручения партии, еще более ослабла. Видно так уж заведено: не тронь меня, и я тебя не трону.

Кореневский район выполнил план хлебосдачи на 67 проц. Но что кроется за этой цифрой? Только 6 колхозов из 90 выполнили план, 21 колхоз сдал меньше половины; а есть и такие артели, что не вывезли и 20 процентов хлеба.

Если колхозы Снагостской МТС с 20 октября по 25 октября дали прирост 4,4 процента, то колхозы Кореневской МТС—2,4 проц., 26 колхозов Александровского, Долбинского и других сельсоветов не сдали за это время ни килограмма хлеба. Некоторые колхозы не сдают хлеб уже более чем две недели.

Положение серьезное. Но это не значит, что оно не может быть выправлено. Район имеет все возможности выполнить хлебопоставки. Чтобы добиться этого, необходимо навести большевистский порядок в колхозах и прежде всего укрепить дисциплину в рядах партийного актива.

Ч. ДОРОШЕНКО.



Колхозники артели «Веселе життя», Шебекинского района, оказывают большую помощь инвалидам войны и демобилизованным воинам в строительстве новых домов. За последние дни выстроены дома для И. П. Гречанникова и А. И. Гречанникова.

На снимке (слева): строительная бригада—П. Батраков, Т. Рябоштанов и 65-летний В. Гончаров—идут на стройку; справа: новые дома Гречанниковых.

Фото В. Турбина.

В честь праздника

В честь 28-й годовщины Октября колхозники терновского колхоза им. Калинина, Сажновского района, решили внести сверх выполненного досрочно плана хлебопоставок 50 центнеров зерна в фонд Красной Армии.

Их примеру последовали колхозники чурсинского колхоза „Об'единение". Сверх выполненного плана они обязались сдать 35 центнеров зерна в фонд Красной Армии.

Обязательства обоими колхозами выполнены—хлеб вывезен на пункты Заготзерно.

Е. ШИБАЕВ.

В передовых тракторных отрядах

Старо-Савинская МТС выполнила годовой план тракторных работ еще 1 сентября. В среднем на каждый 15-сильный трактор было выработано по 356 га. Отряды Шурова и Дурнова перевыполнили план в полтора раза.

За последний месяц выработка по МТС увеличилась еще на 20 проц. Коллектив МТС, вступив в предоктябрьское соревнование, добивается, чтобы выполнить план тракторных работ к 7 ноября на 150 проц.

ЕВДОКИМОВ,
директор Ст.-Савинской МТС.

* * *

Молодежные отряды Богословской МТС работают лучше других. Перевыполнил годовой план отряд Тимофея Шляхова. На каждый 15-сильный трактор выработано по 400 га. Выполнил план также отряд Андрея Бондакова.

Ф. КАЛСУНИНА.

* * *

В «Курской правде» уже сообщалось о хорошей работе тракторного отряда Стригуновской МТС, где бригадиром Василий Дорошенко. Отряд должен был обработать по плану 930 га, обработал 1803 га, т. е. в два раза перевыполнив годовой план тракторных работ. Сэкономлено 701 килограмм горючего и 11 процентов запасных частей.

Н. ЛОМАКО,
гл. бухгалтер МТС.

* * *

Горшеченский каучуксовхоз все 268 га озимых посеял вперекрест. Заслуга в этом принадлежит трактористам Кузнецову, Изотову и Махониной, которые значительно перевыполняли нормы выработки.

Совхоз уже заканчивает под'ем зяби. Кузнецов, Харламова, Изотова перевыполняют нормы пахоты в полтора раза. Они обязались в честь великого Октября закончить пахоту.

А. ТОЛОКОННИКОВ,
секретарь парторганизации.

СВОДКА

о ходе строительства домов для семей, проживающих в землянках, на 20 октября 1945 года

	План строительства	Построено на 20 окт.		План строительства	Построено на 20 окт.
Белгородский	401	295	Медвенский	73	58
Беленихинский	86	53	Михайловский	195	45
Бесединский	9	28	Н.-Оскольский	—	17
Б.-Полянский	30	65	Обоянский	8	—
Б.-Дворский	15	17	Октябрьский	14	—
Б.-Солдатский	—	58	Поныровский	212	25
Борисовский	5	1	Прохоровский	112	12
В.-Любажский	34	9	Пристенский	35	9
В.-Михайловский	—	28	Рыльский	85	48
Воловский	115	76	Ракитянский	157	53
Волоконовский	8	41	Сажновский	151	113
Горшеченский	13	10	Скороднянский	17	37
Б.-Троицкий	13	16	Солнцевский	76	61
Глушковский	—	13	Советский	1023	156
Дмитриевский	129	67	Ст.-Оскольский	50	39
Золотухинский	18	—	Суджанский	54	70
Иванинский	69	19	Тербунский	166	87
Грайворонский	—	36	Тимской	255	28
Ивнянский	35	8	Томаровский	143	29
Касторенский	7	1	Уразовский	—	2
Конышевский	—	9	Фатежский	27	11
Кореневский	430	36	Хомутовский	298	72
Корочанский	18	2	Черемисиновский	141	58
Кр.-Яружский	31	3	Чернянский	—	18
Кривцовский	33	4	Шебекинский	107	8
Крупецкой	110	33	Щигровский	201	115
Ленинский	6	1	Ястребовский	—	15
Льговский	32	8			
Мантуровский	70	—	Итого по области	5317	2124

* * *

В 1945 году построить хорошие, благоустроенные дома для трудящихся, проживающих в землянках,—таково задание советского правительства и лично товарища Сталина советским организациям районов, подвергавшихся немецкой оккупации. Чтобы все пострадавшие от немецких варваров к новому году получили благоустроенные жилища, в нашей области надо было построить 5317 домов. Как видно из помещаемой сегодня сводки, на 20 октября построено всего 2124 дома. Остается два месяца. Нужно очень серьезно поработать, чтобы выполнить задание правительства.

17 октября томаровцы взяли на себя обязательство построить досрочно 104 дома с тем, чтобы к Октябрьскому празднику ни одна семья не оставалась в землянках. Инициатива томаровцев подхвачена во многих районах. Но следует прямо сказать, что эти обязательства еще не подкреплены делом.

Есть районы, где предстоит особо большой об'ем работы. В Советском районе нужно построить 867 домов. А за декаду выстроено всего 76. В Понырях за эту десятидневку совершенно прекратили работу. Плохо идет строительство и в ряде других особо пострадавших районах. В Прохоровке построено два дома, в Михайловке—13, в Кореневе—12, в Крупце—10 и т. д. А ведь в каждом из них еще сотни семей ютятся в землянках.

Крайне непростительно и руководителям районов: Обоянского, Октябрьского, Ст.-Оскольского, Шебекинского, Золотухинского, Корочанского, Кривцовского. Здесь всего нужно построить по 10—20 домов, чтобы закончить переселение из землянок. Но за отчетную декаду никто об этом не позаботился.

Правительство обязало создать в колхозах постоянные строительные бригады, выделяет стройматериалы, оказывает всемерную помощь застройщикам. Область вступила в республиканское соревнование. Есть все возможности, чтобы быть в числе передовых. Это подтверждает пример ряда районов, по-большевистски проявляющих заботу о людях. Так, в Сажновском районе за декаду построен—101 дом, в Воловском —64, в Тербунах—76, в Судже—60. Всего по области с 10 по 20 октября переселено в новые дома 1057 семей.

ТОВАРИЩИ СТРОИТЕЛИ, ПРЕДСЕДАТЕЛИ СЕЛЬСОВЕТОВ И КОЛХОЗОВ! ПРОЯВИМ НАСТОЯЩУЮ СТАЛИНСКУЮ ЗАБОТУ О ЛЮДЯХ. В КАЖДОМ РАЙОНЕ, В КАЖДОМ КОЛХОЗЕ ОБЕСПЕЧИМ СЕМЬИ ПОСТРАДАВШИХ БЛАГОУСТРОЕННЫМИ ЖИЛИЩАМИ.

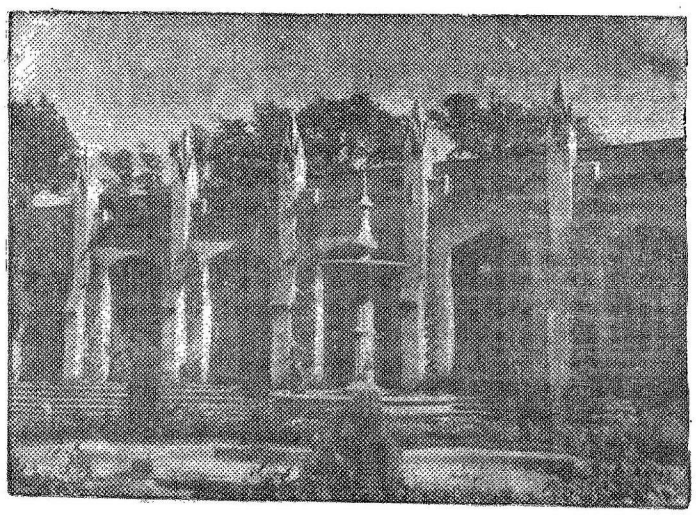

Целебный источник «Нарзан» в городе Кисловодске был загажен и разрушен немецкими оккупантами. Сейчас источник работает на полную мощность. Нарзан идет для лечебных целей на курорте и миллионами бутылок развозится во все концы страны.

На снимке: нарзанная галлерея в Кисловодске.

Фото Г. Аракельяна.

МАЛЕНЬКИЙ ФЕЛЬЕТОН

О трех коробках спичек

В вековой своей мудрости русский народ создал острую и меткую поговорку: „Заставь дурака богу молиться, он и лоб расшибет". Наш великий сатирик Салтыков-Щедрин таких „дюже рьяных", не в меру исполнительных субъектов, не думающих, а „тяпающих" головою, окрестил „головотяпами".

С исключительным головотяпством нам пришлось столкнуться в системе Курского горторга. Об этом показательном в своем роде случае, в назидание „иным сему подобным" следует рассказать.

Для производственных целей Курской гидрометеорологической станции в конце октября понадобились спички. Наступили холода, ночи стали длинные, участились перебои в подаче электроэнергии. Словом, при круглосуточных наблюдениях никак не обойтись без света и тепла, а стало быть, и без спичек.

Обращаемся в магазин горторга, просим отпустить за наличный расчет для госбюджетной организации три пачки спичек.

„Напишите,—говорят,—отношение на имя зав. горторгом". Пишем... Отбыв положенное время у дверей кабинета заведующего торготделом горсовета в ожидании аудиенции по столь важному вопросу, получаем, как и подобает в таких делах, солидную резолюцию наискось через все отношение цветным карандашом: „Секретарю. Выдать разрешение на три коробки (!) спичек. Дата, имя рек".

У секретаря, понятно, завал таких „малых и больших" дел, и само собою разумеется, за получением разрешения нам предлагают зайти завтра.

Завтра нам вручают оформленное по всем правилам канцелярского искусства отношение в адрес горторга. Из одного конца города идем в другой. Оказывается, снова нужна резолюция на сей раз директора горторга, ибо никому другому разрешать такие вопросы „по штату не положено". К нашему несчастью, директор горторга где-то совещается. Приходится, как говорится, возвращаться „не солоно хлебавши" и повторять посещение горторга на следующий (уже третий по счету) день.

Снова: ожидание, прием, резолюция. Последняя рождает новый официальный документ—направление в магазин.

Ну, наконец-то, кажется все должным образом расписано и подписано. Можно, повидимому, и получить разрешенный к отпуску товар. Как бы не так! Не зря же получают зарплату работники магазина. Они тоже должны писать и подписывать. На основании направления из горторга появляется на свет какой-то талон, ордер или накладная (в 3-х экземплярах!), на котором ставит свои подписи очередной триумвират: завмаг, бухгалтер и кассир. Последний ставит свою подпись в подтверждение того, что мы оплатили сполна стоимость отпускаемого товара—шестьдесят копеек.

Радуясь, что в конце концов мы будем со спичками и не надо больше ничего писать и никуда ходить, направляемся к продавцу и просим отпустить оплаченный товар.

Но... „суждены нам благие порывы"... Оказывается, что для получения товара нужна еще и доверенность.

Лишь на четвертый день, заготовив требуемую официальную доверенность, мы наконец получили с горторговской базы эти злосчастные три коробки спичек стоимостью в шестьдесят копеек, для оформления выдачи которых потребовалось: пять официальных документов (не считая копий), две резолюции, двенадцать подписей должностных лиц, почти полтетради бумаги, а главное—столько драгоценного времени ряда ответственных и неответственных работников.

Н. АНТИМОНОВ.

ИЗ ПОСЛЕДНЕЙ ПОЧТЫ

ЗАТЯНУВШЕЕСЯ РАССЛЕДОВАНИЕ

В конце декабря 1944 года Ракитянский районный прокурор получил жалобу от рабочих готнянского птицекомбината. Рабочие писали, что директор птицекомбината Горяинов, вместе с зав. цехом Копытовой, разбазаривают продукты: меняют яйца на сахар, молоко, водку.

На неоднократные напоминания „Курской правды" о жалобе прокурор Ракитянского района полгода ничего не отвечал.

Наконец, в июле обет молчания был нарушен. Прокурор т. Красюков известил редакцию: „Дело в отношении директора птицекомбината т. Горяинова находится в стадии расследования".

Можно удивляться, что факт разбазаривания продуктов и денег проходит столь длительную стадию расследования. Редакция снова и снова напоминает прокурору, что ждет результатов.

Понятно неловкое положение прокурора: ответить нужно, а отвечать неудобно: шила в мешке не утаишь--собственное бездействие налицо.

Но выход все же был найден. 11 октября 1945 года ракитянская прокуратура сообщила, что „факты разбазаривания яйцепродуктов директором готнянского птицекомбината Горяиновым подтвердились. Дело в отношении его находится в процессе расследования".

Может быть с прокурорской точки зрения переход из „стадии расследования" в „процесс расследования" в течение 10 месяцев и является большим сдвигом, но редакцию все же интересует, когда наконец-то закончится „процесс расследования"?

Открытие Всемирной конференции молодежи

ЛОНДОН, 30 октября. (ТАСС). Вчера митингом в Альбертхолле открылась Всемирная конференция молодежи. Присутствовало более 5 тысяч человек. Собравшиеся тепло встретили делегации 64 стран, которые торжественно прошли через зал со своими национальными флагами.

После вступительной речи председателя к собравшимся обратился с речью английский министр торговли Стаффорд Криппс, который сказал, что „молодежь мира, которую впереди ожидают долгие годы активной деятельности, должна попытаться сформулировать свои взгляды на то, как должно быть устроено будущее".

Были зачитаны приветственные телеграммы, полученные конференцией от английского короля Георга VI, Трумэна, Эттли, Бевина, Стеттиниуса, Ван Ши-цзе и Кафтанова.

Хор рабочей музыкальной ассоциации под управлением Алана Буша исполнил английские, китайские, югославские и советские песни. Все участники митинга дали торжественную молодежную клятву. Тысячи молодых людей, находившихся в зале, провозгласили: „Мы обязуемся создать единство молодежи всего мира, всех рас, всех цветов, всех национальностей, всех вер, чтобы искоренить все признаки фашизма на земле, выковать глубокую и искреннюю дружбу между народами мира".

Митинг закончился пением национальных гимнов СССР, Китая, Франции, США и Англии.

СОБЫТИЯ В БРАЗИЛИИ

САН-ФРАНЦИСКО, 30 октября. (ТАСС). Радио Сан-Франциско передает, что, по сообщению из Бразилии, сегодня ночью все правительственные радиостанции в Рио де-Жанейро прекратили свою работу, после чего в город вступили танки, за которыми вошли пехотные войска, занявшие все стратегически важные пункты и правительственные здания в городе.

Президент Бразилии Варгас подал в отставку и сдал свой пост главе Верховного суда Бразилии Линьяресу в соответствии с конституцией, в которой говорится, что в случае смерти или отставки президента президентская власть передается главе Верховного суда.

Согласно сообщению из Рио де-Жанейро, волнения, происходящие в столице Бразилии, вызваны борьбой двух политических партий. До сих пор нет никаких официальных сообщений о происходящих событиях. Агентство Юнайтед Пресс сообщает, что в Рио де-Жанейро происходят уличные бои. Предполагают, что в боях принимают участие войска правительства Варгаса и вооруженные отряды его главного противника на предстоящих в декабре президентских выборах.

Открытие Временного Национального Собрания Чехословакии

ПРАГА. (ТАСС). Пражское радио сообщает, что 28 октября в здании парламента открылось Временное Национальное Собрание Чехословакии. Вступительную речь произнес премьер-министр Фирлингер. Из тяжелых сражений войны, сказал премьер-министр, наш народ вышел возрожденным и закаленным. Он осознал силу великой идеи национального единства.

Затем депутаты принесли присягу. Председателем Временного Национального Собрания единогласно избран Иосиф Давид.

После краткого перерыва вновь избранный председатель собрания Иосиф Давид внес предложение просить президента республики доктора Эдуарда Бенеша остаться при исполнении обязанностей президента до следующих выборов.

Это предложение было утверждено собранием.

Прибывший на заседание Временного Национального Собрания Эдуард Бенеш был встречен бурными овациями депутатов. Бенеш выступил с речью, тепло принятой Временным Национальным Собранием.

Суд над предателем Бардоши в Венгрии

БУДАПЕШТ. (ТАСС). 29 октября слушанием дела бывшего венгерского премьер-министра Бардоши Ласло начался большой процесс главных венгерских военных преступников.

В переполненном зале будапештской консерватории, где происходит процесс, присутствуют представители демократических партий, многочисленные венгерские и иностранные журналисты. Председательствует председатель народного суда доктор майор Акош. Обвинение поддерживают народный прокурор Фенеши Ференц и прокурор Салаи Шандор. В качестве защитника выступает д-р Берент Бела.

Открывая заседание суда, майор Акош подчеркивает важное значение этого процесса. После этого оглашается обвинительный акт, основные пункты которого сводятся к тому, что Бардоши, нарушив договор о вечной дружбе с Югославией, не только пропустил в нее через Венгрию немецкие войска, но и ввел в Югославию венгерские части; незаконно, без санкции парламента объявил войну Советскому Союзу; также самовольно прервал дипломатические отношения с Америкой и Англией.

После оглашения обвинительного акта суд приступил к допросу подсудимого.

Забастовка докеров в Англии

ЛОНДОН, 30 октября. (ТАСС). Агентство Рейтер сообщает, что в то время, как докеры портов Гримсби и Бристоля приняли вчера решение приступить к работе, в общем ходе забастовки докеров значительных изменений не произошло.

Лондонские докеры продолжают бастовать. Докеры порта Лит решили, что они прекратят забастовку только тогда, когда возобновят работу докеры всех остальных портов.

Для разгрузки пароходов с продовольствием в долину реки Мерсей прибыли войска.

БОГАТСТВА ЯПОНСКОГО ИМПЕРАТОРА

ЛОНДОН. (ТАСС). Лондонское радио передает, что токийские газеты опубликовали данные о богатствах японского императорского двора. Газеты пишут, что в 1942 году император Хирохито владел ценными бумагами на сумму в один миллион фунтов стерлингов. В 1940 году ему принадлежали три миллиона акров земли, дававшей в год 600 тысяч фунтов стерлингов дохода.

Положение на острове Ява

ЛОНДОН, 30 октября. (ТАСС). Лондонское радио передает, что в Сурабайске (восточной части острова Явы) всю ночь 29 октября происходила перестрелка между индонезийскими отрядами, с одной стороны, и английскими и индийскими войсками—с другой.

Принятие законопроекта о национализации английского банка

ЛОНДОН, 30 октября, (ТАСС). Как передает агентство Рейтер, 29 октября в палате общин состоялось второе чтение законопроекта о национализации английского банка.

Джон Андерсон (бывший министр финансов), выступивший, как главный оратор консервативной оппозиции, заявил, что законопроект совершенно не нужен.

За принятие законопроекта голосовало 348 членов палаты общин против 153.

КОРОТКО

△ Бельгийский премьер-министр Ван Акер заявил 27 октября о предстоящей национализации бельгийского банка.

Отв. редактор М. ПАВЛОВ.

Курский облдрамтеатр им. А. С. Пушкина
БЕДНОСТЬ НЕ ПОРОК

В кинотеатре им. Щепкина
Сестра его дворецкого

Детский сеанс
Сказка о царе Салтане

Кинотеатр „Смена"
Это было в Донбассе

Курский облдоротдел
с 1 ноября с. г.
открывает 5-месячные курсы
по подготовке изыскателей и проектировщиков по автогужевым дорогам.
На курсы принимаются лица, окончившие 8—10 классов средней школы. Курсанты обеспечиваются стипендией.
Заявления принимаются до 1 ноября в облдоротделе—Марата, 4.
465 1—2

В обеспечение предпраздничной и праздничной торговли безалкогольными напитками
Курский завод безалкогольных напитков доводит до сведения торгующих организаций, ОРСов учреждений и предприятий, **что заявки на таковые в ассортименте:** морс, сироп, газированная вода в бутылках принимаются до 31 октября с. г.
468

Курское областное отделение ГАПУ,
в соответствии с указанием Наркомздрава
об'являет прием на 2-й курс Курской фармацевтической школы
учащихся бывшей Льговской и других фармшкол второго и третьего курсов.
При заявлении необходимо представить следующие документы:
1) зачетную книжку или другие документы, подтверждающие учебу на 2—3 курсе фармшколы;
2) краткую автобиографию;
3) справку с места работы.
Прием заявлений производится по 5 ноября с. г.
Начало занятий не позднее 10 ноября с. г.
Гор. Курск, ул. Льва Толстого, 14. 478

Курская государственная филармония
ПРИНИМАЕТ ЗАЯВКИ
от общественных организаций на обслуживание проводимых вечеров в октябрьские праздники концертами, духовым и джаз-оркестром.
Обращаться по адресу: г. Курск, Красная площадь, 6, отдел искусств, филармония. 480

ТРЕБУЕТСЯ СТЕНОГРАФИСТКА
Обращаться по адресу: г. Курск, Ленина, 77, комн. 15.

◆ Издательству газеты „Курская правда"—кочегары, монтеры, возчики и чернорабочие.
Обращаться: г. Курск, ул. Ленина, 77, комната № 9.

◆ На постоянную работу летнему театру—столяры, плотники, электромонтеры, слесари, сторожа, кладовщик.
За справками обращаться по адресу: Красная площадь, 6, отдел искусств, с 9 до 12 ч. дня.
481

◆ Управлению легкой промышленности для работы—глав. бухгалтер, бухгалтеры - ревизоры, механики, теплотехники строители-инженеры и техники. С предложением обращаться: гор. Курск, ул. Ленина, 6, отдел кадров.
69

ИЕ—74056. Типография газ. «Курская правда». Тир. 55.100. Зак. 4710.