Областная общественно-политическая газета

КУРСКАЯ ПРАВДА

Издание основано в июне 1917 года,
выходит по вторникам, четвергам и пятницам

Июль 1945 год

Асеевка

Пролетарии всех стран, соединяйтесь!

КУРСКАЯ ПРАВДА

ОРГАН КУРСКОГО ОБКОМА ВКП(б), ГОРКОМА ВКП(б) И ОБЛАСТНОГО СОВЕТА ДЕПУТАТОВ ТРУДЯЩИХСЯ

№ 130 (7029) | 1 июля 1945 г., воскресенье | Цена 20 коп.

ЗА БОЕВУЮ РАБОТУ, КОМСОМОЛЬЦЫ СЕЛА!

В радостные дни празднования победы над гитлеровской Германией правительство наградило ленинско-сталинский комсомол орденом Ленина. Это третий орден комсомолу, сыны и дочери которого мужественно сражались на фронтах и героически трудились для победы в тылу.

Высокая награда — признание великих заслуг советской молодежи в Отечественной войне. Но она и многому и обязывает. Теперь, когда война закончена и начался период мирного развития, родина ждет от нашей славной молодежи новых трудовых подвигов.

Немалую лепту внесла в дело победы и молодежь нашей области. Но впереди грандиозные работы по возрождению хозяйства и особенно сельского хозяйства. Идет строительство разрушенных сел, культурных учреждений, восстанавливается животноводство, и колхозники трудятся над тем, чтобы вырастить урожай, достойный нашей победы. Есть где приложить комсомольские руки, проявить инициативу, свой почин.

Комсомольцы колхоза им. XVI годовщины Октября, Черемисиновского района, создав молодежные бригады, строят новую конюшню, готовятся к строительству новой школы. Вышли на прогрессивку молодые колхозники других колхозов района.

Комсомольцы колхоза им. Молотова, Октябрьского района, засилосовали 185 тонн сорняков, перевыполнив план в полтора раза. Более двух тысяч тонн засилосовано силами молодежи в других колхозах района.

Можно привести много примеров трудовой доблести молодых колхозников, ставших за плуг. Комсомолец колхоза им. Молотова, Б.-Солдатского района, тов. Ильин вспахал уже 18 гектаров пара. Комсомолец Алексей Моноаров из колхоза «Красная искра», Ст.-Оскольского района, вспахал 14 гектаров.

Эти примеры можно умножать без конца. Несомненно, сельские комсомольцы в подавляющем своем большинстве хорошо работают в колхозах. Но комсомолец должен не только хорошо сам работать, но и быть вожаком молодых колхозников. Молодежь проявляет сейчас замечательную инициативу. Вовремя заметить новое, поддержать инициативу и организовать молодежь на боевые практические дела—вот что требуется сейчас от комсомольских руководителей.

Какие это дела? Немцы разрушили почти все общественные постройки в колхозах. Отсутствие животноводческих и других хозяйственных помещений тормозит дальнейшее укрепление колхозов. Колхозники льговской артели «Рыбак» призвали всех колхозников области широко развернуть строительство общественных построек. Этот призыв уже нашел отклик в ряде комсомольских организаций. Но сделано еще мало. Многие комсомольские организации районов стоят еще в стороне от этого дела. А кто, как не комсомольцы должны возглавить строительство? По примеру черемисиновских комсомольцев необходимо в каждом колхозе создать молодежные бригады строителей, транспортные бригады по доставке леса, бригады по заготовке местных стройматериалов (камня, самана, хвороста).

Пашковские колхозники Стрелецкого района решили своими силами построить избу-читальню. Несомненно, их примеру последуют сотни колхозов. Но кто должен проявить в этом особую настойчивость, вложить больше других труда, как не комсомольцы и молодежь! Построить читальню в этом году — дело чести комсомольцев каждого колхоза.

Сейчас, когда поголовье скота на фермах увеличивается, потребуется много кормов. Так же, как и в прошлые годы, началось молодежное соревнование по силосованию, инициаторами которого стали комсомольцы Октябрьского района. Они с честью выполняют свое обязательство. Однако в целом по области силосование еще не развернуто. Надо добиться, чтобы бригады по силосованию были созданы в каждом колхозе, чтобы планы силосования были перевыполнены.

Наша область сильно отстала с под'емом паров. И одной из причин этого является то, что комсомольские организации не организовали соревнование молодых пахарей. Вспомните прошлые годы. Соревнование за под'ем паров стало в комсомоле традиционным. По инициативе комсомольских организаций развертывается соревнование в некоторых районах и в этом году. Комсомольцы артели «12 Октябрь», Обоянского района, обратились с призывом ко всей молодежи колхозов—быстрее вспахать пары. Они с честью выполняют обязательство — колхоз завершает пахоту. Но почему же Обоянский район плетется в хвосте отстающих? Потому, что райком комсомола остался глух к призыву комсомольцев артели «12 Октябрь» и не организовал соревнование: райком не знает лучших пахарей, опыт их работы не распространяется. Что же можно ожидать, если соревнованием никто не руководит?

Много дела у сельских комсомольских организаций. Они должны следить и за работой звеньев на прополке хлебов и организовать помощь колхозам в подготовке к уборке урожая. Всюду должен быть комсомольский глаз, в любом деле комсомольская организация должна выступать, как организатор.

Говоря о задачах молодежи великий Ленин учил «чтобы каждый день в любой деревне, в любом городе молодежь решала практически ту или иную задачу общего труда, пускай самую маленькую, пускай самую простую».

Комсомольские организации должны повести за собой всю молодежь на героический труд и боевыми делами отблагодарить партию, правительство и товарища Сталина за высокую награду орденом Ленина. Только в труде будет расти и крепнуть авторитет каждого комсомольца и каждой комсомольской организации. За боевую работу, товарищи комсомольцы!

В обкоме ВКП(б)

Бюро обкома ВКП(б) одобрило письмо комсомольцев и несоюзной молодежи колхоза им. Молотова, Октябрьского района, к колхозной и совхозной молодежи области о силосовании кормов для общественного животноводства и скота колхозников (опубликовано в газете «Курская правда» от 27 июня 1945 года).

Бюро обкома предложило райкомам ВКП(б) и исполкомам райсоветов депутатов трудящихся обсудить письмо комсомольцев и несоюзной молодежи колхоза имени Молотова, Октябрьского района, на собраниях колхозников и рабочих и служащих совхозов и наметить практические мероприятия, обеспечивающие полное выполнение плана силосования кормов по каждому колхозу и совхозу до начала уборки хлебов.

В обкоме ВЛКСМ

Одобрив почин комсомольцев и молодежи колхоза им. Молотова, Октябрьского района, по организации соревнования по заготовке кормов, обком ВЛКСМ предложил райкомам ВЛКСМ и сельским комсомольским организациям обсудить письмо комсомольцев колхоза им. Молотова на собраниях комсомольцев и молодежи во всех колхозах и совхозах.

Для проведения собраний молодежи и организации помощи в силосовании в тех колхозах, где нет комсомольских организаций обком предложил райкомам командировать комсомольский актив из районных центров.

Обком ВЛКСМ установил, что комсомольские организации, молодежные бригады, комсомольцы и молодые колхозники, особо отличившиеся в соревновании по заготовке силоса, награждаются грамотами обкома ВЛКСМ.



Анастасия Секретьевна Легащева, награжденная орденом „Мать-героиня". Работает бригадиром колхоза им. Ворошилова, Золотухинского района.

Фото А. Богданчикова.

Устройство репатриируемых детей

Местные органы народного образования сейчас готовятся к приему и размещению в детские дома репатриируемых детей. Ребята в возрасте от 4 до 15 лет будут размещены в существующих детских домах, а также в специально организуемых.

В течение двух месяцев детские дома примут более 9 тысяч ребят. Наибольшее количество репатриируемых направляется в детские учреждения Куйбышевской, Саратовской, Ярославской, Рязанской, Кемеровской и Московской областей.

На полях страны

Во второй декаде июня значительно увеличилась площадь посева поздних культур. План ярового сева выполнен уже в колхозах и крестьянских хозяйствах 10 союзных республик (Белорусской, Казахской, Киргизской, Грузинской, Узбекской, Карело-Финской, Латвийской, Литовской, Эстонской и Молдавской), Алтайского, Краснодарского и Ставропольского краев, Башкирской, Татарской, Чувашской, Крымской, Дагестанской, Кабардинской, Якутской АССР, 29 областей РСФСР и УССР.

Общая посевная площадь под колосовыми зерновыми культурами в колхозах увеличилась по сравнению с прошлым годом на 5,6 миллиона гектаров.

Посадка и сев поздних культур, преимущественно овощей, картофеля (летние посадки), табаков и махорки, продолжаются.

Одновременно на полях ведутся работы по прополке, междурядной обработке и под'ему паров.

На Украине широко развернулись работы по обработке и уходу за посевами сахарной свеклы.

Работы по уходу за подсолнечником интенсивно ведут колхозы Херсонской, Днепропетровской областей и Крымской АССР.

Забота о детях военнослужащих

Наркомат просвещения РСФСР разослал местным органам и учреждениям народного образования письмо, в котором указывает, что их первоочередной задачей сейчас является оказание всемерной помощи семьям военнослужащих.

В июле должны быть закончены учет всех детей, потерявших во время войны родителей, и устройство их в детские дома и семьи трудящихся, решивших взять сирот на воспитание, под опеку или усыновить. В месячный срок предложено направить в детские сады всех детей военнослужащих, погибших воинов и инвалидов Отечественной войны. Дети в первую очередь направляются в летние лагери и на детские площадки.

До начала учебного года нуждающиеся ребята получат обувь и одежду и будут определены в школьные интернаты. Для детей военнослужащих создается запас учебников, тетрадей и школьно-письменных принадлежностей. Получившим осенние переэкзаменовки будет оказана помощь в подготовке к испытаниям.

По родной стране

Первые жатки-копнители

Запорожский завод „Коммунар" выпустил вчера первые 20 жаток-копнителей. Эта машина намного сокращает сроки уборки урожая, сводит до минимума потери зерна, сохраняет солому и полову.

Сейчас в сборке находятся еще 90 машин. В скором времени начнется их серийное производство.

Хинное дерево в СССР

В субтропических хозяйствах Абхазии успешно культивируется хинное дерево. В качестве однолетней культуры это ценное растение можно встретить во многих совхозах прибрежной полосы Черного моря. В Бицундском совхозе лекарственных растений осенью будет заложена большая хинная плантация. Работники совхоза изучают возможность массового распространения многолетних хинных насаждений в совхозах и колхозах Абхазии.

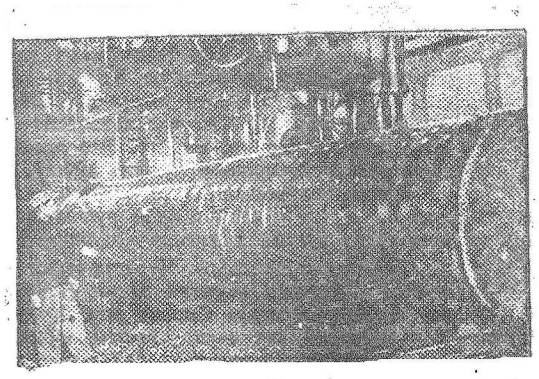

На восстановленном Таганрогском заводе „Красный котельщик".

На снимке: сверление барабана для теплоцентрали Краматорского завода.

Фото Н. Ситникова

НОВЫЙ ЗАВОД ШЛАКОБЛОКОВ

Под Москвой вступила в строй первая очередь нового завода шлакоблоков и сборных железобетонных конструкций.

Производство массивных и тяжелых строительных материалов здесь полностью механизировано. Все операции от подачи камней в пропарочные камеры до отправки их на склад готовой продукции производятся без перегрузок.

Завод будет выпускать также сборные железобетонные конструкции: ряду с восстановительными работами здесь ведется ремонт судов.

плиты и балки весом до двух тонн.

Возрождаются судостроительные заводы Украины

Усиленными темпами восстанавливаются судоремонтные и судостроительные предприятия Украины. На Херсонском заводе отстраивается механический цех и сооружается новая силовая станция. Одновременно с восстановительными работами строятся новые суда. Уже выпущено два буксира с дизелями новой конструкции. К концу года со стапелей завода сойдут еще 18 таких буксиров. Здесь, кроме того, ремонтируются суда, затопленные во время войны и поднятые сейчас со дна рек.

На Киевском заводе имени Сталина уже изготовляются детали и производится сборка судов. Построен первый мощный буксир новой конструкции.

Успешно восстанавливаются Запорожские судостроительный и судоремонтный заводы. На

им. Н. ...ВА

Беседа И. В. Сталина с г-ном Сун Цзы-венем

30 июня Председатель Совета Народных Комиссаров СССР И. В. Сталин имел беседу с Председателем Исполнительного Юаня Национального Правительства и Министром Иностранных Дел Китайской республики г-ном Сун Цзы-венем.

На беседе присутствовали Народный Комиссар Иностранных Дел В. М. Молотов, Вице-министр иностранных дел Китайской республики г-н Виктор Ху, Советский Посол в Китае А. А. Петров и Китайский Посол в СССР г-н Фу Бин-чан.

Ф-тал. 45022

Пусть здравствует много счастливых лет Наш СТАЛИН на радость нам!

СЛОВО О СТАЛИНЕ

Так бывает: в самой гуще боя,
В самую крутую из минут,
Человек рискнет своей судьбою—
И его героем назовут.

Что ж, он это мраморное имя
По-солдатски честно заслужил:
Как с однополчанами своими
С мужеством и смелостью
дружил.

И в тот миг,
Когда был подвиг нужен,
Чтоб владеть удачей боевой,
Он сказал:
Попробуем, послужим!
И над смертью встал,
Как над травой.

Он—герой.
Но как назвать того нам,
Кто, событья зная наперед,
Путь к победе указал знаменам
И поднял над смертью
Весь народ.

Как назвать того,
Кто твердым взглядом
Тьму пронзив до солнечных
вершин,
Еще в дни боев под
Сталинградом
Видел нас входящими в Берлин.

Не ему ли судьбы поколений
Отдала отчизна под огнем,
Потому что в нем сегодня—
Ленин
И Суворов, и Кутузов—в нем.

Он не дрогнул под великой
ношей,
Но зато мы помним сколько раз
Словом мудрым, ласковым,
хорошим
Он подбадривал в походе нас.

Он пронес, прямой, такую
тяжесть,
Что еще никто не поднимал,
Если нынче в праздник
мир наряжен,—
Это он сей праздник миру дал.

Назовем же так его, как звали
В самый страшный час из
горьких лет:
По-родному, по-сыновьи —
Сталин,
Потому что выше званья нет.

Он на площадь смотрит—
и светлее,
Шире над Москвою небосклон.
Падают к подножью мавзолея
Клочья черных вражеских знамен.

И поверх победного парада,
Сквозь бетон, железо и гранит,
Он все тем же незабвенным
взглядом
Пристально в грядущее глядит.

Вот улыбкой вдумчивой и ясной
Встретил проходящий батальон.
Значит то, что видит он—
прекрасно...
Это наше Завтра видит он!

Николай КОРНЕЕВ.

Сталин— наша победа!

КАСТОРНОЕ. (**По телефону**). Весть о присвоении товарищу Сталину звания Генералиссимуса и Героя Советского Союза быстро облетела колхозы района.

На митинге в колхозе им. Октябрьской революции выступила звеньевая тов. Гусева.

— Радостные дни переживаем мы сейчас,—сказала она.— Отечественная война закончилась нашей полной победой над ненавистным врагом. Скоро вернутся в родные дома наши герои-воины, демобилизованные из армии. И всем этим мы обязаны нашему отцу, учителю и другу великому вождю. Сталин — наша победа. Пусть живет он и здравствует много лет на радость всем нам, на страх врагам нашим.

Мы приложим все силы к тому, чтобы вырастить хороший урожай, развить животноводство, умножать колхозные богатства.

Колхозники взяли обязательство в три дня закончить прорывку сахарной свеклы и прополоть просо, отлично подготовиться к уборке нового урожая.



Верит Сталин в тебя, пионер!

НА ПИОНЕРСКОМ КОСТРЕ КУРСКОЙ ШКОЛЫ № 1

Перед вечером роща Боевой дачи огласилась звонкими, молодыми голосами. Среди яркой зелени кустов орешника и дубняка замелькали алые огоньки пионерских галстуков, звуки горна огласили тихую рощу. Это пионеры Курской школы № 1 пришли сюда, чтобы зажечь свой традиционный пионерский костер в честь окончания учебного года, первый костер после войны, самый веселый.

Говорит директор школы Д. И. Певнев.

— Пионеры! Вы живете в славную эру, она освещена солнцем великой победы над лютыми врагами, которые хотели сделать вас рабами,—обратился он к детям.—Эту страшную черную жизнь рабов отвел от вас наш великий вождь и учитель Иосиф Виссарионович Сталин.

Товарищу Сталину присвоено звание Героя Советского Союза, он награжден вторым орденом «Победа». Ему, Верховному Главнокомандующему всеми вооруженными силами СССР, за особо выдающиеся заслуги присвоено высокое воинское звание нашей страны—Генералиссимуса Советского Союза.

Звонкое «ура» несется по роще... Ярко вспыхивает сосна, вдруженная посреди костра и алые искорки, как огоньки салюта улетают в чистое вечернее небо.

Выступает работник райкома комсомола тов Дидковская.

— Пионеры!—горячо начала она.—Никогда, никогда не зажгли бы вы этого костра, никогда не одели бы свои алые галстуки, если бы великий вождь нашей страны, награжденный высочайшей наградой за свои славные дела, не отрубил черную руку врага, которую занес Гитлер над вашими молодыми жизнями.

Делами своими должны вы ответить на эту заботу. Каким должен быть пионер я скажу вам словами одной песни:

«Пионер ничего не боится, Пионером отчизна гордится
Пионер всем ребятам пример. Верит Сталин в тебя, пионер!»

Участник Отечественной войны лейтенант Цибулевский, приветствуя ребят, поздравил их с успешным окончанием учебного года и рассказал о борьбе с диким врагом, о борьбе, на которую вдохновил нашу доблестную Красную Армию великий Генералиссимус Советского Союза товарищ Сталин.

Юные друзья! Для вас завоевана жизнь! Для вас кровью добыто счастье! Цените же его! Это дорогое счастье омыто алою, как ваши галстуки, кровью лучших людей.

Чутко вслушиваются ребята в каждое слово... Плывет лиловый дым от костра и тают в небе рубиновые искры. Роща омыта дождем, трава густая и мягкая—хорошо, как хорошо здесь сегодня!

Гармонист-школьник Чередниченко достает баян, и роща оглашается плавными звуками песни. Вокруг пылающего костра—плотное кольцо пионеров. Сменяя друг друга, они поют и декламируют. Хорошо рассказал стихотворение «Октябрьская звезда» Витя Толмачев, поет и декламирует начальник дружины Андрюша Дюкарев —любимый артист пионеров. Уже почти темно, а веселье все настает. Далеко несутся слова хорошей хоровой песни:

«Пробьет победы час, В честь нашего вождя,
Придет конец походам, В честь нашего народа
Но прежде чем вернуться в дом Мы радостный салют
К своим родным,— В полночный час дадим».

Л. ШЕЛЕСТ.

Вверху на снимке: пионеры идут на костер.

Фото В. Строева.

Воспитаем детей, достойных Родины

С большим воодушевлением участники областного совещания по народному образованию приняли поздравительную телеграмму товарищу Сталину.

«С величайшей радостью встретили мы исторические Указы Президиума Верховного Совета СССР о Вашем награждении.

Отечество украсило Вас почетными лаврами первого и доблестного воина. Этим актом народ увенчал Ваши особо выдающиеся заслуги перед Родиной.

Обязуемся отдать все свои силы и знания на воспитание поколения, достойного своей Родины и своего гениального учителя.

Желаем Вам, дорогой Иосиф Виссарионович, долгих лет жизни, здоровья и сил на благо нашей Отчизны».

Сердца говорят

Есть чувства, о которых очень трудно сказать, сказать так, чтобы выразить их столь же полно, верно и ярко, как они запечатлелись в сердце. Любое пышное слово кажется бледным, когда надо сказать о чувствах народа к Сталину.

Какая-то особенная, ни с чем несравнимая взволнованность царит на собраниях, посвященных высоким наградам, которыми отличает страна товарища Сталина. Вчера и сегодня мы побывали на колхозных митингах в Томаровском районе. Сегодня они проходят везде—и в ближних и в дальних селах.

Люди очень просто и коротко говорят на митингах, но именно эта простота лучше всего передает настоящие чувства.

— Спасибо ему за руководство!—сказала звеньевая Ольга Дмитриевна Кохан в колхозе им. Станиславского. И люди простили ей эту краткость речи, ибо все видели, как волнуется женщина: не в силах она совладать с собой. Видели они и другое: в 4 слова вложила она все, что чувствовала все эти годы, на что надеялась, во что верила. Руководство товарища Сталина привело ее, Ольгу Кохан, вчерашнюю беднячку к славе и достатку передовой колхозницы. Руководство товарища Сталина спасло ее, Ольгу Кохан, от участи ее землячек, тех, кого немцы расстреляли, здесь вот недалеко, в Бутово, на страшной известной Горе Смерти. Руководство товарища Сталина провело мужа Ольги Дмитриевны через всю Россию и половину Европы к берлинским предместьям. И оно же, это руководство, возвращает ей мужа. Письмо получила вчера: он едет домой. И если обо всем этом на собрании не сказала Ольга Дмитриевна, то это только потому, что великое множество радостных мыслей хлынуло тотчас же, как было названо имя вождя.

Говорил Андрей Иванович Скороход, невысокий старик, с рыжей пышной бородой.

Вспоминал дни оккупации: «Разве бы мы выжили? Разве дождались, если бы не знали, что Сталин про нас не забыл? Знали, потому и дожили. Не говорили про это вслух, в душе каждый надежду имел».

В колхозе «Победа» митинг собрался прямо в поле. Пока сходились люди из дальних бригад, женщины, сидя на траве, говорили о том, о чем сейчас только могут говорить женщины—о возвращении мужей с фронта. Судили и рядили, как славно их будет встретить сейчас—накануне уборки, и как это весело—убирать нынешний, добротный хлеб всей дружной семьей, всем вместе. А потом притихли все, замечтались о радостях, ожидающих каждую. Вокруг шелестели хлеба, переливалось волнуемое ветром, отливающее сёребром ржаное поле.

И вдруг все эти знакомые с детства места представились совсем в другом свете. И во всем—в каждой черточке того, что окружало людей, они увидели плоды трудов и дум того, кого сейчас собрались поздравить с наградой. Заговорили о поле—по чьему совету слили его, раньше размежеванное, в такой массивище, что и краю ему нет? Чьими тракторами распахали его? По чьему совету сделали поле это, раньше обычное, таким урожайным, что о нем узнала вся страна и, гордясь за это, ввела колхоз в сверкающие павильоны Московской выставки? Все это—Сталин. По его совету зажило Кустовое так, как можно только мечтать.

— По городскому... — вспоминают колхозницы.

— С электричеством, с баней, с родильным домом, с клубом, со своим театром...

— С водопроводом, с радио...

— С хлебом, со скотом, с богатством...

И подумалось, что также вот оглянулись вокруг сейчас все наши люди. Оглянулись и увидели—в новых городах и заводских строениях, и в ощетинившихся колосьями полях, и во всем, что окружает нас и что составляет жизнь нашу,—плоды гениального предначертания, великого труда, стального упорства и воли нашего отца—Сталина.

Митинг открыл Василий Черных, до недавнего времени командир танка. Солнце выглянуло из-за туч и на груди у оратора засверкал серебром силуэт Ленина—орден, заслуженный в боях под водительством Сталина.

Черных вспоминает путь—путь армии под руководством вождя: Москву, Сталинград, Курск, Белоруссию... А люди смотрели на оратора, сталинского ученика, внимали его словам и думали: сколько их, таких же, как он героев, выпестовал Сталин. Черных сказал, как в дни Сталинграда, когда у страны был на счету каждый солдат, Сталин послал их, тысячи молодых и здоровых ребят, с фронта на учебу; как странно им показалось уезжать в такие отчаянные минуты с передовых в тыл, и как они писали рапорты командиру, и как, несмотря на это, их все же держали за партой до той поры, когда Сталин сказал: пора. И тысячи танков с новыми танкистами ринулись поддерживать великое наступление. Только тогда они поняли, как гениально предвидел Сталин. В дни смертельных боев под Сталинградом он уже думал о битве за Берлин. «Товарищ Сталин всегда смотрит дальше всех нас, и вы представьте, товарищи, как хорошо, что он уже видит сегодня наш завтрашний день и делает все, чтобы он был лучше».

Потом выступил бригадир Макаров. Он напомнил людям о том, как заботится Сталин о людях освобожденных районов. Нас освободили 5 августа, а уже 23 мы узнали, что Сталин нам шлет и скот и машины и все прочее.

— Наш народ очень счастлив потому, что у нас есть Сталин,— так начал свою речь партизан, инвалид войны Назин, награжденный медалью «За боевые заслуги».

— У каждого из нас было за это время немало таких страшных дней, когда казалось, что нет выхода. У меня так было в июле 1942 года. Огромной силой валил немец, мы отступали и казалось сил не было удержать фронт. И тут приказ Сталина, знаменитый приказ, кто воевал тот помнит его: ни шагу назад. Как будто Сталин каждому показал — вот она Родина; отступишь—потеряешь ее, устоишь—будешь жить и она будет жить. Как-будто он меня за руку взял, товарищ Сталин, и повел. Его, когда я этого не забуду. Спасибо ему.

Присел на траву взволнованный оратор и над полями прошумели, как ветер, и эхом отозвались вдали сухие горячие рукоплескания. Люди пошли по работам. Шли молча, словно боясь расплескать словами о будничных своих заботах то светлое, глубокое чувство, которое возникает всегда, когда думаешь о Сталине. Чувство, помогающее жить, переносить невзгоды, всегда итти с поднятой головой вперед и вперед.

Г. РАДО(

О социалистическом соревновании районов и колхозов за под'ем колхозного животноводства

Постановление областной комиссии

Рассмотрев итоги социалистического соревнования районов и колхозов за под'ем колхозного животноводства и сохранение скота на животноводческих фермах за период с 1 января по 1 июня 1945 года, областная комиссия устанавливает, что первенство в социалистическом соревновании заняли следующие районы и колхозы:

Б.-ТРОИЦКИЙ РАЙОН (секретарь райкома ВКП(б) **Синегубов**, председатель исполкома райсовета т. **Селин**, зав. райзо тов. **Горяславец**, главный зоотехник т. **Поддубровский**, ст. ветврач т. **Попов**).

Колхозы района за пять месяцев 1945 года увеличили поголовье скота: лошадей на 6 проц., крупного рогатого скота на 1 проц., свиней на 60 проц. и овец на 57 проц. На фермах сохранено молодняка: жеребят 100 проц., телят 99 проц., поросят 98 проц., ягнят 98 проц. к числу родившихся. На фуражную корову надоено по 232 литра молока.

План постановки свиней на откорм выполнен на 100 проц. В текущем году на прифермских участках посеяно по 6 гектаров на колхоз корнеклубнеплодов.

На индивидуальную сдельщину с применением дополнительной оплаты труда переведено 68 проц. колхозников, работающих на животноводческих фермах.

УРАЗОВСКИЙ РАЙОН (секретарь райкома ВКП(б) тов. **Рыбинский**, председатель исполкома райсовета тов. **Писклов**, зав. райзо тов. **Огурцов**, главный зоотехник тов. **Клягин**, старший ветврач тов. **Полозов**).

Колхозы района за пять месяцев 1945 года увеличили поголовье скота: лошадей на 9 проц., крупного рогатого скота на 1 проц., свиней на 4 проц., овец на 44 проц. На фермах сохранено молодняка: жеребят 100 проц., телят 98 проц., поросят 95 проц. и ягнят 97 проц. к числу родившихся. На фуражную корову надоено по 285 литров молока.

План постановки свиней на откорм выполнен на 100 проц. В текущем году на прифермских участках посеяно по 4 гектара на колхоз корнеклубнеплодов.

На индивидуальную сдельщину с применением дополнительной оплаты труда переведено 91 проц. колхозников, работающих на животноводческих фермах.

В.-МИХАЙЛОВСКИЙ РАЙОН (секретарь райкома ВКП(б) тов. **Романцев**, председатель исполкома райсовета тов. **Позднов**, зав. райзо тов. **Вендин**, главный зоотехник тов. **Вергунова**, ст. ветврач тов. **Ториков**).

Колхозы района за пять месяцев 1945 года увеличили поголовье скота на фермах: лошадей на 3 проц., крупного рогатого скота на 3 проц., свиней на 54 проц. и овец на 54 проц.

На фермах сохранено молодняка: жеребят 100 проц., телят 97 проц., поросят 98 проц., ягнят 96 проц. к числу родившихся. На фуражную корову надоено по 218 литров молока.

План постановки свиней на откорм выполнен на 100 проц. В текущем году на прифермских участках посеяно по 4 гектара на колхоз корнеклубнеплодов.

На индивидуальную сдельщину с применением дополнительной оплаты труда переведено 100 проц. колхозников, работающих на животноводческих фермах.

Колхоз «БОЕВИК», Двулученского сельсовета, Уразовского района (председатель колхоза тов. **Щелочев**, заведующий фермами тов. **Татаринов**).

На животноводческих фермах колхоза увеличено поголовье скота: лошадей на 12 проц., крупного рогатого скота на 5 проц., свиней на 34 проц., овец на 34 проц. и птицы на 203 проц. На фермах полностью сохранен весь новорожденный молодняк. Надоено на фуражную корову 751 литр молока.

План постановки свиней на откорм выполнен на 125 проц. В текущем году на прифермском участке посеяно 10 гектаров корнеклубнеплодов. На индивидуальную сдельщину с применением дополнительной оплаты труда переведены все работники животноводства колхоза.

Колхоз им. КАГАНОВИЧА, Солотянского сельсовета, Валуйского района (председатель колхоза т. **Сергеев**, заведующий свиноводческой фермой т. **Сергеева**, заведующий молочной и овцеводческой фермами тов. **Щекин**).

На животноводческих фермах колхоза увеличено поголовье скота: лошадей на 2 проц., крупного рогатого скота на 21 проц., свиней на 94 проц. и овец на 27 проц. На фермах полностью сохранен весь новорожденный молодняк: жеребят, телят, ягнят и 99 проц. поросят. На фуражную корову надоено 640 литров молока.

План постановки свиней на откорм выполнен на 100 проц. В текущем году на прифермских участках посеяно 10 гектаров корнеклубнеплодов. На индивидуальную сдельщину с применением дополнительной оплаты труда переведены все работники животноводства колхоза.

Областная комиссия отмечает удовлетворительную работу по росту и сохранению поголовья скота **ВОЛОКОНОВСКОГО, БОРИСОВСКОГО, БЕЛГОРОДСКОГО и ТИМСКОГО районов.**

Наряду с этим комиссия отмечает совершенно неудовлетворительную работу по развитию колхозного животноводства **Иванинского, Конышевского, Старо-Оскольского, Фатежского и Кривцовского районов.**

Комиссия **ПОСТАНОВЛЯЕТ:**

Присудить переходящие Красные знамена обкома ВКП(б) и исполкома областного совета депутатов трудящихся победителям в социалистическом соревновании за под'ем колхозного животноводства и сохранение скота на животноводческих фермах **БОЛЬШЕ - ТРОИЦКОМУ, УРАЗОВСКОМУ, ВЕЛИКО - МИХАЙЛОВСКОМУ районам** и колхозам **«БОЕВИК»**, Уразовского района, и имени **КАГАНОВИЧА**, Валуйского района.

В обкоме ВКП(б) и исполкоме облсовета

Бюро обкома ВКП(б) и исполком облсовета депутатов трудящихся постановили:

Постановление областной комиссии по подведению итогов социалистического соревнования районов и колхозов за развитие колхозного животноводства утвердить.

Выходите в поход за силос!

Комсомольцы и молодежь колхозов Кривцовского района вступают в социалистическое соревнование по закладке силоса.

Блестящий пример показали комсомольцы артели «Трудовик» под руководством секретаря комсомольской организации Марии Гречанниковой. Для закладки силоса был организован двухдневный воскресник. В нем приняла участие вся молодежь села и школьники. Разбившись на группы, одни подготавливали ямы, другие косили сорняки, третьи подвозили их и силосовали. За два дня было заложено 40 тонн сорняков, столько, сколько было предусмотрено по плану колхоза.

Комсомольцы продолжают работу. Они решили в ответ на призыв комсомольцев артели им. Молотова заготовить на каждую колхозную корову 5 тонн и на корову колхозника 3 тонны силоса.

Дружно работает на силосовании и молодежь колхоза «9-е января». Под руководством комсомольца Ивана Кофанова там уже заложено 90 тонн силоса.

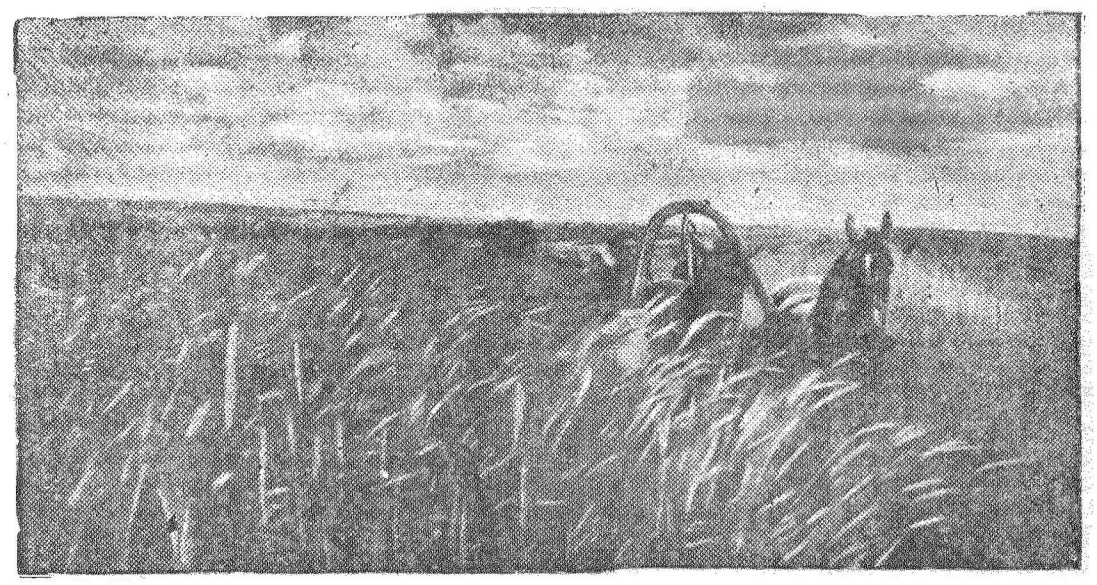

Хлеба бушуют (колхоз «Красная заря», Черемисиновского района).
Фото А. Богданчикова.

Есть 65 тыс. тонн торфа!

Опубликованное в «Курской правде» обращение работников Курского торфопредприятия было тепло встречено торфяниками артелей облторфсоюза. После обсуждения обращения рабочие и руководители артелей выдвигали встречные обязательства, которые они успешно выполняют.

Так, например, в отставшей ранее артели имени Кирова, Касторенского района, производительность труда за последнее время резко повысилась. Бригады тт. Волгиной и Говоровой А. А. сейчас выполняют дневные нормы на 120—125 проц. Отдельные члены этих бригад тт. Говорова, Козина, Дикарева, Голдина и другие дают почти полторы нормы ежедневно.

Высоко поднялась производительность в артели им. 20 годовщины Октября.

Из 26 артелей нашего союза 17 выполнили задание, которое им было дано в начале сезона, с превышением. Уже добыто более 65 тысяч тонн торфа.

М. ТОЛМАЧЕВ,
председатель облпромторфсоюза.

Благодарим пеновских комсомольцев

Шлем благодарность Пеновской первичной комсомольской организации, Ракитянского района, приславшим подарки бойцам, сержантам и офицерам нашей части.

Ваши теплые поздравительные письма принесли нам много радости.

Сообщаем Вам, что наши комсомольцы всегда были в первых рядах славных воинов Родины в боях за Советскую Украину, Крым, Латвию, Литву, Эстонию и в числе первых ворвались в логово фашистского зверя.

За особое отличие в боях наша часть получила 9 благодарностей от товарища Сталина.

С воинским приветом,
Александр РЕВИН, Петр ПШЕНИЧНЫЙ, Валентин НОСОВ, КОНКИН.
Полевая почта 77619.

Началась полевая практика

У студентов Старооскольского учительского института началась полевая практика. Под руководством старших преподавателей М. В. Заварыкина, В. А. Влазнева и И. Г. Краснопевцева студенты углубляют изучение программного материала. Тов. Краснопевцев провел инструктаж по устройству парников парижского типа и выращиванию в них рассады. Студенты посадили картофель, фасоль, кукурузу, тыкву, капусту.

В ближайших водоемах изучается жизнь мелких речных животных и животных болотистых мест. В лесах изучается флора.

С. ДАВЫДОВА.

Закарпатская Украина

(СПРАВКА).

Закарпатская Украина — область в Центральной Европе, расположенная в южных склонах и в предгорьях Карпат и отчасти в Нижне - Венгерской низменности. Площадь Закарпатской Украины—12,6 тыс. кв. км., население по переписи 1931 г.—725,3 тыс. человек (65 процентов всего населения составляют украинцы, 15 процентов — венгры и 15 процентов—евреи). Центр Закарпатской Украины—город Ужгород (26,7 тыс. жителей). Главное занятие населения — сельское хозяйство: скотоводство, лесное дело, т. к. половина всей площади покрыта лесами. Промышленность развита слабо (вместе с ремеслами в ней занято лишь 10 процентов населения) и связана, главным образом, с сельским хозяйством и лесными промыслами (мукомольная, винокуренная промышленность, лесопильные заводы).

Закарпатские украинцы являются частью украинского народа. По языку, обычаям и культуре они мало чем отличаются от украинцев Приднепровья, Галиции, Буковины и только исторические перепитии не давали им до сих пор возможности воссоединиться в едином государстве. После воссоединения с УССР Западной Украины (1939 г.) и Северной Буковины (1940 г.) карпатские украинцы были единственными, не воссоединившимися со своим народом.

Со времени вторжения венгров более тысячи лет Закарпатская Украина находилась под ИНОЗЕМНЫМ ИГОМ. Гнет венгерских феодалов наложил отпечаток на всю дальнейшую историю карпатских украинцев, которые до последнего времени оставались одним из самых отсталых народов в Европе как в экономическом, так и в культурном отношении.

Толчком к под'ему национального движения в Закарпатской Украине, охватившего широкие круги населения, явилось пребывание русских войск в Венгрии в 1848 году.

Национальное движение, связанное и тогда с общим движением славянских народов, выдвинуло на арену общественной жизни ряд выдающихся деятелей—писателей, историков, педагогов. Их деятельность проникнута глубокой любовью к своему народу и к славянству и, прежде всего, к русскому народу.

Народ Закарпатской Украины никогда не оставлял своих вековых надежд на воссоединение с матерью — Украиной. После развала лоскутной австро-венгерской империи осенью 1918 г. на Закарпатской Украине были созданы национальные советы, которые должны были решить вопрос о будущем края. В январе 1919 г. в Хусте, где собрались делегаты со всей Закарпатской Украины, было торжественно провозглашено воссоединение Закарпатской Украины с остальным украинским народом.

Однако по Сен-Жерменскому и Трианонскому договорам Закарпатская Украина была включена в состав вновь образовавшейся Чехословакии, исключительно из политических соображений. Сам факт включения Закарпатской Украины в Чехословакию был случайным. Существовали также проекты включения ее в Польшу и даже Румынию.

До 1939 года Закарпатская Украина находилась в составе Чехословакии в качестве автономной единицы.

Стремясь к нападению на Советский Союз, Гитлер уготовал Закарпатской Украине роль плацдарма для осуществления своих разбойничьих планов.

Героическая Красная Армия, разгромившая гитлеровские полчища на фронтах Отечественной войны, освободила территорию Чехословакии и в ноябре 1944 года изгнала гитлеровцев из Закарпатской Украины и принесла народу долгожданное освобождение. Население Закарпатской Украины получило возможность свободно выразить взгляды на свою дальнейшую судьбу.

26 ноября 1944 г. в Мукачеве открылся 1-й с'езд народных комитетов Закарпатской Украины, на котором собрались представители со всего края. С огромным воодушевлением с'езд принял манифест о желании соединить Закарпатскую Украину с Советской Украиной. С тех пор в городах и селах Закарпатской Украины проходили многочисленные митинги, на которых население единодушно требовало присоединения к Советской Украине.

При содействии чехословацкого правительства началось возрождение политической, экономической и культурной жизни страны после многих лет кабалы венгерских и немецко-фашистских оккупантов.

С первых шагов своей новой жизни Закарпатская Украина получает братскую помощь правительства Советской Украины. Правительство УССР прислало в Закарпатскую Украину зерно, строительные материалы, а также специалистов сельского хозяйства. Осуществилась многовековая мечта населения Закарпатской Украины: земля и лесные богатства перешли в его собственные руки. Народные комитеты уже передали крестьянам свыше 100 тыс. гектаров земли. Более 60 тыс. хозяйств получили земельные наделы. В осуществлении мечты закарпатских украинцев о воссоединении со всем украинским народом решающую роль сыграли дружественные отношения между Советским Союзом и образованным на освобожденной Красной Армией территории Чехословакии демократическим чехословацким правительством, которое пошло навстречу стремлениям карпато-украинского народа воссоединить Закарпатскую Украину с Советской Украиной.

Заключение договора между Союзом Советских Социалистических Республик и Чехословацкой республикой о Закарпатской Украине явилось осуществлением вековых чаяний закарпатских украинцев.

(ТАСС).

Международный обзор

Совсем недавно свободолюбивые народы приветствовали успешное разрешение вопроса об установлении зон оккупации Германии и о взятии на себя в этих зонах верховной власти правительствами четырех великих союзных держав. Сейчас народы демократических стран выражают свое удовлетворение в связи с новыми актами, укрепляющими дело мира, способствующими росту взаимного доверия миролюбивых стран. Речь идет прежде всего об образовании Польского Временного Правительства Национального Единства и об успешном завершении работы конференции в Сан-Франциско.

* * *

Соглашение о реорганизации Польского Временного Правительства и об образовании Временного Правительства Национального Единства является событием не только большого значения для народов Польши, но и фактором, имеющим крупное международное значение.

Эта весть вызвала одобрение как в самой Польше, так и за ее пределами. Печать Великобритании, США, Франции и других стран опубликовала сообщение об этом на самых видных местах. Английская газета «Ньюс Кроникл», приветствуя соглашение, называет его великим известием, а «Манчестер гардиан» пишет, что образование Временного Правительства Национального Единства является самым многообещающим событием в области международных отношений. Газета подчеркивает, что участники совещания по этому вопросу удивительно быстро пришли к единодушному решению. Это решение, покоящееся на принципах, провозглашенных Крымской декларацией, принято, как отмечает печать, без какого-либо давления со стороны великих держав, хотя представители этих держав в значительной мере содействовали созданию теплой и сердечной атмосферы.

Лондонская газета «Таймс» считает соглашение представителей Временного Правительства Польской республики и других демократических деятелей из самой Польши и из-за границы счастливым предзнаменованием для предстоящей встречи «большой тройки».

Сейчас Польское Правительство Национального Единства уже сформировано. Это, несомненно, должно привести не только к дальнейшему сплочению всех демократических сил страны в интересах ее роста и процветания, но и к укреплению ее международного положения. В решениях Крымской конференции, как известно, указано, что когда Польское Временное Правительство Национального Единства будет сформировано, «правительство СССР, которое поддерживает в настоящее время дипломатические отношения с нынешним Временным правительством Польши, правительство Соединенного Королевства и правительство США установят дипломатические отношения с новым Польским Временным Правительством Национального Единства и обменяются послами». Теперь пришло время выполнить это решение.

* * *

Закончившаяся в Сан-Франциско конференция Об'единенных наций войдет в историю, как одна из ярких вех на пути стремления свободолюбивых народов к сотрудничеству и миру.

Печать и общественные деятели США, Великобритании и других стран отмечают, что новая международная организация носит значительно более реалистический характер по сравнению с Лигой Наций. Сопоставляя принятый Устав с уставом Лиги Наций газеты отмечают, что первый имеет два важных преимущества. Эти преимущества заключаются в том, что крупнейшие мировые державы—советская Россия и США—являются сейчас активными членами новой организации, тогда как в старом пакте они не принимали участия. Лига Наций не располагала материальной силой. Сейчас, учитывая опыт прошлого, Устав Об'единенных Наций предусматривает создание военно-штабного комитета, ответственного за стратегическое руководство любыми вооруженными силами, предоставленными в распоряжение Совета Безопасности для предотвращения агрессии.

Известно, что Лига Наций вместо того, чтобы заботиться об укреплении дела мира, фактически покровительствовала агрессивным державам, развязавшим, в конечном счете, вторую мировую войну. Ныне Об'единенные нации договорились и зафиксировали это в Уставе, что они в интересах защиты дела мира будут применять по отношению к агрессору силу. Иностранная печать справедливо признает, что если Об'единенные нации хотят смотреть действительности в глаза и не хотят, чтобы их общее дело было обречено на неудачу, они должны поступать именно так—применять силу.

Но именно это-то обстоятельство и приводит в бешенство всех врагов мира. Как известно, им не удалось сорвать конференцию. Теперь они пытаются всячески опорочить новый Устав, умалить его значение.

Редактор мексиканской газеты «Универсаль» Брамбила, выражая сожаление о том, что такие «бесспорно миролюбивые страны, как Швеция, Испания и Швейцария», остались вне организации Об'единенных наций, делает вывод, будто Устав по этой причине является «новым инструментом войны». Всему миру известно, что под маской «нейтралитета» эти страны оказывали помощь гитлеровской Германии. Теперь Брамбила пытается доказать, что без участия этих стран дело мира будто бы обречено на неудачу. Поистине, только люди, лишенные разума, или ослепленные враждой к интересам единства Наций, могут договориться до столь абсурдных заявлений. Некоторые реакционные газеты уже сейчас заявляют, что Уставом нельзя руководствоваться, что он является будто бы «утопической панацеей». Но в этих пророчествах столько же реального, сколько было во всех предсказаниях о «срыве» работы конференции.

Было бы, конечно, неправильно утверждать, что Устав международной организации Об'единенных наций является лучшим инструментом мира. Но и в том виде, как он принят на конференции, он будет иметь большое значение для дела упрочения мира и взаимопонимания между народами. «Можно ли,—говорил товарищ Сталин в докладе о 27-й годовщине Великой Октябрьской Социалистической революции, — рассчитывать на то, что действия этой международной организации будут достаточно эффективными? Они будут эффективными, если великие державы, вынесшие на своих плечах главную тяжесть войны против гитлеровской Германии, будут действовать и впредь в духе единодушия и согласия. Они не будут эффективными, если будет нарушено это необходимое условие».

Прогрессивная печать демократических стран положительно оценивает перспективы этого единства Об'единенных наций. Что касается Советского Союза, то его делегация в Сан-Франциско уже продемонстрировала отношение народов СССР к единству миролюбивых стран. Советская делегация своей твердой и принципиальной позицией немало способствовала успеху конференции и преодолению трудностей в ее работе. Выступления товарища Молотова и других членов делегации с новой силой показали, что Советский Союз является самым последовательным защитником дела мира, самым искренним поборником свободы и счастья народов мира и что таким он будет и впредь.

И. ГЛОТОВ.

Подписание соглашения о содержании и репатриации советских и французских граждан, находящихся соответственно под контролем французских и советских властей

В последнее время в Москве имели место переговоры между представителями правительства СССР и Временным правительством Французской республики по поводу заключения соглашения о содержании и репатриации советских граждан как бывших военнопленных, так и гражданских лиц, оказавшихся под контролем французских властей и не подпадающих под действие соглашений о репатриации от 11 февраля 1945 года, заключенных Советским правительством с правительствами Великобритании и США, и о содержании и репатриации французских граждан, освобожденных Красной Армией и находящихся под контролем советских властей.

29 июня 1945 года упомянутое соглашение было подписано по уполномочию Советского правительства заместителем Народного Комиссара Иностранных Дел СССР А. Я. Вышинским и по уполномочию Временного Французского правительства — поверенным в делах Французской республики г-ном Шарпантье.

Соглашение предусматривает немедленную репатриацию советских и французских граждан, находящихся соответственно под контролем советских и французских властей, и предоставление обоими правительствами транспортных средств для их репатриации, а также питание, одежду, медицинское обслуживание и удовлетворение других нужд указанных граждан другой договаривающейся стороны.

Польско-шведские отношения

ВАРШАВА. (ТАСС). Варшавское радио передает, что Польское правительство Национального Единства и правительство Швеции приняли решения об обмене дипломатическими представителями. Представитель Швеции уже находится в Варшаве, а представитель Польши в Швеции будет назначен в ближайшие дни.

Франция признала временное Польское правительство Национального Единства

ПАРИЖ, 29 июня. (ТАСС). Как передает парижское радио, представитель Франции в Варшаве Гарро сообщил о решении Франции признать Польское правительство Национального Единства.

На с'езде французской компартии

ПАРИЖ. (ТАСС). 28 июня на заседании с'езда коммунистической партии с докладом по вопросу о создании единой французской рабочей партии выступил Жак Дюкло. Остановившись на многократных попытках, предпринятых французской компартией еще до войны для того, чтобы добиться осуществления единства рабочего класса, Дюкло предложил руководящему комитету социалистической партии обсудить следующие предложения компартии:

во-первых, руководящий комитет социалистической партии и центральный комитет коммунистической партии отныне будут собираться совместно два раза в месяц для изучения положения, принятия решений, которые диктуются обстановкой, и для обеспечения выполнения этих решений;

во-вторых, бюро и исполнительные комиссии социалистических федераций и областные бюро и комитет коммунистов будут действовать аналогично;

в-третьих, представители обеих партий в правительстве будут придерживаться идентичной позиции в отношении проблем, предложенных на их рассмотрение;

в-четвертых, представители двух партий в различных ассамблеях будут действовать сообща: они будут проводить совместные собрания с тем, чтобы сообща рассматривать вопросы, поставленные перед ассамблеями, от которых эти вопросы зависят, и определять общую позицию;

в-пятых, обе партии проведут в жизнь, при всех обстоятельствах, единый список кандидатов во время предстоящих выборов без ущерба для соглашений, которые могут быть заключены с другими группировками в зависимости от обстоятельств;

в-шестых, отныне пропаганда будет организована совместно по всей стране и для этого будут об'единены люди и средства, которыми располагают обе партии;

в-седьмых, без промедления будет заключено соглашение относительно сотрудничества социалистов в газете «Юманите», а также во всей коммунистической прессе и сотрудничества коммунистов в газете «Популер» и во всей социалистической прессе.

«Таковы предложения,—заявляет Дюкло, — которые мы просим вас принять и уполномочить бюро с'езда передать их руководящему комитету социалистической партии».

ВОЙНА НА ТИХОМ ОКЕАНЕ

ЛОНДОН. (ТАСС). Как передает агентство Рейтер, штаб об'единенного командования вооруженными силами союзников в юго-западной части Тихого океана сообщает, что в северной части острова Лусон (Филиппины) американские войска продвинулись вперед. В центральной части острова Минданао американцы продвинулись на 3,2 км.

Самолеты союзников подвергли интенсивной бомбардировке Баликпапан (остров Борнео).

ВАШИНГТОН. (ТАСС). Штаб тихоокеанского флота США сообщает, что 27 июня американская авиация совершила налеты на острова Сакисима и Амами (о-ва Рюкю).

ВАШИНГТОН. (ТАСС). Военное министерство США сообщает, что весьма крупные соединения американских сверхмощных бомбардировщиков «Летающая крепость» совершили налеты на порты Сасебо, Модзи и Нобеока (остров Кюсю), а также на промышленный центр Окаямо (остров Хонсю).

Создание оборонительной армии в Токио

ТОКИО. (ТАСС). По сообщению агентства Домей Цусин, японское военное министерство об'явило, что для укрепления обороны Токио создана оборонительная армия. Ее командующим назначен генерал-майор Минору Иимура.

Как указывается в сообщении агентства, создание токийской оборонительной армии, последовавшее за созданием военных округов Цюгоку и Сикоку, является частью военной программы, предусматривающей укрепление обороны Японии в предвидении попытки союзников вторгнуться в страну.

Обнаружено золото, награбленное Риббентропом

ЛОНДОН. (ТАСС). Лондонское радио сообщает, что части 7-й американской армии обнаружили близ Зальцбурга (Австрия) награбленное Риббентропом золото в слитках, а также в американских и английских монетах на сумму в 7 млн. фунтов стерлингов. Как сообщают, это золото хранилось в имении Риббентропа близ Зальцбурга, а затем при приближении американских войск было зарыто в землю.

Отв. редактор М. ПАВЛОВ.

Курская государственная филармония.
В помещении областного драмтеатра им. А. С. Пушкина
ГАСТРОЛИ
воронежского театра музыкальной комедии
Свадьба в Малиновке
Начало в 8 час. вечера.

Кинотеатр им. Щепкина
Первомайский парад в Москве 1945 г.

Кинотеатр „Смена"
ЦИРК

ТРЕБУЮТСЯ:

◆ Стройотделу ХОЗО УНКВД по Курской области на постоянную работу шоферы. Имеется столовая спецторга. Обращаться: г. Курск, ул. Бебеля, 4, стройотдел ХОЗО УНКВД по К|о. 187

◆ Курской областной конторе Союзутиль на постоянную работу: старший диспетчер, диспетчер, плановик, товаровед, бухгалтер-ревизор. Адрес областной конторы: Курск, Володарского, 21. 123

Кредитно-экономический институт Госбанка СССР
об'являет прием на 1-й курс института
на 1945—1946 учебный год.

Институт имеет факультеты: 1. Кредитно-экономический. 2. Учетно-экономический. 3. Международных банковских расчетов.

Институт готовит высококвалифицированных экономистов: 1) по денежному обращению и кредиту СССР; 2) по международным банковским расчетам; 3) по банковскому учету и машинизации учета. Срок обучения 4 года.

В институт принимаются лица обоего пола в возрасте от 17 до 35 лет, а в заочный институт без ограничения возраста, имеющие законченное среднее образование и выдержавшие приемные экзамены по следующим предметам: а) истории народов СССР, б) географии; в) русскому языку и литературе; г) математике. Лица, окончившие средние школы с аттестатом отличника, принимаются в институт без приемных экзаменов в течение двух лет после окончания ими школы, включая и год окончания. Студенты института по снабжению приравниваются к рабочим. Иногородние обеспечиваются общежитием. Приемные экзамены проводятся с 5 по 25 сентября.

Заявления подаются на имя директора с приложением: а) автобиографии; б) аттестата об окончании среднего учебного заведения; в) паспорта (предъявляется лично); г) 3 фотокарточек и д) справки об отношении к воинской обязанности. Прием заявлений производится по 31 августа.

Адреса институтов: Московский кредитно-экономический институт—г. Москва, Ярославское шоссе, Церковная Горка, 30; Одесский кредитно-экономический—г. Одесса, Колонтаевская, 1; Саратовский кредитно-экономический институт—г. Саратов, площадь Революции, 11; Ленинградский учетно-экономический институт—Алма-Ата, Красноармейская, 65; Заочный кредитно-экономический институт—г. Москва, Неглинная, 12.

Курская областная контора Госбанка (отд л кадров). 209

Заочное отделение Курского госпединститута
сообщает студентам-заочникам, что летняя экзаменационная сессия будет проводиться для заочников факультетов исторического и географического до 24 июля с. г., для студентов факультета языка и литературы—с 25 июля по 30 августа. Явка обязательна

Дирекция института.

ИЕ—62974. Типография газ. «Курская правда». Тир. 50.100. Зак. 2819.

Пролетарии всех стран, соединяйтесь!

КУРСКАЯ ПРАВДА

ОРГАН КУРСКОГО ОБКОМА ВКП(б), ГОРКОМА ВКП(б) И ОБЛАСТНОГО СОВЕТА ДЕПУТАТОВ ТРУДЯЩИХСЯ

№ 131 (7030) | 3 июля 1945 г., вторник | Цена 20 коп.

ЦЕНТРАЛЬНАЯ НАУЧНАЯ БИБЛИОТЕКА ВОРОНЕЖСКОГО УНИВЕРСИТЕТА

РЕШАЮЩЕЕ СРЕДСТВО ПОД'ЕМА УРОЖАЕВ

Совет Народных Комиссаров СССР принял решение «О мерах по улучшению дела введения и освоения севооборотов в колхозах» — документ исключительной важности для развития колхозного хозяйства.

Страна вступила в период мирного развития. Вся энергия колхозников и колхозниц должна быть сейчас устремлена к главной цели—к получению высоких урожаев. Передовые звенья, бригады, колхозы имеют богатый опыт борьбы за высокие урожаи. Но для того, чтобы устойчивые высокие урожаи на больших площадях мог собирать каждый колхоз, отдельных, пусть передовых агротехнических приемов недостаточно. Нужна целая система мероприятий, обеспечивающих восстановление плодородия почвы, очищение полей от сорняков, накопление в почве запаса питательных веществ для растений. Передовая советская наука нашла такие мероприятия. Это—правильные многолетние севообороты с правильным размещением посевов после лучших предшественников, травосеянием, своевременной и правильной обработкой паров и другими работами—целой системой обработки земли. Еще до войны многие и многие колхозы начали внедрение правильных севооборотов. Война прервала эту работу. Великие победы Красной Армии открыли перед нашей страной, перед ее экономикой реальные перспективы мирного развития. И в дни торжества победы советская колхозная деревня получила от своего правительства глубоко научную, захватывающую своими масштабами программу борьбы за урожай.

В нашей области восстановление нарушенных севооборотов и введение новых началось вскоре после освобождения области, но идет крайне медленно. В Сажновском районе, например, до сих пор севообороты восстановлены лишь в 2 колхозах, Больше-Полянском—в 3, в Михайловском—в 8 колхозах. Задерживается составление проектов освоения севооборотов. В В-Любажском районе считают восстановленными севообороты в 37 колхозах, а переходные таблицы составили лишь в 5 из них. В Касторном ни один из составленных проектов еще не рассмотрен в райисполкоме. Кое-где введенные севообороты при посеве нарушены. Плохо в ряде районов идет подготовка колхозных мерщиков.

Солидная доля вины за все это лежит на облземотделе, работники которого не возглавили еще по-настоящему работу по внедрению и освоению правильных севооборотов.

«Совнарком СССР считает нетерпимым в дальнейшем такое отношение к делу введения и освоения севооборотов, как одного из решающих средств в под'еме урожайности сельскохозяйственных культур»,—записано в решении.

В течение нынешнего года в колхозах, где были нарезаны севообороты, должна быть организована проверка их состояния и освоения.

В этом году в нашей области, по решению правительства, нужно восстановить нарушенные севообороты в 500 колхозах и в 100 колхозах ввести новые.

При выборе севооборота нужно исходить из условий, особенностей каждого колхоза. Но есть определенные государственные задачи, требования, которым должен наиболее полно соответствовать каждый севооборот. Это—выполнение государственных заданий по развитию сельского хозяйства, наибольший рост урожайности, всестороннее развитие всех отраслей колхозного хозяйства. Непременными условиями при введении правильных севооборотов должны быть травосеяние, своевременный под'ем и хорошая обработка паров, полное освоение довоенной площади посевов.

Постановление правительства указывает и севообороты, наиболее отвечающие задачам развития сельского хозяйства нашей области: преимущественно 7-8-9-10-польные, с 1—2 полями черного пара, до 2 полей многолетних трав и с 4—6 полями зерновых, технических и других культур, а в свеклосеющих колхозах—с 3—4 полями зерновых и других культур и до 2 полей пропашных, включая сахарную свеклу.

В колхозах, имеющих значительные посевы овощных культур, конопли, кок-сагыза и других специальных культур, допускается введение специальных севооборотов. Для расширения кормовой базы наряду с полевыми севооборотами должны вводиться кормовые.

Важнейшее условие в севообороте — травосеяние, посевы многолетних трав, как основной путь к повышению урожая. Во многих колхозах нашей области семян многолетних трав недостает. Правительство указывает выход из положения: в каждом колхозе иметь семенной участок многолетних трав, чтобы в ближайшие два—три года обеспечить себя собственными семенами.

Подчеркивая важность значения севооборотов в развитии сельского хозяйства, правительство требует закрепить за всеми колхозами, где эта работа будет проводиться, специалистов сельского хозяйства, определяет пути контроля за правильным освоением севооборотов и подготовкой к их введению в будущем году, намечает обучение колхозных мерщиков и специальную переподготовку агрономов и землеустроителей.

Нельзя полностью учесть особенности каждого колхоза и избрать правильный севооборот, если в этом деле не примут активное участие сами колхозники. Формальная, кабинетная разработка севооборота недопустима!

Таковы основные требования, которые пред'являет в своем постановлении правительство. Совершенно ясно: для того, чтобы они были успешно выполнены, надо, чтобы наши партийные и советские работники вложили в это важное дело больше энергии, настойчивости, привлекли к нему внимание всей нашей общественности.

В ОБКОМЕ ВКП(б)

Бюро обкома ВКП(б) постановило:

1. Одобрить обращение пашковских комсомольцев Стрелецкого района к колхозникам области о строительстве и восстановлении изб-читален, напечатанное 24 июня в газете «Курская правда».

2. Предложить райкомам ВКП(б) обсудить это письмо на общих собраниях колхозников и помочь колхозам и сельсоветам разработать и осуществить конкретные меры по строительству и восстановлению изб-читален и колхозных клубов.

Ленинградцы готовят достойную встречу воинам Красной Армии

ЛЕНИНГРАД. (ТАСС). Исполком областного Совета депутатов трудящихся принял решение о мероприятиях по обеспечению приема, трудоустройству и культурно - бытовому обслуживанию демобилизуемых воинов Красной Армии. Всем исполкомам районных и городских Советов предложено подготовиться к встрече защитников родины, окружить их вниманием и заботой.

Организуется проверка состояния сохраняемой жилплощади военнослужащих; где нужно, будет произведен ремонт. В каждом городе и районе выделяется специальный жилищный фонд для возвращающихся фронтовиков, не имеющих жилья.

В районах, подвергавшихся немецкой оккупации, демобилизованным, нуждающимся в постройке или ремонте жилищ, отводятся бесплатно участки для заготовки строительного леса, выделяются строительные материалы.

Для временного проживания демобилизованных до получения ими постоянной жилплощади организуются благоустроенные общежития.

В городах и районах демобилизованные будут обслуживаться общественным питанием, промтоварами и т. д. в первую очередь. Предприятия местной промышленности, промкооперации и легкой промышленности организуют ремонт и пошивку одежды, обуви.

Организуются сборные пункты для приема на учет демобилизованных; обеспечивается быстрая выдача всех необходимых документов, паспортов, своевременная прописка и т. д.

Новый факультет иностранных языков

По решению Наркомпроса РСФСР с 1 октября при Курском государственном педагогическом институте организуется факультет иностранных языков. Он будет иметь отделения английского, немецкого и французского языков. На первый курс решено принять 45 человек.

К отводу союзных войск из советской зоны оккупации в Германии

БЕРЛИН, 2 июля. (ТАСС). С утра 1 июля Союзное Командование начало отвод английских и американских войск с территории советской зоны оккупации в Германии.

Наши войска, продвигаясь вслед за союзными войсками, вступили в города Шверин, Галле, Лейпциг, Веймар, Эрфурт, Плауэн.

О восстановлении отпусков рабочим и служащим

В связи с окончанием Великой Отечественной войны Президиум Верховного Совета СССР по представлению Совета Народных Комиссаров СССР постановил восстановить с 1 июля 1945 года очередные и дополнительные отпуска рабочим и служащим, отмененные на период военного времени.

Совету Народных Комиссаров СССР предоставлено право отсрочить предоставление отпусков рабочим и служащим в отдельных отраслях промышленности до конца 1945 года, с тем, чтобы за неиспользованный в связи с этим отпуск в текущем году выплачивалась рабочим и служащим соответствующая денежная компенсация.

Праздник в Закарпатье

УЖГОРОД. (ТАСС). Ликует народ Закарпатья. Этот праздник поистине велик и всеобъемлющ. Люди, годами не приходившие в долину, теперь спускаются вниз, одеваясь в лучшие свои одежды. Наряден и праздничен Ужгород—древняя столица Закарпатья. На домах—флаги, лозунги, зелень. Но праздничен не только внешний облик города — радостно на сердце у людей.

Сегодня у здания Народной Рады состоялся многолюдный митинг. На площадь пришло почти все население города—взрослые, старики, дети. Над колоннами—алые полотнища, транспаранты, портреты руководителей советского правительства, украшенные зеленью. На этот первый митинг Советского Закарпатья собралось около 15 тысяч человек.

Митинг открывает председатель Ужгородской Народной Рады тов. Стасив. Он предоставляет слово председателю Народной Рады Закарпатской Украины И. И. Туренице.

— Дорогие мои друзья, дорогие братья! — взволнованно говорит он.—Сбылась наша извечная мечта. Сбылось то, о чем мечтали наши отцы, деды и прадеды. День 29 июня останется навсегда у нас в сердцах, как самое дорогое и лучшее во всей жизни. Перед нами открыты блестящие перспективы, перед нами светлый и ясный путь.

Над площадью раздаются приветственные возгласы в честь великого вождя, Генералиссимуса Советского Союза И. В. Сталина.

С горячими речами выступили на митинге молодой рабочий Лешко, профессор И. Керча, председатель Совета профсоюзов Закарпатья И. Петрущак и другие. Все они выражали чувства огромной радости, вызванной воссоединением с Советской Украиной.

Под долго не смолкающую овацию участники митинга приняли приветствие товарищу Сталину и приветствия тт. Молотову и Хрущеву.

Сегодня же в большинстве городов и сел Закарпатья—в Мукачеве, Хусте и других—состоялись многолюдные митинги, посвященные воссоединению Закарпатской Украины с Советской Украиной.

Украинский народ восторженно приветствует воссоединение Закарпатской Украины со своей родной

С величайшей радостью встретил украинский народ договор между Советским Союзом и Чехословацкой республикой о воссоединении Закарпатской Украины со своей издавней родиной. На фабриках и заводах, в колхозах и учреждениях, в научных институтах и учебных заведениях состоялись многолюдные митинги. Рабочие, колхозники, интеллигенция горячо приветствуют исторический акт воссоединения своих закарпатских братьев со всем украинским народом.

Огромную радость вызвала эта весть в столице Украины. На «Укркабеле», в Арсенале, «Ленинской кузнице» и других предприятиях Киева прошли многолюдные митинги. После окончания рабочего дня трудящиеся со знаменами и портретами великого Сталина, руководителей партии и правительства направились в парки и на площади, где состоялись массовые митинги, в которых участвовало свыше 50 тыс. человек. Выступавшие на митинге выражали горячую благодарность любимому Сталину, осуществившему заветную мечту закарпатских украинцев, веками оторванных от своей родины.

Трудящиеся древнего украинского города Львова особенно радостно встретили договор между правительствами СССР и Чехословакии. Еще не так давно, в незабываемый 1939 год, Львовщина и другие исконные украинские земли были воссоединены с матерью Украиной. Вот почему ныне львовчане так хорошо могут понять чувства и мысли своих единокровных братьев по ту сторону Карпат.

В связи с подписанием договора во всех районах Львова прошли многолюдные митинги.

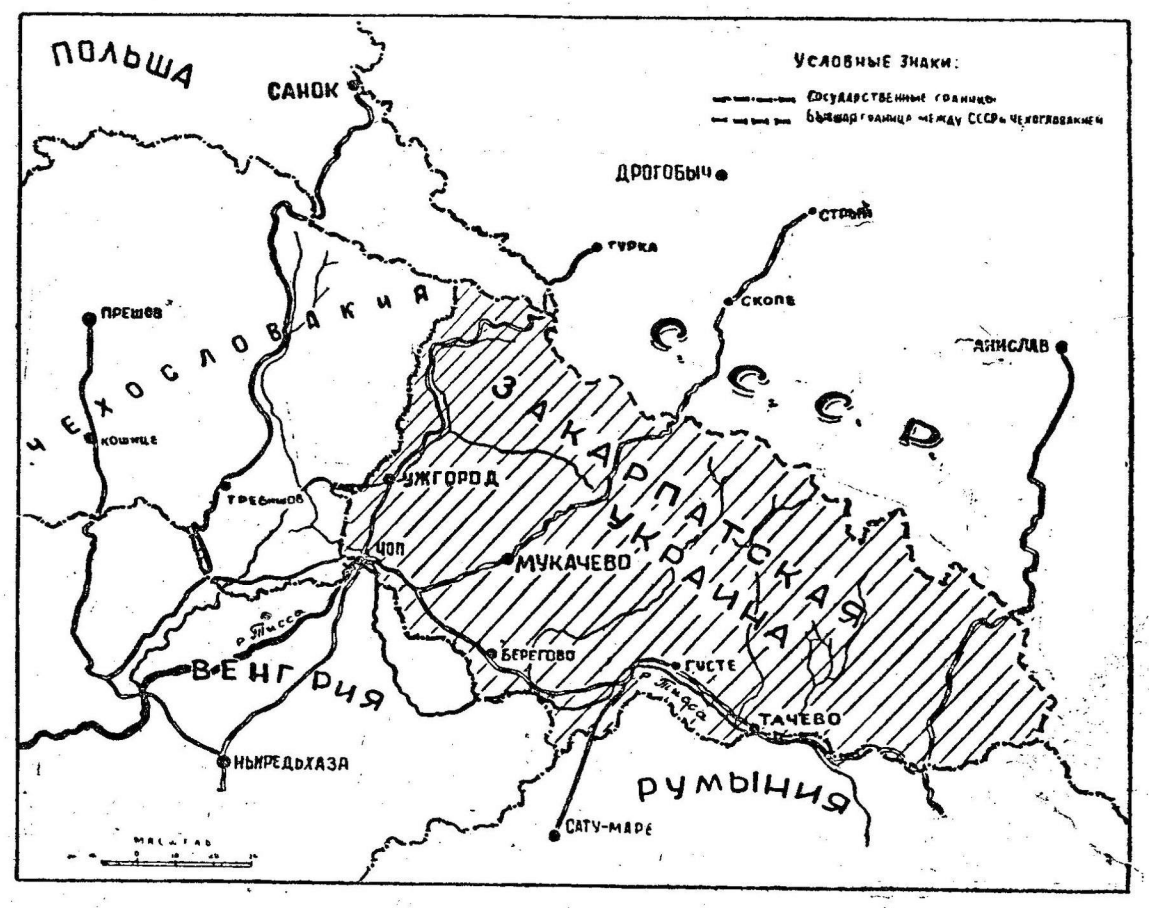

КАРТА ЗАКАРПАТСКОЙ УКРАИНЫ

ПРИЕМ В КРЕМЛЕ В ЧЕСТЬ УЧАСТНИКОВ ЮБИЛЕЙНОЙ СЕССИИ АКАДЕМИИ НАУК СССР

30 июня правительство устроило прием в честь участников юбилейной Сессии Академии наук СССР. На этом приеме было до тысячи участников. На приеме присутствовали члены президиума Академии во главе с ее президентом В. Л. Комаровым, почетные академики, академики-Герои Социалистического Труда, лауреаты Сталинской премии, выдающиеся ученые, представляющие все отрасли советской науки, маршалы и генералы Красной Армии-победительницы. Среди приглашенных находились также зарубежные гости—представители научных кругов Великобритании, Соединенных Штатов Америки, Франции, Бельгии, Швеции, Чехословакии, Югославии, Болгарии, Румынии, Ирана и других стран.

220-летний юбилей Академии, совпавший с радостными днями Победы, превратился в подлинный праздник нашей науки. В эти дни Академия подводила творческие итоги своей долголетней деятельности, отмеченной выдающимися трудами и открытиями русских ученых — гениального самородка Ломоносова, Менделеева и Лобачевского, Пржевальского и Мечникова, Попова и Тимирязева, Жуковского и Павлова, Чернышевского и Плеханова.

Великий Октябрь открыл новую главу в истории нашей науки. Следуя предначертаниям основателей советского государства величайших корифеев науки Ленина и Сталина, Академия теснее связалась с жизнью, с практикой, ученые стали в ряды борцов за социалистическое переустройство нашей страны.

Советская наука все эти годы ощущала на себе отеческую заботу партии, правительства, великого Сталина, который звал ученых смело и решительно ломать старые традиции, нормы и установки, творчески дерзать, прокладывать новые пути в науке.

Великая Отечественная война советского народа против немецко-фашистских захватчиков, этих вандалов XX века, явилась серьезным испытанием, серьезной проверкой жизненной силы советской науки и ее деятелей. Сегодня, когда отгремели орудия, когда страна вновь взялась за мирный созидательный труд, мы можем сказать, что советская наука с честью выдержала это испытание!

Вдохновленные Сталиным, наши ученые посвятили себя решению важнейших задач, продиктованных военной обстановкой. И первейшая из этих задач—мобилизация ресурсов страны на дело обороны. В те дни научные экспедиции бороздили обширные пространства Урала, Сибири и Казахстана, неутомимо разведывая новые запасы железа, руды, марганца, нефти и угля для наших заводов, сотни которых в начале войны перебрались на Восток. Творческая мысль ученых работала и в области конструирования новых видов вооружения, танков, самолетов, орудий; ученые делали сложные вычисления для артиллерии, авиации и боевых судов, открывали новые методы производства взрывчатых веществ, находили новые способы лечения раненых бойцов и командиров Красной Армии.

Над нашей Родиной взошло солнце великой Победы. Миллионы советских людей заняты напряженным творческим трудом. Мы залечиваем раны войны. Мы возрождаем наши города, заводы и колхозы. Мы разведываем новые природные богатства для того, чтобы поставить их на службу социалистическому строительству. В этих работах, грандиозных по своим масштабам, великая и почетная роль должна принадлежать деятелям советской науки!

...В Георгиевском зале Большого Кремлевского дворца, где собрались советские ученые, в 19 часов появляются товарищ Сталин, товарищи Молотов, Калинин, Ворошилов, Каганович, Андреев, Микоян, Жданов, Берия, Маленков, Шверник, Вознесенский.

В зале возникает бурная овация в честь товарища Сталина, руководителей партии и правительства. Участники приема встают, горячо приветствуя великого вождя и полководца, исторические заслуги которого в Великой Отечественной войне Родина отметила на-днях почетной наградой и присвоением ему высшего воинского звания — Генералиссимуса Советского Союза. Долго не смолкают горячие аплодисменты.

Товарищ В. М. Молотов приглашает президента Академии наук В. Л. Комарова и членов президиума Академии занять места за столом президиума.

Академики, тепло приветствуемые участниками приема, направляются к президиуму.

Товарищ МОЛОТОВ обращается к собравшимся с речью.

— Товарищи академики и наши уважаемые гости! Настоящий правительственный прием устроен в честь юбилея Академии наук, в честь ученых нашей страны и наших иностранных гостей—деятелей науки.

Отношение советского правительства к науке и ее деятелям нашло свое яркое выражение в знаменитом выступлении товарища Сталина о передовой науке и ее деятелях. Вы знаете об этом.

Советские люди могут многое сказать о великих успехах советской власти в деле коренного улучшения жизни нашего народа и в деле обеспечения его прав и интересов. Мы всегда помним о том, что эти успехи стали возможными благодаря тому, что революционное преобразование нашего общества было проведено и неуклонно осуществляется на основах науки, на основах научного социализма, величайшими современными представителями которого являются Ленин и Сталин. **(Бурные аплодисменты, переходящие в овацию. Все встают).**

Наши помыслы направлены на то, чтобы обеспечить максимум благоприятных условий для развития науки и техники во всех областях, в сфере общих принципов науки и в конкретных областях ее применения на практике. Наши усилия направлены на то, чтобы в максимальной мере обеспечить условия для самой широкой организации подготовки молодых научных кадров и для тесной связи нашей отечественной науки с мировой наукой и ее достижениями.

Я поднимаю тост в честь наших ученых, в честь нашей славной Академии наук, в честь президиума Академии наук и ее президента Владимира Леонтьевича Комарова!

Зал встречает заключительные слова товарища Молотова громом рукоплесканий. Товарищ Сталин, руководители партии и правительства горячо пожимают руки В. Л. Комарову, членам президиума Академии наук. Раздаются торжественные звуки оркестра. Все приветствуют заслуженных советских ученых, которые своими трудами сделали неоценимый вклад в развитие мировой науки и общества.

— Разрешите, — говорит далее товарищ Молотов,—поднять следующий тост в честь наших иностранных гостей, деятелей науки. Я поднимаю тост за здоровье наших ученых гостей, за их дальнейшие успехи и за то, чтобы развивалось тесное сотрудничество между советской наукой и иностранной наукой в интересах наших народов!

В зале возникают аплодисменты. Собравшиеся тепло приветствуют представителей зарубежной науки.

Товарищ Молотов предлагает тост в честь академиков-Героев Социалистического Труда. За здоровье и успехи академиков Комарова, Байкова, Бардина, Баха, Зелинского, Виноградова, Лысенко, Мещанинова, Мусхелишвили, Обручева, Орбели, Павлова, Прянишникова, Фаворского, Бурденко, Крылова, Капица, Богомольца, Абрикосова, Микулина.

— За ваше здоровье, товарищи! —говорит В. М. Молотов.

Слово берет академик В. А. ОБРУЧЕВ.

— Мы все слышали на закончившейся юбилейной Сессии нашей Академии наук, каких огромных успехов достигла наша наука за последние 20 лет по сравнению с предшествующим вторым столетием, — говорит Обручев. — Эти огромные успехи были обусловлены тем, что наше правительство всячески поощряло развитие науки, науки передовой, которая служит прогрессу, служит своему народу, своей Отчизне.

Товарищ Молотов предоставляет слово академику Л. А. ОРБЕЛИ.

— Товарищи! Истекшая Сессия Академии наук является еще одним доказательством того заботливого, внимательного отношения, которое проявляет наше правительство к науке. Я думаю, что выражу общее мнение, если принесу от имени всех собравшихся благодарность нашему правительству за все заботы о советской науке, за обеспечение возможности строить эту науку, и если скажу, что мы принимаем на себя обязательство развивать эту науку и дальше и поднять ее на еще более высокий уровень. **(Продолжительные аплодисменты).**

Следующее слово принадлежит президенту Академии наук Б. Л. КОМАРОВУ.

В. Л. Комаров говорит, что теперь, когда победоносно завершена Великая Отечественная война, наш народ может посвятить себя созидательному труду, развитию науки, культуры.

— Мы собрались здесь,—говорит академик Комаров,—вместе с представителями ученых иностранных государств в обстановке чрезвычайного дружелюбия. Мы надеемся, что установлены прочные связи между всеми академиями мира и между всеми учеными мира, будем работать сообща и добьемся таких результатов, каких не добились бы разрозненно.

Я предлагаю тост за Иосифа Виссарионовича, за Генералиссимуса Советского Союза, за нашего вождя и учителя, нашего друга Иосифа Виссарионовича! За Родину, за Сталина, ибо это неотделимо одно от другого!

Все встают и устраивают бурную овацию в честь великого Сталина—любимого вождя и полководца, приведшего нашу Родину к великой победе.

Слово получает академик А. А. БАЙКОВ.

— Юбилейная сессия Академии наук,—говорит он,—превратилась в великое торжество, в праздник советской науки, имеющий международное значение. В переживаемые нами исторические дни с особенной яркостью проявились сила, могущество и величие нашего Советского Союза. В чем причина таких огромных успехов? Причина заключается в том, что передовая наука, великими корифеями которой являются Маркс, Энгельс, Ленин и Сталин, лежит в основе жизни и деятельности нашего государства.

Академик Байков предлагает тост за передовую советскую науку, за ее процветание.

Зал встречает этот тост продолжительными аплодисментами.

Далее выступает академик В. П. ВОЛГИН.

— Мне хотелось бы сейчас поднять бокал за ту великую силу, которая обеспечила возможность этой научной работы, за ту великую силу, которая своими славными победами обеспечила возможность прогрессивного развития всему человечеству, за нашу доблестную, за нашу единую, родную Красную Армию. **(Бурные аплодисменты).** За наших доблестных воинов, прославивших Родину великими ратными подвигами, за славный офицерский состав нашей армии, за ее генералов и за великого вождя и полководца, за нашего дорогого и любимого товарища Сталина!

Бурной овацией встречает зал эти слова. Все встают. Раздаются крики «ура» в честь доблестной Красной Армии, в честь великого Сталина.

Следующее слово берет академик А. А. МИКУЛИН.

— Я поднимаю свой бокал за творцов новой техники,—говорит т. Микулин,—за творцов советской техники, которая поборола хваленую немецкую технику. Я поднимаю свой бокал за героев-бойцов которые, пользуясь этой техникой, победили гитлеровскую Германию!

Дружными аплодисментами зал поддерживает тост.

Академик И. П. БАРДИН говорит о мощи советского государства, которая поднялась за эти годы на небывалую высоту, о росте советской науки, служащей интересам этой жизни, интересам народа. Наше государство стало могучим, заявляет тов. Бардин, потому, что им руководит славная большевистская партия. Мы выдержали с честью все испытания войны и повергли в прах сильного врага благодаря тому, что нашу страну ведет от победы к победе великий Сталин. Да здравствуют наша партия и правительство и наш Генералиссимус товарищ Сталин! — восклицает академик Бардин.

Его заключительные слова зал встречает шумной овацией. Собравшиеся горячо приветствуют товарища Сталина, руководителей партии и правительства, обеспечивших исторические трудовые и военные победы советского государства.

Далее выступают академик Н. Д. ЗЕЛИНСКИЙ и известный советский конструктор В. Я. КЛИМОВ.

Товарищ Климов поднимает тост за великого корифея марксистско-ленинской науки, почетного академика Иосифа Виссарионовича Сталина.

Весь зал встает и горячо приветствует родного Сталина, с именем которого связаны блистательные победы советского оружия, исторические достижения социалистического строительства, успехи нашей науки и культуры.

— Товарищи! Я поднимаю тост за тех,—говорит академик Т. Д. ЛЫСЕНКО,—кто в трудных условиях, в тяжелые дни войны бесперебойно снабжал нашу победоносную доблестную Красную Армию и промышленность продовольствием и необходимым сырьем, кто являлся и является оплотом бурного развития нашей молодой агробиологической мичуринской науки, я поднимаю тост за колхозников и рабочих совхозов, за агрономов и всех других работников системы Наркомзема Союза во главе с Наркомом Андреем Андреевичем Андреевым. Я поднимаю тост за агрономов и других работников Наркомата Совхозов во главе с Наркомом Совхозов Павлом Павловичем Лобановым. Я поднимаю тост за того, кто наряду с другими важнейшими военными вопросами, более чем кто-либо, думал и заботился о хлебе, о развитии наших колхозов и совхозов, о развитии нашей агробиологической науки, я пью за здоровье Иосифа Виссарионовича Сталина! — заканчивает под бурные овации тов. Лысенко.

Дальше говорит товарищ МОЛОТОВ.

— Товарищи, я поднимаю тост за старейшего из руководителей советского государства, за нашего Президента Михаила Ивановича Калинина.

Зал отвечает на слова товарища Молотова бурными и продолжительными аплодисментами и криками «ура».

С краткой речью выступает М. И. КАЛИНИН.

— Товарищи! Не случайна близость общения научных работников с советской властью. Внешние проявления близости еще в очень слабой степени доказывают эту близость. На самом же деле эта близость покоится на очень серьезном фундаменте и она гораздо честнее, чем внешне кажется. И это естественно.

Наше государство—социалистическое. Промышленность в нашем государстве—в основном, большая ее часть, крупная промышленность — государственная. Поэтому требуется целесообразное, разумное, т. е. научное руководство ею. То же самое можно сказать и о сельском хозяйстве. Мы хотим деревню, ее культуру, ее людей сделать людьми городскими, культурными, иначе говоря, чтобы их культура, быт равнялись городским. Разве мы можем все это сделать без науки, без высокой техники? И вот все это проводит наше правительство в лице товарища Сталина и его ближайших помощников и, в особенности, товарища Молотова. Я и предлагаю поднять тост за товарища Молотова! **(Бурные аплодисменты, крики «ура»).**

Тов. Молотов выступает с заключительным тостом:

— Товарищи! Разрешите предложить прощальный тост в честь советских ученых, в честь иностранных деятелей науки, в честь дружбы между нашими и иностранными учеными, между нашей отечественной и мировой наукой. За их здоровье, за их успехи и за присутствующих среди нас гостей, участвующих в этом чествовании! За ваше здоровье! **(Бурные аплодисменты).**

* * *

Во время приема состоялся большой концерт с участием лучших артистических сил столицы.

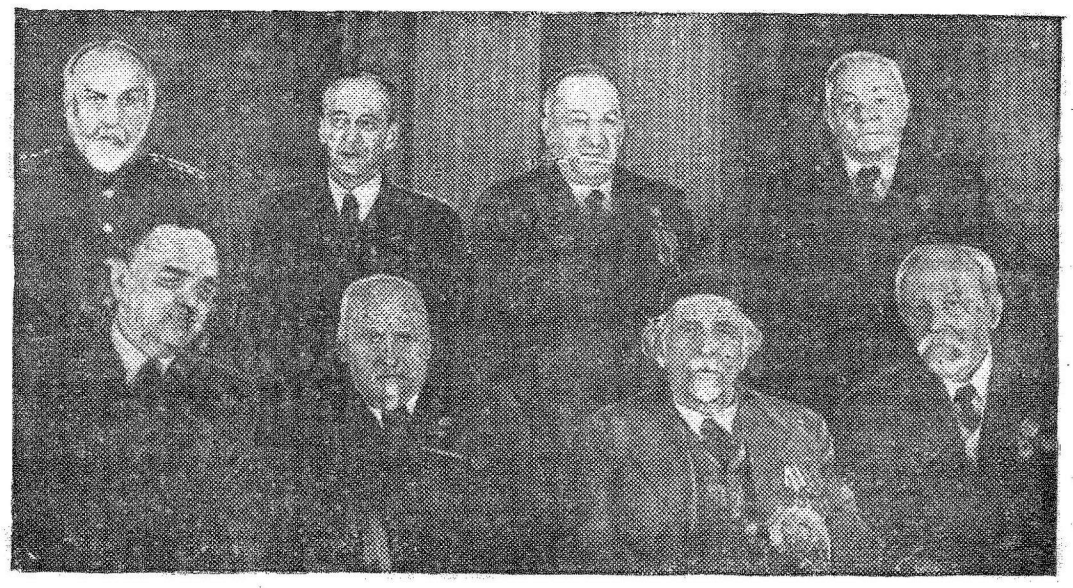

Заместитель Председателя Президиума Верховного Совета СССР тов. Н. М. Шверник среди награжденных академиков.

На снимке (слева направо): в первом ряду—тов. Н. М. Шверник, Герои Социалистического Труда академики В. Л. Комаров, Н. Д. Зелинский и Д. Н. Прянишников; во втором ряду—Герои Социалистического Труда академики Л. А. Орбели, И. И. Мещанинов, А. И. Абрикосов и А. А. Байков.

Фото Г. Широхова.

ПОД'ЕМ ПАРОВ— БОЕВАЯ ЗАДАЧА

Равняйтесь на лучших пахарей!

Тысячи колхозников-пахарей заняты на под'еме пара. Многие и многие из них показывают пример подлинной трудовой доблести. Изо дня в день дают они высокую производительность труда.

В новооскольских колхозах идет слава о пахаре колхоза «13 Октябрь» Иване Ивановиче Недоступа. Он прославил свое имя тем, что ежедневно вспахивает на двухкорпусном плуге не менее 0,85 га пара. Это более двух норм. Можно только гордиться трудом знатного пахаря, славного патриота Родины, отдающего все силы для процветания своего колхоза.

И. И. Недоступа добился этого успеха потому, что умело организовал свою работу. Он начинает пахоту с 3—4 часов утра и, давая воликам кратковременный отдых, работает до 11 часов. В жаркий полдень он пускает воликов на выпас и отдых, а затем 4 — 5 часов продолжает работу до захода солнца. В ночное время волики также на выпасе. В колхозе все убедились, что можно значительно перевыполнять нормы на тяге.

Горшеченский район отстает с под'емом паров, но и в горшеченских колхозах есть выдающиеся пахари. Колхозник артели «Борец за свободу» Алексей Моисеевич Толстых ежедневно вспахивает на лошадях более гектара, а Татьяна Антоновна Кострова на воликах—по 0,40 га при норме 0,30 га. Эти пахари не только сами хорошо работали, но и организовали соревнование. В колхозе не было ни одного пахаря, который бы не выполнял норм выработки. Артель уже давно вспахала пары и теперь следит за чистотой их.

Передовики показывают, какие огромные возможности повышения производительности труда имеет каждый колхоз. Но не везде, однако, эти возможности используются. Большинство пахарей в том же Горшеченском и ряде других районов не выполняют норм выработки.

Каждому пахарю поручено ответственное дело — подготовка будущего урожая. Долг его перед Родиной, перед родным колхозом трудиться так, как передовики.

Больше внимания и заботы о передовиках должны проявлять руководители колхозов и районов. Имена лучших пахарей-стахановцев пусть узнает каждый колхозник! Их опыт должен стать достоянием всех.



Ефремовское звено Варвары Миснянкиной (колхоз «Красная звезда», Иванинского района) заканчивает прорывку сахарной свеклы. На снимке: звено на прополке плантации.

Фото Н. Агаркова.

Праздник школьников

В воскресенье, 1 июля, в Первомайском саду состоялся большой школьный праздник, посвященный окончанию учебного года.

К 10 часам утра в сад собрались сотни школьников первых—седьмых классов. Артисты кукольного театра показали учащимся пьесу «Каштанка» по одноименному рассказу А. П. Чехова. Коллектив художественной самодеятельности Дома пионеров выступил с интересной программой из песен и плясок. В саду были организованы аттракционы с выдачей призов, игры, танцы.

В летнем театре состоялся вечер выпускников-десятиклассников. Заведующая городским отделом народного образования тов. Енина, секретарь горкома ВКП(б) тов. Ухмылов, Герой Советского Союза тов. Новиков, директор педагогического института тов. Елютин и профессор медицинского института тов. Бутылин поздравили выпускников с получением аттестатов зрелости, пожелали юношам и девушкам новых успехов в жизни.

От имени десятиклассников выступила выпускница школы № 2 тов. Богданчикова. Она поблагодарила за поздравления и пожелания успехов и заверила, что выпускники отдадут все свои силы и знания на благо любимой Родины.

Под гром аплодисментов выпускники приняли приветственную телеграмму Генералиссимусу Советского Союза товарищу Сталину. Ее зачитала выпускница школы № 3 тов. Вахер, награжденная Золотой Медалью.

В заключение был дан концерт силами артистов областной филармонии.

В ИСПОЛКОМЕ ОБЛСОВЕТА

О порядке мобилизации на с. х. работы трудоспособного населения городов и сельской местности

Исполком областного совета депутатов трудящихся предоставил право исполкомам городских и районных советов привлекать в этом году на сельскохозяйственные работы трудоспособное население городов и сельской местности, не занятое в промышленных предприятиях и на транспорте, часть служащих государственных, кооперативных и общественных учреждений, однако, не в ущерб работе учреждений, и учащихся 6 — 10 классов семилетних и средних школ.

Мобилизации подлежат лица мужского пола от 14 до 55 лет и женского от 14 до 50 лет, за исключением женщин, имеющих грудных детей, а также женщин, имеющих детей до 8-летнего возраста, если в семье некому ухаживать за ними.

Каждому району и городу установлено количество людей, подлежащих мобилизации. Учащиеся направляются на сельскохозяйственные работы группами: раздельно мальчики и девочки во главе с учителями. Учащиеся сельских школ, как правило, должны работать в своих колхозах. Длительность рабочего дня для учащихся—от 6 до 8 часов.

Трудоспособное население, кроме учащихся, направляется на работы в районы и совхозы, указанные в плане мобилизации.

Мобилизация должна быть проведена: на прополку и сеноуборку с июня, на уборку урожая зерновых с 25 июля по 10 сентября, на уборку технических и бахчевых культур с 1 сентября по 20 октября.

Оплата труда мобилизуемых в совхозы и МТС производится по существующим нормам и расценкам наравне с работниками совхозов; в колхозах—по действующим нормам и расценкам в трудоднях с оплатой трудодней деньгами и натурой наравне с колхозниками. Окончательный расчет по трудодням производится в конце года. До окончательного расчета правления колхозов выдают работающим аванс в размере 50 проц. стоимости трудодня, предусмотренной производственным планом колхоза. За мобилизованными служащими сохраняется 50 проц. оклада зарплаты по месту их службы.

Правления колхозов и совхозы обязаны организовать для работающих по мобилизации общественное питание.

В ОБЛАСТНОЙ ПРОКУРАТУРЕ

В колхозе им. 1 Мая, Медвенского района, на протяжении 1943 — 1945 годов наблюдались случаи захвата общественной земли. Некоторые лица, как, например, животновод Н. Х. Шумаков, вступивший в колхоз в 1943 году, вместо 0,25 га имел 1 гектар усадьбы. Единоличники Д. Е. Шумаков, И. С. Шумаков и другие засевали по 0,80 га на колхозной земле. Председатель колхоза Шумаков, зная об этом, не принимал никаких мер.

Председатель колхоза Шумаков за разбазаривание общественной земли привлечен к ответственности.

Изба-читальня села Стрелецкого

Наступила весна 1945 года. С фронтов шла одна весть радостнее другой. Наши войска вели бои в самом логове фашистского зверя. Занималась заря победы. Всем хотелось скорее и полнее знать обо всем, что делается на фронте. Избач Нина Лавкина понимала это нетерпение односельчан и спешила поделиться с ними свежими новостями.

Стоит только Нине появиться в поле, как ее наперебой начинают зазывать к себе колхозники. Вот она в тесном кругу колхозников. Кто сидит, а кто прилег на траве. У Нины в руках свежий номер «Комсомольской правды». Она читает корреспонденцию капитана Андреева «Последние километры», и слушатели, затаив дыхание, мысленно следят за приближением наших бойцов к Берлину.

Когда Нина прочитала, что наши войска ворвались в Берлин, ликованию колхозников не было предела. Нина дочитала статью до конца. Начались радостные предположения о скором окончании войны, некоторые начали мечтать вслух о скором возвращении своих близких с фронта.

Поднялась пожилая колхозница Корнева Евдокия Петровна.

— Так и надо проклятым извергам,—сказала она. — Пусть расплачиваются теперь своей кровью за наши слезы, мучения.

Через день Нина вновь появилась с газетами в поле, и ее забросали вопросами: «Ну, как в Берлине? Не взяли еще Берлин?». Нина зачитала колхозникам корреспонденцию того же автора — «В Берлине».

И сейчас, когда одержана победа над гитлеровской Германией, Нина не прекращает своей неутомимой деятельности агитатора.

По вечерам в избе-читальне учителя часто читают лекции на научно-просветительные темы. За последние четыре месяца их было прочитано 28. Тематика весьма разнообразна: «Дифтерия», «Артиллерия — бог войны», «Комсомол в Великой Отечественной войне», «Политическая карта мира», «Предсказание погоды», «О происхождении человека», о Суворове, Александре Невском, Кутузове, о творчестве Лермонтова, Герцена, по агротехнике.

Особенно активное участие в лекционной работе принимают директор средней школы т. Юхневич (историк), завуч т. Пономарева (литератор), секретарь парторганизации учитель т. Везенцев (географ), учитель естествознания т. Бондарь, врач т. Бирючкова, учитель-агроном т. Литовченко.

* * *

Колхозница Маруся Киреева руководит комсомольско-молодежным звеном. Это дело занимает у нее много времени. Все же она находит время поработать и «для души». Она организовала и руководит при изо-читальне драматическим и хоровым кружками, в которых состоит 12 человек. Спектакли и концерты ставятся в школе. Не беда, что там нет сцены. Столы, сдвинутые вместе, служат подмостками.

В репертуаре драматического кружка около десятка постановок. Уже поставлены пьесы: «Золотая бабка», «Последняя встреча», «Дедушка приехал» и др. На каждом спектакле присутствует до 300 человек. Хоровой кружок выступал уже 10 раз. Он исполняет советские и народные песни.

Но самым выигрышным номером кружка является исполнение Марусей Киреевой местных частушек. Их у Маруси очень много. Она завела для себя об'емистую тетрадь, куда старательно вписывает все услышанные ею на селе частушки.

Часто кружковцы показывают свое творчество в поле. Вот как прошло одно из выступлений в колхозе «Новый путь». В конце полянки в кустарнике повесили несколько одеял и «гримировочная» была готова. Скоро колхозники начали сходиться. Они расположились прямо на травке. Спектакль начался. Небольшая, но веселая пьеса всем очень понравилась и колхозники, от души смеясь, дружно аплодировали артистам.

Спектакль кончился, и на сцену вышел небольшой хор. Спели несколько советских песен, а затем Маруся Киреева с балалайкой в руках запела частушки. Ее сильный красивый голос звучал задушевно:

На моей руке кольцо
Туда-сюда мечется.
Мой миленок—партизан,
Я его разведчица.

Колхозники одобрительно зашумели, а Маруся продолжала петь все новые и новые частушки, в которых говорилось о превосходстве нашей армии над фашистской, зло высмеивалась самоуверенность Гитлера и слышалась гордость за героические подвиги на фронте советских бойцов, одержавших победу над сильным и коварным врагом.

А. АРТЕМЬЕВ,
зав. сектором культуры и политпросветработы обкома ВКП(б).

с. Стрелецкое,
Белгородского района.

СЧЕТОВОД И СДЕЛЬЩИНА

Еще в прошлом году в нашем колхозе «Память Ильича» учет труда не был на должной высоте, он не отражал полностью хода работы в артели и не показывал, как организован труд в бригадах и звеньях. Не всегда можно было узнать, кто как соревнуется, кто выполняет нормы, а кто не выполняет их.

Нынче я решил по-новому организовать учет труда. В помощники пригласил опытного и грамотного колхозника Константина Дмитриевича Епишева. Вместе с ним разработали систему своей работы. Поставили задачу — вести четкий учет, чтобы он был действенным, помогал колхозникам добиваться высокой производительности труда.

С чего мы начали? Прежде всего приняли практическое участие в подготовке колхоза к весеннему севу. Отлично зная поля колхоза, мы составили подробный и четкий общеколхозный план весенне-полевых работ, затем составили планы для всех 4 бригад и отдельные конкретные планы полевых работ для всех 14 звеньев. Продумали план урожайности для каждого звена, серьезно, с учетом всех возможностей обсудили их в звеньях, а затем утвердили на общем собрании.

Завели списки на каждое звено. От бригадиров потребовали, чтобы они ежедневно доставляли сведения о результатах работы звеньев. Правда, этим мы усложнили труд бригадиров, но, поняв пользу такой отчетности, они аккуратно выполняют свои обязанности. А звеньевая ефремовского звена Анастасия Епишева сама, например, учитывает труд своих подруг, приносит готовые сведения с указанием, сколько сегодня людей работало на участке, какую работу выполняла каждая колхозница, сколько она выработала за день. Через каждые десять дней бригадиры сдают ведомости трудодней.

Составляя план урожайности, за звеньями мы закрепили по 5 культур: яровую пшеницу, просо, рожь, гречиху и коноплю. Это помогло нам ввести новое в учет. Теперь мы учитываем труд по культурам. И если колхозница пожелает узнать, сколько она имеет трудодней, мы открываем отдельную ведомость, в которой видно, когда, как и на обработке какой культуры она работала. Такая постановка учета очень нравится нашим колхозницам. Учет труда по культурам даст возможность правильно распределить доходы и начислить дополнительную оплату.

С 1 января у нас заведены трудовые книжки на каждую бригаду и звено. В них отражены об'ем работы бригады и звена, количество выработанных трудодней. На стене ежедневно висит таблица, в которой записывается ежедневная выработка каждой колхозницы в отдельности. В конце месяца подводим итог и вывешиваем на стене таблицу с показателями работы бригад и звеньев за месяц. Из этой таблицы колхозницы легко узнают, сколько каждая из них, проработав месяц, имеет трудодней.

Коровы — основная тягловая сила в нашем колхозе. Нынче мы оформили специальную ведомость на каждую корову, в которую записываем, когда и сколько работала колхозница на своей корове, сколько на ней запахала, заборонила. В других колхозах считают ненужным отдельно учитывать работу коров. Но мы убедились в необходимости заведенной нами формы учета. Это дает возможность правильно установить, проверить, чья корова больше работает на колхозном поле, а чья меньше.

Райком партии, райисполком и райземотдел одобрили форму нашей отчетности. Ежемесячно районные руководящие организации получают от нас конкретные сведения об организации труда в колхозе. Форма отчетности подробная, но очень простая.

Мы, счетные работники, часто бываем в поле. Приходим в бригады, в звенья, следим за работой колхозников, советуем, как нужно лучше выполнить задание, на месте работы добиваемся, чтобы не нарушалась звеньевая система работы, чтобы строго и постоянно соблюдалась индивидуальная сдельщина.

Учет в колхозе—нелегкое дело. Но когда правильно организуешь его, эта работа становится интересной, увлекательной.

Трудовая дисциплина и производительность труда в результате нового учета в нашей артели в этом году значительно повысилась. Достаточно сказать, что из 146 трудоспособных лишь 6 человек не выработали минимума трудодней. Некоторые из них отстали по уважительным причинам. Например, колхозница Александра Сазонова, имея 6 малых детей, не смогла работать наравне с другими. Старается работать в поле Екатерина Епишева, но у нее много детей и она по выработке отстает от других.

Высокая выработка заинтересовала колхозников. Теперь выходят на работу даже те, которых называли «неисправимыми». Вот Анна Артемова. На ее счету не было трудодней. Когда она узнала, что другие женщины близки к выполнению минимума трудодней, не раздумывая, вышла в поле и сейчас работает хорошо.

Весенний сев на площади 184 га колхоз провел успешно. Помогли коровы колхозников, на которых обработали 100 гектаров. Сейчас звенья работают на под'еме паров, на прополке посевов, стараются вырастить богатый урожай.

Напряженный труд колхозников не пропадет. Он будет полностью учтен!

С. АННЕНКОВ,
счетовод колхоза «Память Ильича», Свободинского района.

Обращение народно-освободительного комитета Триеста и Словенского Приморья к правительствам Англии и США

БЕЛГРАД. (ТАСС). Как сообщает югославское телеграфное агентство из Триеста, областной народно-освободительный комитет Словенского Приморья и Триеста направил правительствам Великобритании и США обращение, в котором, между прочим, говорится:

«Областной народно-освободительный комитет Словенского Приморья и Триеста извещает вас, что 22 июня союзные военные власти на этой территории самовольно, без какой-либо предварительной договоренности с областными гражданскими властями, известили общественность о роспуске всех формирований общественной безопасности, в том числе и милиции отдела внутренних дел областного народно-освободительного комитета. До настоящего момента не было издано никакого приказа, по которому бы областной комитет лишался права руководить своими органами. Комитет считает, что такой поступок союзных военных властей мешает укреплению и углублению союзных дружественных отношений между народами, которые проливали в этой войне свою кровь. Народ Приморья в связи с этим теряет веру в возможность искреннего сотрудничества с союзными военными властями». Областной народно-освободительный комитет далее обращается к союзным военным властям с просьбой из'ять приказ о роспуске милиции и уважать гражданскую власть, которую избрал народ.

Обращение триестских и словенских профсоюзов к профсоюзам СССР, Англии, Америки, Югославии, Италии и Франции

ЛОНДОН. (ТАСС). Как сообщает агентство Рейтер, рабочие организации Триеста и Словенского Приморья, территория которых занята английскими и американскими войсками, обратились к профсоюзам Англии, Америки, Югославии, СССР, Италии и Франции с письмом, в котором они протестуют против враждебного отношения англо-американских властей к профсоюзам. Рабочие заявляют, что собственность профсоюзов конфискуется и что произведены аресты рабочих-антифашистов, принимавших участие в демонстрациях. В письме также говорится, что орган профсоюза печатников—газета «Юнита операйа» закрыта. Протест был послан после однодневной всеобщей забастовки в Триесте 25 июня, когда союзные военные власти произвели аресты лиц по обвинению в том, что они прибегали к запугиванию и угрозам.

Американский обозреватель о переговорах между американскими и немецкими промышленниками

НЬЮ-ИОРК, 1 июля. (ТАСС). В газете «Дейли миррор» помещена статья Пирсона, в которой он утверждает, что некоторые американские деловые группы ведут переговоры с германскими компаниями в целях восстановления прежнего сотрудничества. Цензура обнаружила эти маневры в письмах дельцов.

«Некоторые американские фирмы, торгующие древесиной, считали, что они смогут организовать встречи с немцами, но их маневры раскрыты». Пирсон обвиняет американских представителей вискозной и стальной промышленности в том, что они посылают агентов для встречи с немцами в Испании и Аргентине. «Представители самой крупной немецкой химической компании Шеринг нагло явились в американское посольство в Мадриде с предложением слить испанский филиал этой компании с американской «Шеринг корпорейшн» в Нью-Джерси. Это предложение было отклонено».

Закрытие с'езда французской компартии

ПАРИЖ. (ТАСС) 30 июня вечером 10 с'езд французской компартии окончил свою работу. Перед закрытием с'езда большую заключительную речь произнес Морис Торез. На заключительном заседании под председательством Марселя Кашена с'езд приветствовали делегаты компартии Алжира, Италии и Бельгии. От имени коммунистической партии Испании с приветствием выступила Долорес Ибаррури. После вручения делегацией фран-тиреров и французских партизан боевого знамени Морису Торезу и преподнесения многочисленными рабочими и крестьянскими делегациями подарков руководителям партии, с'ездом были заслушаны и утверждены доклады комиссий, созданных для подготовки резолюций по отдельным вопросам работы с'езда. Затем с'езд заслушал сообщение Жака Дюкло о встрече делегации с'езда с делегацией руководящего комитета социалистической партии Франции и утвердил манифест с'езда коммунистической партии, обращенный к французскому народу. В полном единодушии с'езд избрал новый состав Центрального Комитета партии из 37 членов, в том числе 29 членов, входивших в ЦК до войны.

Среди избранных в Центральный Комитет—Морис Торез, Жак Дюкло, Андре Марти, Марсель Кашен, Франсуа Бийу, Артур Раметт, Шарль Тийон, Раймон Гюйо и др. Секретарями Центрального Комитета были избраны: Морис Торез, Жак Дюкло и Андре Марти; кандидатом в секретари избран Леон Мовэ. Кроме того, избрано 33 кандидата в члены ЦК.

В заключительной речи, встреченной участниками с'езда долгими и горячими приветствиями, Морис Торез остановился на жизненных для Франции проблемах и особенно подчеркнул необходимость созыва суверенной учредительной ассамблеи, перед которой правительство несло бы полную ответственность. Указав на покушения, совершенные трестами против демократии и свободы, Торез отметил продолжающийся заговор молчания в отношении коммунистических предложений, касающихся внешней торговли и мероприятий, направленных к восстановлению промышленности. Это молчание продолжается, сказал Торез, как будто бы по этому поводу был дан приказ. Говоря об отсутствии подлинной свободы слова во Франции, Торез отметил, что даже во время с'езда партии в 1937 году в Арле заключительное заседание передавалось по радио. Однако сегодня бюро с'езда не смогло добиться, чтобы заключительное заседание транслировалось по радио «несмотря на то, что на этот раз мы призываем рабочих к труду».

ВОЙНА НА ТИХОМ ОКЕАНЕ

ЛОНДОН, 2 июля. (ТАСС). Как передает агентство Рейтер, штаб об'единенного командования вооруженными силами союзников в юго-западной части Тихого океана сообщает, что австралийские наземные части высадились в районе Баликпапана на юго-восточном побережье острова Борнео (Голландская Индия) и создали предмостное укрепление. В десантных операциях принимали участие американские, австралийские и голландские военно-морские силы. Австралийские войска быстро продвинулись в глубь острова, понеся незначительные потери.

НЬЮ-ИОРК, 2 июля. (ТАСС). Как передает агентство Ассошиэйтед пресс, 1 июля около 600 американских сверхмощных бомбардировщиков «Летающая крепость», базирующихся на Марианские острова, совершили налет на Куре, Симоносеки и Убе (остров Хонсю), а также на Кумамото (остров Кюсю), сбросив 4 тыс. тонн зажигательных бомб.

Английский журнал о положении в Греции

ЛОНДОН. (ТАСС) Английский журнал «Трибюн» поместил статью Грайкоса о положении в Греции.

Касаясь соглашения в Варкизе, автор заявляет, что условия перемирия не соблюдаются. С тех пор, как партизаны сложили оружие и передали его местной администрации, по всей стране постепенно устанавливается фашистский режим, опирающийся на свирепый террор. Монархисты, бывшие чиновники метаксаса и коллаборационисты (т. е. лица, сотрудничавшие с немецкими оккупантами), снабженные в избытке современным вооружением (большей частью из Америки), под прикрытием вновь созданной греческой армии, именуемой национальной гвардией, терроризируют города и деревни, преследуя сторонников ЭАМ и совершая акты насилия над теми, кто не вывесил на своем доме портрета короля. В Афинах и некоторых провинциальных городах помещения ЭАМ и коммунистической партии сжигаются или разрушаются на глазах у полиции. Республиканцы и офицеры ЭЛАС исключаются из новой греческой армии. Сторонники ЭАМ и ЭЛАС систематически удаляются из армии по «состоянию здоровья». Рядовой состав национальной гвардии вербуется почти исключительно среди профашистских организаций и охранных батальонов. В течение нескольких месяцев нынешнее греческое правительство Вулгариса, говорится в статье, довело страну до катастрофического положения. На жалобы греческих граждан должностные лица обычно отвечают: «Англичане против этого, англичане не разрешают этого». В статье отмечается, что промышленная деятельность в Греции фактически прекратилась и что монополисты систематически саботируют все попытки ликвидировать застой.

Ликвидация отдела разведки генерального штаба Финляндии

ХЕЛЬСИНКИ. (ТАСС). Официально сообщено, что постановлением правительства Финляндии от 30 июня полностью ликвидирован отдел разведки генерального штаба Финляндии.

Роспуск „антифашистской партии Баварии"

ЛОНДОН, 1 июля. (ТАСС). Агентство Рейтер передает, что военный губернатор Баварии американский полковник Киган издал приказ о прекращении деятельности «антифашистской партии Баварии». Роспуск этой партии, созданной 9 мая, об'ясняется наличием общей директивы, запрещающей всякую политическую деятельность немцев на данном этапе военного управления.

В Прагу доставлены члены марионетсчиого „словацкого правительства"

ПРАГА. (ТАСС). Как уже сообщалось, по просьбе чехословацких властей американские военные власти выдали захваченных ими членов так называемого «словацкого правительства» с «президентом» Иосифом Тисо во главе. Они доставлены в Прагу.

Газета „Ньюс Кроникл" о работе комиссии по расследованию военных преступлений в Германии

ЛОНДОН. (ТАСС). Как заявляет находящийся в Германии военный корреспондент «Ньюс кроникл», пришло время прямо сказать, что работа лиц, ответственных за сбор свидетельских показаний, подтверждающих военные преступления, а также за задержание лиц, подозреваемых в совершении этих преступлений, и за составление обвинений против них, — неудовлетворительна. «Согласно мнению солдат и офицеров, а также по моему мнению,— пишет корреспондент, — самые важные свидетельские показания упускаются из виду, и военные преступники имеют возможность ускользнуть. Сотни бывших жертв концентрационных лагерей, которые могли бы дать важные свидетельские показания, игнорировались и многие из них уже раз'ехались по домам, не подвергнувшись даже самому поверхностному опросу. Насильственно угнанные долго разыскивали кого-либо, кто мог бы выслушать их рассказ — рассказ очевидцев—о военных преступлениях нацистов, но они не нашли никого, кто бы мог записать их свидетельские показания. С возрастающим скептицизмом они раз'ехались в разные стороны, сохранив молчание».

Корреспондент добавляет, что в Гамбурге все еще находятся на свободе и разгуливают в гражданских костюмах охранники СС, обвиняющиеся в совершении ужасных зверств.

Назначение Бирнса государственным секретарем США

ЛОНДОН. (ТАСС). Как передает американский передатчик в Англии, 30 июня поздно вечером в Вашингтоне было об'явлено, что президент Трумэн назначил бывшего руководителя бюро по мобилизации военных ресурсов Джеймса Бирнса государственным секретарем США. 2-го июля решение президента Трумэна о назначении Джеймса Бирнса будет направлено в сенат на утверждение.

Итоги земельной реформы в Румынии

БУХАРЕСТ. (ТАСС). В своем докладе о ходе земельной реформы на конгрессе Земледельческого фронта румынский министр земледелия Зарони сообщил, что на основании закона от 20 марта 1945 года было отчуждено, по неполным данным, 28218 поместий и передано крестьянам 1 млн. 120 тыс. 300 гектаров земли. Посевная площадь страны, составляющая 10 млн. 187 тыс. гектаров, находится во владении 2.258.530 хозяйств, что составляет в среднем на одно хозяйство 4,5 гектара.

Смерть Гаха

ПРАГА. (ТАСС). Пражское радио сообщает, что Эмиль Гаха, марионеточный «президент» протектората Богемия и Моравия во время немецкой оккупации Чехословакии, умер 30 июня в Праге, где он находился под арестом.

XIV Всесоюзный шахматный чемпионат

18 тур

1 июля состоялся 18 тур шахматного чемпионата. Все партии этого тура развивались на редкость напряженно. Из 8 партий закончились лишь две. Гроссмейстер Ботвинник, игравший с мастером Каном, заставил последнего сдаться на 41 ходу.

Интересной была партия Аланорцев—Бронштейн. За 3 часа игры партнеры сделали лишь 10 ходов, в результате которых Аланорцев проиграл.

Партия мастера Болеславского с гроссмейстером Смысловым отложена с шансами на выигрыш у Болеславского.

После 18 туров впереди Ботвинник—14 из 16, Болеславский—10 из 15 и одна отложенная, Котов—9,5 из 16, шансы остальных участников, претендующих на высокие места, еще не ясны.

Отв. редактор М. ПАВЛОВ.

Курская государственная филармония.

В помещении областного драмтеатра им. А. С. Пушкина

ГАСТРОЛИ

воронежского театра музыкальной комедии

СИЛЬВА

Начало в 8 час. вечера.

Кинотеатр им. Щепкина

ЧЕРЕВИЧКИ

Кинотеатр „Смена"

ГАВРОШ

ТРЕБУЮТСЯ:

◆ Стройотделу ХОЗО УНКВД по Курской области на постоянную работу шоферы. Имеется столовая спецторга. Обращаться: г. Курск, ул. Бебеля, 4, стройотдел ХОЗО УНКВД по К|о. 187

◆Рышковскому заводу—нормировщик, шоферы, слесари, токари, ст. бухгалтер. Обращаться в отдел кадров завода (площадка у ст. Рышково, телефон 3-05). 281

Курский государственный медицинский институт

ОБ'ЯВЛЯЕТ ПРИЕМ НА ВСЕ КУРСЫ лечебного факультета.

На 1 курс принимаются граждане, имеющие законченное среднее образование. Поступающие подвергаются приемным экзаменам по физике, химии, русскому языку (устно и письменно).

Без приемных экзаменов принимаются: награжденные при окончании средней школы золотыми и серебряными медалями, окончившие среднюю школу в 1944 г. с аттестатом „отлично", окончившие медтехникум с отличными отметками, включенные в 5 проц. выпуска техникума. Отличники, окончившие средние трехгодичные медицинские школы, подвергаются приемным экзаменам на общих основаниях.

Заявления о зачислении в мединститут принимаются по 31 августа. Заявления подаются на имя директора института с приложением: автобиографии, аттестата об окончании среднего учебного заведения (в подлиннике), 3-х фотокарточек (снимки без головного убора, размером 3×4 см.), паспорт пред'является лично, справки об отношении к воинской обязанности (для военнообязанных).

Приемные экзамены производятся с 1 по 20 сентября. Начало занятий 1 октября.

При поступлении на 2, 3, 4 и 5 курсы требуется заявление с приложением: автобиографии, справки об успеваемости или зачетной книжки, паспорт пред'является лично, 3-х фотокарточек (снимки без головных уборов, размером 3×4 см.).

Поступившие обеспечиваются рабочей карточкой Р—7, столовой, двухразовым питанием. Общежитием институт не обеспечивает.

Адрес института: г. Курск, ул. К. Маркса, 3.

ПРИЕМНАЯ КОМИССИЯ. 283

Заочное отделение Курского госпединститута

сообщает студентам-заочникам, что летняя экзаменационная сессия будет проводиться для заочников факультетов исторического и географического до 24 июля с. г., для студентов факультета языка и литературы—с 25 июля по 30 августа. Явка обязательна.

Дирекция института.

ИЕ—62975. Типография газ. «Курская правда». Тир. 50.100. Зак.2819а.

Пролетарии всех стран, соединяйтесь!

КУРСКАЯ ПРАВДА

ОРГАН КУРСКОГО ОБКОМА ВКП(б), ГОРКОМА ВКП(б) И ОБЛАСТНОГО СОВЕТА ДЕПУТАТОВ ТРУДЯЩИХСЯ

№ 132 (7031) | 4 июля 1945 г., среда | Цена 20 коп.

ВЕЛИКАЯ СИЛА СОВЕТСКИХ ЛЮДЕЙ

ПЕРЕДОВАЯ «ИЗВЕСТИЙ» ЗА 3 ИЮЛЯ

◆ ◆

Если бы можно было окинуть одним взглядом всю нашу страну, какая бы величественная картина труда представилась нам. Вся доблесть нашего героического народа направлена сейчас в русло мирного созидательного труда. Это нелегкий труд. Но советские люди работают самоотверженно и вдохновенно. Они строят новое и восстанавливают то, что было разрушено врагом. Размах работы поистине гигантский.

Присмотритесь к деятельности рабочего или колхозника, уже готовящегося к уборке, или же к работникам интеллигентного труда,—каждый полон твердой уверенности, что грандиозные задачи восстановления будут решены успешно. Творческий взлет и деловитость характеризуют моральное состояние советских людей, вступивших в мирный период развития своей жизни. Все это является одним из наиболее замечательных результатов нашей победы. Из тяжелой войны наш народ вышел окрепшим, духовно более сильным, политически более зрелым.

Сознание величия совершенного во время Отечественной войны подвига не оставляет и не оставит наш народ. Созрев в его сердце, оно теперь вдохновляет на труд во имя Родины в многообразных мирных делах. Оно проявляется в небывалом сплочении всех народных сил вокруг партии Ленина—Сталина, выпестовавшей мужество советских людей, вокруг великого вождя и учителя товарища Сталина. Указы Президиума Верховного Совета СССР, присвоившие И. В. Сталину звание Героя Советского Союза, звание Генералиссимуса, увенчавшие его вторым орденом Победы, выразили самые глубокие чувства советских людей. «Спасибо товарищу Сталину за все добро, которое сделал он для народа. Всех наград мало для того, чтобы оценить все заслуги товарища Сталина. Но пусть главной наградой будет ему наша народная любовь». Эти слова принадлежат колхозному животноводу Евгению Спиридоновичу Пичугину из Красноярского края, в дни войны—гвардейцу - ефрейтору, заслужившему в тяжелых боях четыре награды Советской Родины. Они же на устах миллионов, как клятва верности великому вождю, раскрывшему героические силы нашего народа и организовавшему их для дела победы.

С первых же дней войны против гитлеровского нашествия животворный сталинский гений явился движущей силой, сплачивающей народ на подвиг во имя Советской Родины. Подвиг требует ясной перспективы борьбы. Ее дал народу вождь. И сейчас, четыре года спустя, советские люди с волнением вспоминают третье июля сорок первого года. Тогда, в речи товарища Сталина по радио, сила гениального сталинского предвидения вооружила народ уверенностью в победном исходе войны. То было отправной точкой для развертывания сил, мужества, упорства, неистощимой отваги в каждом советском человеке. Советские люди, следуя светочу сталинской мысли, поднялись до понимания решающих факторов борьбы, которые твердо говорили, что «наше дело правое, что враг будет разбит, что мы должны победить». (И. Сталин).

Что нужно делать, чтобы разбить врага, вторгшегося в нашу страну? Таков был вопрос, волновавший от мала до велика всех советских людей в первые дни войны. Июльская сталинская речь была ясным и вдохновляющим ответом. Она дала народу метод и тактику борьбы и победы. Теперь, когда между третьим июля сорок первого года и сорок пятого года лежат миллионы и миллионы героических подвигов, из которых выросла наша историческая победа, мы особенно ясно понимаем, как велико было значение июльской речи вождя для воспитания героического характера советского народа.

«Великий Ленин, создавший наше Государство, говорил, что основным качеством советских людей должны быть храбрость, отвага, незнание страха в борьбе, готовность биться вместе с народом против врагов нашей родины. Необходимо, чтобы это великолепное качество большевика стало достоянием миллионов и миллионов бойцов Красной Армии, нашего Красного Флота и всех народов Советского Союза» (И. Сталин). Сталинский призыв, овладев миллионными массами фронта и тыла, стал материальной силой нашей победы над врагом. Пусть читатель прочтет публикуемое сегодня письмо коллектива артиллерийского завода № 235, рапортующего о выпуске пятидесятидвухтысячной пушки. Подвиг небольшого героического трудового коллектива стоит на одном уровне с боевым подвигом наших советских воинов. Высшая гражданская отвага в самоотверженном труде славных уральцев—рабочих, инженеров и служащих завода, которые в ходе войны превратили свое предприятие в крупнейшее передовое артиллерийское предприятие, дала нашей армии-победительнице первоклассную боевую технику, а теперь, после окончания войны, продолжает совершенствовать и развивать выпуск продукции, необходимой для дальнейшего укрепления как военной, так и экономической мощи советского государства.

В этом примере очень важно подчеркнуть преемственность, существующую между периодом Великой Отечественной войны и наступившим периодом мирного развития нашей страны. Наш славный рабочий класс подает всему народу пример сохранения и дальнейшего развития в мирном творческом труде приобретенных в годы войны героических традиций служения Родине. В этом залог наших будущих успехов в борьбе за усиление мощи нашего государства и непрерывного повышения благосостояния нашего народа.

«Наши силы неисчислимы». С этими словами товарища Сталина вышел советский народ на исторический поединок с мощными силами немецко-фашистских разбойников. С ними же приступил наш народ к послевоенному строительству. Наши силы неисчислимы! И победы, которые нам предстоит одержать в мирном труде, будут достойны нашей великой победы в Отечественной войне.

Принято по радио).

Артиллерийский завод № 235 Народного Комиссариата Вооружения

директору завода тов. ЧЕБОТАРЕВУ
главному инженеру тов. ГУЛЬЯНЦ
парторгу ЦК ВКП(б) тов. ИВАНОВУ
председателю завкома тов. ШАПОВАЛЕНКО

Поздравляю коллектив рабочих, инженерно-технических работников и служащих артиллерийского завода № 235 Народного Комиссариата Вооружения со славной датой 185-летнего юбилея со дня основания завода и большой производственной победой—выпуском 52-тысячной пушки.

В трудных условиях военного времени завод, в результате самоотверженного труда рабочих и инженерно-технических работников, вырос в мощное артиллерийское предприятие и путем внедрения передовой техники производства организовал массовый выпуск артиллерии.

Благодаря Вашему героическому труду Красная Армия получала непрерывным потоком первоклассную артиллерийскую технику и боеприпасы, обеспечившие разгром гитлеровской Германии и победоносное окончание войны.

Желаю Вам новых успехов в деле выпуска орудий и мирной продукции, необходимой для нашего народного хозяйства.

И. СТАЛИН.

Начало учебного года в вузах и техникумах—1 сентября

Комитет по делам высшей школы при Совнаркоме СССР установил начало 1945—46 учебного года в высших учебных заведениях и техникумах—1 сентября. Студентам вузов и учащимся техникумов предоставляются полуторамесячные каникулы с 15 июля до 1 сентября.

С нового учебного года восстанавливается довоенный график занятий в вузах и техникумах: осенний семестр—с 1 сентября по 24 января, зимние каникулы — с 25 января по 6 февраля, весенний семестр—с 7 февраля по 30 июня.

На 1945 год установлены следующие сроки приема в высшие учебные заведения и техникумы: прием заявлений—по 15 августа, приемные экзамены—с 1 по 25 августа, зачисление в число студентов—с 25 по 30 августа, а лиц, принимаемых, в соответствии с правилами приема, без экзаменов, —по 15 августа. Предельный срок зачисления на оставшиеся вакантные места—10 сентября. Лица, не приступившие к занятиям до 10 сентября, отчисляются из учебного заведения.

Как и в прошлом году, руководители государственных, кооперативных и общественных предприятий, организаций и учреждений обязаны предоставлять лицам, допущенным к приемным экзаменам в вузах и техникумах, отпуск без сохранения заработной платы на период этих экзаменов, с учетом времени, необходимого для проезда в учебное заведение и обратно. Принятые в высшие учебные заведения и техникумы освобождаются от работы за 10 дней до начала учебных занятий. (ТАСС).

Повышение квалификации КОЛХОЗНИКОВ

Сотни тысяч полеводов, животноводов, бригадиров, заведующих животноводческими фермами, ветеринаров, счетоводов выпустили за годы войны районные колхозные школы. В нынешнем году в колхозных школах одной только РСФСР насчитывается около 50 тысяч слушателей.

Работников высоких квалификаций готовят одногодичные сельскохозяйственные школы. В них принимаются колхозники и колхозницы, имеющие образование не ниже 7 классов. Они организуются большей частью при сельскохозяйственных ВУЗах, техникумах, опытных станциях. При школах создаются учебно-подсобные хозяйства, располагающие сельскохозяйственным инвентарем, тракторами, комбайнами и т. п. В РСФСР открыто уже около 300 таких школ. В них сейчас проходят учебу 24 тысячи человек.

На краткосрочных (от 2 недель до 3 месяцев) курсах ведется подготовка работников массовых квалификаций (специалистов по отдельным культурам, яровизаторов, каучуководов, доярок, кролиководов, пчеловодов и т. д.). В областях, краях и республиках Российской Федерации на этих курсах обучаются 52 тыс. человек.

Около миллиона колхозников и колхозниц занимались в РСФСР в кружках, семинарах, которые проводили агрономы, зоотехники, и колхозники-опытники.

В ВЦСПС

О производстве товаров широкого потребления

Секретариат ВЦСПС обсудил вопрос о работе профсоюзных организаций в связи с восстановлением цехов для производства товаров широкого потребления. Как известно, промышленным предприятиям союзных наркоматов разрешено продавать через свою торговую сеть рабочим и служащим до 35 процентов продукции, вырабатываемой этими цехами из отходов предприятия. Секретариат ВЦСПС предложил фабрично-заводским комитетам добиться, чтобы квартальные планы выпуска товаров широкого потребления были установлены своевременно.

Профсоюзы должны совместно с заводскими бюро рабочего изобретательства организовать сбор предложений о лучшем использовании отходов производства для выработки товаров, регулярно обсуждать на производственных совещаниях вопросы увеличения выпуска изделий, улучшения их качества и снижения себестоимости. Надо установить повседневный контроль над своевременной доставкой товаров, вырабатываемых цехами ширпотреба, в магазины ОРС'ов для продажи рабочим и служащим.

Угольная промышленность перевыполнила полугодовой план

Угольная промышленность перевыполнила государственный план добычи угля за июнь, за второй квартал и первое полугодие 1945 года.

Прирост добычи угля в первом полугодии 1945 года в сравнении с первым полугодием 1944 года составил более 26 процентов.

Производственные успехи металлургов

Подведены итоги работы предприятий черной металлургии в июне. Доменщики и сталевары добились в прошлом месяце рекордной выплавки чугуна и стали. Еще более значительно возрос выпуск проката и выжиг кокса.

По сравнению с июнем 1944 года выплавка чугуна возросла на 19 процентов, стали—на 18 процентов и выпуск проката—на 22 процента. Успешно работали горняки, добывшие на 46 процентов больше железной руды, чем в июне прошлого года.

По Курской области

Два новых цеха

Промартель «7 с'езд Советов», Медвенского района (председатель инвалид Отечественной войны т. Ковалев), организовала два новых цеха: по изготовлению шерстяных ковров и вязке изделий из шерсти. Новые цеха приступили к работе. Уже выпущены ковры, дорожки и шерстяные кофточки.

Лекция в поле

В разгар полевых работ на колхозное поле Щекинского сельсовета, Крупецкого района, пришла учительница Зинаида Ивановна Машкоза. В обеденный перерыв собрались колхозники. Тов. Машкова прочитала им лекцию «О солнечном затмении», которая была прослушана с большим интересом.

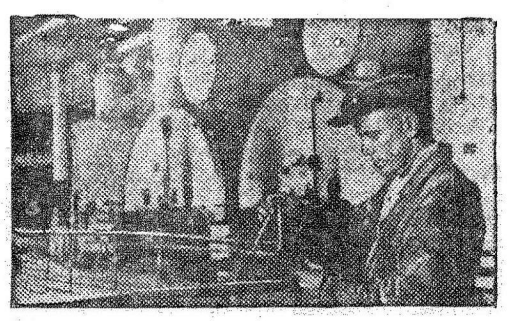

Лучший стахановец сахзавода им. Буденного (Шебекинский район) А. Я. Енин еже невно выполняет по две нормы.

На снимке: Алексей Яковлевич Енин ремонтирует выпарной аппарат.

Фото В. Турбина.

КИРПИЧНЫЕ ЗАВОДЫ В КОЛХОЗАХ

В колхозах Валуйского района восстанавливаются 6 кирпичных заводов и один завод по выработке извести.

Завод колхоза им. 1 мая, Конопляновского сельсовета, уже изготовил 20 тыс. кирпича-сырца. Кирпичные заводы колхозов им. Кагановича, «Волховстрой», «Серп и молот» подготовили помещения, инвентарь и печи для обжига кирпича.

Выпуск медицинских сестер

В Обояни состоялся выпуск медицинских сестер. Курсы окончили 30 девушек. Все выпускницы будут работать на колхозных медпунктах района.

Вновь зашумят леса

Солнцевский лесхоз (директор тов. Вашурин) проводит большую работу по облесению Солнцевского района, считающегося в нашей области малолесным. Свободные площадки в лесах засаживаются быстро растущими породами, преимущественно тополями. В нынешнем году засажено 30 гектаров. Прошлогодние посадки принялись хорошо.

Широкая посадка быстро растущих пород деревьев даст возможность в короткие сроки возродить леса Солнцевского района.

У НАШЕЙ УЛИЦЫ—НАСТОЯЩИЕ ХОЗЯЕВА

ОПЫТ РАБОТЫ УЛИЧНОГО КОМИТЕТА КОМСОМОЛЬСКОЙ УЛИЦЫ г. КУРСКА

Наш уличный комитет был избран вскоре после освобождения Курска от немцев—в марте 1943 года. В состав его вошли пять домашних хозяек. Обязанности между членами уличкома были распределены так: М. Карелина—председатель, А. Башкирова—заместитель председателя, В. Бочарова — секретарь, Н. Чичирина—ответственная за работу по мобилизации средств, Л. Яковлева — ответственная за организацию населения улицы на оборонные работы и восстановление промышленных предприятий.

Кого же избрали жители нашей улицы в свой уличный комитет? Взять, к примеру, А. Башкирову. Она — жена фронтовика, женщина деятельная, энергичная, хорошая мать. У Л. Яковлевой—воевали муж и сын. Н. Чичирина пережила большое горе: муж ее погиб смертью храбрых на поле битвы. Но страшная потеря не сломила советскую женщину. Она любовно растит сына — ученика 6 класса, является активной общественницей. То же самое можно сказать и об остальных членах нашего уличкома.

Сейчас же после избрания уличком приступил к конкретной работе. Понятно, что опыта организационно-массовой работы вначале ни у кого из нас не было. Жизнь сама подсказала нам, с чего начинать, что делать. Наш Курск был в то время прифронтовым городом. И каждая из нас хорошо понимала, что главная задача уличкома—это организация всего населения на помощь фронту, на помощь нашим мужьям, сыновьям и братьям—воинам.

В ДНИ КУРСКОЙ БИТВЫ

Под Курском шли ожесточенные бои. В город ежедневно поступали раненые. Развертывались эвакогоспитали. В разрушенном и разграбленном немцами городе это было нелегким делом. Нужна была помощь населения.

На общем собрании домохозяек мы решили немедленно приступить к ремонту здания эвакогоспиталя по В.-Набережной улице. Мы не только отремонтировали здание в кратчайший срок, но и оборудовали его необходимым инвентарем, постельными принадлежностями, навели образцовую чистоту. Потом в течение длительного времени наши домохозяйки шефствовали над двумя палатами госпиталя, дежурили у раненых, стирали белье, делали подарки.

Мы знали, что враг продолжает рваться к нашему родному Курску. В эти дни в строительстве оборонительных сооружений участвовало ежедневно не менее 50 женщин нашей улицы. За 5 месяцев мы отдали строительству оборонительных сооружений 50 тысяч человеко-часов, в среднем по 435 часов на каждого добровольца. Многие домохозяйки превысили и эту цифру. Н. Сошникова выработала 755 часов, бригадир Кондратова—895 часов, А. Рослякова—795 часов, М. Рослякова—755 часов, В. Сабынина—784 часа.

Строительный сезон закончился. Настала зима. Но бригады не прекратили своей работы. Добровольцы очищали улицу от снега, разгружали уголь для электростанции.

Готовясь к новому строительному сезону, мы принялись за изучение профессий штукатура и маляра. Каждый доброволец на опыте убедился, что по-настоящему участвовать в восстановительных работах можно только овладев той или иной строительной специальностью. Работая на строительстве нового кинотеатра «Комсомолец», наши женщины научились приготовлять раствор, штукатурить, белить. Но применить приобретенные навыки на практике нам до сих пор, к сожалению, не удалось. Райсовет все еще не прикрепил наши бригады к одному из восстанавливаемых об'ектов. Последнее время мы работаем по благоустройству Первомайского сада: разбиваем клумбы, ухаживаем за цветами. Конечно, это тоже нужно. Но хотелось бы поскорее приступить к восстановительным работам. Ведь из постановления Совнаркома СССР мы знаем, что в Курске должен быть восстановлен в этом году ряд важнейших об'ектов.

На своей улице мы весной произвели побелку фасадов, посадили еще около 300 деревьев, заканчиваем оборудование детской площадки. В ближайшее время займемся устройством тротуаров, посадкой цветов на клумбах.

КРУГ ДЕЯТЕЛЬНОСТИ УЛИЧКОМА

Жизнь показала, что деятельность уличкома может быть успешной лишь в том случае, если комитет сплотит вокруг себя работоспособный актив. В активе нашего уличкома насчитываются 15 домашних хозяек. Особенно много помогают уличкому жены фронтовиков Н. Еськова, А. Кондратова, В. Бочарова, В. Еськова, мать фронтовика Н. Сошникова. Только благодаря постоянной помощи актива нашему уличкому удается охватить в своей работе весь круг вопросов, требующих разрешения. Таких вопросов много и решать их чаще всего приходится безотлагательно.

Почти у всех домохозяек нашей улицы есть дети дошкольного и школьного возраста. Мы создали на своей улице детскую площадку. Ежедневно ее посещали 28 ребят. Выделенные уличкомом домохозяйки из актива проводили с детьми интересные игры, гимнастические упражнения, разучивали песни, устраивали прогулки в лес, экскурсии в музей и т. д. Несколько раз ребята организованно посетили кино, кукольный театр. Сейчас мы принимаем меры к тому, чтобы оборудовать площадку еще лучше. Обсадили ее деревьями, заказали большой стол для занятий и игр.

Детей школьного возраста у нас 218 человек. Обязанностью уличкома было добиться полного осуществления на нашей улице всеобуча. Для семилеток мы накануне начала учебного года организовали утренник, на котором была проведена с детьми беседа об учебе. После этого ребят организованно отвели в школу и передали учителям. Активистки уличкома внимательно следят за посещаемостью учащимися школы. У нас на улице создан кружок по пошивке и реставрации детской одежды. Это дало нам возможность бесплатно выдать нуждающимся учащимся все необходимое. Домохозяйки Кудрявцева, Сошникова, Яковлева, Карелина, Белоусова, Башкирова пошили для ребят костюмы, платья, белье, изготовили бурки, чулки и т. д. Материалы частью нашли у себя, частью купили вскладчину. Немало необходимых вещей (наволоки, коврики, скатерти) подарили мы новому детскому дому.

Серьезное внимание уделяет наш уличный комитет помощи семьям фронтовиков. Добровольческие бригады отремонтировали для них квартиры. У 37 семей военнослужащих, проживающих на нашей улице, нет приусадебных участков. Мы через райсовет добились, чтобы им были выделены индивидуальные огороды. Семьям Росляковой, Чичириной, Бобовниковой, Крыгиной уличком выдал для посева семенной картофель. Кроме того,



М. КАРЕЛИНА

уличком помог тт. Сошниковой и Росляковой в уборке урожая с огородов. Наш пошивочный кружок изготовил для детей фронтовиков 7 платьев, 3 детских костюма, 32 пары разного белья. На средства, собранные среди жителей, мы приобрели нуждающимся ребятам галоши, теплую обувь.

Нынешней весной мы вскопали семьям воинов Сошниковой и Росляковой огороды. Жительница нашей улицы тов. Каменева находится сейчас в армии. Ее огород мы также вскопали и засеяли. Вернется домой—будет кушать овощи. Кроме того, специально для помощи семьям фронтовиков создан общественный огород. Добровольцы вскопали его, посадили овощи, картофель. Семена собрали среди домашних хозяек.

Мы понимаем, что уличный комитет—первый помощник райсовета в проведении всех хозяйственно-политических кампаний. Многое нами сделано для выполнения плана мобилизации средств. За жителями нашей улицы, как правило, не числится никаких недоимок по государственным налогам. Сейчас мы заканчиваем оплату подписки по новому Военному займу.

Большую помощь райсовету оказывает уличком и в проведении среди жителей санитарно-просветительной работы, в охране здоровья трудящихся. Наши активистки сануполномоченные тт. Башкирова и Кондратова тщательно следят за санитарным состоянием улицы, дворов, квартир. Организован санитарный пост с необходимыми медикаментами и оборудованием. Сейчас на нашей улице нет случаев эпидемических заболеваний. Участковый врач регулярно проводит среди жителей беседы на санитарно-просветительные темы.

НАШ КРАСНЫЙ УГОЛОК

Центром культурно-массовой работы на нашей улице является красный уголок. Мы оборудовали его весной прошлого года. Привели в порядок помещение, собрали мебель, изготовили гардины, портьеры, приобрели портреты, лозунги, плакаты, провели радио, принесли цветы. Сталинский райком партии выделил нам в помощь агитатора комсомолку тов. Кирдан. Вместе с агитатором и активистками уличный комитет постарался сделать работу красного уголка интересной и содержательной.

Много внимания у нас уделено наглядной агитации: фотомонтажам, подборкам из газет и журналов. В красном уголке вывешивается стенная газета «За Родину» и боевые листки. Здесь есть библиотечка из произведений художественной и политической литературы, газеты, журналы.

В 1944 году уличный комитет провел в красном уголке 20 собраний домохозяек. На собраниях обсуждались вопросы: о помощи семьям фронтовиков, о работе добровольческих бригад, о выполнении финплана, о санитарно-оздоровительных мероприятиях и т. д. Проведено также 32 доклада: о международном положении, о событиях на фронтах, о важнейших исторических датах, о достижениях науки.

Еще оживленней и интересней проходит работа красного уголка в этом году. Депутат горсовета учитель-орденоносец тов. Староверов прочитал нам лекции «Что такое небо и земля» и «О происхождении человека». Председатель исполкома райсовета тов. Огородников выступил с докладом о постановлении Совнаркома СССР о мероприятиях по восстановлению Курска. Кроме того, проведены доклады о 27 годовщине Красной Армии, о жизни и деятельности В. И. Ленина, о Международном женском дне и т. д.

Особенно интересны и содержательны доклады и беседы, проводимые работником горсовета тов. Поваляевой. В этом году тов. Поваляева выступила в нашем красном уголке с девятью докладами на разные темы: о международном положении, о событиях на фронтах Отечественной войны, о празднике 1 Мая, о подготовке учащихся к экзаменам и т. д. Санитарный инспектор тов. Левина прочла интересную лекцию о значении переливания крови.

Актив красного уголка приготовил свежие газетные подборки и фотовитрину, посвященные празднику Победы.

Наш красный уголок стал излюбленным местом отдыха жителей улицы. Сейчас нам даже трудно себе представить, как могли мы раньше обходиться без такого своего клуба. Культурно-массовая работа, проводимая в красном уголке, способствует росту политической активности домохозяек, повышению их культурного уровня, помогает бороться с предрассудками и суевериями.

Одной из форм культурной и политико-массовой работы, применяемой уличкомом, являются коллективные просмотры пьес и кинофильмов. В этом году жители улицы коллективно просмотрели в драмтеатре «Сказку об Иване-царевиче, о земле родимой, о матушке любимой», «Сады цветут», «Женитьбу Белугина», «Хозяйку гостиницы», «Фландрию», «Небесное созданье». Не реже одного раза в неделю мы устраиваем коллективные посещения кинотеатров. В каждом таком культпоходе участвуют 65—70 домохозяек.

Уличкомом создачы первичная организация Осоавиахима, насчитывающая 120 членов, и ячейка МОПР, насчитывающая 73 члена. Все домохозяйки сдали нормы по противовоздушной и химической обороне.

Городская общественность высоко оценила работу нашего уличкома. Нам дважды присуждалось переходящее Красное знамя исполкома горсовета и редакции «Курской правды».

Недавно у нас состоялись выборы нового состава уличкома. Я отчиталась перед населением улицы в проделанной работе. Собрание прошло при высокой активности домохозяек. Работа нашего уличного комитета признана удовлетворительной. Собрание нашло целесообразным ввести в состав уличкома вместо тов. Бочаровой более энергичного и деятельного товарища, бригадира добровольческой бригады, жену фронтовика А. Кондратову. Кроме того в уличком доизбрана активистка Л. Рослякова.

Я уверена, что новый состав нашего уличного комитета будет действовать еще энергичней, оперативней.

ДРУЖНАЯ СЕМЬЯ

За время, прошедшее после освобождения Курска, население нашей улицы стало как бы одной дружной семьей. Совместное преодоление всех трудностей военного времени тесно сплотило нас, научило любить и уважать друг друга. Общие у нас интересы, общие задачи. И трудимся, и учимся, и отдыхаем, даже в театр ходим вместе. Крепка и сильна наша сплоченная семья. Помню, до войны, бывало, соседки на нашей улице нередко ссорились из-за пустяков, оставались безучастными к нуждам друг друга. Теперь этого нет и в помине. Не только сосед соседу, но и все жители улицы стремятся помочь тому, кто попал в трудное положение. Случится горе у кого, — ни одна женщина не остается равнодушной. У старика Фалалеева, например, умерла жена. Женщины выразили ему сочувствие, помогли управиться по хозяйству, уличком взял на себя все хлопоты по похоронам, а понадобились Фалалееву деньги—тотчас собрали ему полтысячи. Так же чутко отнеслись женщины и к горю Клавдии Росляковой, похоронившей мужа.

Особенной теплотой и участием окружают наши домохозяйки своих подруг, потерявших родных или близких людей на фронте. О таких женщинах заботится вся улица. Так было с Ниной Григорьевной Сошниковой, потерявшей на фронте сына, и с другими. Все наперебой старались, чем могли, помочь им, тепло, по-дружески утешить.

Расскажу еще о том, как встретили мы День Победы. Большинство домов на нашей улице радиофицировано. Тот, кто раньше других услышал радостную весть, будил соседей, приглашал слушать радио. Люди обнимались, целовались, плакали и смеялись от радости. Всюду слышались слова благодарности великому Сталину, героической Красной Армии, спасшей человечество от фашистской чумы.

Утром все население улицы организованно со знаменем отправилось на Красную площадь—на митинг. А после митинга женщины стали накрывать столы в нашем клубе, приносить разную снедь. Каждая несла все, что было лучшего. Нашлось, конечно, не только покушать, но и выпить по чарочке за самую большую и светлую радость Победы. Пировали мы вместе, одной семьей. Да и не могло быть иначе! Много месяцев мы трудились сообща, спаянным коллективом, для фронта, для родины, для победы. Сроднились все. И в майский день всенародного праздника хотелось быть всем за одним столом, увидеть и поздравить друг друга. На всю жизнь останется в нашей памяти этот чудесный праздник!

Нелегкий, длинный путь прошли советские женщины за время Отечественной войны. Они с честью заменили в тылу ушедших на фронт отцов, мужей, сыновей и братьев. Все свои силы, знания, способности отдавали женщины великому делу помощи родной армии, громящей врага. И в рядах стойких патриоток родины, как равные среди равных, самоотверженно трудились домашние хозяйки. На их плечах лежала трудная забота о детях, о доме. Они прошли через кромешный ад немецкой оккупации. Но ничто не поколебало в них мужества, веры в победу. С невиданной энергией, рассчетливо и умело взялись они за восстановление всего, разрушенного врагом. Огромной оказалась их сила! Ведь каждая женщина вкладывает в свой труд всю свою любовь к родным воинам, всю свою ненависть к фашистским громилам. Многое, очень многое уже сделано. Еще больше будет сделано в ближайшем будущем. И в этом немалая заслуга уличных комитетов. Уличкомы оказались правильной, нужной формой организации женщин-домохозяек в помощь органам советской власти, в помощь всей общественности.

Теперь, после прошедших недавно выборов, состав уличкомов еще более укрепился. При четком, оперативном руководстве со стороны исполкомов райсоветов и горсовета, уличные комитеты Курска сумеют, несомненно, добиться новых, еще более значительных успехов в деле мобилизации всего трудоспособного населения на быстрейшее восстановление родного города.

М. КАРЕЛИНА,
председатель уличкома ул. Комсомольской, Сталинского района г. Курска.

НА ТЕМЫ ДНЯ

Сдельщина требует постоянного руководства звеном

В области немало колхозов, которые на деле внедрили индивидуальную сдельщину. Особенно широко применяется сдельщина сейчас на летних полевых работах.

При сдельщине за каждым членом звена на весь период ухода за посевами закрепляется постоянный участок технической культуры, участок зерновых—на время прополки, участок пара—на время пахоты.

Сдельщина бьет по лодырям, заставляет трудиться всех. Известно, как восставали лодыри против сдельщины, когда ее вводили. Они не хотели, чтобы каждому колхознику давалось определенное задание. Теперь лодыри ищут новую лазейку для подрыва сдельщины. Например, во всех звеньях колхоза «Революционный путь» Ястребовского района за колхозниками на определенные виды работ закреплены участки подсолнуха, зерновых, пара. Но почти половина колхозниц выходит на работу к полудню, а многие не выходят вовсе. Норм выработки такие колхозницы не выполняют. Участки звеньев выглядят, как пестрое одеяло: одни делянки, закрепленные за колхозницами, обработаны, другие—заросли сорняками. Колхозница Помельникова прямо говорит: «В нашем звене когда вздумаешь, тогда и пойдешь в поле, никто не устанавливает нам срока выполнения работы. Ведь участок мне дали, — говорит она,—когда хочу, тогда и работаю».

Так рассуждает не одна Помельникова. Такие факты имеют место не только в Ястребовском районе, но и в колхозах Н. Оскольского, Ст. Оскольского и других районов.

Почему же во многих еще звеньях низкая дисциплина? Потому что председатели колхозов, бригадиры и звеньевые ослабили свое руководство звеньями и каждым колхозником в отдельности. Некоторые руководители колхозов считают, что раз введена сдельщина и колхозник получил определенное задание, то можно ослабить контроль за выходом на работу и за работой в поле, контроль за выполнением норм. Такое ошибочное мнение приводит только к развалу дисциплины.

Сдельщина не принесет пользы, если работа звена будет пущена на самотек, если колхозник не будет чувствовать контроля и руководства со стороны бригадиров и председателей. Наоборот, как раз при сдельщине руководство звеньями должно быть усилено. Бригадир и звеньевая должны ежедневно следить за выходом и за работой в поле каждого отдельного колхозника, устанавливать ему срок выполнения той или иной работы, пресекать малейшую недисциплинированность. Только при этом можно добиться конечного результата сдельщины—высокой производительности труда, сокращения сроков полевых работ, повышения урожая.

Равняйтесь на лучших!

На полях колхозов продолжается социалистическое соревнование молодежных тракторных бригад. Выполняя свои обязательства, молодые труженики колхозной деревни настойчиво борются за повышение производительности трактора, за высокое качество пахоты, за первенство во всесоюзном соревновании.

В «Комсомольской правде» опубликованы показатели работы передовых молодежных тракторных бригад МТС. Среди передовиков есть и куряне.

На 15 июня они каждым 15-сильным трактором вспахали:

бригада ГОЛОВАНЕВА М. (Чернянская МТС)—450 га,

бригада ЗАХАРОВА М. П. (Чернянская МТС)—425 га,

бригада ЧУРАЙ Ф. А. (Казинская МТС)—405 га.

ПАРТИЙНАЯ ЖИЗНЬ

ВЫШЕ УРОВЕНЬ ОРГАНИЗАЦИОННО-ПАРТИЙНОЙ РАБОТЫ

(На совещании заведующих орготделами райкомов ВКП(б).

Центральный Комитет партии в своем решении по отчету Курского обкома ВКП(б) указал на серьезные недочеты в организационно-партийной и партийно-политической работе в Курской областной организации.

На-днях в областном комитете партии состоялось совещание заведующих оргинструкторскими отделами райкомов партии, основной целью которого было обменяться опытом оргпартработы после XV пленума обкома ВКП(б).

Курская городская партийная организация должна быть ведущей в области по постановке организационно-партийной и партийно-политической работы—так указал XV пленум обкома ВКП(б). Заведующий орготделом Курского горкома партии т. ГОРЯИНОВ рассказал, как выполняется это решение коммунистами г. Курска.

Главное внимание было обращено на то, чтобы руководство первичными организациями сделать более конкретным. Если раньше семинары, инструктаж секретарей, совещания по обсуждению очередных задач горком проводил для всех городских партработников, то теперь это делается дифференцированно, по группам. Отдельно созываются руководители фабрично-заводских и учрежденческих парторганизаций. Это помогает более правильно решать хозяйственно-политические задачи, улучшает качество партийного и хозяйственного руководства.

Вот как работает после XV пленума обкома ВКП(б) парторганизация кожевенного завода им. Серегина. Прежде всего она добилась, что в каждом цехе, в каждой смене изо дня в день проводятся беседы агитаторов на политические темы, которые непременно увязываются с практическими задачами цеха и отдельного рабочего. Парторганизация потребовала от каждого члена и кандидата ВКП(б) ведущей роли на производстве.

Для коммуниста и комсомольца выполнять нормы—мало. Нужно их перевыполнять,—так был поставлен вопрос партийной организацией. Все коммунисты этого предприятия стали стахановцами. Они на деле возглавили социалистическое соревнование в сменах. Парторганизация, систематически проверяя выполнение обязательств, добилась, что производительность труда рабочего в среднем выросла до 160 проц.

В городской партийной организации проводились партийные собрания, на повестке дня которых стояли такие вопросы, как «Партия Ленина — Сталина — вождь и организатор борьбы и побед над немецко-фашистскими захватчиками», «Устав ВКП(б)—основа партийной жизни», «Что требует партия от коммунистов в дни Отечественной войны» и т. д. Опыт проведения партийных собраний с теоретическими вопросами имел большое воспитательное значение.

Наряду с проведением лекций, докладов, бесед и читок на общеполитические темы в городе проводились вечера вопросов и ответов, они вызвали большую активность трудящихся и стали действенной формой массово-политической работы. На 16 предприятиях, где проводились эти вечера, было собрано до 600 различных вопросов о международном положении страны, о работе советского тыла, об источниках силы и могущества нашей родины, а также на естественно-научные, технические и бытовые темы. Для ответов на эти вопросы привлекались лучшие пропагандисты и научные работники города, партийный и советский актив.

Заметно оживилась и идейная жизнь Курской городской организации. Партийный актив взялся за глубокое изучение марксистско-ленинской революционной теории, показывая этим пример всем коммунистам. Стали чаще проводиться теоретические конференции.

Опытом оргпартработы в сельской парторганизации поделилась т. ЧЕРНЫШЕВА (Глушковский район). Глушковский райком ВКП(б) большое внимание уделяет контролю за исполнением партийных решений, воспитывает кадры в духе высокой дисциплины и организованности, как требует Центральный Комитет. Райком провел большую массово-политическую работу по обсуждению решений пленума обкома ВКП(б). Можно с уверенностью сказать, что задачи, поставленные пленумом обкома ВКП(б) в области улучшения руководства сельским хозяйством, освоения посевных площадей, выращивания высоких урожаев известны каждому колхознику.

На партийных собраниях и бюро райкома систематически обсуждается выполнение решений XV пленума обкома первичными организациями, а этому всегда предшествует детальная проверка работы их, проведенная орготделом.

После решения ЦК и XV пленума обкома создано 6 новых первичных парторганизаций. Улучшилось руководство сельскими первичными организациями; ежемесячно проводятся семинары секретарей, совещания руководителей агитколлективов. Некоторые парторганизации стали работать значительно лучше. Пример—вновь созданная парторганизация Кульбакинского сельсовета. Коммунисты этого сельсовета живут полнокровной партийной жизнью, регулярно проводятся партийные собрания, хорошо работает агитколлектив, выпускаются стенные газеты. Колхозы этого сельсовета в числе первых в районе закончили весенний сев. Здесь умело организован труд: за всеми звеньями закреплены участки, широко применяется индивидуальная сдельщина, есть производственные планы. На полях колхозов растут хорошие хлеба.

Об организационном укреплении сельских партийных организаций говорили заведующие орготделами райкомов партии: тт. ИВАНОВ (Касторное), ТИМОФЕЕВА (Новый Оскол), ОТРАДНОВ (Дмитриев).

На совещании выступили также зав. сектором единого партбилета обкома ВКП(б) т. СОЛОДОВНИКОВ, зав. сектором информации т. РОЖКОВ, т. ВАСИЛЬЕВ (партколлегия) и заведующая оргинструкторским отделом обкома ВКП(б) Н. В. СИДОРОВА. Совещание заведующих оргинструкторскими отделами райкомов партии обсудило постановление ЦК ВКП(б) от 12 июня 1945 г. «О состоянии партийного хозяйства Курской областной парторганизации».



Под'ем паров на полях колхоза «Красный боец», Черемисиновского района.
Фото А. Богданчикова.

В ОБКОМЕ ВКП(б) И ИСПОЛКОМЕ ОБЛСОВЕТА

О проведении конкурса молочности коров в колхозах и совхозах области

Бюро обкома ВКП(б) и исполком облсовета депутатов трудящихся постановили: провести с 1 июля по 2 октября 1945 года конкурс молочности коров в колхозах и совхозах области.

Для подведения итогов конкурса утверждено жюри.

Райкомам ВКП(б), исполкомам райсоветов и обкому ВЛКСМ предложено обсудить настоящее постановление и условия проведения конкурса и мобилизовать колхозников, рабочих совхозов, работающих в животноводстве, на борьбу за получение первенства в конкурсе молочности коров и выполнение государственного плана надоя и заготовок молока по каждому колхозу и совхозу.

Управляющему трестом маслопрома тов. Иванову предложено выделить средства для премирования доярок, пастухов и заведующих МТФ, добившихся наибольшей молочности коров за период конкурса.

УСЛОВИЯ КОНКУРСА

1. Конкурс молочности проводится с 1 июля по 1 октября 1945 года и является массовым мероприятием, направленным на максимальный раздой коров, полный учет валового сбора молока и сдачу молока государству.

В конкурсе принимают участие доярки, пастухи, зав. МТФ, зоотехники, колхозы, совхозы и маслозаводы.

2. Колхозы, совхозы, маслозаводы, а также отдельные работники животноводства могут быть участниками конкурса при обязательном проведении следующих мероприятий:

а) не менее чем трехкратное доение коров в определенное время суток;

б) не менее чем пятикратное доение коров;

в) проведение ночной пастьбы или подкормки коров;

г) проведение индивидуального учета молока от каждой коровы и по каждому удою;

д) ежедекадное проведение на МТФ колхозов и совхозов контрольного доения коров.

3. Основными показателями для победителей конкурса молочности являются: для доярок и пастухов — наибольшие надои молока в среднем на дойную корову при обязательном выполнении плана надоя молока за период конкурса по группе закрепленных коров; для зоотехников, а также колхозов, совхозов и районов—выполнение трехмесячных планов надоя, сдачи государству молока базисной жирности в среднем на фуражную корову; для маслозаводов—организация правильного и систематического определения жирности молока, выполнение плана заготовок молока за три месяца по обслуживаемым колхозам и совхозам.

4. Для доярок, пастухов, зав. МТФ колхозов, совхозов и зоотехников, добившихся наибольшей молочности коров за период конкурса, установлены следующие премии:

а) для доярок—пять первых премий в сумме 500 рублей каждая, пять вторых премий в сумме 300 руб. каждая, десять третьих премий в сумме 200 руб. каждая;

б) для пастухов и зав. МТФ—три первых премии в сумме 600 рублей каждая, три вторых премии в сумме 400 руб. каждая, четыре третьих премии в сумме 300 руб. каждая.

Для зоотехников участков, пунктов, совхозов и главных зоотехников райзо—десять почетных грамот исполкома облсовета депутатов трудящихся и обкома ВКП(б).

Для МТФ колхозов, совхозов и районов, выполнивших трехмесячный план надоя молока, добившихся наибольшей молочности коров и сдачи молока государству в среднем на фуражную корову за период конкурсов, установлены следующие премии:

а) для МТФ колхозов—пять дипломов первой степени, пять дипломов второй степени;

б) для совхозов—два диплома первой степени и два диплома второй степени;

в) для маслозаводов—два диплома первой степени и два диплома второй степени;

г) для районов—два диплома первой степени и два диплома второй степени.

Всем премированным одновременно с премиями вручаются почетные грамоты исполкома облсовета депутатов трудящихся и обкома ВКП(б).

ПИСЬМА В РЕДАКЦИЮ

ПО ЗНАКОМСТВУ...

У нас в колхозе «Завет Ильича», Золотухинского района, можно легко получить усадьбу сверх нормы. Все зависит от того, в каких отношениях будет находиться колхозник с председателем тов. Павловым.

Вновь вступившая в артель М. Е. Савенкова была наделена усадьбой в размере 0,25 га, но пользуясь тем, что председатель колхоза ее дядя, а пред. сельсовета — деверь, она, с их ведома, прихватила еще столько же. А. Д. Картавцева пользовалась до войны усадьбой в 0,35 га, а сейчас Павлов выделил ей 0,5 га. Председатель колхоза вместе с мерщиком Тарасовым разрешают прихватывать землю и в том случае, если им поднесут «могарыч». Сам Тарасов также прихватил 0,7 га сверх нормы.

А. СЛАВЕНКОВ.

ОТДЫХАЮЩИМ СКУЧНО

Есть во Льгове санаторий для инвалидов Отечественной войны. Трудно там отдыхать и лечиться.

Светолечебница не работает. Палаты не благоустроены. Личные вещи: мыло, зубной порошок, книги, бумага и т. д., за неимением тумбочек, приходится держать... под кроватями.

С питанием дело тоже обстоит неблагополучно. Столовая начинает работать с опозданием.

Отдыхающим скучно. Кино нет.

МОНАСТЫРСКИЙ,
инвалид Отечественной войны.

ПОЗАБОТЬТЕСЬ О ТРАКТОРИСТАХ

При непогоде трактористам Беленихинской МТС укрыться негде. Приходится итти в село за 3—5 километров. Если во время работы случится поломка—иди в село за бригадиром. Все это нередко тормозит работу трактористов, особенно в ночных сменах. Необходимо создать нормальные условия для работы тракторных отрядов. Для этого надо только, чтобы райзо обязал колхозы нашего района выполнить обязательства—построить в поле шалаши для трактористов.

КРЫЛОВ,
секретарь парторганизации МТС.

По следам неопубликованных писем

Редакции сообщили, что в артели им. Красина, Б. Сетинского сельсовета, Пристенского района, из-за плохого ухода за колхозным скотом были случаи падежа лошадей и телят.

Расследованием установлено, что виновником безобразного состояния животноводства является председатель колхоза А. Басов. Нарсуд Пристенского района приговорил А. Басова к двум годам лишения свободы.

Сводка

о вспашке паров, прополке зерновых, прорывке сахарсклы и сенокошении на 1 июля

(в процентах к плану)

	Подъято паров	Прополото зерн. б/б.	Прорвано свеклы	Скошено
Глушковский	82	58	92	17
Рыльский	73	44	96	0
Льговский	63	69	43	1
Дмитриевский	58	49	60	0
Хомутовский	53	52	—	0
Ясеновский	52	64	—	2
Валуйский	51	45	52	0
Крупецкой	50	81	71	1
Микояновский	50	31	72	4
Стрелецкий	50	81	—	5
Б.-Дворский	47	66	—	0
Ивнянский	45	66	72	8
Иванинский	44	85	30	1
Ленинский	44	84	66	0
Кореневский	44	37	73	1
Чернянский	43	76	53	0
Уразовский	42	53	39	0
Конышевский	42	29	48	0
Прохоровский	42	98	64	1
Суджанский	41	48	79	5
Золотухинский	39	69	—	0
Ракитянский	38	49	77	0
Белгородский	38	54	100	2
Черемисиновский	38	52	59	7
Ст.-Оскольский	38	49	84	2
Бесединский	37	88	100	2
Скороднянский	35	50	—	0
В.-Любажский	35	43	—	0
Кривцовский	34	76	43	0
Б.-Троицкий	33	62	63	2
Корочанский	32	85	—	0
Беловский	32	71	71	1
Поныровский	32	85	—	0
Горшеченский	32	88	70	1
Фатежский	32	88	—	0
Тербунский	31	90	—	0
Шебекинский	31	37	79	8
Михайловский	31	72	—	0
Б.-Солдатский	30	25	38	1
Кр.-Яружский	30	28	49	7
Волоконовский	30	47	45	1
Томаровский	30	78	78	0
Воловский	29	83	—	0
Солнцевский	29	84	41	0
Б.-Полянский	28	92	—	0
Обоянский	28	27	53	1
Н.-Оскольский	28	23	19	0
Беленихинский	28	44	35	0
Сажновский	27	63	100	1
Борисовский	25	72	52	4
В.-Михайловский	25	63	—	5
Касторенский	22	86	61	0
Медвенский	22	48	39	1
Мантуровский	22	31	—	0
Щигровский	22	72	32	10
Ястребовский	21	88	—	0
Свободинский	20	59	—	1
Пристенский	18	70	39	0
Грайворонский	18	59	41	3
Октябрьский	17	61	81	19
Тимской	16	87	—	3
Советский	12	71	69	3
По области:	36	62	60	2

XIV Всесоюзный шахматный чемпионат

2 июля доигрывались неоконченные партии. Мастер Болеславский хорошо использовал свое преимущество в партии с гроссмейстером Смысловым и на 60-м ходу выиграл партию. Эта победа имеет большое значение для Болеславского. У него сейчас 11 очков из 16, и таким образом ему обеспечено второе место в турнире. Это самый крупный успех мастера Болеславского за всю его шахматную карьеру.

Перед последним туром определились два первые места: гроссмейстер Ботвинник—победитель турнира, второе место занимает мастер Болеславский.

На третьем и четвертом местах идут гроссмейстер Котов и мастер Константинопольский, имеющие по 9,5 из 16. Однако их положение весьма непрочно, т. к. в непосредственной близости за ними с интервалом всего лишь в полочка идут мастера Бронштейн, Рагозин и Рудаковский. Как окончательно распределятся места в турнире, начиная с третьего и ниже, покажут результаты завтрашнего последнего тура.

Запрос депутатов финского сейма

ХЕЛЬСИНКИ. (ТАСС). 29 июня на заседании сейма был зачитан запрос группы депутатов, в котором говорится:

«Мы не в состоянии скрыть нашего изумления по поводу того, что смена правления Государственного банка Финляндии затянулась на столь продолжительное время. Мы обеспокоены тем, что руководящими доверенными лицами государственного университета являются лица, которые поневоле отделяют этот важнейший институт цивилизации от целей, которые восприняты большинством народа. Нас удивляет то, что граждане, которые своим политическим прошлым явно скомпрометировали себя, продолжают занимать ответственные посты в руководстве армией, учебными заведениями и прочими административными органами. Мы обратили также внимание на то, что еще и теперь руководство многих охватывающих всю страну организаций и правления некоторых коммерческих предприятий, занимающих ключевые позиции во всей нашей экономической жизни, избираются без учета жизненно - важных политических интересов нашей страны.

Мы вполне сознаем трудности, связанные с этим вопросом. Поэтому наиболее желательно, чтобы граждане, которые действовали как наиболее видные представители фашистского духа и связанной с ним германской ориентации, добровольно ушли теперь со своих руководящих и слишком заметных постов на общественной или частной службе. Если этого не произойдет, то мы склонны думать, что правительство, употребив все свое влияние, могло бы произвести необходимые перемещения. И так как мы считаем, что этот важный для всей будущности народа вопрос должен обсуждаться и разрешаться правительством при сотрудничестве сейма, мы желаем обратиться к правительству на основе пункта 2 параграфа 37 правил сейма со следующим запросом:

Известно ли правительству, что внутриполитическое и внешнеполитическое положение нашей страны может стать значительно слабее, если вопрос о нашем участии в войне совместно с Германией так же, как и прочие связанные с этим вопросы, будет оставаться неразрешенным? Какие меры предприняло или намерено предпринять правительство, чтобы поскорее снять это дело с порядка дня путем привлечения означенных лиц к законной ответственности?

Известно ли правительству о тех внутриполитических и внешнеполитических опасностях, которые вызваны тем, что фашистские и явно ориентирующиеся на Германию лица продолжают занимать руководящие посты, как в общественной, так и на частной службе, затрудняя тем самым как внутриполитическое, так и внешнеполитическое положение страны? Готово ли правительство употребить все свое влияние для проведения в нашей стране необходимой политической чистки в соответствии с теми основными линиями и принципами, которые установлены в договоре трех крупнейших фракций сейма о сотрудничестве?»

Подписали 25 депутатов сейма, представляющие демократический союз народа Финляндии, социал-демократическую партию и шведскую народную партию.

КОРОТКО

◆ В Братиславе состоялась конференция коммунистической и социал - демократической партий Словакии. На конференции обсуждались актуальные вопросы, связанные с возрождением страны. Партии достигли полного соглашения по всем вопросам.

◆ Специальный трибунал в Лодзи приговорил к смертной казни некоего Яна Вольчака, являвшегося шпионом гестапо и предавшего немцам польских патриотов.

Манифест с'езда французской коммунистической партии

ПАРИЖ. (ТАСС). X с'езд французской коммунистической партии обратился к французскому народу.

«Французы и француженки! Французская коммунистическая партия, давшая Франции больше всех мучеников и героев национального освобождения, подвела на своем X национальном с'езде итоги своей политики, служащей исключительно Франции и ее народу. В течение 5 тяжелых лет подпольной деятельности, сопротивляясь самым диким преследованиям, французская коммунистическая партия была боевым острием, направленным против врага, в авангарде сопротивления захватчикам. Но в то время, когда французская коммунистическая партия делала все для того, чтобы об'единить французов против фашистов, тресты и их агенты, вся клика гитлеровских шпионов во главе с Петэном и Лавалем упорно старались раз'единить нацию, уменьшить ее способность защищаться для того, чтобы предать ее врагу. Эти преступники в течение более 4 лет были соучастниками нацистского разбоя, приносившего им прибыль, они заполняли людьми тюрьмы, лагери уничтожения и виселицы. И сегодня, когда гитлеровский фашизм потерпел военное поражение благодаря усилиям французских патриотов, поддержанных англо-американскими союзниками, и особенно благодаря не имеющим прецедента военным подвигам и несравненным жертвам Советского Союза и его славной Красной Армии, которой командует маршал Сталин,—эти же люди все еще находятся в различных звеньях национальной деятельности, где они сопротивляются возрождению Франции, продолжая неизменно осуществление антифранцузского плана, в котором систематически сочетаются саботаж, халатность и бездеятельность.

Эти люди трестов хотят создать в стране состояние анархии, обмана и беспорядка для того, чтобы помешать Франции снова занять свое место великой державы в мире. Они хотели бы, чтобы французский народ был порабощен в стране, которая не была бы более независимой.

Вот почему борьба за реконструкцию Франции, первое условие нашей национальной независимости, является борьбой всего нашего народа. Это—борьба рабочих, крестьян, техников, инженеров, интеллигентов, всех, кто хочет перестроить Францию материально, политически и духовно для того, чтобы, опираясь на свою восстановленную и модернизированную индустрию, на обновленное сельское хозяйство, на процветающую свободу и проявляя большую активность во всех областях, наша родина снова представилась в глазах всего мира как земля свободы, прогресса, как светоч знаний.

Французы и француженки! Нужно разбить дьявольский план тех, кто стремится к крушению родины. Будущее Франции, ее экономическая, финансовая и политическая независимость находятся в наших руках. Для того, чтобы обеспечить это будущее, нужно начать во что бы то ни стало борьбу за реконструкцию, за производство. Производить! Таков первый и самый повелительный долг, провозглашенный X с'ездом французской коммунистической партии».

Но для того, чтобы усилия в области производства увенчались полным успехом, говорится далее в манифесте, необходимо выиграть борьбу за снабжение, выплачивать достаточную заработную плату и жалованье, упорядочить цены на сельскохозяйственные продукты, увеличить пенсию престарелым трудящимся, распространить ее на престарелых крестьян, ремесленников и мелких торговцев, установить справедливую налоговую систему и конфисковать имущество предателей. «Необходимо также, чтобы чистка была решительно проведена во всех отраслях экономики и в высшей администрации. Необходимо, чтобы были уничтожены все одиозные институты Виши, все пережитки фашизма. Необходимо, чтобы предатели, начиная с Петэна, были быстро и беспощадно наказаны. Нужно, наконец, чтобы очень быстро крупные средства производства, обмена и монополии были переданы нации, чтобы были ликвидированы тресты, не имеющие родины и предавшие Францию. Одним словом, нужно, чтобы была проведена в жизнь программа Национального Совета Сопротивления».

Отметив, что национальное возрождение и величие могут быть обеспечены лишь в условиях подлинной демократии, в которой «принцип всякого суверенитета коренится, главным образом, в нации», и что именно забвение и пренебрежение этим принципом, записанным в декларации прав человека и гражданина, привело Францию к катастрофе в июне 1940 года, манифест отмечает, что «нужно вернуться к здоровым и сильным принципам демократии, которые составили могущество и славу Первой республики во время великолепной эпохи Великой Французской Революции».

В манифесте подчеркивается необходимость единства для окончательной победы над остатками фашизма и далее говорится: «X с'езд от имени 900 тысяч членов французской коммунистической партии торжественно призывает товарищей социалистов об'единиться с коммунистами в недрах великой французской рабочей партии: это единство даст рабочему классу нашей страны несравненные силы, влияние, способность к действию и об'единению.

Политическое единство рабочего класса, отнюдь не являясь препятствием к созданию широкого национального единства, будет его самым верным залогом, т. к. великая французская рабочая партия, осуществляющая политическое единство рабочего класса, сможет играть решающую роль в об'единении всех прогрессивных политических сил страны».

Забастовка бельгийских горняков

ПАРИЖ, 3 июля. (ТАСС). Агентство Франс Пресс передает сообщение бельгийской газеты «Драпо Руж» о том, что на угольных шахтах в Боринаже и в центре Бельгии вспыхнули забастовки. В Боринаже, отмечает газета, шахтеры прекратили работу, потому что среди прибывших на шахты бывших польских военнопленных оказались лица, которые поддерживают реакционное лондонское польское «правительство» и ведут пропаганду среди своих соотечественников. Бельгийские шахтеры не хотят, чтобы эти лица работали в бельгийских шахтах. «Они не допустят,—пишет газета, — происков фашистских агентов».

Отв. редактор М. ПАВЛОВ.

Курская государственная филармония.
В помещении областного драмтеатра им. А. С. Пушкина
ГАСТРОЛИ
воронежского театра музыкальной комедии
СИЛЬВА
Начало в 8 час. вечера.

Кинотеатр им. Щепкина
ЧЕРЕВИЧКИ

Кинотеатр „Смена"
ГАВРОШ

ТРЕБУЮТСЯ:

◆ Дорожно - строительному району № 3 ГУШОСДОРА НКВД — счетные работники: зам. глав. бухгалтера, старшие бухгалтеры, бухгалтеры. Оплата по соглашению. Предоставляется жилплощадь, имеется закрытая столовая, о еспечиваются литерным пайком. Обращаться по адресу: гор. Курск, Рышково, парк Солянка, дом № 3.
136

◆Рышковскому заводу— нормировщик, шоферы, слесари, токари, ст. бухгалтер. Обращаться в отдел кадров завода (площадка у ст. Рышково, телефон 3-05). 281

Ивановский текстильный институт об'являет набор студентов на 1-й курс 1945-46 года.

Институт имеет три факультета: прядильный—готовит инженеров-технологов по проектированию, организации и эксплоатации прядильных производств по хлопку; ткацкий—готовит инженеров-технологов по проектированию, организации и эксплоатации ткацких предприятий по хлопку, льну, шерсти и шелку; механический—готовит инженеров-механиков по ремонту технологического оборудования, проектированию, организации и эксплоатации энергетического хозяйства текстильных фабрик.

Для прохождения практических занятий по общенаучным и общеинженерным дисциплинам в институте имеется большое количество лабораторий, кабинетов, большая библиотека. При библиотеке имеется читальный зал с библиографическим кабинетом, где сосредоточены библиографические справочные материалы. При институте имеются спортсекции: футбольная, баскетбольная, хоккейная, лыжная и гимнастическая. Кружки: хоровой, струнных инструментов, духовой оркестр и драматический.

Все студенты обеспечиваются стипендией, верхней одеждой и теплыми куртками. При институте имеются: общежитие, прачечная, столовая, закрытый магазин, пошивочная и сапожная мастерские, пригородное хозяйство, ОРС, а также курсы по подготовке в институт. Студенты института получают продкарточки 1-й категории. Правила приема в институт те же, что и для других высших учебных заведений. Прием заявлений в институт производится по 31 августа. Заявления подаются на имя директора института с приложением: автобиографии, аттестата-подлинника об окончании среднего учебного заведения, трех фотокарточек, справки об отношении к воинской обязанности, справки о снятии с продовольственного учета.

С 1 по 20 сентября при институте проводятся ежедневные консультации профессорско-преподавательского состава по математике, физике, химии, русскому языку и литературе. Явка на испытания только по вызову института. Приемные испытания производятся с 1 по 20 сентября.

По коллективным требованиям немедленно высылается подробный иллюстрированный справочник с текстильными образцами и программами приемных экзаменов. За всеми справками обращаться: гор. Иваново, обл., ул. 12 декабря, 11, Текстильный институт—приемная комиссия. Телеф. 2-96-14, доб. 64 или 57.

Дирекция института. 228

Адрес редакции: Курск, Ленина, 77. Телефоны: зам. ответ. редактора—3-54, ответ. секретарь—2-60, отделы партийной жизни и промышленный—4-41, сельскохозяйственный отдел—3-90, отдел пропаганды—3-56, 2 звонка, писем—3-56, начальник из-ва—2-68, контора типографии— 2-54.

ИЕ—62976. Типография газ. «Курская правда». Тир. 50.100. Зак. 2841.

Пролетарии всех стран, соединяйтесь!

КУРСКАЯ ПРАВДА

ОРГАН КУРСКОГО ОБКОМА ВКП(б), ГОРКОМА ВКП(б) И ОБЛАСТНОГО СОВЕТА ДЕПУТАТОВ ТРУДЯЩИХСЯ

№ 133 (7032) | 6 июля 1945 г., пятница | Цена 20 коп.

РЕШАЮЩИЕ ДНИ УХОДА ЗА СВЕКЛОЙ

Белгородский и Томаровский районы—соседние. Но стоит побывать на их полях и особенно на свекловичных посевах, и тотчас заметишь разницу—будто щедрое летнее солнце, обогревая белгородскую свеклу, вовсе не светит над томаровской. В Белгородском колхозе «Новая жизнь» свекла на участках всех звеньев разрослась так, что ботва целиком закрыла междурядия. И в других колхозах свекла, очищенная от сорняков, обещает богатый урожай. Не то в Томаровке. На участке колхоза «Октябрь» свекловичные растения еле заметны. Поле скорее напоминает одичавшую залежь, чем свекловичную плантацию. Сорняки не дают жизни растениям. В колхозе «Победа» сахарная свекла запущена до того, что несмотря на обилие влаги растения начинают желтеть.

Причина этой разницы отнюдь не в том, что томаровскую свеклу обижает солнце. Ее обижают нерадивые хозяева. В Белгороде, выполняя решения ЦК ВКП(б) и Совнаркома, посеяли свеклу раньше всех в области, во-время прошаровали ее и прорвали. А в Томаровке затянули сев, шаровку, опоздали с прорывкой—до сих пор не прервали около 600 гектаров свекловичных посевов.

Не только в Томаровке, а и во многих других свеклосеющих районах прорывка свеклы недопустимо затянулась. До сих пор в области не прорвана треть посевов. В Медвенском районе до 3 июля была не прорвана половина свекловичной площади. Во Льгове около 1000 гектаров свеклы заросли сорняками, не прорваны; срывают прорывку важные свеклосеющие районы — Грайворонский и Борисовский. Плохо ухаживают за свеклой в восточных и юго-восточных районах — в Чернянке, Волоконовке, Новом Осколе.

Не надо быть агрономом, чтобы понять, как это опасно для урожая. Прошедшие обильные дожди вызвали быстрый рост сорных трав. Угроза свекле увеличилась! Не прорванная, стесненная прожорливыми сорняками свекла не растет, а чахнет. Положение очень серьезное! Страна ждет от нас, работников Курской области, сахара, и никто не простит нам, если из-за безответственности погибнет хотя бы один гектар свекловичных посевов.

Нет абсолютно никаких об'ективных причин провала этой важнейшей сельскохозяйственной работы. Если, например, в Щигровском районе до сих пор не прорвано около 800 гектаров свеклы, то это вовсе не из-за недостатка рабочих рук, которых в Щиграх вполне достаточно, а из-за того, что щигровские руководители до сих пор не навели порядок в колхозах, не добились выхода на работу всех колхозников. Это же можно сказать и об Обоянском районе. В этом году там значительно хуже ухаживают за свеклой, чем в прошлом. Позволительно спросить у секретаря райкома ВКП(б) т. Мальцева и председателя райисполкома т. Чаева, как рассчитывают они выполнить те громкие обещания об урожае, которые они давали в начале весны, если до сих пор больше 500 гектаров свеклы не обработано? Или в Обояни стало меньше условий, чем в прошлом году? Ничего подобного. Беда в одном: руководители района успокоились, забыли о своей ответственности за урожай свеклы.

Июль — очень напряженный и ответственный месяц. То, что будет сейчас упущено — потом не наверстаешь. Трудно будет поправить свеклу, если она сейчас зачахнет. Вот почему надо немедленно поднять настоящую тревогу в колхозах за судьбу урожая свеклы. Никто не имеет права сидеть дома в эти страдные дни. Все трудоспособные колхозники, все подростки, все, кто может работать—должны быть в поле.

Есть проверенный метод организации труда в уходе за свеклой: довести до каждой колхозницы индивидуальное задание, указать ей постоянное место работы. Это еще не везде сделано. В грайворонском колхозе «Красная заря» до сих пор звенья работают скопом, и не мудрено, что там свекла сильно заросла сорняками. Кое-где сдельщина применяется формально. В колхозе «Октябрь», Томаровского района, о котором мы говорили выше, действительно дали задания и указали участок каждой колхознице. Но, доведя задание, правление артели сочло, что дело пойдет само собой. Многие колхозницы еще не начинали прорывать свеклу и с них никто не спросил за это, как будто это их личное дело—обработка колхозной свеклы, как будто весь колхоз не страдает из-за их отставания. Нельзя так опошлять сдельщину! Правления колхозов, бригадиры должны настойчиво добиваться, чтобы каждая колхозница выполняла свое задание в срок!

Сдельщина создает наилучшие условия для развития индивидуального соревнования. Но в Томаровском, Обоянском и других районах не видно досок показателей, не встретишь во многих колхозах боевых листков, переходящих знамен, не услышишь рассказа агитатора о тех колхозниках, которые раньше всех справились с обработкой свеклы и на деле обеспечивают урожай победы. Широкая массовая работа в поле, настоящая, деловая организация соревнования между всеми колхозниками на обработке свеклы—вот что нам нужно, как воздух.

Условия этого года дают нам все возможности, чтобы в каждом колхозе вырастить обильный урожай свеклы. Правительство, уделяя особое внимание свекле, оказывает нам большую помощь. Тысячи тонн минеральных удобрений уже завезены в область. Удобрения могут серьезно помочь росту свеклы особенно там, где из-за опоздания с уходом свекла отстала в росте. Но помощь государства многие районы не используют, как следует. Целые горы минеральных удобрений лежат на станциях железных дорог в Волоконовском, Кореневском, Льговском, Пристенском, Беленихинском, Щигровском районах. Что мешает их вывезти? Только одно—нераспорядительность руководителей, не желающих понять, как важно сейчас подкормить свеклу, помочь ей в росте.

Лето не дает нам отсрочки. Если не навести немедленно порядка на свекловичных полях — будет поздно. Быстрее закончить прорывку свеклы, постоянно ухаживать за посевами, держать их чистыми до самой уборки, — это значит на деле бороться за то, чтобы дать стране больше сахара.

Прибытие в Москву премьер-министра Монгольской Народной Республики Маршала Чойбалсана

4 июля в Москву прибыл Премьер-Министр Монгольской Народной Республики Маршал Чойбалсан.

Одновременно в Москву прибыл Посланник СССР в МНР И. А. Иванов.

Беседа И. В. Сталина с Маршалом Чойбалсаном

5 июля Председатель Совета Народных Комиссаров СССР И. В. Сталин имел беседу с Премьер-Министром Монгольской Народной Республики Маршалом Чойбалсаном.

На беседе присутствовали Народный Комиссар Иностранных Дел СССР В. М. Молотов и Посланник СССР в МНР И. А. Иванов.

Прием Председателем Президиума Верховного Совета СССР М. И. Калининым Председателя Исполнительного Юаня Китая г-на Сун Цзы-вэня

4 июля Председатель Президиума Верховного Совета СССР М. И. Калинин принял Председателя Исполнительного Юаня Китая г-на Сун Цзы-вэня и Вице-Министра Иностранных Дел г-на Ху Щи-цзэ.

Нефтедобывающая промышленность перевыполнила план второго квартала

Нефтяная промышленность выполнила план добычи нефти во втором квартале на 100,6 процента. Перевыполнили плановое задание по добыче нефти об'единения: Азнефть, Краснодарнефть, Башнефть, Казахстаннефть и тресты Ставропольнефть, Бугурусланнефть и Калининнефть.

Нефтеперерабатывающая промышленность перевыполнила плановое задание второго квартала по бензину, керосину, лигроину и ряду других нефтепродуктов.

Хорошо работали бакинские и грозненские заводы, а также заводы, где директорами тт. Малунцев, Рябчиков, Лексашев, Волков, Лисичкин, Финенко и др.

Кредиты демобилизованным из Действующей Армии

Принятый Сессией Верховного Совета СССР Закон о демобилизации старших возрастов личного состава Действующей Армии обязывает Всесоюзный банк финансирования коммунального и жилищного строительства (ЦЕКОМБАНК) выдавать ссуды нуждающимся демобилизованным на строительство и восстановление жилых домов в районах, пострадавших от немецкой оккупации.

В беседе с корреспондентом ТАСС управляющий Цекомбанка А. А. ВОЗЯКОВ сообщил, в каком порядке и на каких условиях будет производиться кредитование демобилизованных.

— В городах и рабочих поселках ссуды будут выдаваться через коммунальные банки и их отделения, а где их нет, через филиалы Госбанка, в сельских местностях через учреждения Сельхозбанка или по их поручениям филиалами Госбанка.

Размер ссуд определен Законом в сумме от 5 до 10 тыс. рублей со сроком погашения от 5 до 10 лет. Банк будет взимать небольшой процент за выдаваемые ссуды—2 процента в год. Выдача ссуд производится по решениям исполнительных комитетов уездных, городских, районных и волостных советов депутатов трудящихся. Демобилизованные могут получать ссуды непосредственно через предприятия, где они работают.

При получении ссуды демобилизованный выдает соответствующее обязательство и представляет справку об отводе ему земельного участка или разрешение на восстановление дома. На подготовку площадки и заготовку материалов он может получить аванс в размере 15 процентов ссуды. Последующие выдачи производятся по справкам, подтверждающим использование ранее полученных сумм по назначению.

Даны указания, чтобы демобилизованные, обращающиеся за ссудой, встречали внимательное и чуткое отношение со стороны работников банков. Вопросы, связанные с выдачей ссуд и оформлением необходимых документов, должны разрешаться ими быстро и четко. Намечается организация краткосрочных курсов по подготовке квалифицированных кадров для учреждений банков, находящихся в районах, которые пострадали от немецкой оккупации.

В ближайшее время будут созваны инструктивные совещания работников местных учреждений банков по вопросам кредитования демобилизованных.

Все нуждающиеся демобилизованные, желающие получить ссуду на строительство или восстановление жилья, будут полностью удовлетворены.

ОБУВЬ СВЕРХ ПЛАНА

Передовые предприятия обувной промышленности Наркомата легкой промышленности СССР досрочно выполнили полугодовой план и дали большое количество обуви сверх задания. Ленинградская обувная фабрика «Скороход», сохраняющая с марта 1945 года переходящее Красное Знамя Государственного Комитета Обороны, выпустила к 1 июля сверх плана 146 тысяч пар обуви, фабрика имени Микояна (Ростов-на-Дону)—75 тысяч пар, фабрика «Пролетарская Победа» № 2 (Ленинград) — 43 тысячи, Московская фабрика № 2 — 38 тысяч пар.

Расширяется сеть санаториев

На Северном Кавказе после многолетнего перерыва открываются 25 восстановленных и капитально отремонтированных здравниц. Возобновил работу курорт «Горячий ключ», в Сальских степях восстановлена единственная на Северном Кавказе кумысолечебница «Маныч». Начали функционировать дома отдыха в окрестностях Ростова и Таганрога. Готовы к приему отдыхающих санатории в Геленджике, Туапсе, Сочи.

В течение летнего сезона восстановленные здравницы Северного Кавказа обслужат свыше 20 тысяч трудящихся.

60-летие музея имени А. Н. Радищева

В центре Саратова, в тенистом саду высится красивое здание. Разместившийся здесь Государственный художественный музей имени А. Н. Радищева принадлежит к крупнейшим сокровищницам Советского Союза. Музей основан в 1885 году известным русским художником А. П. Боголюбовым в память его деда А. Н. Радищева.

На-днях общественность Саратова отмечает 60-летний юбилей Радищевского музея.

Сейчас в фонде музея насчитывается около 9 тысяч экспонатов.

Хроника

Турбины для колхозных электростанций

Курская мебельная фабрика приступила к изготовлению деревянных гидротурбин для колхозных электростанций. Мощность гидротурбины 50 киловатт.

Всего до конца года фабрика должна изготовить 30 турбин, из них 5—во втором квартале. Металлические части для турбин делаются на ремзаводе, в мастерских трампарка и на других предприятиях.

Новый отряд молодых учителей

В Курском педагогическом училище состоялся очередной выпуск молодых учителей для начальных классов. Аттестат зрелости получили 64 выпускницы. 246 воспитанниц переведены в старшие классы. За все время своего существования педучилище для школ нашей области подготовило около двух тысяч учителей.



Стахановка Курской табачной фабрики С. В. Полисаева ежедневно перевыполняет нормы.

На снимке: Полисаева у гильзовой машины.

Фото А. Богданчикова.

НАУЧНАЯ КОНФЕРЕНЦИЯ В МЕДИЦИНСКОМ ИНСТИТУТЕ

Недавно в Курске состоялась научная конференция медицинского института и областного отдела здравоохранения.

На конференции было заслушано около 20 докладов по различным областям медицины. В частности, с интересным докладом о состоянии протезирования инвалидов войны за границей выступил профессор Котов (Харьков), недавно вернувшийся из научной поездки по Англии, Америке и Канаде.

Пенсионерам труда

Недавно областной отдел социального обеспечения выделил десять тысяч рублей и много ценных подарков для выдачи пенсионерам труда городского Ленинского района. Среди получивших пособие и подарки—73-летний инвалид труда Федор Григорьевич Токарев, проработавший на железнодорожном транспорте свыше 35 лет. Получая пособие и подарки, он заявил: „Нас не забыли, о нас заботятся. А как это дорого для стариков".

Физико-математическое отделение в пединституте

Комитет по делам Высшей школы при Совнаркоме СССР организует при Курском педагогическом институте физико-математическое отделение. Учебные занятия начнутся в октябре.

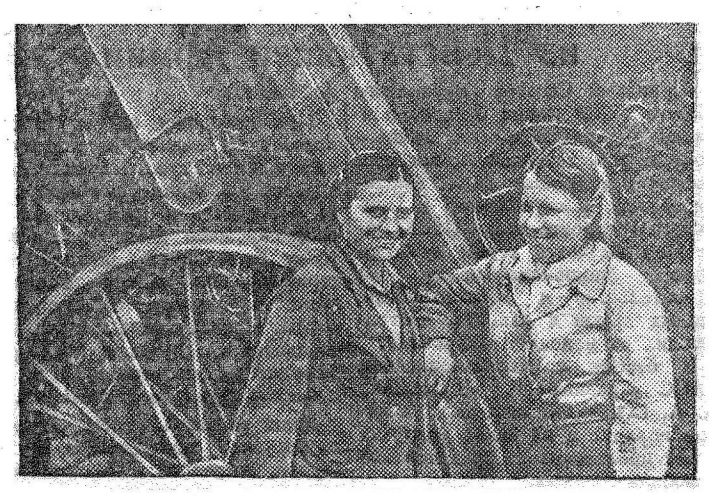

Комбайнер Черемисиновской МТС Извекова, работая бригадиром тракторного отряда, выполнила годовой план тракторных работ и, вместе со штурвальным Шашковой, отремонтировала свой комбайн.
На снимке: А. Б. Извекова (справа) и В. С. Шашкова у отремонтированного комбайна.
Фото А. Богданчикова.

Как вы заботитесь о школах?

(На областном совещании по народному образованию)

На-днях состоялось областное совещание по народному образованию. В нем приняли участие заведующие районо, директора средних школ и детских домов, вторые секретари райкомов партии и комсомола. Доклад о подготовке школ к новому учебному году сделал заведующий облоно тов. МАКСИМЕНКО.

— В будущем учебном году,— сказал т. Максименко,—479 тысяч детей сядут за парты. Мы должны создать им все условия для учебы — отремонтировать школьные здания, обеспечить школы топливом, оборудовать классы и кабинеты, приготовить наглядные пособия.

500 школ области требуют капитального ремонта, 227 надо восстанавливать и в остальных— провести текущий ремонт. А сделано пока еще очень мало. Особенно плохо готовятся к новому учебному году в Чернянском, Пристенском, Глушковском и Грайворонском районах.

В Грайворонском районе за последний месяц заведующую районо т. Кутузову о подготовке к новому учебному году слушали пять раз: три раза на бюро райкома и два—на заседании исполкома райсовета. Выносились неплохие решения, но все они остались на бумаге. Подготовка школ к новому учебному году в районе по существу сорвана. До сих пор ни одна школа не отремонтирована. Из 2000 кубометров дров к школам подвезено всего лишь 245 кубометров.

Там, где райкомы партии и райисполкомы по-серьезному взялись за подготовку школ к зиме — результаты иные.

— В нашем районе,—говорит выступивший в прениях по докладу т. Максименко тов. НОСАТОВ (Волоконовский район),—больше половины школ уже отремонтировано. Как мы этого добились? Мы обратились за помощью к колхозникам. Рассказали им о том, какой должна быть школа, чтобы дети могли в ней хорошо учиться. Колхозники охотно пошли навстречу, и отчислили на строительные работы 25 тысяч трудодней. 96 тыс. рублей было собрано наличными. В сборе этих средств участвовали не только колхозники, но и рабочие предприятий и учреждений. Только работники Волоконовской МТС внесли на восстановление школ 10 тыс. рублей. Коллектив кирпичного завода помог и деньгами и кирпичом. Мы сумели приобрести 220 кубометров круглого леса, а рабочие механической мастерской помогли нам распилить его на доски. Рабочие промкомбината в свободные от работы часы делают школьную мебель. Они уже сделали 78 парт и 90 столов.

Хорошо заботятся о школах в Тербунском районе. Здесь также привлечена общественность. В каждой школе из учащихся и учителей созданы добровольческо-строительные бригады; колхозники на ремонт школ отчислили 2000 трудодней. Приобретено стекло, краска, гвозди. 25 школ из 43 отремонтированы.

Интересные факты, показывающие изобретательность и инициативу учителей, привел в своем выступлении тов. СТАРОВЕРОВ — директор института усовершенствования учителей:

— Учитель-биолог, орденоносец т. Амелин из Льговского района, собирает коллекции растений, оперения птиц и т. д. Он же показал, как можно сделать наглядные пособия для уроков математики. Учительница Александрова (Крупецкой район) из засушенных растений сделала хорошие пособия по ботанике. В Поныровском, Белгородском и Обоянском районах учителя, ощущая недостаток в учебниках для первого класса, сами изготовили буквари и учили по ним детей.

Совещание решило провести в июле День школы—массовый воскресник по оказанию помощи школам в подготовке к новому учебному году.

В прокуратуре СССР

В связи с принятым XII Сессией Верховного Совета Союза ССР Законом «О демобилизации старших возрастов личного состава Действующей армии», Прокурор Союза ССР действительный государственный советник юстиции К. П. Горшенин издал приказ об установлении органами прокуратуры надзора за точным исполнением принятого Закона.

Приказом Прокурора СССР Главный Военный Прокурор Красной Армии и все военные прокуроры обязаны осуществлять надзор за своевременностью и правильностью проведения демобилизации, обеспечением демобилизуемых, согласно Закону, полным комплектом обмундирования и обуви и выдачи им единовременного денежного пособия.

Военные прокуроры ж.-д. транспорта, морского и речного флота обязаны установить надзор за организацией своевременной, без задержек, перевозки демобилизованных по железным дорогам и водным путям сообщения до места их жительства и обеспечением их питанием в пути.

Кроме того, приказом Прокурора СССР на все органы прокуратуры возложена обязанность по установлению надзора за неуклонным выполнением закона всеми учреждениями и предприятиями в части предоставления демобилизованным работы, обеспечения их жилой площадью, топливом и т. д.

Все должностные лица, виновные в нарушении Закона «О демобилизации старших возрастов личного состава Действующей армии» должны немедленно привлекаться к ответственности.

БАГРАТИОН

(К 180-летию СО ДНЯ РОЖДЕНИЯ)

180 лет назад, 6 июля 1765 года родился один из замечательнейших русских полководцев Петр Иванович Багратион—современник, любимый ученик и соратник Суворова и Кутузова. Он был одним из первых в плеяде славных генералов, имена которых, по выражению Дениса Давыдова, «врублены в историю Отечественной войны».

Суворов поручал Багратиону самые ответственные и опасные задания, предоставлял самостоятельно решать задачи, которые, по мнению Суворова, никто другой не смог бы выполнить так, как «князь Петр». Генералиссимус любил Багратиона той особенной суровой любовью, которую порождает боевое содружество и постоянная опасность, ответственность за жизнь солдат и общность непреклонного стремления к победе.

Так же любили Багратиона и все его соратники. Грузин по национальности, Петр Иванович еще в ранней молодости вступил на службу в русскую армию и глубоко сроднился с ней. Он постоянно был окружен солдатами и всегда служил для них высоким образцом храбрости, бесстрашия. В напряженные минуты боя, под разрывами вражеских ядер и под градом пуль, Багратион хладнокровно отдавал короткие приказания, и его стойкая уверенность передавалась офицерам и распространялась на солдатскую массу. В критический момент он сходил с лошади и, не оглядываясь, шел вперед. И солдаты, смыкая свои ряды, ощетинившиеся штыками, устремлялись за ним на врага.

Командуя в Италии авангардом войск Суворова, начавшего итальянский поход 1799 г., Багратион атаковал лежавшую на пути крепость Брешиа и взял ее штурмом, захватив при этом в плен 7.800 человек. Нагоняя отступавшего противника, он овладел Бергамо, а в жестоком бою с значительно превосходившими силами врага сковал его фланги и мощными ударами по центру выбил противника из города Лекко. В сражении у Треббии на Багратиона была возложена атака корпуса Домбровского, значительно превосходившего по силам отряд Багратиона. На второй день битвы враг был разгромлен; из 3.500 солдат у противника уцелело лишь 300.

Исключительно трудная роль выпала на долю Багратиона в сражении у Нови. Каменные здания, канавы, виноградники, преобладающие высоты этого расположенного на горном склоне городка были заняты врагом. Противник был уверен в неприступности своих позиций. Он обрушил ливень свинца на солдат Багратиона и казалось, что невозможно преодолеть препятствие. Однако, выполняя приказ Суворова, князь Петр Иванович, воодушевляя своих бойцов, с нечеловеческим упорством бил противника и, наконец, обошел его. Сражение закончилось разгромом французов, потерявших половину своей армии и всю материальную часть.

Командуя авангардом в швейцарском походе, Багратион холодной ненастной осенью прокладывал русской армии путь через обледенелые Альпы, к неприступному Сен-Готардскому перевалу. В то время как Суворов готовился атаковать врага с фронта, Багратион со своими бойцами, поднимаясь по огромным кручам все выше и выше местами, где никогда не ходил человек, обошел левый фланг противника и обрушился на него с тыла. Враг отступил. В боях у Чертова моста, у Альтдорфа, при выходе из гибельного окружения в Мутенской долине, Багратион всюду шел впереди. А когда прорвавшийся у Гларис Суворов совершал трудный переход через заснеженный хребет Паникс, Багратион прикрывал движение, сдерживая натиск втрое превосходящих сил неприятеля.

* * *

В 1805 году 50-тысячная армия под командованием Кутузова выступила на помощь атакованной Наполеоном Австрии. Союзные войска должны были соединиться под Ульмом. Но когда русские подошли туда, австрийская армия, будучи уже окружена противником, капитулировала. Армия Кутузова оказалась лицом к лицу с 200-тысячной армией Наполеона. Гибель казалась неизбежной. Перед русскими войсками оставался лишь один путь—отход на Цнайм. Кутузов поручил Багратиону любой ценой задержать двигавшуюся наперерез конницу Мюрата,



пока русская армия не пройдет через Цнайм. Багратион поспешил навстречу врагу и встретил его у Шенграбена. Сначала он выиграл время переговорами, потом, когда хитрость стала для противника ясна, пришлось вступить в битву. Бой 8 тысяч русских против 30 тысяч отборных французских войск шел весь день и продолжался ночью. А когда время было выиграно, Багратион, собрав остатки сил, прорвал вражеское окружение и ушел, захватив в плен 50 солдат, 2 офицеров и неприятельское знамя. Он нагнал Кутузова далеко за Цнаймом. Армия была спасена.

Незабываемый в военной истории эпизод представляет собой 140-километровый поход Багратиона зимой 1809 года по льду Ботнического залива на Аландские острова. Отсюда, поражая выступившего навстречу противника, русский авангард был у берегов Швеции и вынудил шведов принять русские условия мира.

О Багратионе обычно говорят, как о человеке несравненного мужества, стойкости, всегда рвущемся вперед и сокрушающем врага упорными, неотразимыми ударами. Однако, его военный облик этим далеко не исчерпывается. Багратион был не только человеком огромной силы воли и выдержки, но и выдающимся полководцем. Его кругозор не был ограничен узкими рамками тактических задач. Лучшее решение войны он видел в наступлении, единственные решения боя— в силе верно направленного удара, в непреклонной стойкости и безусловном выполнении начатого действия. Но свои оперативные решения он строил на всестороннем учете обстановки, и когда обстановка требовала, Багратион настаивал на стратегическом отступлении, как это было, например, в 1809 году на Дунае. Полководец сочетал смелую решительность с осторожной расчетливостью; проницательную предусмотрительность со способностью ловко обмануть врага, дезориентировать его и, выждав время, сокрушить внезапным и решительным ударом. Это был выдающийся мастер маневра.

В первый период Отечественной войны 1812 года Багратион с несравненным искусством провел отступление от Немана к Смоленску, где соединился с армией Барклая де Толли.

После этого соединения создалась возможность непосредственного сопротивления противнику. Русские силы достигали 130-тысяч, а 475-тысячная армия Наполеона за время труднейшего похода по русской земле уменьшилась до 180 тысяч. Багратион, разделявший настроение своих солдат и твердо веривший в несокрушимую мощь общей воли к спасению Отечества, стал требовать решительной битвы с завоевателем. Он, так же как и Кутузов, правильно определял необходимость участия народа в войне. «Всем народом надо на него навалиться, — говорил он, — или победить, или у стен отечества лечь. Драться, пока Россия может и пока люди на ногах, ибо война теперь не обыкновенная, а национальная».

Героически драться и вместе с тысячами солдат умереть за Россию ему пришлось не на тех позициях, которые он намечал после Смоленска, а невдалеке от Можайска, в великой битве у села Бородино. Багратион командовал здесь левым флангом. На его долю выпала честь первым отразить нападение противника на русские позиции. В бою 24 августа (5 сентября н. ст.) за Шевардинский редут Багратион с 8 тысячами пехоты, с 4 тысячами конницы, 30 орудиями целый день выдерживал натиск Мюрата, имевшего 30 тысяч пехоты, 10 тысяч конницы и 186 орудий, и на исходе дня окончательно отбросил истекавшего кровью противника.

В памятный день 26 августа (7 сентября н. ст.) Багратион, обороняя названные впоследствии его именем полевые укрепления «флеши» у высоты Семеновской, принял на себя главный удар. С рассвета он выдержал напряженный огонь 100 орудий противника. Первую атаку французов отразил отряд егерей, скрытых в кустарнике влево от «флешей». Вторую Багратион отбил штыковым ударом и, преследуя врага, нанес ему огромный урон. В третью атаку французам удалось докатиться до флешей и ворваться в них, но Багратион не потерял хладнокровия, он вызвал подкрепление и опять отбросил противника.

Во время четвертой атаки французам, ценой невероятных усилий, удалось захватить укрепления и оттеснить русских до деревни Семеновской. Однако Багратион успел привести свои войска в порядок, подкрепил их и снова перешел в контратаку. «По трупам павших они идут вперед с величайшей отвагой», — рассказывал французский генерал Пеле об этом эпизоде. Таким образом были отражены пятая, шестая и седьмая вражеские атаки. Выдвинутая Наполеоном гигантская батарея в 400 орудий обрушила на флеши ураган металла. Французы пошли в восьмую атаку, прорвались через русский центр, овладели батареей Раевского и вышли во фланг флешей Багратиона. Не дожидаясь удара противника, Багратион бросил свои войска в штыковую атаку на приближающиеся вражеские колонны.

В это время осколок разорвавшейся вблизи гранаты тяжело ранил полководца. Истекающего кровью, с раздробленным бедром его вынесли с поля боя и отвезли для лечения в далекий тыл. От него тщательно скрывали, что враг не был окончательно разгромлен в Бородинском сражении и что Кутузов по стратегическим соображениям оставил Москву. Багратион стал поправляться и уже мог передвигаться на костылях. Но однажды один из гостей неосторожно проговорился о том, что Москва занята французами. Охваченный гневом и негодованием, Багратион бросил костыли, сделал несколько быстрых шагов и упал. Начавшие срастаться кости сломались. Острый воспалительный процесс и заражение крови вскоре оборвали жизнь славного полководца.

Багратион умер в момент наступившего перелома в войне, явившегося поворотным пунктом на пути к победе и к разгрому армии Наполеона.

Ученик Суворова и Кутузова— Багратион был выдающимся представителем русской армии, носителем и одним из творцов ее бессмертных славных традиций. Эти боевые традиции, приумноженные и возведенные на новую высоту героической Красной Армией, ярко проявились в дни великой Отечественной войны, в дни величайших исторических побед над фашистской Германией.

Профессор Н. КОРОБКОВ.

РАСКРОЕМ ТРУДОВЫЕ КНИЖКИ...

— Читала я про разговор отца с сыном. Сынишка расхвастался: я, де, учусь, папаша, что надо, из одного класса в другой перехожу, не как иные. Вот я, де, до чего хороший. А папаша ему в ответ: еще бы ты, сынок, по два года в каждом классе сидел! А ты равняйся не на тех, кто позади тебя идет, а кто спереди, еще и еще лучше учись,—вот тогда я тебя похвалю, тогда и в жизни ты настоящим человеком будешь.

Речь у Агафьи Егоровны Тишиной спокойная, неторопливая, рассудительная.

— Вот так и с нашим колхозом. Учиться еще нам и учиться, работать и работать, пока в люди выйдем. Спервоначалу до той жизни дойти, как до войны жили, а потом — дальше и дальше, лучше и лучше. А как итти к этому—сообща думать надо.

Тут речь Агафьи Егоровны дружно подхватывают:

— Правление в двухэтажном доме было.

— Постройки хозяйственные—всякие.

— Скота, птицы колхозной!..

— Машины. Колодцы цементовые.

— Зато и сами жили—дай бог всякому.

— Бывало, наделаешь бочку меда и пьешь его, хочешь с чаем, хочешь—так.

— По сто пудов хлеба получали, по 5—6 тысяч рублей денег—в те времена!—на трудодни.

— А все откуда? Работать старались, порядок в колхозе был. Возьмите Дарью Авдееву, — по 700—800 трудодней у нее бывало. Тишину Таню возьмите, Слепушкину...

Не спроста и не в первый раз завязывается у колхозниц беседа про довоенную привольную колхозную жизнь, про порядок тогдашний и теперешний. С уважением говорят о людях, которые своим старанием добывают достаток колхозу и себе, и с возмущением—о тех, кто общему делу только помеха.

А вот как сделать, чтобы скорее пришло это лучшее—не всегда разберутся в этом хозяева колхоза и беседы часто оканчиваются ничем.

На ком артельное хозяйство держится

Трудовая книжка, говорят,—это паспорт колхозника. Раскроем трудовые книжки. У них есть свой язык и может он ясно и убедительно поведать как раз о том, важном, о чем задумываются и говорят колхозники.

Они расскажут, прежде всего, о том, на ком держится артельное хозяйство.

Вот «паспорт» Ксении Ивановны Тишиной—трудкнижка № 106.

Колхоз им. Буденного
Сельсовет Донской
Район Золотухинский

Трудовая книжка № 106
колхозника Тишиной
Ксении Ивановны

Выработано трудодней

Мес. и число	№ ведом. уч. трудодней	Наименование работы	Сколько сделано	Начисл. трудодн.	Подпись бригадира
с 1-5/IV-1945		Пахала на корове		4 10	
с 5-10/IV-45		Пахала под овес		7 00	
с 10-15/IV-45		Пахала под пшеницу		6 00	
с 15-19/IV-45		Боронила под овес		3 75	
с 19-23/IV-45		— " — " —		3 00	
с 23-27/IV-45		Пахала под коноплю		4 80	
с 27-31/IV-45		Закапывала окопы		5 25	
		Итого		3450	

Столько Ксения Ивановна сработала только за один месяц, за май. А всего с начала года у нее 164 трудодня.

Екатерине Ивановне Паньковой—59 лет. А в ее трудовой книжке № 85 уже записано под 180 трудодней. Никакого труда не боятся золотые руки Екатерины Ивановны. А в артельном хозяйстве работа всегда найдется для всяких рук.

Пахали трактора. На поворотах остались косяки. Екатерина Ивановна взяла лопату и пошла вместе с другими вскапывать косяки. Норма—три сотки, а Ивановна вскапывала по четыре и больше.

Водила коров на пахоте. Боронила. Полола овес, пшеницу. И всегда и во всякой работе была примером.

Матрена Васильевна Панькова еще старше Екатерины Ивановны. А она горы навоза на поля перевезла, и окопы зарывала, и в пахоте, и в другом труде участвует, и еще семена колхозные охраняла.

У Елены Осиповны Еськовой в 59 лет на книжке 141 трудодень.

Спор, значит, артельный труд, если даже старушечьи руки по столько срабатывают! И окупается он сторицей—не зря колхозницы в беседах, на досуге, вздыхают по довоенной жизни. Да и теперь, если всем за дело дружно взяться, как, скажем, передовое звено Татьяны Тишиной...

Уж на что тощим был прошлогодний трудодень, из-за непорядка в колхозе. Но передовики от этого меньше других потеряли. Из новины колхоз должен нынче додать тишинскому звену за перевыполнение плана урожайности по 400 граммов зерна на каждый прошлогодний трудодень. А если нынче Тишина выполнит свое ефремовское обязательство, тогда кроме того, что будет выдано на трудодень всем колхозникам, ее звено получит на каждый свой трудодень еще килограмма по два хлеба в дополнительную оплату.

И ни одному звену, ни одному колхознику дорога к этому не заказана. Но пока не идет по ней уверенно и быстро весь колхоз. Какого порядка в колхозе нехватает, чтобы заинтересовать, заставить дружно трудиться всех? Чтобы не было, как сейчас: одни везут в гору, плечами подпирают артельное хозяйство, а другие только вид делают.

* * *

Трудкнижка № 58 или как бригадир лодыря спас

Кончился первый срок трудового минимума—15 июня. Дела в колхозе идут еще так себе, многие работают неважно. А заглянули в правлении в трудкнижки—к ответу за невыработку минимума и тянуть, почитай, некого.

Вот «паспорт» Акулины Хальзевой:

Колхоз им. Буденного
Сельсовет Донской
Район Золотухинский

Трудовая книжка № 61
колхозника Хальзевой
Акулины Васильевны

Выработано трудодней

Мес. и число	№ ведом. уч. трудодней	Наименование работы	Сколько сделано	Начисл. трудодн.	Подпись бригадира
		Апрель месяц			
с 26-30/IV		пахала на корове		2 25	
		Май месяц			
с 1-5/IV-1945		Боронование ячменя		1 10	
с 16-20/IV-45		— " — " —		0 50	
с 20-24/IV-45		Боронила и сажала картоф		2 00	
		Итого		5,85	

Это и вся ее выработка. С начала-то года?

— А до весны она вроде служащая была: в сторожихи сельпо пристроилась, чтобы колхоз не тревожил.

Прасковью Панькову в прошлом году за невыработку минимума судили. Теперь к ней копайся—не подкопаешься: минимум есть—34 трудодня, да еще с половиной. А пользы колхозу нет.

Трудкнижка № 119—Анны Грийевой. Февраль—2,50 трудодня, март—4, апрель—5,75, май — 22, июнь—5 трудодней. В целом — тоже минимум есть—39 дней. А работы тоже не видно.

— Подойдет следующий срок—опять минимум наскребут,—говорят в колхозе.

Трудкнижка № 58—Анастасии Еськовой. Это та самая Еськова, о которой в колхозной стенгазете напечатали стихи:

«Не колода и не пень,
А лежит целый день.
Не жнет, не косит,
А обедать просит».

— С утра ходит: то хомут у нее не поладился, то дышло не нашла. До обеда повиляет-повиляет в поле, а с обеда — глянь: уже сынишка за нее пашет.

А в трудкнижке № 58 записано: 71 трудодень.

— Три четверти сын за нее сработал, — об'ясняют колхозницы первой бригады.

Еськова обвела вокруг пальца бригадира Галину Пересыпкину, и та трудодни ее сына записала не ему, а самой Еськовой. Выходит—чаянно или нечаянно, а бригадир спас лодыря от расплаты.

Вызывают их в правление, выговаривают им. Но ведь много и таких, которым и выговаривать как-будто не за что, если посмотреть в их трудкнижки. А работы все же идут не как надо. Чего-то еще нехватает колхозу...

Что видно и чего не видно с участка звена Татьяны Тишиной

Рано, по «сигналу»—шуму утреннего рабочего поезда, выходят в поле одна за другой звеньевая Татьяна Тишина, Васса и Пелагея Паньковы, Акулина Татаренкова и другие колхозницы звена. Выходят—и окидывают взглядом поля. Пусто еще на них.

Позже, когда уже полным ходом идет работа в тишинском звене, появляются колхозницы на соседнем участке звена Анны Коневой. И еще позже выходит на работу, по другую сторону тишинского участка, звено Евдокии Лобынцевой.

И еще видят тишинцы, разбросавшиеся по полю на своих деляках: становятся колхозницы в звене Лобынцевой и идут по полю цепью, нагибаясь за сорняками. Одна остановилась—и другая, и третья, и четвертая останавливаются около нее. И начинаются тары-бары. А звеньевая Лобынцева и не препятствует этому, сама идет в цепи, сама то-и-дело останавливается с другими. Слово за слово,—а солнце все выше и выше...

И понятно тишинцам, почему в перечне бригадира против каждой фамилий лобынцевских колхозниц ставится постоянно одна и та же цифра выработки на прополке — 50 соток, норма, словно на пятидесятой сотке вдруг кончаются силы у всех колхозниц. Понятно и то, почему в мире живет с таким порядком сама звеньевая: в прошлом году, когда каждой колхознице в этом звене была отведена для ухода отдельная делянка проса,—участок в четверть гектара, порученный самой Евдокии Лобынцевой, совсем забурьянел.

Вот и в звене Анны Коневой. На ячмене, на пшенице, на просе—там, где посевов за сурепкой да осотом не видно, и там, где былка через десятый шаг торчит—все равно у каждой только по 50 соток, и на пятидесятой сотке опять у всех силы кончаются. Недавно 7 человек пололи просо. Оно еще не взошло толком, сорные былки на нем, как на ладони, на гектаре пересчитаешь. Все равно — все по 50 соток. И Анна Ефимовна Хальзева—тоже 50. А можно бы здесь легко по гектару каждому очистить! Ведь в прошлом году, при индивидуальной сдельщине, Анна Ефимовна на каком засоренном просе по две—по три нормы в день вырабатывала, да и другие тоже...

Связывают руки честным колхозницам, не дают им размаха непорядки... А другим они нравятся. Норма есть—ну и ладно, никто не придерется.

Все это известно, видно тишинцам с их участка, вокруг себя. А если бы раздвинуть границы горизонта тишинцев и других передовых людей колхоза, они бы увидели и не такие еще любопытные вещи. О них тоже расскажут трудовые книжки.

В колхозе 92 трудоспособных. Но 30 человек в том числе — «штатные». Это, кроме председателя, бригадиров и нескольких работников животноводства,—целый взвод сторожей и другая сила, которую можно было бы использовать и в поле. Но на полевые и огородные работы остается только 62 человека. Правда, и это—такая сила, что можно горы своротить. Но у девятерых из 62 за прошедшие без малого полгода нет и по 50 трудодней. Только 17 человек могут насчитать от 50 до 100 трудодней, 13—от 100 до 120. Это—колхозные «середняки». И остается 23 передовика, заработавших от 120 до 200 трудодней,—те, на которых в под'еме артельного хозяйства лежит главная тяжесть.

Выходит, что основным трудом—в поле и на огороде—занята лишь половина трудоспособных, да и то многие из них работают вовсе не в полную силу: у кого к колхозной работе душа не лежит, а большинству и не развернуться, потому что нет настоящей сдельщины.

О таинственных трудоднях и добрых бригадирах

Уравниловка — прямая обида честным, работящим колхозникам. Выход из нее—сдельщина. Но сдельщина от бригадиров труда требует. Бригадиры придумали другой выход. И этот секрет бригадиров тоже раскрывают трудовые книжки.

— Почему во второй бригаде трудодней больше зарабатывают? — удивляются колхозницы.—Земли во всех бригадах поровну, работа, будто, тоже одна, а трудодней у них больше.

Стали проверять. В самом деле: трактора вспахали второй бригаде Федосьи Паньковой только на 4 гектара меньше, чем остальным, да на два гектара больше бригада вспахала на коровах под картофель. Итого—6 гектаров. А подсчитали: трудодней бригада Паньковой израсходовала в этом году на полторы тысячи больше других. Куда ушли эти трудодни?

Помог разобраться в этом деле, нежданно - негаданно, бригадир третьей бригады Илларион Еськов. Принес он как-то новой колхозной учетчице Шуре Паньковой очередной перечень — сводку работ. Стала учетчица проверять, правильно ли начислены трудодни. Смотрит: надо Зинаиде Еськовой за боронование под фасоль записать 98 соток трудодня, а у бригадира записано 1,40. Смотрит у других выработку—тоже неточности, и все в одну сторону: больше записано, чем надо.

Тут бригадир взмолился:

— Не надо срезать. Пусть остается, как написано. И так некоторых трудно в поле вытащить, а тут мне будет к ним и не подступиться.

— Работай, не обижу,—уговаривают некоторые бригадиры колхозниц, вместо того, чтобы наставить их па ум сдельщиной, а когда нужно—и строгим взысканием. И с легким сердцем приписывают лишние сотые и десятые растранжиривают трудодни, благо не свои, а колхозные.

И это — вторая обида честным, работящим колхозникам: раз растрачиваются трудодни — дешевле будет стоит трудодень при распределении доходов.

Дело серьезное — то же, что растрата колхозных средств. Обсудили специально на правлении. Решили: то, что уже начислено, оставить так, а впредь учетчику и счетоводу строго проверять начисление трудодней, почаще выходить для проверки в поле.

Одного важного не решили в правлении: чтобы взять под строгий контроль расходование трудодня,—установить при планировании работ лимит трудодней для каждой бригады. А надо бы!

* * *

Колхоз выходит из тяжелого положения, в котором он оказался в прошлом году, при прежних руководителях. Новый председатель колхоза Софья Карташова взялась за дело энергично. Но опыта у нее недостаточно и кое-чего, поэтому, она не замечает. А в колхозе не используются, пропадают огромные силы, потому что бригадиры и некоторые звеньевые, не желая портить «добрососедские» отношения и себя утруждать, не организуют труд, культивируют уравниловку, да еще и растранжиривают колхозные трудодни. Вот с этого,—с самой беспощадной борьбы против такого отношения к труду, к колхозному хозяйству,—со сдельщины, со строгого учета работы каждого колхозника, нужно со всей энергией начать наводить порядок в колхозе новому руководству. Многое остальное тогда само приложится.

Ф. ИВИН.

Колхоз им. Буденного, Золотухинского района.

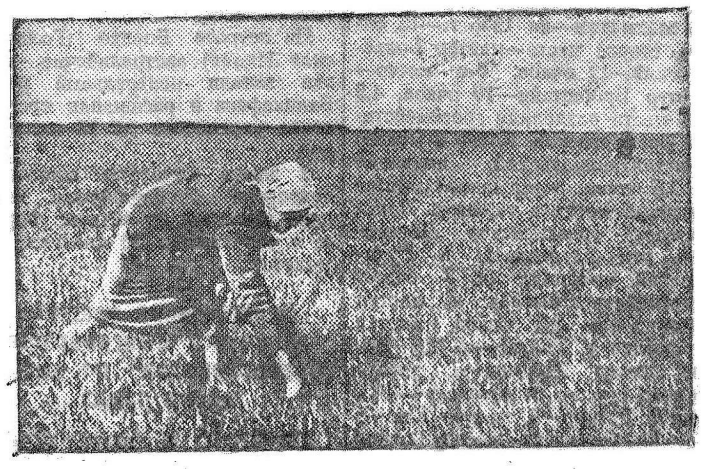

«Где сдельщина, там и урожай», — говорят в ефремовском звене Т. Тишиной, в колхозе им. Буденного, Золотухинского района. Потому и чище других посевы ефремовского звена, что индивидуальная сдельщина в уходе за ними стала у ефремовцев законом.

На снимке: звеньевая Тишина пропалывает ячмень на отведенной ей делянке. Вдали—член звена Акулина Татаренкова.

Фото А. Богданчикова.

ВЫХОДИТЕ В ПОХОД ЗА СИЛОС!

Сводка о ходе силосования кормов

Подведены итоги силосования кормов на 1 июля с. г.

Лишь небольшая группа районов успешно развертывает эту работу. К числу таких районов относятся ОКТЯБРЬСКИЙ (секретарь райкома ВЛКСМ т. Маркина), который выполнил план силосования на 49,3 проц., ЯСТРЕБОВСКИЙ (секретарь райкома ВЛКСМ т. Бакланова)—38 проц., ЛЕНИНСКИЙ (т. Зуева) — 27,5 проц., КРУПЕЦКОЙ (т. Ромашева)—22,8 проц., ЧЕРЕМИСИНОВСКИЙ (т. Сырых) — 17,7 проц., ЗОЛОТУХИНСКИЙ (т. Куликов) — 17,4 проц., В.-МИХАЙЛОВСКИЙ (т. Хомутова)—16,2 проц. ТИМСКОЙ (т. Шабанова) — 16,1 проц.

Часть районов силосует очень медленно. ЩИГРОВСКИЙ—секретарь РК ВЛКСМ т. Степаков, САЖНОВСКИЙ — т. Ткаченко, Б.-СОЛДАТСКИЙ — т. Ковтун, БЕСЕДИНСКИЙ — т. Чернышев, Б.-ТРОИЦКИЙ — т. Веденьев, РАКИТЯНСКИЙ — т. Казакова, УРАЗОВСКИЙ — т. Подколзина, КОРЕНЕВСКИЙ — т. Загородних, ИВАНИНСКИЙ — т. Попова, СТРЕЛЕЦКИЙ — т. Березина, ВАЛУЙСКИЙ — т. Филатов, ЯСЕНОВСКИЙ — т. Шумкина и РЫЛЬСКИЙ — т. Соколова выполнили план силосования только от одного до двенадцати проц.

Не начали силосования ГЛУШКОВСКИЙ район — секретарь райкома ВЛКСМ т. Коровяковский, ДМИТРИЕВСКИЙ—т. Смирнова, ХОМУТОВСКИЙ — т. Сырых, Б.-ДВОРСКИЙ—т. Шеванова, КОНЫШЕВСКИЙ—т. Смолянинова, ПРОХОРОВСКИЙ — т. Пихтерев, СУДЖАНСКИЙ — т. Руденко, БЕЛГОРОДСКИЙ — т. Шульгин, СКОРОДНЯНСКИЙ —т. Чуева, В.-ЛЮБАЖСКИЙ — т. Пискурев, КРИВЦОВСКИЙ — т. Солодская, КОРОЧАНСКИЙ— т. Волчков, БЕЛОВСКИЙ — т. Гридина, ПОНЫРОВСКИЙ — т. Скулков, ФАТЕЖСКИЙ — т. Макшеева, ТЕРБУНСКИЙ — т. Квасова, ШЕБЕКИНСКИЙ — т. Шаповалова, МИХАЙЛОВСКИЙ—т. Семьешкин, КРАСНОЯРУЖСКИЙ — т.Чистяков, ТОМАРОВСКИЙ — т. Голубчикова, ОБОЯНСКИЙ — т. Алехина, Н.-ОСКОЛЬСКИЙ — т. Бакланова, БЕЛЕНИХИНСКИЙ—т. Яковлев, БОРИСОВСКИЙ — т. Каралчевцева, КАСТОРЕНСКИЙ — т. Солдатова, МАНТУРОВСКИЙ — т. Тараканова, СВОБОДИНСКИЙ—т. Довгаль, ПРИСТЕНСКИЙ — т. Шатохин, СОВЕТСКИЙ—т. Реунов, ГРАЙВОРОНСКИЙ—т. Полина, ЛЬГОВСКИЙ — т. Деревягин, МИКОЯНОВСКИЙ — т. Иванова, ЧЕРНЯНСКИЙ—т. Никольский, СОЛНЦЕВСКИЙ—т. Кашицина.

XVI Всесоюзный шахматный чемпионат

Окончательные итоги турнира

4 июля днем доигрывались последние 4 партии турнира.

Окончательно спортивные итоги турнира следующие: гроссмейстер Ботвинник—1 место и звание чемпиона Советского Союза по шахматам—на 1945 г.—15 очков, второе место—мастер Болеславский—12 очков, 3-е место—мастер Бронштейн—10 очков, 4,5 и 6 места разделили гроссмейстеры Бондаревский, Котов и мастер Константинопольский, имеющие по 9,5 очков. Этим заканчиваются призовые места в турнире. Далее следуют: гроссмейстер Лилиенталь, мастера Рагозин и Рудаковский, имеющие по 9 очков, гроссмейстр Смыслов и мастер Чеховер—по 8,5 очков, мастер Алаторцев и Толуш—по 7,5 очков, мастер Кобленц—7, заслуженный мастер Романовский—6,5, мастер Ратнер—6, мастер Кан—5 и последнее место—мастер Гольдберг—4 очка.

Два специальных приза за лучшие результаты в последних 5 турах и за лучший результат против 6 призеров—получил гроссмейстер Лилиенталь.

Впечатления иностранных ученых от пребывания в СССР

ПАРИЖ. (ТАСС). Академик Эмиль Борель, вернувшийся в Париж из поездки в Советский Союз, где он вместе с другими французскими учеными принимал участие в торжествах по случаю 220-летия Академии наук СССР, опубликовал в газете «Монд» большую статью о впечатлениях французских ученых.

Отметив, что военный парад на Красной площади, происходивший 24 июня, представлял собой исключительное зрелище, автор пишет: «Советское правительство, пригласив на этот военный праздник Академию наук СССР и ее гостей, отметило подлинное значение совпадения 220-летия учреждения Академии наук СССР с четвертой годовщиной германского нападения... В СССР Академия наук играет более важную роль, чем занятия, которые мы называем академическими, чтобы скрыть таким образом их практическую бесполезность. Она успешно руководит всей деятельностью страны во всех областях, которые связаны с наукой и которые очень многочисленны. Члены Академии наук являются руководителями армии молодых ученых и техников, благодаря которым достигнуты огромные успехи в разработке и использовании гигантских ресурсов СССР. Ничто не упускается из виду, когда речь идет о том, чтобы подчеркнуть значение, придаваемое этой роли академиков». Борель отмечает большую заботу об ученых в Советском Союзе.

Другой член делегации французских ученых—профессор Коллери в беседе с представителями печати заявил, что «одна из характерных черт Академии наук СССР заключается в том, что она не ограничивается «чистой наукой» и отвлеченными изысканиями, а уделяет особое место практическим проблемам, и благодаря этому факту она сыграла важную роль в использовании ресурсов русской земли».

ЛОНДОН. (ТАСС). В связи с возвращением в Англию нескольких ученых, присутствовавших на праздновании юбилея Академии наук СССР, лондонский корреспондент газеты «Манчестер Гардиан» пишет:

«Они полны незабываемых впечатлений. Во время своего пребывания в СССР эти ученые неоднократно обменивались мнениями во время неофициальных встреч, которые всегда казались нашим ученым слишком краткими. Английские гости нашли старых друзей среди русских и были рады познакомиться с русскими коллегами, работающими в той же области науки, что и они. Английские ученые были встречены с исключительным гостеприимством. Они присутствовали на трех официальных банкетах, в одном из которых принял участие Сталин. Они присутствовали на замечательных спектаклях в театре оперы и балета, на концертах и постановках пьес. Некоторые из ученых с особым удовольствием вспоминают о своей поездке в «замечательный город Ленинград».

Вступление американских и английских войск в Берлин

БЕРЛИН, 5 июля. (ТАСС). Как известно, район «Большого Берлина», занятый советскими войсками после ожесточенных боев, ныне подлежит, по соглашению между правительствами СССР, Англии, Соединенных Штатов Америки и Франции, разделу на зону союзной оккупации.

Вчера с утра, в соответствии с указанным соглашением, части американской армии, возглавляемые генерал-майором Паркс, начали вступление в западный район Берлина. Одновременно начали вхождение на территорию «Большого Берлина» части английской армии, возглавляемые генерал-майором Лайн.

Вступление войск союзников на территорию «Большого Берлина» проходит в строгом порядке. Советское командование оказывает вступающим союзным войскам всяческое содействие.

Парламентские выборы в Англии начались

ЛОНДОН, 5 июля. (ТАСС). Обозреватель агентства Рейтер сообщает о том, что сегодня в Англии начались парламентские выборы. По словам обозревателя, голосование утром 5 июля проходило настолько медленно и настолько отсутствовала обычная в день выборов избирательная лихорадка, что американцы, находящиеся в Англии, не могли поверить, что они являются свидетелями столь важных всеобщих выборов.

ВОЙНА НА ТИХОМ ОКЕАНЕ

ЛОНДОН, 5 июля. (ТАСС). Как передает агентство Рейтер, штаб об'единенного командования вооруженными силами союзников в юго-западной части Тихого океана сообщает, что все Филиппинские острова освобождены и что кампанию на этих островах можно считать полностью законченной. На Филиппинах действовало 17 американских дивизий против 23 японских. Американские потери на Филиппинах составляют 54 тысячи человек убитыми, ранеными и пропавшими без вести. Из 450 тыс. японских солдат и офицеров на Филиппинах осталось, по данным штаба, 400 тыс. человек.

На острове Борнео (Голландская Индия) австралийские войска заняли центральный район Баликафана и расширили предмостное укрепление до 13 километров.

2 июля самолеты союзников подвергли бомбардировке японский аэродром на острове Формоза и уничтожили 20 японских самолетов.

Прекращение вещания польского эмигранского „правительства“ по лондонскому радио

ЛОНДОН, 5 июля. (ТАСС). Лондонское радио передало сегодня сообщение польского эмигрантского «правительства» о том, что его вещание по лондонскому радио прекращается с 5 июля.

Отказ испанских властей передать союзникам немецкую школу и „коричневый дом“

НЬЮ-ИОРК. (ТАСС). Как передает газета «Нью-Йорк таймс», генеральный консул США в Барселоне Форд заявил протест франкистскому губернатору Каталонии Вехельсону против отказа передать союзникам контроль над советом германской школы в Барселоне и немецким «коричневым домом». Форд заявил, что обе организации принадлежали германскому правительству, а Вехельсон, как сообщают, ответил, что эти организации являются «испанскими и по своему характеру и по составу». Власти указывают, что «коричневый дом» является клубом нацистской партии.

США признали Польское Временное Правительство Национального Единства

ВАШИНГТОН, 5 июля. (ТАСС). Президент Трумэн сообщил, что правительство Соединенных Штатов признало Польское Временное Правительство Национального Единства. Как указал Трумэн, послом в Польше назначен Артур Блисс Лэйн и он, по возможности, в ближайшее время выедет в Варшаву.

Отставка Гопкинса

ВАШИНГТОН. (ТАСС). Белый Дом сообщил, что Гарри Гопкинс ушел в отставку с поста специального помощника президента.

По сообщению Белого Дома, 2 июля Гарри Гопкинс направил президенту Трумэну письмо, в котором мотивирует свое решение уйти с правительственного поста необходимостью отдохнуть. Гопкинс заявил, что в связи с этим он не может сопровождать президента на конференцию с премьер-министром Черчиллем и премьером Сталиным.

Президент Трумэн в своем ответе, датированном 3 июля, с сожалением принял отставку Гопкинса. Отметив заслуги Гопкинса, Трумэн выразил надежду на то, что вскоре Гопкинс полностью восстановит свое здоровье с тем, чтобы президент мог пользоваться его советами.

Признание Английским Правительством Польского Правительства Национального Единства

ЛОДНОН, 5 июля. (ТАСС). Агентство Рейтер сообщает, что английское министерство иностранных дел опубликовало сегодня следующее заявление:

«Правительство Его Величества в Соединенном Королевстве получило от премьер-министра недавно созданного Польского Временного Правительства Национального Единства в Варшаве официальное уведомление о том, что 28 июня было создано правительство и что оно полностью признало решения Крымской конференции по польскому вопросу. В уведомлении содержится просьба об установлении дипломатических отношений с правительством Его Величества и об обмене представителями в ранге послов.

Правительство Его Величества приветствует создание Польского Временного Правительства Национального Единства, как важный шаг в исполнении решений, содержащихся в Декларации о Польше, принятой на Крымской конференции.

В полном согласии с правительством Соединенных Штатов правительство Его Величества сообщило Осубка-Моравскому о признании Польского Временного Правительства Национального Единства и информировало его о своем согласии установить с этим Правительством дипломатические отношения.

Признавая Польское Правительство, Правительство Его Величества напоминает, что «Крымские решения о Польше предусматривают, что Польское Временное Правительство Национального Единства должно принять обязательство провести свободные и ничем не воспрепятствованные выборы как можно скорее, на основе всеобщего избирательного права при тайном голосовании. В этих выборах все антинацистские и демократические партии должны иметь право принимать участие и выставлять кандидатов.

Ожидается, что о назначении английского посла в Варшаву будет сообщено в скором времени. До его назначения предполагается послать в Варшаву возможно скорее почтенного Роберта Хэнки в качестве поверенного в делах».

Китай признал Польское Правительство Национального Единства

ЧУНЦИН, 5 июля. (ТАСС). Правительство Китайской республики признало Польское Временное Правительство Национального Единства.

Отв. редактор М. ПАВЛОВ.

Курская государственная филармония.
В помещении областного драмтеатра им. А. С. Пушкина
ГАСТРОЛИ
воронежского театра музыкальной комедии
ТЕРЕЗИНА
Начало в 8 час. вечера.

Кинотеатр им. Щепкина
ЧЕРЕВИЧКИ

Кинотеатр „Смена“
ГАВРОШ

ТРЕБУЮТСЯ:

◆ Дорожно-строительному району № 3 ГУШОСДОРА НКВД — счетные работники: зам. глав. бухгалтера, старшие бухгалтеры, бухгалтеры. Оплата по соглашению. Предоставляется жилплощадь, имеется закрытая столовая, обеспечиваются литерным пайком. Обращаться по адресу: гор. Курск, Рышково, парк Солянка, дом № 3. 136

◆ Рышковскому заводу— нормировщик, шоферы, слесари, токари, ст. бухгалтер. Обращаться в отдел кадров завода (площадка у ст. Рышково, телефон 3-05). 281

В июле месяце при облоно **организуются 3-месячные курсы** по подготовке воспитателей детсадов. Принимаются лица, имеющие среднее образование. Поступающие должны представить: заявление, автобиографию, копию документов об образовании. Курсанты обеспечиваются стипендией—80 руб., хлебной, столовой карточкой. Квартирой не обеспечиваются.

Облоно. 272

О мерах предупреждения заболеваний туляремией.

РЕШЕНИЕ № 251

исполкома Курского горсовета депутатов трудящихся.

В целях предупреждения заболеваний туляремией и максимального сокращения порчи пищевых продуктов грызунами, на основании постановления ВЦИК и СНК РСФСР от 30 марта 1931 г. об издании обязательных постановлений местными советами, исполком Курского горсовета решил:

1. Обязать администрацию предприятий, учреждений и организаций, имеющих в своем распоряжении склады пищевых продуктов, зерна и зерно-фуража: а) систематически проводить мероприятия по уничтожению крыс и мышей своими силами и средствами; б) обеспечить надежную непроницаемость для крыс и мышей всех складочных помещений, а где это технически невозможно, непроницаемость тары пищевых продуктов; в) уничтожение крыс и мышей производить путем устройства механических ловушек, а также биологическим и химическим способом, обеспечив необходимое количество приманок; г) для проведения работ по уничтоженю грызунов выделить специальных дератизаторов по одному на крупный склад или группу мелких об'ектов, подготовив этих работников на специальных курсах, организованных горздравотделом.

2. Общий надзор за проведением дератизационных работ возложить на городской дезпункт.

3. Контроль за выполнением настоящего решения возложить на городскую санитарную инспекцию.

4. Виновные в нарушении настоящего решения подлежат ответственности в административном порядке—штрафу до 100 руб. или принудработам до 30 дней.

5. Настоящее решение входит в силу с момента его опубликования и действует в течение двух лет.

Зам. пред. исполкома горсовета И. Беляев.

Секретарь исполкома горсовета. О. Арсякова.

197

Адрес редакции: Курск, Ленина, 77. Телефоны: зам. ответ. редактора—3-54, ответ. секретарь—2-60, отделы партийной жизни и промышленный—4-41, сельскохозяйственный отдел—3-90, отдел пропаганды—3-56, 2 звонка, писем—3-56, начальник из-ва—2-68, контора типографии—2-54.

ИЕ—62977. Типография газ. «Курская правда». Тир. 50.100. Зак. 2857.

Пролетарии всех стран, соединяйтесь!

КУРСКАЯ ПРАВДА

ОРГАН КУРСКОГО ОБКОМА ВКП(б), ГОРКОМА ВКП(б) И ОБЛАСТНОГО СОВЕТА ДЕПУТАТОВ ТРУДЯЩИХСЯ

№ 134 (7033) | 7 июля 1945 г., суббота | Цена 20 коп.

ГРАЙВОРОНЦЫ И КРАСНОЯРУЖЦЫ! ОБЛАСТЬ ЖДЕТ ОТ ВАС ХОРОШЕЙ РАБОТЫ

Не так давно «Курская правда» писала об опыте работы Б.-Троицкого райкома ВКП(б) (секретарь тов. Синегубов) по выполнению решения Центрального Комитета партии. Кто не помнит, какой серьезной критике подвергался этот район и его руководители в прошлом году. Кто не помнит, что Больше-Троицкий район всегда шел в последнем десятке районов области. Положение изменилось. Район первым в области посеял яровые, справляется с летними полевыми работами, успешно развивает животноводство.

Опыт Больше-Троицкого района учит, как много дает настоящий правильный стиль руководства. Прежние руководители района отличались недальновидностью, не решали коренных вопросов колхозного строительства, а руководили делом от кампании до кампании. Новые руководители района изменили саму систему работы, взялись за главное—за укрепление трудовой дисциплины и организацию труда в колхозах, за налаживание партийно-политической работы, подбор и обучение кадров, занимаются хозяйством не поверхностно, а глубоко и всерьез.

Если Больше-Троицкий район выходит на глазах у всей области из отсталых в передовые, то есть у нас такие районы, которые потеряли былую славу и из месяца в месяц отстают все больше. Грайворонский район по условиям работы и возможностям развития хозяйства не уступает передовым районам. Да и в прошлом у него добрая слава — грайворонцы отличались высокой урожайностью, хорошей организованностью. И вот, поди ж ты, за два года после освобождения район не только не приобрел новой славы, но стал одним из отстающих. За что ни возьмись — грайворонцы работают хуже всех. Они затянули сев, сорвали вспашку пара, запустили свеклу, забросили животноводство. Нельзя сказать, чтобы грайворонским руководителям не были известны причины этих провалов. И на пленумах обкома ВКП(б) и в печати работа района подвергалась глубокой и резкой критике. Полтора месяца назад бюро обкома ВКП(б), обсудив отчет секретаря РК т. Борисенко, указало райкому на истинные причины отставания и на то, как их устранить, и серьезно предупредило его.

Но ни критика, ни советы не идут впрок грайворонским руководителям. Обком обязывал тов. Борисенко навести порядок в колхозах, покончить с антиколхозной практикой нарушения Устава, упорядочить трудовую дисциплину и организацию труда. Тов. Борисенко клялся, что выполнит эти указания. Но за полтора месяца райком не провел серьезной организаторской работы в колхозах и попрежнему руководит по-канцелярски, не интересуясь их жизнью. Вынося многочисленные решения, давая бесконечные обещания, руководители района забывают об организаторской работе, о главном, что решает успех. Иными словами, они работают так же, как и в прошлом году, и все больше завалива.ют район.

В числе районов, потерявших былую славу, находится и Краснояружский. Недавно облисполком слушал доклад председателя райисполкома тов. Гуменюк об организации в районе соревнования сельсоветов. Выяснилось, что краснояружцы не воспользовались силой массового соревнования. Странно слышать об этом, но условия соревнования советов по вине райисполкома даже не обсуждены в селах; ни население, ни советский актив об этих условиях не знают. Наредкость поверхностный стиль работы исполкома виден хотя бы в том, что за весну он ни разу не обсуждал ни работу сельсоветов, ни работу колхозов. Райисполком обошел даже такую крупнейшую хозяйственную проблему, как введение севооборотов. За 5 месяцев ни один колхоз не приступил к восстановлению севооборотов. Исполком даже не утвердил и не довел до колхозов составленные агрономами переходные таблицы. Не занимается исполком ни организацией труда в колхозах, ни животноводством, ни подготовкой к уборке,—и все эти работы район проваливает.

Грайворонский и Краснояружский районы должны занять подобающее им место в области. Но речь идет здесь не только о них. И борисовцы, и старооскольцы, и шебекинцы давно уже должны выйти в передовые. Мешает одно — приверженность руководящих работников к неправильному, формальному стилю работы. Партия поправляет руководителей, которые ошибаются, но стремятся работать лучше. Но партия не терпит самодовольных вельмож, которые цепляются за неправильные, осужденные методы работы вместо того, чтобы смело, по-большевистски покончить с ними и взяться за дело так, как учит ЦК ВКП(б).

Нельзя больше мириться с отставанием районов, являвшихся до войны гордостью и славой Курской области. Вся область ждет, что коммунисты Грайворонского, Краснояружского, Борисовского и других, ныне отставших, районов на деле выполнят решение ЦК ВКП(б) и возьмутся за руководство районами так, как этого требует партия — глубоко, принципиально, целеустремленно — ПО-БОЛЬШЕВИСТСКИ.

В ИСПОЛКОМЕ ОБЛСОВЕТА И ОБКОМЕ ВКП(б)

О ПРОВЕДЕНИИ ДНЯ ШКОЛЫ

Отмечая исключительно важное государственное значение благородного почина трудящихся Рыльского, Волоконовского, Тербунского и других районов области в оказании помощи школам в подготовке к новому учебному году, бюро обкома ВКП(б) и исполком облсовета депутатов трудящихся постановили:

Рекомендовать горкомам, райкомам ВКП(б), исполкомам районных и городских советов депутатов трудящихся провести 15-го июля день школы по оказанию помощи в подготовке школ к новому учебному году, обратив особое внимание на ремонт школ, квартир учителей, ремонт и изготовление оборудования, заготовку и завоз топлива, постройку физкультурных площадок, приведение в порядок школьных усадеб.

Для участия в проведении дня школы привлечь колхозников, рабочих, служащих, учителей и учащихся старших классов;

КРУПНЫЙ ШАГ В ПЕРЕХОДЕ НА МИРНОЕ ПОЛОЖЕНИЕ

М. И. Калинин

Советский народ восторженно встретил известие о безоговорочной капитуляции Германии. И его радость обусловлена не только тем, что закончилась одна из наиболее трудных и кровопролитных войн, которые когда-либо приходилось вести народам нашей страны, но тут говорило и чувство гордости народа, его сознание того, что в этой борьбе наглядно выявилась мощь нашего государства, способность народа побеждать все трудности. В процессе войны получили применение в защите государства большие научные достижения советских ученых и изобретателей, ярко проявилась военная доблесть нашей Красной Армии, искусство ее руководства, умение бороться и побеждать.

Дорого стоила нам эта победа. Теперь даже за рубежом каждый, кто честно расценивает события, видит, что советский народ и его Красная Армия вынесли на своих плечах основную тяжесть борьбы против немцев, против той смертельной опасности для свободы и цивилизации, которую они представляли собой. И это не пройдет даром, это принесет свои плоды.

В связи с победоносным окончанием войны и переходом Советского Союза на мирное положение перед народами нашей страны встали новые задачи—в кратчайшие сроки организованно и планомерно восстановить и двинуть полным ходом хозяйство и культуру в районах, бывших под немецкой оккупацией, поднять благосостояние и культуру всего нашего народа.

Советский Союз спокойно и уверенно вступает в период мирного развития. Верховный Совет СССР принял на своей XII Сессии Закон «О демобилизации старших возрастов личного состава Действующей армии». Это — конкретное выражение окончания войны и, с другой стороны, — это закладка первого камня в фундамент всеобщего мира. Советская мирная политика подтверждается действенными мирными мероприятиями.

Этим Законом Верховный Совет СССР выразил безграничную любовь, признательность и заботу благодарной социалистической Родины о своих сынах-воинах. Закон определил демобилизацию 13 старших возрастов личного состава Действующей армии, предусмотрев максимально организованное ее проведение.

Совершенно справедливо начальник Генерального Штаба Красной Армии тов. Антонов указывал, что очередность в демобилизации вызывается необходимостью организованного проведения ее. И, действительно, проведение демобилизации является одной из труднейших и сложнейших задач, стоящих перед военным командованием. Основное здесь в том, что необходимо провести демобилизацию таким образом, чтобы сохранить боеспособность всех частей и подразделений армии.

И на все наши органы власти и учреждения, на все предприятия и организации возлагаются этим Законом большие и ответственные обязанности—от них потребуется напряженная работа. Полный успех этого дела в большой степени будет зависеть от организованности и дисциплинированности как самих демобилизуемых, так и тех учреждений и организаций, которые будут заниматься их устройством.

Закон от первой до последней статьи выявляет заботу государства о демобилизованных, заботу, вполне ими заслуженную.

Статья 3-я Закона, предусматривающая перевозку демобилизуемых до места их жительства за счет государства, пред'являет большие требования к железнодорожному транспорту, который должен быть соответствующим образом подготовлен для того, чтобы демобилизованные могли без задержки двигаться до места своего жительства. Эта задача Наркоматом путей сообщения должна быть выполнена так, чтобы при перевозке демобилизованных было сохранено нормальное железнодорожное движение.

Большой и трудной задачей является обеспечение демобилизованных питанием в пути, что тоже, согласно 4-й статьи Закона, производится за счет государства. Понятно, что потребуется немало труда и организационных усилий от людей, на которых это будет возложено. Но наши возможности позволяют твердо рассчитывать, что это дело будет проведено в полном соответствии с требованиями Закона.

Статья 5-я Закона предписывает обеспечить демобилизуемых полной экипировкой, а, согласно статье 6-й, им будет выдано значительное денежное вознаграждение. Последнее особенно хорошо тем, что, благодаря полной обеспеченности в пути, демобилизуемые имеют возможность привезти эти средства домой, а это, конечно, в большой мере поможет им на первых порах в устройстве у себя дома.

Исключительное политическое и экономическое значение имеет статья 7-я Закона. Она дает каждому демобилизуемому возможность быстро найти свое место во всенародном процессе мирного созидательного труда. Она обязывает местные органы власти в месячный срок устроить демобилизованных на работу «с учетом приобретенного ими опыта и специальности в Красной Армии, но не ниже выполнявшейся ими работы до ухода в армию», что, конечно, соответствующим образом отразится на их зарплате.

Пожалуй, такая статья является единственной в мировом законодательстве, да это и не удивительно, ибо она по плечу лишь законодательству социалистического государства.

Ответственная задача возложена Законом на местные органы власти по обеспечению демобилизуемых жилой площадью и топливом. Думается, что местные органы власти должны уже сейчас, не дожидаясь прибытия демобилизованных, подготовиться к этому, очень нелегкому для них делу.

Можно с уверенностью сказать, что как местные исполкомы, так и правления колхозов примут все меры к тому, чтобы выполнить статью 8-ю Закона, обязывающую их помочь демобилизованным из армии крестьянам в устройстве на работе и обзаведении хозяйством, тем более, что сами колхозы нуждаются в притоке мужской рабочей силы.

Правительство стремится к максимально-быстрому хозяйственному устройству демобилизованных, возвращающихся в районы бывшей немецкой оккупации, и поэтому ст. ст. 9-я и 10-я Закона обязывают местные органы власти бесплатно отводить демобилизованным лесосеки для заготовки строительного материала и давать им ссуды на жилищное строительство. Ясно, что местным органам власти придется сделать немалые усилия для практического претворения в жизнь этих требований Закона.

Принятый XII Сессией Верховного Совета СССР Закон «О демобилизации старших возрастов личного состава Действующей армии» не только непосредственно обеспечивает демобилизованных теми или иными благами, но и дает политическую линию, указывает местным органам власти и правлениям колхозов на их обязанность всеми силами и средствами помочь демобилизованным как можно скорее устроиться дома и включиться в мирное строительство. Не сомневаюсь, что возвратившиеся из армии боевые товарищи, прошедшие жесткую школу войны и военного труда, явятся существенным фактором в дальнейшем развитии нашей промышленности и сельского хозяйства.

Прием И. В. Сталиным д-ра Хьюлетта Джонсона

6 июля Председатель Совета Народных Комиссаров СССР И. В. Сталин принял настоятеля Кентерберийского Собора д-ра Хьюлетта Джонсона, Председателя Об'единенного Комитета Помощи Советскому Союзу и Вице-Председателя Лондонского Общества культурного сближения с СССР.

На беседе присутствовал Народный Комиссар Иностранных Дел СССР В. М. Молотов.

В Президиуме Верховного Совета СССР

За мужественный акт решительного поворота политики Румынии в сторону разрыва с гитлеровской Германией и союза с Об'единенными нациями в момент, когда еще не определилось ясно поражение Германии, Президиум Верховного Совета СССР Указом от 6 июля 1945 г. наградил Его Величество МИХАЯ I, Короля Румынии,

ОРДЕНОМ «ПОБЕДА».

Президиуму Верховного Совета Чувашской АССР, Совету Народных Комиссаров Чувашской АССР, Чувашскому обкому ВКП(б)

Совет Народных Комиссаров Союза ССР и Центральный Комитет ВКП(б) приветствуют рабочих, колхозников и интеллигенцию Чувашской Автономной Советской Социалистической Республики в день ее 25-летия.

На основе советского строя чувашский народ в братском сотрудничестве с другими народами Российской Федерации, при помощи великого русского народа, добился крупных успехов в хозяйственном и культурном строительстве. Чувашский народ создал и укрепил свою государственность, вырастил национальные кадры и превратил отсталую в прошлом Чувашию в советскую республику с передовой промышленностью и развитым социалистическим сельским хозяйством. За годы советской власти поднялась культура чувашского народа. В республике работают более тысячи начальных и средних школ, высшие учебные заведения, сотни колхозных клубов, домов культуры, изб-читален. За успехи в хозяйственном и культурном строительстве Чувашская Автономная Советская Республика была награждена орденом Ленина.

В годы Великой Отечественной войны советского народа против фашистских захватчиков чувашский народ достойно выполнил свой долг перед Родиной. Сыны Чувашской республики проявили мужество и отвагу в борьбе с врагом; многие тысячи из них награждены орденами и медалями Советского Союза. Рабочие, крестьяне и интеллигенция Чувашской республики своим трудом внесли серьезный вклад в дело победы советского народа над гитлеровской Германией.

Совет Народных Комиссаров Союза ССР и Центральный Комитет ВКП(б) уверены в том, что трудящиеся Чувашской республики будут и впредь непрестанно крепить мощь нашей советской Родины.

Совет Народных Комиссаров Союза ССР.
Центральный Комитет ВКП(б).

Аттестат зрелости

Есть события, которые оставляют в душе неизгладимый след. Есть даты, которые навсегда сохраняются в памяти. Существует, наконец, грань, переступив которую, человек начинает путь самостоятельной жизни. Таким событием и такой датой и гранью в жизни десятиклассниц Курской школы № 3 было 30 июня 1945 года. В этот день им вручались аттестаты зрелости...

В актовом зале собрались виновницы торжества, представители советских и партийных организаций, родители, преподаватели, здесь же и ученицы предпоследних классов. Через год они будут переживать те же чувства взволнованности, торжественной приподнятости, как и их старшие подруги.

Одна за другой подходят выпускницы к столу, затянутому красной скатертью. Директор школы Александра Кузьминична Веденская крепко пожимает им руки и вручает путевку в жизнь—аттестат зрелости.

Война пред'явила школе повышенные требования. Именно в годы войны с особенной остротой был поставлен вопрос о качестве обучения. Что-ж, педагогический коллектив школы № 3 может с полным основанием сказать, что он не отступил перед этими требованиями. Школа вправе гордиться своими питомицами. 23 десятиклассницы из 24 получили заветный документ—аттестат зрелости, а три из них закончили школу с золотой медалью. Это—Нина Вахер, Лариса Зикеева и Кира Платонова. Жизнь гостеприимно и приветливо распахнула перед ними свои широкие двери.

Торжественно звучат под сводами актового зала напутственные речи.

— Дорогие мои девочки!—взволнованно говорит преподаватель литературы и классный руководитель Александра Викторовна Новинькова.—Два года жила я с вами. Нам пришлось очень много и очень крепко поработать. Мы изучали характеры, образы, идеалы лучших людей нашего великого народа, отображенные в произведениях Чернышевского, Толстого, Тургенева... Сегодня вы покидаете стены школы и я вас очень прошу,—не расставайтесь с книгой. Пусть она будет вашей постоянной, неразлучной спутницей. От всей души я желаю вам, чтобы вы были так же женственны и чутки, как Наташа Ростова, так же преданы идее и служению идее, как Елена Стахова, так же разносторонне образованы и так же горячо служили науке, как Вера Павловна Рогальская, так же мужественны и так же бы любили Родину, как Зоя Космодемьянская. Перед вами большая дорога. Смело шагайте по ней. Не бойтесь препятствий—смелым они не страшны. Не впадайте в уныние от неудач Я хочу, чтобы вы испили до дна всю чашу жизни с пользой для народа, для нашей страны. Счастливого пути, девушки!

Слово берет Нина Вахер, награжденная золотой медалью.

— Я хочу от имени своих подруг и от себя, прежде всего, поблагодарить весь преподавательский коллектив за те знания, которые мы получили в школе. Я хочу заверить вас, что нашим ответом будет постоянный, самоотверженный труд на благо и процветание нашей любимой родины.

Много теплых слов было сказано в этот памятный вечер. Вчерашние школьницы стали на путь самостоятельной жизни. Многие из них уже сделали выбор. Кто в педагогический институт, кто в Московский государственный университет...

Счастливого пути, девушки!

Г. ВОЙНОВ.

Оплата выигрышей по денежно-вещевой лотерее

Курская сберкасса оплачивает выигрыши по лотерейным билетам IV денежно-вещевой лотереи. Уже к оплате пред'явлено 448 лотерейных билетов на сумму 109700 рублей. Пред'явлены билеты: один—на получение выигрыша 25 тысяч рублей, один—10 тысяч, один—5 тысяч, два по—1500 р. и пять по 1000 руб.

Так, сотрудник областного управления милиции тов. Гришин выиграл 25 тысяч рублей. Ученица Н. Дядина выиграла 5 тысяч рублей. Домохозяйка К. А. Ефимова — 1000 рублей. Жестянщик слесарно-механической мастерской А. А. Перьков получил отрез на костюм, стоимостью 1500 руб. Химик спиртотреста М. Н. Орлова выиграла золотые часы стоимостью 4 тысячи рублей.



На Ташкентском текстильном комбинате начали выпускать новый ассортимент тканей. На снимке: просмотр новых тканей.

Фото М. Пенсона.

Накануне солнечного затмения

9 июля произойдет полное затмение солнца. Луна будет проходить между землей и солнцем. Острие лунной тени войдет в пределы СССР близ Ладожского озера, южнее города Сортавала, где продолжительность солнечного затмения составит около 61 секунды. В пределах полного затмения солнца будут Рыбинск, Ярославль, Иваново, Аральск, Кзыл-Орда и другие города.

Затмение будет происходить около одной минуты. Как только диск солнца полностью закроется луной, на посиневшем небе вспыхнет светящаяся матовым серебристым сиянием солнечная корона. Рядом с ней зажгутся наиболее яркие звезды. Кое-где из-за диска луны засверкают огненные фонтаны раскаленных газов, вырывающиеся с поверхности солнца. Это редкое явление—полное солнечное затмение, естественно, вызвало огромный интерес ученых. Академией наук СССР была создана специальная комиссия, проделавшая большую работу по подготовке к наблюдению солнечного затмения.

В полосу полного затмения отправлено около 20 научных экспедиций, в составе которых более 150 научных работников. Будут сделаны снимки различных фаз затмения. С'емка короны солнца будет произведена длиннофокусными 5-метровыми камерами. Они расставлены по всей полосе солнечного затмения. Спектр короны будет заснят специальными светосильными спектрографами.

В ИСПОЛКОМЕ ОБЛСОВЕТА и ОБКОМЕ ВКП(б).

„О мероприятиях по обеспечению приема, трудоустройству, культурно-бытовому обслуживанию демобилизуемых воинов Действующей армии"

В соответствии с Законом Верховного Совета СССР от 23 июня 1945 года «О ДЕМОБИЛИЗАЦИИ СТАРШИХ ВОЗРАСТОВ ЛИЧНОГО СОСТАВА ДЕЙСТВУЮЩЕЙ АРМИИ» исполком Курского облсовета депутатов трудящихся и бюро обкома ВКП(б) ПОСТАНОВИЛИ:

1. Обязать секретарей райкомов ВКП(б), председателей исполкомов райгорсоветов депутатов трудящихся, военных комиссаров организовать встречу демобилизуемых защитников родины, окружить их вниманием и заботой, для чего:

а) обеспечить предоставление работы демобилизованным не позднее месячного срока со дня прибытия их к месту жительства с учетом приобретенного ими опыта и специальности в Красной Армии, но не ниже выполнявшейся ими работы до ухода в армию;

б) в срок до 25 июля провести через отделы гособеспечения, внештатных инспекторов и райвоенкоматы учет семей демобилизуемых воинов Красной Армии, нуждающихся в денежных кредитах и отводе лесосечного фонда для строительства и восстановления жилых домов, разрушенных при немецкой оккупации; представить облплану к 1 августа 1945 года заявки на необходимую сумму кредита и количество лесосечного фонда для строительства и восстановления домов семьям демобилизуемых воинов Красной Армии.

2. Обязать управляющего облкомбанком тов. ЧИЛАП истребовать необходимые кредиты на выдачу нуждающимся демобилизуемым ссуды на строительство и восстановление жилых домов в сумме от 5 до 10 тысяч рублей каждому.

3. Обязать председателей исполкомов райгорсоветов депутатов трудящихся, облкомхоз — тов. УМНОВА организовать проверку состояния сохраняемой за военнослужащими жилплощади и принять меры к необходимому ремонту. Выделить в каждом городе и райцентре специальный жилфонд для возвращающихся фронтовиков, не имеющих жилья.

4. Предложить секретарям городских и районных комитетов ВКП(б), председателям исполкомов городских, районных и сельских советов депутатов трудящихся и председателям колхозов оказывать демобилизуемым всемерную помощь в обзаведении хозяйством и обеспечении топливом.

5. Обязать председателей исполкомов райгорсоветов, секретарей горкомов и райкомов ВКП(б), райгорвоенкомов подобрать и празднично оборудовать помещения для приема демобилизованных на учет. Организовать дежурства представителей районных организаций для встречи демобилизованных на ж.-д. станциях и пунктах их сосредоточения, предоставив в распоряжение дежурных транспорт по перевозке прибывающих к месту жительства.

6. Предложить секретарям горкомов и райкомов ВКП(б) для проведения культурно - массовой работы с демобилизованными военнослужащими выделить агитаторов и необходимое количество газет и журналов.

7. Обязать секретаря Курского горкома ВКП(б) тов. УХМЫЛОВА и председателя исполкома горсовета тов. МАСЛЕННИКОВУ выделить, на период сосредоточения демобилизованных, курскому пересыльному пункту группу внештатных агитаторов из числа партийного и советского актива, способных умело и доходчиво, на высоком идейном уровне провести беседы о международном положении СССР, героическом труде рабочих, колхозников и интеллигенции тыла.

8. Обязать облторготдел — тов. ТОНКИХ, облпотребсоюз — тов. МИХАЙЛЕНКО организовать при курском пересыльном пункте, а также в городах и станциях Валуйки, Старый Оскол, Касторное, Курск, Белгород, Льгов ларьки по продаже безалкогольных напитков и других ненормированных товаров. Одновременно с этим дать указание на места об организации таких ларьков при райвоенкоматах на период организованной явки демобилизованных воинов Красной Армии.

9. Обязать облместпром — тов. СЕРЕНКО, обллегпром — тов. ВЕРШИНИНА, управление промкооперации—тов. СОБОЛЕВА организовать первоочередной ремонт и пошивку обуви и одежды демобилизованным военнослужащим.

10. Предложить начальнику областного Управления милиции тов. ОСИПОВУ принять меры к организации быстрой выдачи паспортов и прописки демобилизованных воинов Красной Армии.

11. Обязать начальников ж.-д. станций и секретарей парторганизаций выделить специальные помещения для отдыха и ожидания прибывающим воинам Красной Армии, обеспечив последние необходимым количеством газет и журналов.

ПИСЬМО В РЕДАКЦИЮ

Об авторитете райземотдела

После XV пленума обкома ВКП(б) райком партии стал несколько конкретнее руководить райземотделом. Но недостатки, которые отмечал XV пленум обкома в работе земельных органов, у нас далеко еще не устранены. Еще нередки случаи, когда районные организации подменяют работников райзо, администрируют над ними. Приведу некоторые примеры из практики работы нашего райзо.

До сих пор продолжается неправильное отношение со стороны руководящих организаций к колхозным кадрам. В прошлом году было снято с работы 33 председателя колхозов. Только в 9 случаях эти вопросы согласовывались с райзо. Несмотря на указание обкома ВКП(б) о более внимательном отношении к кадрам, эти факты повторяются и теперь. Заместитель председателя райисполкома тов. Слепынин, например, самовольно освободил от работы в колхозе им. Калинина тов. Квашину. А снятого председателя колхоза «20-й Октябрь» Березина рекомендовал на ее место. Через два месяца за пьянку Березина снова пришлось освободить. И райзо об этом не знал. Всего таким образом уже снят 31 человек. Только в трех случаях работники райкома и исполкома советовались с земельным отделом. Райком и райисполком не осуждают такую практику.

Наш райземотдел лишен возможности осуществлять государственный контроль за выполнением Устава сельхозартели, так как сами районные организации грубейшим образом нарушают закон колхозной жизни. Центральный Комитет ВКП(б) и Совнарком СССР запретили райисполкомам, сельсоветам и другим организациям привлекать в административном порядке живую тягловую силу колхозов и совхозов на какие бы то ни было работы без разрешения Совнаркома. Райисполком этого постановления не выполняет.

Стали массовыми случаи, когда председатель исполкома тов. Пересыпкин административно обязывает колхозы выполнять работу для разных организаций на колхозных лошадях. Как правило, эти организации не считают нужным заключать договоры и оплачивать работу, произведенную на колхозном тягле. Вместо этого райисполком обязывает колхозы начислять колхозникам трудодни. Только в этом году колхоз им. Сталина, Кремяновского сельсовета, например, начислил колхозникам за работы, произведенные различным организациям, до 800 трудодней. Такое положение и во многих других колхозах.

Райком ВКП(б) и исполком райсовета плохо реагируют на сигналы райзо и этим подрывают авторитет земельного отдела. Еще 17 апреля я официально поставил в известность райком и райисполком, что в колхозах «Искра», В.-Грунского сельсовета, «Красный партизан», Ольговского сельсовета, отдельными районными руководителями попирается Устав сельхозартели. Многие работники берут и меняют в колхозах лошадей, растранжиривают поросят. Этому сигналу не было придано никакого значения, и все эти факты всплыли на последнем райпартсобрании, когда уже исправить их было тяжелее.

Пленум обкома ВКП(б) указывал, что корень недостатков работы земельных органов в том, что они не занимаются важнейшими вопросами колхозного производства, упускают главное. Это происходит потому, что райкомы и райисполкомы используют земельный отдел, как статистический аппарат, и для выполнения различных поручений. Положение в нашем районе осталось таким же. Районные организации считают, что райзо должен заниматься только учетом выполненных работ. Очень часто и я, и главный агроном получаем от райисполкома такие задания, которые совершенно не связаны с руководством колхозами.

Райком и райисполком делают неправильно, когда почти все поступающие к ним жалобы и письма направляют для расследования в райземотдел. Очень часто эти жалобы не имеют никакого отношения к колхозам. Дело доходит до курьезов. Колхозники артели «17 партс'езд» написали в редакцию заявление о том, что зам. председателя райисполкома Слепынин провел колхозное собрание с нарушением Устава артели. Заявление поступило из редакции в райком. Райком переслал его райисполкому. Вместо принятия мер к тов. Слепынину исполком передал эту жалобу земельному отделу. До сего времени эта жалоба райисполкомом не рассмотрена.

Райком и исполком заседают 6 раз в месяц. На каждом заседании ставятся доклады о работе колхозов, сельсоветов или МТС. Содокладчиком назначают зав. райземотделом, причем часто сообщают об этом за два-три дня до заседания. Так как в течение месяца районные организации заслушивают не менее 25—30 колхозов, то мы не успеваем писать даже решения, не говоря уже о серьезной проверке колхозов. Содоклады в этих случаях носят формальный, поверхностный характер.

Райземотдел может стать серьезной опорой руководящих районных организаций. Он может выдвигать и решать коренные вопросы экономики района: повышение урожайности, введение севооборотов, травосеяние, организационно - хозяйственное укрепление колхозов. Мне кажется, что у нас в Коренево этого не понимают. Руководители района словно не замечают, как много теряют они, используя райземотдел, как заштатную канцелярию. И это, мне кажется, не только в Коренево.

Ф. ЗЕМЛЯНОЙ,
зав. Кореневским райзо.

ТРЕТЬ ЗВЕНЬЕВ НА БУМАГЕ...

ГРАЙВОРОНСКИЙ РАЙКОМ ПОРВАЛ СВЯЗЬ С ПЕРЕДОВИКАМИ

В прошлом Грайворонский район славился мастерами высокого урожая. Некоторые из них и сейчас замечательно работают в колхозах. Выросли и новые ефремовцы. На их богатом опыте можно бы учить все звенья, всех колхозников.

67-летняя звеньевая ефремовского звена из колхоза им. Ленина Марина Прокофьевна Евсюкова, награжденная значком «Отличник социалистического сельского хозяйства», говорила на районном совещании звеньевых:

— Кто подолгу спит, тот всегда без хлеба сидит... Мое звено хорошо поработало и будет с хлебом.

И действительно так. Рожь на участке звена Евсюковой, посеянная по чистому пару,—в рост человека. Крупный колос вымется еще в первых числах июня и теперь наливает золотое зерно. Все посевы этого звена на площади 32 га, в том числе сахарной свеклы 3,5 га, проса 6 га,— заметно выделяются от других посевов колхоза. Они походят на опытно-показательные участки.

На своем участке звено тов. Евсюковой провело буквально все агромероприятия, предусмотренные агропланом. И не удивительно, что звено из 5 человек к 15 июня выработало более 700 трудодней. Сама Марина Прокофьевна выработала за первый период этого года 215 трудодней, каждая колхозница звена—от 100 до 160 трудодней.

Всей области известно звено 104-летней Прасковьи Денисовны Лошаковой. Оно соревнуется со звеном тов. Евсюковой. За высокие урожаи Прасковья Денисовна еще до войны получила на Всесоюзной сельскохозяйственной выставке серебряную медаль и награждена значком «Отличник социалистического сельского хозяйства». В этом году по слабости здоровья тов. Лошакова непосредственно в поле не работает, звеном руководит ее заместительница Анна Семеновна Лошакова. Но Прасковья Денисовна живет интересами своего звена и, когда мы приехали к ней, прежде всего спросила: «Видели ли вы посевы Евсюковой? Намного ли они лучше наших?»

В числе одиннадцати звеньевых района, награжденных значком «Отличник социалистического сельского хозяйства»,—звеньевой колхоза «Новая жизнь» Андрей Петрович Наседкин. В период оккупации немцы повесили его сына, но отец стойко пережил большое горе, и как только наши воины освободили родное село, Андрей Петрович, несмотря на свой 64-летний возраст, с энергией стал восстанавливать родной колхоз. На участках его звена прекрасные посевы. Он не только звеньевой, а и председатель ревизионной комиссии и агротехник колхоза. Соревнуясь с молодой ефремовкой этого колхоза, тоже награжденной значком, Устиньей Афанасьевной Горбуновой, он искренне помогает ей своими советами. И не только Горбуновой помогает Андрей Петрович, а всем звеньям своей артели. К нему прислушиваются многие звеньевые, стараясь перенять его опыт работы.

Но прекрасные образцы работы передовиков не изучаются, опыт их не распространяется в звеньях других колхозов. Только этим и можно об'яснить, что в Грайворонском районе до сих пор организация звена является все еще неразрешенной проблемой. А в этом корень плохой организации труда и исключительно низкого трудового участия колхозников в общественном труде.

Не менее трети рядовых звеньев числятся только на бумаге. В действующих звеньях более половины колхозников не работают вовсе. И если в 1944 г. не выработали минимума трудодней 35 проц. колхозников района, то за первый период текущего года в большинстве колхозов число не выработавших минимум составляет 40—50 проц. По неполным данным только в 30 колхозах из 51 не выработали минимума трудодней за первый период более 50 звеньевых. В самый напряженный период, в мае, например, в колхозе им. Шевченко из 16 звеньевых 7 выработали до 10 трудодней, 4—до 7 трудодней, а звеньевая Анастасия Чефранова... 3 трудодня. Все члены ее звена работали еще хуже. 3 человека выработали до 2 трудодней, 4 ни одного трудодня. В колхозе «Заря» из 16 звеньевых 14 выработали в мае до 10 трудодней. Звеньевая Фекла Матчина за первый период выработала 6 трудодней. Звено не работает. Участки, формально закрепленные за такими звеньями, обрабатываются чаще всего другими звеньями в порядке «буксира». Такие обезличенные участки, как правило, обработаны исключительно плохо и не обещают урожая. Обезличка в некоторых колхозах доходит до того, что бригадиры забывают, где, что и кем посеяно. Так, в колхозе «Путь Ленина», Ломенского сельсовета, бригадир Иван Сопин на один и тот же участок пашни посылал людей сеять ячмень, а потом подсолнух. Появились всходы и ячменя и подсолнуха: погиб труд людей и семена.

Руководители района не имеют повседневной связи с ефремовцами и не помогают им преодолевать трудности, не защищают их интересов. Председатель колхоза им. Ленина т. Коптев зимой 1945 года пытался распустить ефремовское звено Прасковьи Лошаковой на том основании, что сама Лошакова была больна. Когда все звено встало против этого—его сохранили, но всячески ущемляли: в звене нехватало тягла, инвентаря; свеклу посеяли только поэтому в конце мая, а просо—6 июня.

Председатель колхоза «Новая жизнь» т. Буковцев расформировал зимой звено т. Горбуновой, награжденной значком «Отличник социалистического сельского хозяйства». Перенеся обиду и унижение, тов. Горбунова добилась, что звено восстановили и ему выделили участок только тогда, когда уже начался сев.

И вот даже такие знатные звеньевые не обратились за помощью ни в райком, ни в райисполком. И не случайно. Руководители района, узнав о возмутительном отношении к звеньям Лошаковой и Горбуновой, не приняли никаких мер. Не случайно поэтому количество ефремовских звеньев в районе не увеличивается, а уменьшается. Если в 1944 году числилось 94 звена, то теперь — 78. Никто не знает, какие звенья распались и почему. Цифра «78» неизменно фигурирует во всех сводках и отчетах райкома и райисполкома, хотя теперь становится ясным, что часть звеньев даже из этих 78 не работает. Некоторые распавшиеся звенья восстановились в период сева. В районе и об этом не знают.

Полтора месяца назад обком партии предложил Грайворонскому райкому навести порядок в звеньевой организации труда. Положение за это время не улучшилось, а еще более ухудшилось. Райком и его первый секретарь т. Борисенко попрежнему поверхностно руководят колхозами, не укрепляют свои связи с колхозниками, не руководят звеньями. В этом одна из основных причин, что Грайворонский район работает все хуже и хуже и занимает теперь одно из последних мест в области.

Руководители района имели достаточно предупреждений. Они давали немало клятв, что вытащат район из позорного отставания. Уместно теперь спросить у секретаря райкома: что же дальше, тов. Борисенко?

К. ДОНСКАЯ,
инструктор обкома ВКП(б).

НА ТЕМЫ ДНЯ

Во-время проведем сеноуборку!

Если учесть, что поголовье скота в области по сравнению с прошлым годом значительно увеличилось, а план сева трав намного не выполнен—сено с естественных сенокосов будет основным источником кормов. Каждый колхоз и совхоз должен позаботиться о том, чтобы заготовить как можно больше сена.

Имеется к этому один путь: своевременное проведение первого укоса. Лучший срок уборки трав—момент выбрасывания колосьев и метелок. Травы, убранные в это время, дают самое высококачественное сено. При такой уборке уменьшается количество сорняков на лугах, так как многие из них к моменту уборки не успевают образовать семян. Наконец, ранняя уборка дает возможность получить второй укос.

Сеноуборка началась, но развертывается медленно. План сенокоса выполнен всего на 2,5 проц. 28 районов сенокошение еще не начинали. Тимской район, например, имеет богатые сенокосные угодья—более 1000 га заливного луга, значительные площади степи. В прошлом году район провалил сенокос и много колхозов остались без кормов. То же повторяется и теперь. Скошено не более 4 проц. трав, большинство колхозов не косит. Колхозы им. Ленина, «1 Мая», «Красный май» и другие еще не привели в порядок сенокосилки, не подготовили косы, не имеют плана этой работы. Между тем в колхозах травят корма, пуская и общественный и личный скот колхозников на сенокосные угодья. Сенокос не развернут и это нисколько не тревожит руководителей Тимского района. Плохо организуют сенокос и располагающие богатейшими лугами Рыльский, Льговский, Дмитриевский, Суджанский и другие районы.

Медленное развертывание сенокоса об'ясняется вредной практикой очередности. Руководители многих колхозов этих районов намерены начать сенокошение «как только управятся с парами и прополкой». Но разве не ясно, что колхозы, затянув сенокос, получат плохое сено?

Убрать сено до уборки хлебов—такая же боевая задача сейчас, как и под'ем паров и уход за посевами.

Колхозные аптечки

Курский фармзавод укомплектовал 3,5 тысячи колхозных аптечек, которые через аптекоуправление направлены в районы. В ближайшее время будет укомплектовано еще 2,5 тысячи таких же аптечек.



Богатый урожай обещает рожь колхозникам артели «День урожая», Шебекинского района.
На снимке: полевод Ф. И. Мичинев, бригадир М. Г. Наумова и агроном райзо Н. Е. Иванькова осматривают рожь.
Фото В. Турбина.

В звене Наташи Ястребовой

На-днях ефремовское звено Наташи Ястребовой посетили 7 звеньевых из заолешенского колхоза «13 Октябрь». Гости оказались наредкость пытливыми. Они осмотрели все поля звена, пристально разглядели участок сахарной свеклы и разобрали ее достоинства и недостатки.

А сегодня пришло Наташе письмо от фронтовиков. Пишут Наташе: «Мы вас лично не знаем, но вот в нашей части прочитали «Курскую правду», где напечатано о работе вашего ефремовского звена и мы шлем свою благодарность за труды и любовь к колхозу».

Социалистическое соревнование за высокий урожай сахарной свеклы, поднятое ефремовским звеном Наташи Ястребовой, взронило в сердца многих звеньевых мечту о тысяче центнеров сахарной свеклы с гектара.

Наташа многих научила мастерству свеклосеяния. А сегодня немало ее учениц обгоняют учительницу. Отрадно, что даже в отстававшем заолешенском колхозе «13 год Октября» ефремовки равняются на звено Ястребовой, равняются на него и в замостянских и в казаче-локнянских колхозах.

Положение запевалы социалистического соревнования многому обязывает. Пристальные глаза ефремовок со всех концов Суджанского района наблюдают за колхозом «Новый мир», за звеном Ястребовой.

Все ли здесь сделали, чтобы выполнить обязательства? Зерновые и сахарная свекла посеяны в хорошие сроки. Всходы прекрасные и хоть сорняки атакуют поля, но борются с ними яростно. Радует отменная чистота посевов ячменя, озимых.

Но звено нерешительно применяет индивидуальную сдельщину. Официально она якобы введена; плантация разделена на участки, но часто девушки бросают свои участки и становятся в ряд. Им кажется, что так веселей и спорей идет работа; это, к сожалению, поддерживает и председатель колхоза тов. Войнов. Отсутствие индивидуальной сдельщины отражается и на парах: звено не вспахало ранних паров, да и сейчас пашет медленно.

Плохо делают ефремовки, отгораживаясь от всего колхоза. Неужели их не волнует, что их артель отстает с прополкой и прорывкой сахарной свеклы, тормозит под'ем паров, плохо готовится к уборке урожая? Не слышно критикующего ефремовского слова на заседаниях правления, на общих собраниях.

На звено Натальи Ястребовой равняются десятки ефремовских звеньев в Суджанском районе, а вот звенья родного колхоза стоят в стороне от ефремовцев.

И. ЛЯПИН.

ЗАСЛУЖЕННАЯ СЛАВА

На опушке леса дымится костер. Повар Максим Кириленко прислушивается к далекому гулу моторов, улыбается и говорит:

— Ну, завтрак готов. Кто в шалаше, давай сюда!

Здесь на полях колхозов «Завет Ленина» и «1 Мая» работает тракторный отряд Е. Ступакова.

Правление колхоза «Завет Ленина» создало для трактористов необходимые условия. Люди могут хорошо отдохнуть и покушать. И трактористы трудом отплачивают колхозу за эту заботу.

Мы идем по колхозному полю к одному из работающих тракторов. Машину ведет молодой тракторист Яша Молчанов.

— Вот сегодня за смену,—говорит он,—пашу седьмой гектар, а норма 4,20 га.

Молчанов вспахал за весну 153 га из 60 по плану, его товарищ старший тракторист И. П. Тыртычный выработал уже 201 га.

Колхозники артели «Завет Ленина» и «1 Мая» довольны работой тракторного отряда бригадира Евгения Ступакова. И заслуженно! Об этом говорят следующие цифры: отряд поднял 335 га весновспашки, в три раза больше плана, закультивировал 309 га при плане 130 га, посеял 452 га яровых культур из плана 370 га. Сейчас отряд заканчивает под'ем пара.

Г. МИРОШНИКОВ.
Волоконовская МТС.

ВСТРЕТИМ УРОЖАЙ!

В прошлом году Старооскольская МТС за досрочный ремонт комбайнов и сложных молотилок получила переходящее Красное знамя ВЦСПС и Наркомзема СССР. Высокую награду коллектив МТС оправдал на уборке. В среднем каждым комбайном было убрано 360 га при норме 240 га, а отдельные комбайнеры убрали до 500 га.

В этом году коллектив МТС начал ремонт комбайнов в январе. Дирекция МТС установила строгий график ремонта каждой машины. Еще в декабре прошлого года было определено, на каком комбайне кто будет работать. Большое внимание было уделено реставрации старых деталей, для чего мы создали специальную группу. Эта группа, руководимая механиком по комбайнам т. Апраксиным, изготовила большое количество штифтов, звеньев для цепей Шексона и многие другие детали. В качестве материала для реставрации нами использованы части от разбитых немецких машин.

Одними из первых закончили ремонт закрепленных за ними комбайнов тт. Ковалев, Сучков, Рябцев и Маликов.

3 июня государственная комиссия приняла 15 комбайнов: 7 без моторов и хедеров (предназначенные для молотьбы) и 8 комплектных комбайнов, из которых 3 прошли капитальный и 5 текущий ремонт. К этому же времени МТС отремонтировала 6 сложных молотилок МК-1100. Все уборочные машины приняты с оценкой «хорошо».

Еще зимой все комбайнеры были предупреждены, какие тракторы будут за ними закреплены и с какими трактористами им придется работать. Сейчас все наши комбайнеры выехали в колхозы, чтобы заранее подобрать поля и укомплектовать прицепщиков, водовозов и людей, непосредственно обслуживающих комбайн.

— Кто будет работать на комбайнах? В нашей МТС 8 комбайнеров, 10 штурвальных и 5 машинистов. Среди них есть опытные. Товарищи Ковалев, Ченьков не один год убирали хлеб в Сибири. Есть и молодые, которые впервые будут руководить агрегатом. Это наши бывшие штурвальные Рябцев и Маликов. Тов. Рябцев будет убирать хлеб в самом лучшем колхозе района «Привет коммунарам».

Недавно коллектив Старооскольской МТС с большой радостью узнал о том, что ему снова присуждено переходящее Красное знамя ВЦСПС и Наркомзема СССР за досрочное и отличное проведение ремонта уборочных машин. И мы обязались быстро и без потерь убрать богатый урожай, выращенный колхозниками. Для этого у нас есть все условия: отлично отремонтированы машины, подготовлены люди.

Е. ТЕБЕКИН,
директор Старооскольской МТС.

СВОДКА ОБЛЗО

о работе тракторов и ремонте комбайнов в МТС области на 1 июля

(в процентах к плану)

	Произвед. всех работ	Под'ем пара	Ремонт комбайнов
Чернянская	83,2	75,6	100
Черемисиновская	69,3	67,7	0
Уразовская	68,6	77,4	100
Курская	68,2	36,0	60
Ст.-Савинская	67,7	64,8	42,9
Дьяконовская	66,0	53,6	—
Ясеновская	65,4	32,4	80,0
Отрешковская	65,1	38,5	16,6
Ольшанская	64,6	37,6	100
Бесединская	64,4	39,3	0
Сукмановская	64,2	74,5	0
Разветьевская	64,1	90,0	50,0
Волфинская	63,9	105,6	60,0
Ст.-Безгинская	63,2	74,4	100
Медвенская	62,7	32,2	40,0
Томаровская	62,2	28,4	—
Стригуновская	61,8	23,6	50,0
Русановская	61,2	54,8	100
Дерюгинская	61,1	56,1	100
Ржавская	61,0	25,0	0
Касторенская	60,9	27,4	60,0
Старковская	60,9	76,5	100
Крестищенская	60,5	34,3	60,0
Сокольская	59,6	39,2	св.нет
Пушкарская	59,2	45,1	60,0
Ст.-Оскольская	59,1	60,4	100
Псельская	58,7	42,8	50,0
Набережанская	58,4	48,5	66,6
Ореховская	58,4	33,3	75,0
Р.-Будская	58,2	19,6	60,0
Беловская	57,8	20,2	0
Белгородская	57,5	44,5	100
Горшеченская	57,5	43,7	80,0
Таврическая	57,4	29,3	90,0
Мармыжанская	57,1	14,3	0
Шебекинская	56,8	68,7	100
Береговская	56,7	39,5	100
Каменская	56,6	38,9	60,0
Корочанская	56,5	42,3	75,0
Верхопенская	56,3	37,8	33,3
Рыльская	56,0	47,0	25,0
Ив.-Лисичанская	55,6	16,4	0
Первомайская	55,4	49,9	50,0
Волоконовская	55,3	50,3	42,8
Мелехинская	55,3	25,8	60,0
Заолешенская	55,1	38,6	25,0
Лукинская	55,1	67,9	100
Мелавская	54,9	68,5	67,3
Глушковская	54,5	58,9	100
Б-Халанская	54,3	16,0	80.0
Кировская	54,2	75,1	—
Валуйская	53,9	70,1	100
«Путь Ильича»	53,3	25,0	16,6
Конышевская	52,6	51,3	33,3
Н.-Оскольская	52,2	46,6	100
Фатежская	52,2	42,8	0
Свободинская	52,1	37,6	100
Васильевская	52,0	38,1	60,0
Бершаковская	51,6	16,8	75,0
Скороднянская	51,6	39,0	100
Никитская	51,4	29,9	33,3
Им. Профинтерна	51,4	16,7	66,6
Крупецкая	51,3	23,7	100
Грушевская	51,2	21,2	80,0
Михайловская	50,9	30,6	100
Льговская	50,7	34,3	50,0
Деревенская	50,6	43,9	0
Алексеевская	50,5	17,1	100
Комсомольская	50,5	50,8	0
Кр.-Октябрьская	50,4	50,7	св.нет
Полевская	50,4	38,8	0
Принцевская	50,4	73,5	50,0
Хомутовская	50,4	51,4	50,0
В.-Любажская	50,2	43,2	0
Низовская	50,1	43,7	100
Салтыковская	50,1	38,1	0
Щигровская	50,1	31,7	50,0
Ястребовская	50,1	19,4	66,6
Ютановская	49,5	23,0	33,3
Кр.-Полянская	49,4	30,0	75,0
Китаевская	49,3	16,8	—
Ольховатская	49,2	39,3	0
В.-Михайловская	49,1	17,5	100
Ст.-Лещинская	48,9	34,5	33,3
Тавровская	48,7	32,1	0
Ситнянская	48,5	31,2	50,0
Ширковская	48,5	29,5	—
Поныровская	48,1	43,6	0
Ивнянская	47,2	42,9	50,0
Анненская	47,0	38,0	50,0
Готнянская	46,8	23,4	60,0
Б.-Троицкая	46,6	16,8	100
Кривецкая	46,4	21,0	40,0
Лукашевская	46,4	44,8	50,1
Дорогощанская	46,3	37,5	33,0
Прохоровская	46,3	39,8	75,0
Тербунская	46,2	37,7	33,3
Усланская	46,1	19,9	0
Панинская	46,0	27,5	0
Казинская	45,9	27,7	100
Лесная	45,9	31,7	0
Шумаковская	45,3	28,4	33,3
Линецкая	45,0	30,6	0
Октябрьская	44,9	34,8	100
Сумовская	44,9	12,6	0
Кривцовская	44,6	48,5	0
Золотухинская	44,5	32,9	0
Копенская	44,5	29,7	50,0
Волобуевская	44,4	16,3	0
Тимская	44,4	24,1	св.нет
Холоднянская	44,0	36,7	66,3
Солнцевская	43,7	21,2	50,0
Богословская	43,6	7,9	100
Б.-Полянская	43,5	17,5	66,6
Борисовская	43,0	25,5	66,6
Им. Калинина	42,9	28,0	25,0
Охочевская	42,8	22,0	25,0
Долгобудская	42,5	20,9	0
Прилепская	42,4	49,4	0
Сковнинская	42,4	36,3	0
Кожлянская	42,1	31,8	—
Кремяновская	41,8	49,2	33,3
Кр.-Яружская	41,8	21,7	—
Касиновская	41,4	22,1	0
Бубновская	41,2	17,0	57,1
Ваблинская	41,1	57,1	33,3
Чуевская	41,1	29,3	33,3
Дмитриевская	40,6	40,7	0
Черкасская	40,6	20,1	—
Кореневская	40,5	31,8	100
Кондринская	40,1	21,8	100
Б.-Жировская	40,0	26,3	0
Обоянская	40,0	15,2	50,0
Воловская	39,9	27,1	0
Толоконовская	39,7	75,9	100
Полянская	39,5	4,7	—
Машкинская	39,3	26,7	0
Фатеевская	39,3	14,9	0
Шерекинская	39,3	47,4	0
В.-Реутчанская	39,0	13,5	0
Грайворонская	39,0	10,1	50,0
Белагинская	38,6	12,7	0
Владимировская	38,5	20,8	0
Им. Кирова	38,5	26,7	0
Реп.-Платавская	38,3	19,3	16,6
Городищенская	37,8	10,2	100
Пселецкая	37,7	34,7	0
Мантуровская	37,5	13,6	0
Слоновская	37,1	15,5	0
«Победа»	36,7	24,1	0
Суджанская	35,4	15,1	0
Снагостская	34,6	18,7	0
Им. 17 партс'езда	34,0	11,5	—
Беленихинская	33,8	20,5	0
Шляховская	33,7	19,4	—
Черновецкая	33,5	15,2	0
Зиборовская	33,2	22,7	—
Сажновская	33,2	6,2	—
Возовская	31,0	9,3	0
Семеновская	30,0	10,6	0
Б.-Солдатская	29,9	26,0	—
Шаховская	29,4	15,7	—
Амоньская	28,2	23,6	0
Жерновецкая	27,7	14,0	0
Воробьевская	24,9	18,2	0
Н.-Гридинская	23,8	19,9	—
По области:	**48,9**	**33,8**	**50,0**

Подготовка монархического мятежа в Греции

АФИНЫ. (ТАСС). Газета «Ризоспастис» сообщает, что «тайные» военные союзы и другие монархические организации готовят вооруженный мятеж и массовое истребление демократов. По словам газеты, началом мятежа должна послужить инсценировка «нарушения порядка левыми элементами», после чего произойдет массовый арест демократов по спискам, которые уже составлены.

Как сообщают газеты, греческие армия и флот приведены в боевую готовность. Командиры частей получили приказы с указанием сигнала о выступлении и порядка взаимодействия.

В демократических кругах ожидают выступления монархистов в любой момент. Лихорадочное вооружение монархических организаций, повышенная активность и усиление террора показывают, что эти опасения не лишены оснований. Правительство категорически опровергает как сведения о подготовке переворота, так и об экстренных мерах властей. Однако, близкая к правительственным кругам газета «Элефтериа» писала 3 июля, что войска действительно приведены в боевую готовность, но якобы для того, чтобы дать отпор «всякой попытке переворота, от кого бы она ни исходила». Газета «Элинекон эма» утверждает, что эти меры направлены против «коммунистов-эамовцев».

Трумэн принял отставку Моргентау

ЛОНДОН. (ТАСС). Как сообщает агентство Рейтер из Вашингтона, вечером 5 июля президент США Трумэн заявил о том, что он принял отставку министра финансов Моргентау.

Заявление президента Трумэна на пресс-конференции

ВАШИНГТОН. (ТАСС). Президент США Трумэн на пресс-конференции заявил, что отставка министра финансов Моргентау вступит в силу, когда Трумэн возвратится из Европы. Кроме того, он сообщил, что судья Верховного суда Робертс поставил его в известность о том, что он уйдет в отставку в конце этого месяца.

В ответ на вопрос о дне встречи со Сталиным и Черчиллем Трумэн заявил, что эта встреча произойдет на протяжении ближайших трех недель.

Отвечая на заданный ему вопрос, Трумэн заявил, что он не предполагает встретиться с де Голлем во время своей поездки за границу.

На вопрос о том, предполагает ли Трумэн встретиться с Черчиллем по дороге на совещание с Черчиллем и Сталиным, президент дал категорически отрицательный ответ, заявив, что это будет встреча «большой тройки», на которой будут присутствовать все трое.

Производство вооружения в США в 1944 году

ВАШИНГТОН, (ТАСС). Председатель Управления по делам военного производства США Круг в своем ежегодном отчете президенту заявил, что в 1944 году ежемесячно производилось боеприпасов больше чем на 5 млрд. долларов. Отметив, что в прошлом году выпуск продукции в США был наивысшим на протяжении их истории, Круг сообщил, что было произведено 96.359 самолетов (в том числе 16.048 тяжелых бомбардировщиков), 30.889 судов, 17.565 танков, 595.330 грузовиков, 3.284 тяжелых полевых орудия и гаубицы, 7.454 легких орудия и т. д.

КОРОТКО

◆ Во Франции конфисковано имущество, принадлежащее генералу Вейгану — бывшему главнокомандующему французскими вооруженными силами во время поражения Франции в 1940 году.

Заседание финского сейма

ОТВЕТ ПРЕМЬЕР-МИНИСТРА ПААСИКИВИ НА ЗАПРОС ДЕПУТАТОВ СЕЙМА

ХЕЛЬСИНКИ. (ТАСС). 4 июля премьер-министр Паасикиви зачитал ответ правительства на запрос группы депутатов сейма относительно виновников войны.

«Правительство, — заявил Паасикиви, — разделяет мнение сделавших запрос о том, что события, вовлекшие Финляндию в войну совместно с Германией, а также и все другие, связанные с этим вопросы следует выяснить как можно скорее».

«Правительство, — говорит он далее,—ставит своей целью завершить без дальнейших отлагательств расследование политики, приведшей к войне Финляндию совместно с Германией, и привлечь выявленных виновников к законной ответственности за свои действия».

«Наше присоединение к новому мировому порядку, — продолжал Паасикиви, — будет невозможно без укрепления взаимных, основанных на доверии отношений с Советским Союзом. Это присоединение будет более трудным, если нашу политическую жизнь будут и в дальнейшем осложнять лица, игравшие решающую роль в ориентации на Германию и выступавшие как у себя на родине, так и за границей в качестве представителей тесного сотрудничества с различными германскими кругами, сотрудничества, в котором не только проявлялось враждебное отношение к СССР и его союзникам, но и сочувствие к нацистской Германии, к ее стремлениям и методам действий. Подобные люди не могут пользоваться доверием как у себя на родине, так и за границей. Такое требование является столь нормальным, что правительство полагало, что означенные лица поймут это и сделают соответствующие выводы. Но, к сожалению, этого не произошло.

Правительство с удовлетворением пользуется данным случаем, чтобы заявить, что оно будет решительно осуществлять мероприятия для проведения необходимой смены лиц».

В заключение премьер-министр заявил:

«Правительство считает, что вопрос об ответственности за войну, как и вообще вопрос о проведении политической чистки, которые подлежат совместному рассмотрению правительства и сейма, должны быть разрешены как можно скорее. Этого требует внешнеполитическое положение страны. Но это необходимо также для достижения политического спокойствия внутри страны, так как до тех пор, пока этот вопрос не разрешен, он будет оставаться основной задачей в нашей политической жизни, затрудняя самым вредным образом оздоровление наших внутренних условий. Цель правительства при обсуждении вышеуказанного дела состоит в том, чтобы как можно скорее ликвидировать это наследие войны и устранить его из круга практической политической деятельности».

ВЫСТУПЛЕНИЕ МИНИСТРА ВНУТРЕННИХ ДЕЛ ЛЕЙНО

ХЕЛЬСИНКИ. (ТАСС). Выступая в сейме, министр внутренних дел Лейно заявил, что реакционные элементы в Финляндии стараются всячески тормозить деятельность правительства и осуществление нового политического курса в стране. Поскольку группой депутатов сейма сделан запрос правительству о военных преступниках, сказал Лейно, правительство считает нужным доложить сейму о той опасности, которая возникла перед страной в связи с происками реакционных кругов, проводивших подготовительные мероприятия к непосредственному свержению существующего строя путем вооруженного восстания. Лейно сообщил, что с этой целью проводился сбор оружия. Количество спрятанного оружия свидетельствует, что фашистские элементы подготовляли военные мероприятия большого масштаба. По словам Лейно, расследованием установлено, что эта затея исходит от генерального штаба.

Лейно отметил, что, как видно из выступления Паасикиви, правительству известна та опасность, которая проистекает из промедления с проведением политической чистки. Мероприятия и стремление правительства, сказал Лейно, нуждаются в поддержке как сейма, так и всего народа.

ОТ РЕДАКЦИИ

16 июня в «Курской правде» была напечатана заметка «Буренков шутит». Как установлено проверкой, факты, указанные в ней, подтвердились только частично. Т. Буренкову, допустившему бесцельный прогон автомашины В. Реутчанской МТС в Солнцево, сделано предупреждение. Что касается бесцельного прогона машины в Шебекино, Толоконную и Курск, то эти факты не подтвердились. Сотрудник газеты т. Анненков, давший неправильный материал, уволен из редакции.

Отв. редактор М. ПАВЛОВ.

Курская государственная филармония.
В помещении областного драмтеатра им. А. С. Пушкина
ГАСТРОЛИ воронежского театра музыкальной комедии
СИЛЬВА
Начало в 8 час. вечера.

Кинотеатр им. Щепкина
ЧЕРЕВИЧКИ

Кинотеатр „Смена"
ОСВОБОЖДЕННАЯ ФРАНЦИЯ

ТРЕБУЮТСЯ:

◆ Дорожно - строительному району № 3 ГУШОСДОРА НКВД — счетные работники: зам. глав. бухгалтера, старшие бухгалтеры, бухгалтеры. Оплата по соглашению. Предоставляется жилплощадь, имеется закрытая столовая, обеспечиваются литерным пайком. Обращаться по адресу: гор. Курск, Рышково, парк Солянка, дом № 3. 136

◆ Курскому тресту Главмука—нач. материальной конторы, инженеры-строители. Обращаться: г. Курск, ул. Советская, 147

Ленинградский военно-механический техникум об'являет прием на отделения:

1. Производство военных приборов;
2. Производство артиллерийских систем;
3. Электрооборудование промпредприятий;
4. Производство оптики;
5. Теплооборудование промышленных предприятий;
6. Гражданское и промышленное строительство;
7. Планирование промышленных предприятий;
8. Обработка металлов резанием;
9. Подготовительное отделение.

При техникуме регулярно даются консультации подготавливающимся к экзаменам.

По пятницам в 19 часов вечера в помещении приемной комиссии проводятся лекции для поступающих о выборе специальности.

Иногородние посылают документы и заявления по почте.

Зачисленным в техникум обеспечивается право прописки в Ленинграде.

К заявлению прилагать: а) свидетельство об образовании (подлинник), б) свидетельство о рождении (подлинник), в) автобиографию, г) три фотокарточки размером 3х4 см., д) справку о состоянии здоровья.

Прием заявлений и все справки по адресу: Ленинград, Чугунная, 20. Трамваи: 9, 18, 20 (до Бабурина пер.) Телефоны: Г-234-80, Г-2-34-81, Г-234-82, доб. 2-24 и 3-01.

Почтовый адрес: Ленинград, 44 п/я. 679. 274

Обоянское педагогическое училище **об'являет набор учащихся** в первый класс, на отделения дошкольное и школьное. Принимаются все граждане СССР в возрасте от 14 до 25 лет, имеющие образование в об'еме семилетней школы. Поступающие подвергаются экзаменам по) русскому языку (устно и письменно) и арифметике (устно и письменно. в об'еме семилетней школы. Отличники принимаются без испытаний

Прием заявлений до 15 августа.

К заявлению прилагаются: свидетельство об образовании (в подлинике), свидетельство о рождении, автобиография, справка о состоянии здоровья.

При педучилище есть общежитие и столовая.

Заявления подавать по адресу: г. Обоянь, Курской обл. Педучилище 279

ИЕ—62978. Типография газ. «Курская правда». Тир. 50.100. Зак. 2869.

Пролетарии всех стран, соединяйтесь!

КУРСКАЯ ПРАВДА

ОРГАН КУРСКОГО ОБКОМА ВКП(б), ГОРКОМА ВКП(б) И ОБЛАСТНОГО СОВЕТА ДЕПУТАТОВ ТРУДЯЩИХСЯ

№ 135 (7034) | 8 июля 1945 г., воскресенье | Цена 20 коп.

КАДРЫ СОВЕТСКОГО ГОСУДАРСТВЕННОГО АППАРАТА

Советское государство — высший тип демократии. Оно вышло победителем из жесточайшей, небывалой войны благодаря великим преимуществам советской системы, благодаря историческим завоеваниям социализма. В борьбе против врага приняли самое активное, непосредственное участие миллионы простых советских людей, не жалевших самой своей жизни в защите того государства, которое сделало каждого из них подлинным хозяином своей судьбы. При социалистическом строе работники государственного аппарата—верные слуги народа. И поэтому, как нигде в мире, они пользуются уважением широких народных масс.

Наш государственный механизм состоит из миллионов простых скромных работников — сынов и дочерей народа. Имя им легион. Все трудящиеся поддерживают, писал Ленин, «ту «машину» государства, которая возглавляется сотней-другой тысяч коммунистического пролетарского авангарда и состоит из миллионов организованных пролетариев» (Ленин, соч., т. XXIV, стр. 349).

Между командными кадрами советского государства и этими многомиллионными массами рядовых работников — крепчайшая, неразрывная связь. Великая партия большевиков неустанно растит и воспитывает подлинных государственных деятелей, выдвигает их к руководству. Вся ее деятельность направлена к тому, чтобы из рядов рабочих, колхозников, интеллигенции вырастали умелые, зрелые, образованные руководители армии, хозяйства, культуры. И сейчас, на 28 году советской власти, партия большевиков с гордостью может указать на плоды своей деятельности: прославленные полководцы, замечательные ученые и создатели техники, руководители нашего могучего хозяйства—все они в недавнем прошлом были рядовыми, простыми советскими людьми.

Успехи нашей страны, ее победы во всех областях военного и хозяйственного строительства определяются прежде всего работой всех «винтиков» нашего государственного механизма. «Какой-либо «винтик» разладился—и конлено», —говорит товарищ Сталин. Работа Советов, советских предприятий, транспорта, совхозов и колхозов, успешное выполнение ими важнейших государственных планов—все зависит от честности, добросовестности, исполнительности и дисциплинированности маленьких, незаметных работников. Каждый из них должен работать хорошо, точно, безотказно.

«Это — скромные люди,—сказал о них товарищ Сталин.—Никто о них ничего не пишет, звания у них нет, чинов мало, но это — люди, которые держат нас, как основание держит вершину».

Здравица товарища Сталина в честь тех людей, которых считают «винтиками», тех, «которые держат в состоянии активности наш великий государственный механизм во всех отраслях науки, хозяйства и военного дела», с огромным под'емом и энтузиазмом была встречена советским народом. Высокую оценку дал наш гениальный учитель и вождь работе миллионов и миллионов рядовых советских работников. Они—участники величайших битв наших дней, они—творцы нашей победы. Прекрасно, слаженно работал наш гигантский государственный механизм. Не подвел, не разладился ни один его «винтик».

Это — ярчайшее свидетельство силы и прочности Советского государства, преимуществ советского строя. Советский строй оказался не только лучшей формой организации экономического и культурного под'ема в годы мирного строительства, но и лучшей формой организации на отпор врагу в военное время.

Радость и гордость, сознание важности и значения своей работы переживает сейчас каждый рядовой советский работник. Эти чувства оправданы, закономерны. Они понятны тем более, что события, в которых мы принимаем участие, имеют огромное, всемирно-историческое значение. Каждый человек, сознающий себя «винтиком», активно участвует в этих событиях, вносит в них долю своего повседневного, будничного труда.

Советские и хозяйственные, партийные и комсомольские работники, деятели научных и культурных учреждений являются проводниками мудрой политики Советского государства, политики партии Ленина — Сталина. Великая партия большевиков осуществляет свою повседневную связь с массами непосредственно и через многочисленные свои «приводные ремни» — профсоюзы, кооперативы, молодежные и другие организации. И все работники этих организаций являются теми «винтиками»,—о которых так тепло, ярко говорил товарищ Сталин. Великий вождь народов напомнил о них в славный день приема в Кремле участников исторического парада Победы.

Здравица товарища Сталина рождает в советских людях горячее желание работать все лучше, все энергичней. Ведь гордость, которую рождает эта благодарность вождя, ничего общего не имеет с зазнайством, чванством, самоуспокоенностью. Погиб, как работник, тот человек, который возомнит, что он уже все сделал, всего достиг, что он не должен стараться работать еще лучше в интересах народа. Погиб, как работник, тот большой или маленький руководитель учреждения, который ставит себя выше народа, забывая о том, что он—слуга народа, обязанный отдать все свои силы служению родине.

Сейчас, когда закончилась война, когда наступили дни напряженной и творческой мирной работы, не может быть и речи об ослаблении работы какого-либо звена нашего великого государственного механизма. Напротив! Все «винтики» его должны работать сейчас особенно четко. Каждый работник должен проявить еще больше инициативы, настойчивости, энергии в борьбе за скорейшее восстановление всего разрушенного врагом, за дальнейшее процветание нашего государства.

Нет сомнения в том, что вооруженные опытом огромной организаторской деятельности в годы войны, все наши партийные, советские и хозяйственные работники добьются новых успехов в решении исторических задач, поставленных перед народом товарищем Сталиным.

(Из передовой «Правды» за 7 июля, принятой по радио).

Указ Президиума Верховного Совета СССР

Об амнистии в связи с Победой над гитлеровской Германией

В ознаменование победоносного завершения войны с гитлеровской Германией, Президиум Верховного Совета СССР постановляет:

1. Освободить от наказания:

а) осужденных к лишению свободы на срок не свыше трех лет и к более мягким мерам наказания;

б) осужденных за самовольный уход с предприятий военной промышленности и других предприятий, на которые распространено действие Указа Президиума Верховного Совета СССР от 26 декабря 1941 года;

в) военнослужащих, осужденных с рассрочкой исполнения приговора в порядке примечания 2 к статье 28 Уголовного Кодекса РСФСР и соответствующих статей Уголовных Кодексов других союзных республик;

г) лиц, осужденных за воинские преступления по статьям 193-2, 193-5, 193-6, 193-7, 193-9, 193-10, 193-10 А, 193-14, 193-15 и 193-16 Уголовного Кодекса РСФСР и соответствующим статьям Уголовных Кодексов других союзных республик.

2. Сократить на половину остающийся срок наказания лицам, осужденным к лишению свободы на срок свыше трех лет, кроме осужденных за контрреволюционные преступления, хищения социалистической собственности (Закон от 7 августа 1932 г.), бандитизм, фальшивомонетчество, умышленное убийство и разбой.

3. Снять судимость:

а) с осужденных к лишению свободы на срок не свыше одного года и к более мягким мерам наказания;

б) с осужденных по Указу Президиума Верховного Совета СССР от 26 декабря 1941 года;

в) с военнослужащих, указанных в пункте «В» статьи 1-й настоящего Указа.

4. Прекратить производством все следственные дела и дела, не рассмотренные судами, о совершенных до издания настоящего Указа преступлениях, за которые в законе установлено наказание не свыше трех лет лишения свободы, о самовольном уходе с предприятий военной промышленности и приравненных к ним, а также о воинских преступлениях, указанных в пункте «Г» статьи 1-й настоящего Указа.

По делам об остальных преступлениях суд, если признает необходимым избрать меру наказания не свыше трех лет лишения свободы—освобождает подсудимого от наказания; если же признает необходимым избрать меру наказания свыше трех лет лишения свободы—сокращает срок наказания в соответствии со статьей 2-й настоящего Указа.

5. Снять все невзысканные административные штрафы и все не приведенные в исполнение административные взыскания, предусмотренные статьей 4 п. «а» Указа Президиума Верховного Совета СССР от 22 июня 1941 года «О военном положении» — за действия, совершенные до издания настоящего Указа.

6. Не применять амнистии к лицам, неоднократно осужденным за растраты, кражи, грабежи и хулиганство.

Председатель Президиума Верховного Совета СССР М. КАЛИНИН.
Секретарь Президиума Верховного Совета СССР А. ГОРКИН.

Москва, Кремль. 7 июля 1943 г.

ПОДПИСАНИЕ СОГЛАШЕНИЯ МЕЖДУ ПРАВИТЕЛЬСТВОМ СССР И ПОЛЬСКИМ ВРЕМЕННЫМ ПРАВИТЕЛЬСТВОМ НАЦИОНАЛЬНОГО ЕДИНСТВА О ПРАВЕ НА ВЫХОД ИЗ СОВЕТСКОГО ГРАЖДАНСТВА ЛИЦ ПОЛЬСКОЙ И ЕВРЕЙСКОЙ НАЦИОНАЛЬНОСТИ, ПРОЖИВАЮЩИХ В СССР, И ОБ ИХ ЭВАКУАЦИИ В ПОЛЬШУ И О ПРАВЕ НА ВЫХОД ИЗ ПОЛЬСКОГО ГРАЖДАНСТВА ЛИЦ РУССКОЙ, УКРАИНСКОЙ, БЕЛОРУССКОЙ, РУСИНСКОЙ И ЛИТОВСКОЙ НАЦИОНАЛЬНОСТЕЙ, ПРОЖИВАЮЩИХ НА ТЕРРИТОРИИ ПОЛЬШИ, И ОБ ИХ ЭВАКУАЦИИ В СССР

В последнее время между Правительством Союза Советских Социалистических Республик и Временным Правительством Национального Единства Польской Республики происходили переговоры о заключении Соглашения о праве на выход из советского гражданства лиц польской и еврейской национальностей, проживающих в СССР, и об их эвакуации в Польшу и о праве на выход из польского гражданства лиц русской, украинской, белорусской, русинской и литовской национальностей, проживающих на территории Польши, и об их эвакуации в СССР. В результате этих переговоров, происходивших в атмосфере дружественного взаимопонимания, 6 июля 1945 года в Москве подписано Соглашение, по которому лицам польской и еврейской национальностей, состоявшим в польском гражданстве к 17 сентября 1939 года, и членам их семей предоставляется право на выход из гражданства СССР и разрешается переселиться на территорию Польши, а лицам русской, украинской, белорусской, русинской и литовской национальностей и членам их семей предоставляется право выхода из польского гражданства и переселения на территорию СССР.

Аналогичное право предоставляется также на основании Указов Президиума Верховного Совета СССР от 22 июня и 14 июля 1944 г. лицам польской национальности, перечисленным в этих Указах.

Соглашение предусматривает, что выход из гражданства и эвакуация проводятся на добровольных началах.

Соглашение предусматривает также, что переселяющиеся лица имеют право взять с собой принадлежащее им имущество весом не более 2-х тонн на семью для сельского населения и одной тонны—для городского населения, а лицам специальных профессий, кроме того, предоставлено право взять с собой предметы их профессиональной деятельности. Выезжающие имеют право взять с собой до 1000 злотых (и соответственно до 1000 рублей).

Для содействия выполнению Соглашения утверждается, с пребыванием в Москве, Советско-Польская Смешанная Комиссия, которая в места сосредоточения выезжающих на основании Соглашения лиц может назначать своих уполномоченных.

Лица, имеющие право на выход из советского гражданства, находящиеся к моменту подписания Соглашения на территории СССР, могут до 1 ноября 1945 г. обратиться через местные органы власти с ходатайством о выходе из гражданства СССР в Комиссию Президиума Верховного Совета СССР по рассмотрению вопросов приема, выхода и лишения гражданства СССР. Лица, находящиеся вне пределов СССР, такие ходатайства подают через Посольства и Консульства СССР.

Лица, имеющие право на выход из польского гражданства и находящиеся к моменту подписания Соглашения на территории Польши, могут обратиться в тот же срок через местные органы в установленном законом порядке с ходатайством о выходе из польского гражданства.

Соглашение не изменяет постановлений, предусмотренных в соглашениях от 9 и 22 сентября 1944 года, заключенных соответственно между Правительствами Украинской, Белорусской и Литовской ССР и Польским Комитетом Национального Освобождения о взаимной эвакуации украинского, белорусского, русского, русинского, литовского, польского и еврейского населения.

Соглашение подписали по уполномочию Правительства СССР — Заместитель Народного Комиссара Иностранных Дел Союза ССР А. Вышинский, и по уполномочию Временного Правительства Национального Единства Польской Республики—Посол Польской Республики в СССР г-н Модзелевский.

ДЕЛОВОЙ ОТВЕТ ЛЬГОВСКИМ КОЛХОЗНИКАМ



1. В с. Покровском, Черемисиновского района, услышали голос льговских колхозников, призывавших начать строительство общественных построек. Наш фотокорреспондент А. Богданчиков запечатлел на снимках, как комсомольцы и подростки артели «16 годовщина Октября» первыми откликнулись на этот призыв. Вот они, молодые строители! Федор и Егор Горлатых, Виктор и Николай Берлизовы, Мария Чубарова и другие под руководством колхозника С. Н. Хмель быстро овладели мастерством кладки стен из самана. За ними почти готовая конюшня. Они собрались после работы и вместе с секретарем комсомольской организации Розой Демичевой и председателем колхоза тов. Берлизовым (крайние справа) обсуждают план дальнейшего строительства свинарника, кузни и конторы колхоза.

Новое в работе диспетчера

Принцип единства и нерушимости железнодорожного конвейера требует от диспетчера расширения рамок своей оперативной работы. Он должен строить свою работу так, чтобы поезда с одного участка на другой, с одного отделения на другое переходили без всякой задержки.

Опыт, накопленный годами, позволил лучшим диспетчерам страны, тт. Закорко, Кутафину, Водважко и другим, находить наиболее эффективные способы продвижения поездов по графику.

Я лично радуюсь и горжусь тем, что и мне удалось внести скромную лепту в это большое государственное дело. Я счел своим долгом поддержать машинистов-коробковцев в их патриотическом стремлении ускорить продвижение поездов. Для этого я применяю некоторые новые регулировочные мероприятия, обеспечивающие поездам «зеленую улицу».

Чтобы добиться высоких скоростей, быстрого оборота паровоза и вагонов, необходимо, чтобы машинист совершенно отчетливо представлял себе всю обстановку на участке. Ибо только в этом случае он сможет выбрать наилучший способ ведения поезда и режим отопления. В этом отношении диспетчер должен быть для него не только командиром, но и помощником. Я установил такое правило: перед выездом машиниста я обычно беседую с ним по селектору, а многие забегают ко мне в диспетчерскую; здесь прямо на графике, в присутствии машиниста, я «набрасываю нитку» следования поезда, раз'ясняю, как вести поезд, где будет скрещение, кто из машинистов следует впереди, какие паровозы имеются в оборотном депо; тут же машинист получает подробные сведения о весе состава и характере грузов.

После отправления поезда я оповещаю всех дежурных по станциям, кто ведет поезд, и когда он должен проследовать ту или другую станцию. Но и этого еще мало. Как диспетчер, я обычно «иду впереди» поезда на два-три перегона и еще раз напоминаю каждому дежурному по станции, чтобы он и стрелочники своевременно вышли встречать поезд.

Поезда следуют один за другим и в ту, и в другую сторону. Задача диспетчера скорее доставить их и сдать на соседние участки и дороги. Чтобы достичь этого, я применил новую форму связи. Через главного кондуктора или дежурных по станциям я передаю машинистам записки, в которых извещаю их о положении на участке и о том, как они едут.

Машинист т. Алфимов, отправившись с поездом № 1002 из Льгова, не знал, что ушел с опозданием на 16 минут. Считая, что он выехал во-время, Алфимов вел поезд с нормальной технической скоростью. Когда поезд проезжал станцию Блохино, дежурный по станции вместе с жезлом передал машинисту записку, в которой я просил машиниста повысить техническую скорость, чтобы привести поезд в Курск во-время. Я предупредил машиниста, что линия свободна, и он проедет через линейные станции сходу. Этим самым у машиниста, как принято у нас выражаться, «открылись глаза». Он бодро повел поезд, не только ввел его в график, но и доставил в Курск на 16 минут раньше расписания.

В новом графике, введенном с 21 июня, регулировка движения поездов на участке Курск—Льгов по этому методу уже узаконена как система. Всем поездам обеспечено свободное продвижение без остановки при скрещении поездов. В связи с этим повысились и измерители. Участковая скорость поднялась на 0,6 клм., а техническая скорость—на 0,5 клм. Но фактически за последнюю декаду июня наши машинисты добились еще более высоких показателей. Средняя участковая скорость движения поездов выше нормы на 5,5 клм. в час, а техническая скорость—на 3 клм.

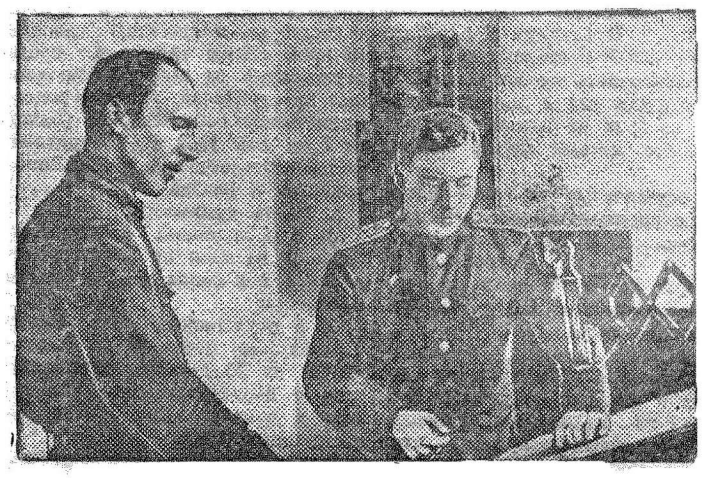

На снимке: диспетчер В. А. Филиппов беседует с машинистом В. А. Михайловым о предстоящей поездке.

Фото В. Строева.

Каким образом достигается возможность пропускать встречные поезда без остановки на станциях на участке, где однопутные перегоны чередуются с двухпутными? Если, допустим, из Курска отправился поезд в 11 ч. 30 минут, он на пути в Рышково пройдет однопутный перегон до поста 470 в 13 минут, то-есть очутится на посту в 11 ч. 43 минуты. С поста начинается двухпутный перегон до Рышково. Задача диспетчера в том, чтобы поезд, идущий навстречу из Дьяконово, «подвезти» к ст. Рышково в 11 час. 39 минут. В этом случае оба поезда очутятся одновременно на средине двухпутного перегона и проследуют без остановок. А для того, чтобы выдержать точно это время, диспетчеру необходимо во все время следования встречного поезда из Льгова на протяжении 60 километров до Рышково держать дежурных по станциям и, в особенности, машиниста в курсе дела, добиться от него такой скорости, чтобы поезд очутился на ст. Рышково именно в указанную минуту.

То же самое происходит и на остальных перегонах: на однопутном от Рышково до Дьяконово, дальше на двухпутном до Лукашевки и т. д. Получая в соответствующих случаях записки диспетчера, машинист во все время движения поезда знает, с какой скоростью ему вести поезд, сколько в том или ином случае нагонять километров и т. д.

В содружестве с машинистом я добиваюсь также значительной экономии топлива. Это зависит не только от машиниста, но и от диспетчера. Нередко бывает, что поезда по тем или иным причинам вынуждены довольно долго стоять на подходах к той или иной станции. Эти остановки многие машинисты стараются использовать для очистки топки, часто без всякой нужды. Много топлива выбрасывается «на ветер». Между тем, этого не трудно избежать. Я обычно справляюсь у соответствующего диспетчера или дежурного по станции, когда он сможет принять поезд, и даю об этом знать машинисту. Будучи таким образом в курсе дела, он поддерживает горение топки рационально, не расходуя лишнего угля. При вынужденных стоянках в пути я предупреждаю машинистов о том, сколько им придется стоять. Это облегчает им возможность экономии топлива.

Я очень рад тому, что новый способ движения поездов получил положительную оценку всех машинистов. Машинист т. Михайлов говорит: «Когда бы ни спросил диспетчера, как поедем, он твердо отвечает: по «зеленой улице». Заручившись его согласием предоставить свободный путь, более энергично заправляешь топку, лишний раз осмотришь все детали машины и спокойно выезжаешь под поезд. Не было случая, чтобы диспетчер не сдержал своего слова. Когда он вступает на дежурство, а мы находимся в пути, он обязательно через дежурного по станции передает записку: «путь обеспечен до Льгова. Жмите, товарищи!»

Народный комиссар путей сообщения генерал-лейтенант Ковалев наградил меня значком «Почетному железнодорожнику» и премировал месячным окладом. В телеграмме на мое имя он пишет:

«НКПС придает важное значение вашим, тов. Филиппов, достижениям в организации умелого, эффективного диспетчерского командования движением поездов, в установлении содружества и слаженности в практической работе с поездными бригадами и работниками других служб. Ценным в вашей работе является то, что вы, как диспетчер, всемерно поддержали коробковское движение, об'единив усилия машинистов-новаторов с усилиями всего коллектива своей смены, направляя всю энергию на максимальное сокращение разрыва между технической и участковой скоростями, что особенно важно для ускорения оборота вагонов и паровоза и для экономии топлива.

Умело регулируя движением поездов на своем участке, где двухпутные перегоны чередуются с однопутными, широко используя резервы пропускной способности, вы обеспечиваете большинству поездов «зеленую улицу», сокращаете до минимума остановки на станциях, организуете скоростную обработку поездов. Это дает возможность машинистам-стахановцам вести поезда на большом клапане, без остановок для набора воды на промежуточных станциях. На основе социалистического соревнования с поездными бригадами и работниками других служб, вы добились выполнения участковой скорости на 20 процентов выше средней по отделению».

Сейчас по новому методу на Курском отделении успешно работают диспетчеры тт. Арепьев, Пархоменко, Голубев, которые также добиваются перевыполнения своих измерителей.

Полагаю, однако, что достигнутое не предел. Совместными усилиями мы будем добиваться новых успехов в использовании резервов родного нам железнодорожного транспорта.

Инженер-лейтенант движения
В. ФИЛИППОВ,
диспетчер Курского отделения.

ПАРТИЙНАЯ ЖИЗНЬ

Политическое самообразование коммунистов

За последние полгода в нашем районе серьезно улучшилась работа по идейному воспитанию коммунистов, комсомольцев и интеллигенции. Выполняя решение Центрального Комитета ВКП(б), райком партии решил покончить с сезонностью в политической учебе и добиться того, чтобы коммунисты, руководящие работники района и сел, а также интеллигенты повседневно занимались политическим самообразованием. Прежде всего мы раз'яснили коммунистам, что главным методом овладения большевизмом является самостоятельная работа над книгой. Вопрос о теоретической учебе коммунистов специально обсуждало районное партийное собрание, не раз этот вопрос ставился и в первичных парторганизациях. Мы создали необходимые условия для самостоятельной учебы—восстановили парткабинет, библиотеку, снабдили их литературой, подобрали консультантов.

Большинство коммунистов района учится самостоятельно. Это не значит, что они предоставлены самим себе. Партийный кабинет стал любимым местом наших активистов. Только в этом году в нем прочтено 46 лекций по истории и теории большевизма, по истории нашей родины, а также текущим военно-политическим вопросам. Из наиболее значительных лекций, которые особенно понравились слушателям, можно назвать лекции, популяризирующие труды В. И. Ленина: «Что такое «друзья» народа и как они воюют против социал-демократов?», «Что делать?», «Шаг вперед, два шага назад», «Две тактики...», «Империализм, как высшая стадия капитализма», «Очередные задачи советской власти», а также по книгам товарища Сталина «Об основах ленинизма», «Октябрьская революция и тактика русских коммунистов», «О Великой Отечественной войне Советского Союза», «О диалектическом и историческом материализме». В помощь занимающимся самообразованием были прочтены также лекции о выдающихся людях нашей родины и, в частности, о Суворове и Кутузове. Надо отметить, что лекции заслужили большую популярность в районе. Лекционный зал партийного кабинета всегда переполнен. Докладчикам задают много вопросов. Помимо лекций мы проводим регулярно консультации. За последнее время 31 раз состоялись групповые консультации и 569—индивидуальные. Вся эта работа не прошла бесследно. Большинство коммунистов регулярно работает над книгой. Больше 100 товарищей постоянно берут книги в библиотеке районного парткабинета, многие—в районной библиотеке и в музее.

Большую роль в политическом образовании играет пример руководящих работников. Первый секретарь райкома партии тов. Киреев сам упорно учится. Ежедневно утром он до начала работы 2—3 часа сидит за книгой. У него составлен план самостоятельной работы, он посещает все лекции в партийном кабинете. Сам консультирует коммунистов по теоретическим вопросам, выступает с лекциями.

В том, как политическое самообразование помогает коммунистам, можно убедиться на таком примере. Инструктор райкома ВКП(б) тов. Кузьменко продолжительное время упорно и систематически работает над собой. Сейчас он изучает послеоктябрьский период истории ВКП(б) по первоисточникам. Самостоятельная учеба помогла тов. Кузьменко в его работе. Кругозор его расширился, багаж знаний увеличился—и это сказывается на качестве его пропагандистской деятельности. В Бобровской политшколе коммунисты довольны его консультациями. В последнее время мы поручили тов. Кузьменко проводить консультации в парткабинете.

Хорошо учатся коммунисты Клименко М. Т., Соснин Л. П., Самойлов Г. Н., Горелов М. С. и другие.

Для товарищей, которым по своей подготовке трудно работать самостоятельно, мы создали районную партийную школу, в которой учились 63 коммуниста. Райком постоянно следил, чтобы во время полевых работ коммунисты не бросали книгу и регулярно являлись на занятия. В июне школа закончила свою программу. Особенно успешно прошли учебу в школе коммунисты тт. Плешивцев, Маркина, Зуев, Курских и другие. Большинство товарищей, окончивших районную школу, тотчас же приступили к самообразованию и работают над первоисточниками.

На селе у нас работало 5 политшкол. Все они также не прекращали занятий во время полевых работ.

Отдел пропаганды райкома ВКП(б) помогает и комсомольцам в политическом образовании. В районе создана школа комсомольского актива. Она занимается регулярно

Для интеллигентов — учителей, врачей, агрономов района мы организуем в партийном кабинете лекции и доклады на политические, исторические и литературные темы.

Райком ВКП(б) намерен закрепить эти первые, пока еще небольшие, успехи. Принимаются меры, чтобы все товарищи, окончившие школы, взялись за самостоятельную учебу. С осени вновь откроется у нас районная партийная школа и политшколы в селах.

Самообразование, изучение трудов Ленина и Сталина, истории и теории большевизма вооружают наши кадры для политической работы в массах, для руководства хозяйственной и культурной жизнью района.

Т. СЕЛЮКОВ,
зав. отделом пропаганды и агитации Рыльского райкома ВКП(б).

С Ы Н

— Ну, вот и увиделись, мама!
И прячет улыбку в усы.
Такой же задорный, упрямый,
Ее непоседливый сын.
Стоит у родного порога,
Веселый, живой. Ничего!
Но матери скажет о многом
Любая морщинка его.
И ласковым опытным взором
Тотчас же заметит она,
Что очень уж рано и скоро
Подкралась к вискам седина.
Что серая злая усталость
Нестертый оставила след,
Что мало у сына осталось
От прежних мальчишеских лет.
Каким беспримернейшим маршем
Пришлось ему с боем пройти!
Да, сын ее выглядит старше
Своих двадцати пяти.
Ну, что ему, милому, скажешь,
Большому, скупому в речах?!
Войны стопудовую тяжесть
Он честно пронес на плечах.
И тут, хлопоча за обедом,
Занятая сыном одним,
Старушка еще раз победу
Почувствует сердцем своим.

Юрий ЛЕБЕДЕВ.

ДЕЛОВОЙ ОТВЕТ ЛЬГОВСКИМ КОЛХОЗНИКАМ

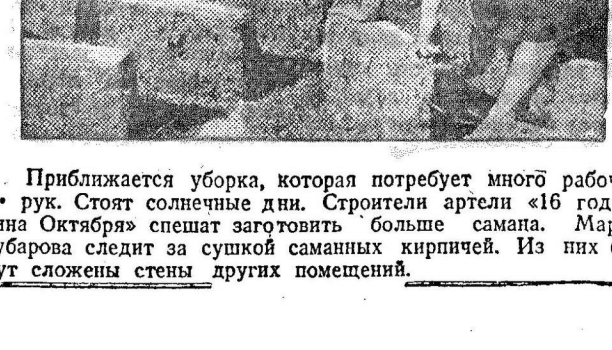

2. Приближается уборка, которая потребует много рабочих рук. Стоят солнечные дни. Строители артели «16 годовщина Октября» спешат заготовить больше самана. Мария Чубарова следит за сушкой саманных кирпичей. Из них будут сложены стены других помещений.

КУЗЬМА ШЕВЧЕНКО, ВОИН КРАСНОЙ АРМИИ, ВЕРНЕТСЯ В НОВУЮ ХАТУ

Марфа Федоровна Шевченко, колхозница колхоза «Путь Ленина», с нетерпением ждет домой мужа, Козьму Фроловича. Его отпускают из Красной Армии по демобилизации (семья Марфы Федоровны сама не раз перечитала Закон) старших возрастов. Не на побывку, а совсем, после четырехлетней разлуки. Как-то даже не верится: откроется дверь и он войдет... И, может быть, вот-вот... А может—нескоро. Но Марфа Федоровна чаще стала наводить чистоту в чистенькой, и без того, уютной своей хатке: обтирает пыль с крашеных дверей и притолок, выметает каждую мусоринку с крашеного пола, старательно перетирает цветы на окнах.

Пройдет первая радость встречи. А потом Марфа Федоровна усадит мужа вот сюда, на диван, поудобней, по-праздничному накроет на стол, на белоснежную скатерть. И уж тогда они всласть наговорятся обо всем, что скопилось за долгих четыре года. Есть о чем рассказать Марфе Федоровне, многое, очень многое произошло с тех пор, как он ушел на фронт...

Но нет, сначала, конечно, будет рассказывать Козьма Фролович; первое слово—ему, защитнику своей семьи, других семей, всей Родины. Пусть расскажет все: как выгнали супостата с родной земли, как шли потом, по его, вражьей, проклятой земле, поливая ее черной вражьей кровью, как выколачивали из него дух.

А потом начнет рассказывать сама Марфа Федоровна. И дети. Вот (смотри сам)—Ера. Он вернулся с фронта раньше отца, инвалид Отечественной войны. Работа, конечно, в колхозе ему нашлась сразу же. Ера — колхозный кладовщик. Он же — секретарь комсомольской организации. Вот дочь, Нина. Помнит Козьма Фролович, какой она была тогда, когда он уходил на фронт? Бегала в свои двенадцать лет с другими девчатами, пасла гусей, хохотала над немудреными девичьими шутками, плакала от невинных девичьих обид. А теперь—вот она девушка, ей скоро 17 лет, и она едет учиться в Харьков, в торговый техникум. А в прошлом году она привезла в семью матери самостоятельно заработанные на трудодни 54 пуда хлеба. Недостает только второго сына, Ильюши. Придет время—вернется из армии и Ильюша.

Да, конечно, новая хата куда лучше их прежней. И все хозяйство справное — огород, корова, кабан, кур, гусей полон двор. Да, да, а оставалось их всего двое—она и дочурка. Колхоз. Пока вы воевали, мы тут тоже не сидели. Колхозом и общее хозяйство наладили и вам воевать помогали и, вот, колхоз семьи фронтовиков в беде не оставил.

А было так. От колхозного села Прелестного оставались головешки. Сгорело 487 хат. Четыреста восемьдесят семь семей остались ни с чем. Женщины, старики, дети. И—страшная война. Но, вот,—не пошатнулись. Опять выросли колхозы,—на голом месте, из ничего. И на пороге опять зажиточность. За два года—со времени боев на курской дуге. А теперь вернулись Козьма Фролович и другие,—это же понятно, как замечательно пойдут теперь дела! Его и других ждал весь колхоз.

И вот так, в обычном семейном разговоре, Марфа Федоровна и Козьма Фролович, не очень искушенные в политике, головой и сердцем, окончательно и крепконакрепко, дойдут до полного понимания сути происшедших великих дел: создания и непобедимого единения могучих сил советской земли в войне и труде. И, начиная хотя бы с простого факта—новой хаты, в которую пришел вышедший из боев, истомившийся в думах о семье (письма—не то, может—для успокоения пишут?), приготовившийся ко всякому Козьма Фролович, — может быть, исходя от этого простого факта, впервые так полно и ярко, в новом свете оба поймут, что такое советская власть и еще крепче, навечно утвердят ее в своем сердце.

А войдут в новые хаты и Иван Кондратьевич Поневожев, и Степан Иванович Гапелко, и другие. Это—только те, которые будут демобилизованы сейчас, в первую очередь. А вообще по колхозу построено семьям воинов около 60 хат, и строительство их продолжается. И это не все. Колхоз вспахал 20 с лишним семьям огороды, колхозники отчислили для семей победнее около 2000 трудодней, которые колхоз сполна оплатит хлебом, колхозники воспитывают трех сирот, для трех семей законтрактованы сверх плана телята и т. д.

Ждут возвращения воинов и не покраснеют при встрече с ними не только в Прелестном. В колхозе им. Буденного, Гусь-Погореловского сельсовета, колхозники также отчислили в помощь их родным сотни трудодней, помогли в обработке и засеве приусадебных участков, в обзаведении скотом, помогали и помогут кормами, топливом. В трех колхозах Семичанского сельсовета им выдали 25 центнеров хлеба и 55 центнеров картофеля, в «Червонном хуторе», Гусь-Погореловского сельсовета, 80 пудов хлеба. По-братски позаботились и заботятся о них в Александровском, Праворотском сельсоветах.

Весной этого года колхозники артели «Труд», Александровского сельсовета, обратились ко всем колхозникам района с призывом усилить помощь родителям, женам, детям защитников родины, и сами показали в этом пример. Благородный почин нашел самый горячий отклик во всем Прохоровском районе. Его поддержали районные организации, общественность. По району, по далеко неполным еще данным, отчислено в фонд помощи семьям воинов больше 20 тысяч трудодней, законтрактовано до сотни телят, засеяны десятки сверхплановых гектаров зерна, построены и отремонтированы сотни хат, — только в этом году. И патриотический порыв продолжает разрастаться.

Братское спасибо скажут односельчанам возвращающиеся славные воины. Они отблагодарят свои колхозы, соседей горячим участием в совместном труде над восстановлением и дальнейшим развитием колхозных богатств. Военные подвиги они помножат на подвиги трудовые.

Пример прохоровцев — призыв ко всем колхозникам. Семьи защитников родины, и павших смертью храбрых, и живых, имеют право на каждодневное внимание и заботу. И забота эта—дело большое, государственное, общенародное.

Ф. ИВИН.

ДЕЛОВОЙ ОТВЕТ ЛЬГОВСКИМ КОЛХОЗНИКАМ



3. О делах покровских комсомольцев узнали в артели «Красный пахарь». Комсомолец Николай Дремов (в овале) прошел 20 километров в Покровское, чтобы поучиться, как возводить стены из самана. Возвратившись, он научил этому своих товарищей. Только они стали делать еще проще: заплетенные хворостом стенки набивать саманом. И это также добротная стройка. Скоро здесь будет телятник.

Озеленение колхозного села

Исполком Бобравского сельсовета, Ракитянского района, заботится о благоустройстве села. Сельисполком организовал жителей на озеленение улиц и дворов.

Бобравцы охотно откликнулись на призыв своего совета—сделать родное село зеленым. В нынешнем году уже посажено 10800 декоративных и 3500 плодовых деревьев. Школьники на своей усадьбе посадили 380 деревьев.

Образцовые птицефермы

Научно-исследовательский институт птицепромышленности организует в колхозах Валуйского района 12 образцовых птицеферм, с поголовьем от 300 до 500 штук на ферме.

Фермы организуются в колхозах «8 марта», им. РККА, «1 Мая», «Красный Октябрь» и др. Для организации ферм Валуйский птицесовхоз отпускает колхозам 12.000 цыплят породы белый леггорн.

Бригада института в составе кандидата биологических наук т. Прево, старшего научного сотрудника т. Вейцмана и экономиста т. Никитина оказывает колхозам помощь в организации ферм, проводит лекции, беседы о выращивании цыплят, использовании кормов и т. д.

Курсы колхозных электриков

В Ютановке, Волоконовского района, начались занятия на курсах по подготовке электромонтеров для работы на колхозных гидроэлектростанциях.

Учебная программа курсов рассчитана на 3 месяца. Классные занятия будут дополняться работой в учебных электромастерских.

Навстречу уборке урожая

Редакция «Курской правды» обратилась к ряду секретарей райкомов ВКП(б) с вопросом о состоянии готовности районов к уборке урожая.

Мы обратились с таким вопросом к секретарю Белгородского райкома ВКП(б) тов. Луеву.

Тов. ЛУЕВ: Белгородская МТС закончила ремонт комбайнов. Один из 5 отремонтированных будет занят на уборке, 4 за неимением хедеров и двух моторов, на молотьбе. Комбайны опробованы и приняты комиссией. Эта же МТС заканчивает ремонт всех 10 тракторных жаток. Отремонтированы все 7 сложных молотилок.

Из 3 комбайнов Тавровская МТС отремонтировала 2. Ремонт третьего будет закончен на-днях. Из 4 молотилок готовы 3. Тавровская МТС закончила ремонт 14 жаток.

РЕДАКЦИЯ: Как это будет сделано?

Тов. ЛУЕВ: Подготовлено два агрегата. В каждом агрегате будет по 3 жатки к трактору ХТЗ. Сцепы сделаны и агрегаты скомплектованы. Прошлогодний опыт вполне оправдал использование жаток в агрегате. Помимо того, что достигается экономия тяговой мощности трактора, в агрегате значительно увеличивается выработка на жатку.

РЕДАКЦИЯ: Как произведен подбор кадров комбайнеров и машинистов?

Тов. ЛУЕВ: Этими кадрами МТС обеспечены полностью. Комбайнеры и машинисты—опытные, не один уже год проработавшие в МТС.

РЕДАКЦИЯ: Как обстоит дело с ремонтом уборочных машин и инвентаря в колхозах?

Тов. ЛУЕВ: Ремонт лобогреек, жаток и сенокосилок почти закончен. Осталось отремонтировать еще 5 машин. Приведены в порядок повозки. Однако нехватает запасных колес, кос, брусков и монтачек. Местная промышленность и сельхозснаб не выполняют до сих пор нарядов на эти материалы для нашего района.

О состоянии готовности к уборке МТС мы попросили рассказать секретаря Бесединского райкома ВКП(б) тов. Веричева.

Тов. ВЕРИЧЕВ: из 4 комбайнов Отрешковская МТС отремонтировала 3. Ремонт последнего заканчивается. Из 2 комбайнов не готов еще один в Полевской МТС. Нет полотна для хедера. Готовы оба комбайна в Бесединской МТС.

РЕДАКЦИЯ: Как подготовлены в МТС молотилки?

Тов. ВЕРИЧЕВ: Из 4 молотилок готовы 2 МК-1100, однако не имеется очистительных решеток к ним. Две молотилки БДО будут закончены ремонтом к 10 июля. Кроме того, в Полевской МТС приведены в порядок 4 молотильных барабана, которые хорошо помогли колхозам в прошлом году.

РЕДАКЦИЯ: Какими уборочными машинами располагают колхозы, как они подготовлены?

Тов. ВЕРИЧЕВ: С этим дело обстоит хуже. Из 23 жаток отремонтировано 14, из 27 колхозных молотилок—9. Эти машины сильно разукомплектованы. Нехватает многих деталей, которых нельзя сделать ни в колхозных кузницах, ни в мастерских МТС. Сельхозснаб не завез в этом году для ремонта этих машин ни одной детали.

РЕДАКЦИЯ: Как готовится тара?

Тов. ВЕРИЧЕВ: Имеется всего 1200 мешков. Это очень мало. По нашему совету сельские комсомольцы приступили к сбору тары среди колхозников.

Лечение инвалидов Отечественной войны

Во время Отечественной войны работники советского здравоохранения мобилизовали все силы на спасение жизни раненых воинов Красной Армии. В 1944 году из госпиталей Московской области было возвращено в строй 76,7 процента раненых, тогда как в первую мировую войну санитарная служба царской армии выписала в части не более 50 процентов больных и раненых.

Для лечения инвалидов Отечественной войны во многих городах созданы больницы восстановительной хирургии. Сейчас для них выделяются специальные эвакогоспитали, организуются дополнительные отделения в крупных больницах.

Лечение инвалидов Отечественной войны имеет свои особенности. В Московском областном научно-исследовательском медицинском институте организована специальная клиника, в которой изучаются специфические заболевания инвалидов и методы их лечения.

МАЛЕНЬКИЙ ФЕЛЬЕТОН

Ответственные квартиранты

Голос оратора звучал убедительно и проникновенно.

— Товарищи, сказал он, мы должны, наконец, взяться за восстановление жилфонда. Пора, товарищи! Каждый человек имеет право жить под крышей. А у нас еще сколько домов без крыш.

В голосе оратора почувствовались сострадательные нотки.

— Ведь мы первым делом должны заботиться о человеке, товарищи! А у нас что делается? Те, которые живут под крышей, даже не считают нужным платить за такую благодать. У нас много накопилось задолженности по квартирной плате, много тысяч рублей. За что же будем восстанавливать жилфонд, если никто не будет платить.

— И вот, товарищи,—с пафосом заключил оратор,—в порядке самокритики заявляю: сегодня же я вношу квартплату за полтора года, вызываю всех работников последовать моему примеру.

Мы должны извиниться перед оратором, председателем Солнцевского райисполкома т. Тараканова живет и в Судже, и в Прохоровке, и в Рыльске. Долг активных жильцов «с именем» перед безымянным пассивным жилфондом области достиг полмиллиона рублей. Есть над чем задуматься, товарищи.

Марк Твен в своем рассказе «Банковский билет» рисует одного жизнелюба, который, имея миллионную ассигнацию в кармане, прожил целый месяц на широкую ногу, не истратив ни одной копейки. Многие работники районов не ограничиваются месяцами. Они живут преспокойно годами в коммунальных квартирах, не утруждая себя элементарной обязанностью платить за них. А услужливые руководители райкомхозов предпочитают иметь дело с нетребовательным жилфондом, который безмолвно даст себя эксплоатировать, нежели с активными ответственными жильцами, которые умеют за себя постоять.

М. ВЛАДИМИРОВ.

Международный обзор

Мировое общественное мнение продолжает уделять внимание договору между Советским Союзом и Чехословацкой Республикой о Закарпатской Украине, отмечая его огромное значение для дальнейшего упрочения дружбы двух соседних славянских стран. При заключении этого акта Народный Комиссар Иностранных Дел СССР тов. В. М. Молотов заявил, что договор о Закарпатской Украине является «яркой демонстрацией искренней дружбы между славянскими народами и братского сотрудничества между Советским Союзом и Чехословакией». Именно эту мысль отмечает в своих комментариях чехословацкая печать, которая указывает на то, что справедливое разрешение вопроса о воссоединении Закарпатской Украины с Украинской Советской Социалистической Республикой будет содействовать расширению и укреплению дружественных связей между двумя соседними славянскими странами. «Договор приветствуют народы Советского Союза и Чехословакии,—пишет чехословацкая газета «Слободне Чехословенско»,—т. к. он представляет собой дальнейший шаг на пути братского содружества славянских народов и служит укреплению безопасности против всякого нападения в будущем. Этот договор послужит укреплению чехословацкой республики, т. к. она будет являться национальным государством чехов и словаков».

Характерно то единодушие, с которым приветствуется договор в славянских странах. Как справедливо отмечают некоторые газеты этих стран, славяне могут гордиться тем, что именно они показали образец урегулирования мирным и справедливым путем вопроса, который мог бы стать, при иных обстоятельствах, предметом взаимных недоразумений. Этот пример справедливого и дружественного соглашения между двумя странами, входящими в семью Об'единенных Наций, является еще одним доказательством того, что не существует таких проблем, которые при доброй воле и хорошем взаимопонимании не могли бы быть разрешены справедливым путем. Вот почему многие органы печати считают, что советско-чехословацкий договор о Закарпатской Украине является крупным вкладом в дело укрепления международного согласия и всеобщего мира.

Совершенно очевидно, что лишь враги прогресса и мира между народами могут отрицать огромное положительное значение советско-чехословацкого договора о Закарпатской Украине. Среди этих врагов сейчас выделяется визгливый голос придворного ватиканского публициста Гонелла, который в газете «Пополо», комментируя советско-чехословацкий договор, выступает с клеветническими заявлениями по адресу Чехословакии и Советского Союза. Достойную отповедь вылазкам газеты «Пополо» дала итальянская газета «Унита», которая отметила, что органы печати, подобные «Пополо», не пропускают ни одного случая, чтобы оклеветать страну, «явившуюся одним из основных творцов победы над фашизмом».

* * *

Намерение бельгийского короля Леопольда вернуться в страну, чтобы снова занять бельгийский престол, вызвало очень широкие отклики в печати. Подавляющее большинство бельгийского народа высказывается против возвращения короля и настаивает на его отречении от престола. Социалистическая и коммунистическая партии самым решительным образом настроены против возвращения Леопольда в Бельгию. Такую же позицию заняла партия христианских демократов. Бюро национального совета либеральной партии опубликовало заявление, в котором требует отречения короля. Всеобщая конфедерация труда об'явила, что в случае, если король вернется в Бельгию, будет об'явлена всеобщая забастовка. Как сообщает газета «Драпо Руж», в Бельгии происходят митинги, требующие ухода Леопольда.

Это отрицательное отношение бельгийской общественности к возвращению короля Леопольда в Бельгию вызвано прошлой деятельностью Леопольда. После своего воцарения в 1934 году король, как указывают многочисленные представители бельгийской общественности, неоднократно нарушал конституцию страны, вмешиваясь во внешнеполитические и внутри-политические дела, которые входили в компетенцию кабинета министров. Кроме того, бельгийская общественность считает Леопольда ответственным за политику «нейтралитета», которая нанесла большой вред делу безопасности Бельгии и способствовала поражению страны. Все это заставляет бельгийские политические партии и общественные организации настаивать на немедленном отречении короля.

* * *

За последние дни иностранная печать опубликовала многочисленные сообщения, свидетельствующие о том, что гитлеровцы накануне своего краха провели большую подготовительную работу для спасения военно-промышленного потенциала Германии. В своем выступлении перед представителями печати председатель подкомиссии американского сената по вопросам военной мобилизации Килгор сообщил, что еще 10 августа 1944 года гитлеровцы созвали секретное совещание германских промышленников в отеле «Ротес хауз» в Страсбурге, где были даны подробные инструкции о будущей подпольной деятельности крупных германских магнатов и финансистов с целью восстановления военного потенциала Германии. Аналогичные сведения сообщили глава управления по руководству экономической деятельностью США в иностранных государствах—Кроули, помощник государственного секретаря США Клейтон, бывший финансовый советник покойного американского президента Рузвельта Барух. Все они указывали, что экономическое разоружение Германии еще отнюдь не завершено и германские промышленники обладают еще крупной экономической базой в стране. Эти факты приобретают тем большее значение, что за последнее время активность германских промышленников, одобренных позицией некоторых деловых реакционных кругов в Англии и США, значительно возросла. Выступая в «экономическом клубе» в Нью-Йорке, сотрудник государственного департамента Теф передал заявление издателя журнала «Америко-экспортер» о том, что германские промышленники уже начали свою деятельность за пределами Германии, главным образом, в Испании.

Корреспондент газеты «Дейли миррор» Пирсон сообщил, что американские представители вискозной и сталелитейной промышленности посылают агентов для встреч с немцами в Испании и Аргентине. Наконец, корреспондент газеты «Нью-Йорк таймс» Даниель указал не так давно на определенные планы, которые вынашиваются в германских промышленных кругах. Это планы создания особого «либерально-христианского государства», в котором бы германские магнаты могли свободно плести свои интриги против мира и безопасности.

Все эти факты свидетельствуют о той опасности, какую представляют для об'единенных стран дела и планы затаившихся германских империалистов. Они, эти факты, напоминают всем сторонникам мира и дружбы между народами о необходимости беспощадной борьбы против немецких милитаристов, против их помощников и покровителей, где бы они ни скрывались и под какой бы маской ни выступали.

Д. МЕЛЬНИКОВ.

ДЕЛОВОЙ ОТВЕТ ЛЬГОВСКИМ КОЛХОЗНИКАМ

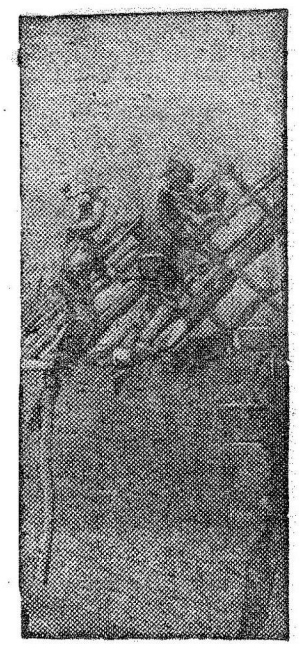

4. На помощь молодым строителям артели «16 годовщина Октября» пришли старики-плотники К. Т. Алтухов и Т. Ф. Берлизов. Они ставят перекрытия. Осталось только покрыть крышу соломой—и конюшня готова.

Восстановление минераловодских курортов

Совет Народных Комиссаров СССР принял постановление о восстановлении санаторно-курортных учреждений на Кавказских минеральных водах. Совнарком обязал Наркомздрав СССР развернуть здесь 2400 санаторных коек в 1945 году и 4400—в 1946 году. ВЦСПС должен развернуть в 1945 году 1600 коек и в 1946 году—2400.

Находящиеся на курортах эвакогоспитали, по мере выздоровления раненых и больных, будут расформированы, в них будут размещены санаторно-курортные учреждения для гражданского населения.

В нынешнем году должны возобновить работу также санатории ряда Наркоматов и центральных учреждений.

Наркомату электростанций предложено восстановить в 1945—46 г. г. на довоенную мощность Кисловодскую ТЭЦ, а в 1945 году ввести в эксплоатацию вторую турбину Баксангрэс.

Решено восстановить в этом году—Кисловодский, Ессентукский и Железноводский заводы треста «Кавминрозлив».

Новые книги для детей

Государственное издательство детской литературы выпустило новую серию книг.

В «Школьной библиотеке» вышел сборник рассказов и стихов о Великой Отечественной войне «Дни боевые». В нем помещены избранные произведения А. Толстого, Н. Тихонова, М. Шолохова, С. Сергеева-Ценского, Л. Соболева, К. Симонова, А. Суркова, С. Михалкова и других видных советских писателей. «Дорогами фронтовыми» — так называется сборник стихов поэта Евгения Долматовского и документальных иллюстраций фотокорреспондента Наталии Боде. Эта книга—походный дневник, в котором отражены картины первых военных лет, эпизоды боев за освобождение родной земли и выхода наших войск на германскую границу.

В переводе М. и Н. Чуковских вышла книга рассказов А. Конан-Дойля о Шерлоке Холмсе. В красочных иллюстрациях худ. Васнецова изданы английские песенки С. Маршака.

«Школьная библиотека» пополнилась рассказами и повестями А. П. Чехова и сборником его пьес («Дядя Ваня», «Три сестры» и «Вишневый сад»), иллюстрированным фотоснимками постановок московского художественного театра.

Ход избирательной кампании в Англии

ЛОНДОН. (ТАСС). Английское министерство информации сообщает, что голосование во всех округах Англии (за исключением 24), было закончено 5 июля в 19 часов. Урны были запечатаны должностными лицами. Они останутся запечатанными до 25 июля, когда начнется проверка бюллетеней. Ожидается, что результаты голосования станут известны 26 июля к середине дня. Министерство информации указывает, что, по всем признакам, активность избирателей в большинстве случаев была весьма высока, чему способствовала также хорошая погода.

ЛОНДОН. (ТАСС). Обозреватель агентства Рейтер Уайтон указывает, что надежды лейбористской партии к вечеру 5 июля возросли, ибо она считает, что активность избирателей будет ей на пользу. Не меньшую уверенность в успехе проявляют и консерваторы. Наибольшую осторожность проявляют представители либеральной партии, хотя они надеются выиграть 50—60 мест.

Некоторые лейбористы и либералы предсказывают, что результатом выборов будет либерально-лейбористская коалиция. Сообщается, что в некоторых избирательных округах либералы проявляют тенденцию отвоевывать голос для своих кандидатов не за счет лейбористов, а за счет консерваторов. Результатом этого может оказаться успех лейбористских кандидатов в трехсторонней борьбе.

ЛОНДОН. (ТАСС). Агентство Рейтер сообщает, что на основе опросов избирателей, проведенных корреспондентами агентства, главные партии—консервативная и лейбористская—идут примерно наравне в большинстве избирательных округов.

Агентство указывает, что коммунистические кандидаты в Спаркбруке, Бирмингаме и Ронта сообщают о своих «замечательных успехах» в фабричных районах Ланкашира.

ЛОНДОН, 6 июля. (ТАСС). Агентство Рейтер передает, что вечером 5 июля штаб-квартира компартии сообщила, что коммунистический кандидат Палм Датт, выступающий в Спаркбруке против Эмери, «добился замечательных успехов» при голосовании.

Италия и Канада признали Польское Правительство Национального Единства

РИМ, 7 июля. (ТАСС). Как передает римское радио, итальянское министерство иностранных дел опубликовало официальное коммюнике, в котором говорится, что на своем заседании от 6 июля правительство Италии вынесло решение признать Польское Правительство Национального Единства.

ОТТАВА, 7 июля. (ТАСС). Канадское правительство решило признать Польское Правительство Национального Единства. Об'являя об этом, премьер-министр Канады Маккензи Кинг указал, что Польское Временное Правительство Национального Единства создано в соответствии с решением Крымской конференции и его созданию предшествовали совещания, состоявшиеся между польскими лидерами, а также между ними и комиссией союзников в Москве. «В результате этих совещаний,—сказал Кинг,—было создано реорганизованное Польское Временное Правительство Национального Единства, и оно было признано тремя великими державами, участвовавшими на Крымской конференции, а также Францией». Кинг сказал, что в настоящее время Канадское правительство, желая поддержать дружественные отношения с народом Польши, решило также присоединиться к признанию и надеется в должное время обменяться дипломатическими представителями с правительством Польши.

Английский и американский журналист о махинациях клики Арцишевского

ЛОНДОН, 6 июля. (ТАСС). Газета «Ньюс кроникл» поместила статью Стефана Лигауэра, который пишет: «Министр торговли и судоходства отныне непризнаваемого лондонского польского правительства Ян Квапинский отдал приказ всем польским торговым судам, находящимся в контролируемых советскими властями водах, направиться в порты, контролируемые англичанами. Приказ является попыткой лишить законное польское правительство возможности использовать эти суда и весьма характерен с точки зрения метода, при помощи которого началась ликвидация польского эмигрантского правительства. Подлежащее ликвидации имущество является законной собственностью польского государства и в связи с признанием правительства Национального Единства должно быть передано новой администрации. Ничего подобного, повидимому, не собираются делать. Ликвидационная комиссия избрана ликвидируемым правительством. Чиновники, выделенные в эту комиссию, известны своей непримиримой позицией. Комиссия, возглавляемая графом Рачинским, будет получать жалованье в английском казначействе, и предполагается, что она будет работать в тесном сотрудничестве с группой английских чиновников, которым должны быть переданы ликвидируемые фонды. Для ликвидации министерства иностранных дел выделен Рачкевич, бывший секретарь Бека.

Ныне признанное новое польское правительство игнорируется, и до сих пор никто из его представителей или даже сторонников не включен в ликвидационную комиссию. Были случаи, когда ликвидационная комиссия отклоняла услуги чиновников, так как считалось, что они хотят вернуться в Польшу. В кругах Варшавского правительства большое недоверие вызывает тот факт, что ликвидационная комиссия считает само собой разумеющимся, что ее работа будет продолжаться около года. Некоторые учреждения и агентства, функционировавшие при эмигрантском правительстве, превращаются в частные фирмы и тресты и намереваются продолжать свою деятельность под такой вывеской. Это относится к польской ежедневной газете «Дзенник польский — дзенник Жолнежа». То же самое планируется в отношении телеграфного агентства «ПАТ»

Черчилль—в Франции

ЛОНДОН, 7 июля. (ТАСС). Как передает агентство Рейтер, английское министерство информации сообщило во второй половине дня 7 июля, что премьер-министр Уинстон Черчилль выехал из Англии в южную Францию, чтобы отдохнуть несколько дней перед конференцией «Большой тройки».

КОРОТКО

Крупнейшие стокгольмские газеты опубликовали отчеты швед. ских ученых, принимавших участие в юбилейной сессии Академии наук СССР. Они с восторгом отзываются о советской науке и ее успехах во время войны, о внимании к науке и ее деятелям советского правительства.

СЕГОДНЯ В ТЕАТРЕ И КИНО

Облдрамтеатр им. А. С. Пушкина — музыкальная комедия «СИЛЬВА»; кинотеатр им. Щепкина — «ЧЕРЕВИЧКИ»; кинотеатр «Смена» — «ОСВОБОЖДЕННАЯ ФРАНЦИЯ».

Отв. редактор М. ПАВЛОВ.

ИЕ—62979. Типография газ. «Курская правда». Тир. 50.100. Зак. 2884.

Пролетарий всех стран, соединяйтесь!

КУРСКАЯ ПРАВДА

ОРГАН КУРСКОГО ОБКОМА ВКП(б), ГОРКОМА ВКП(б) И ОБЛАСТНОГО СОВЕТА ДЕПУТАТОВ ТРУДЯЩИХСЯ

№ 136 (7035) | 10 июля 1945 г., вторник | Цена 20 коп.

ДОБРО ПОЖАЛОВАТЬ, ВОИНЫ-ПОБЕДИТЕЛИ!

Это будут трогательные минуты. Подойдет эшелон и выйдут из вагонов и с волнением ступят на милую родную землю фронтовики. Сотни людей встретят их, овеянных славой великой победы. Жены, матери повиснут на груди у воинов. Дети с гордостью взглянут на ордена отцов и прильнут к обветренным, загорелым лицам солдат. Сколько встреч нежных и радостных предстоит впереди!

Страна с почетом встречает победителей. Много войн вела и победоносно завершала на своем веку наша родина, но никогда еще наш солдат не возвращался с войны с такой сверкающей на весь мир славой. Как освободитель и спаситель своего отечества, наш солдат с боями прошел по просторам русской земли. Как вестник свободы прошагал он по дорогам Европы, как судья справедливый и строгий вступил он на землю фашистской Германии и добил на ней самого коварного и подлого врага, каких когда-либо знало человечество.

Наш земляк возвращается домой закаленный в сражениях. Он прошел великую и мудрую школу стойкости, мужества, самоотверженности, беззаветного служения родине. Он идет домой, отдавая себе ясный отчет в величии совершенного нашим народом подвига. Он видел и знает, как тяжела была борьба. На его глазах возмужала армия, крепче стала ее мать—советская страна. И наш земляк знает, что если сейчас весь мир преклоняется перед величием нашего народа, то это потому, что «советский народ и его Красная Армия вынесли на своих плечах основную тяжесть борьбы против немцев, против той смертельной опасности для свободы и цивилизации, которую они представляли собой» (М. Калинин).

— Добро пожаловать!—говорит победителю наша родина. Никогда ни одна страна в мире так не встречала и так не заботилась о демобилизуемых, как это делает наша страна. В Законе «О демобилизации старших возрастов личного состава Действующей Армии» с необыкновенной яркостью отражается великое преимущество советской социалистической системы. Страна, демобилизуя в первую очередь 13 возрастов, берет на себя перевозку, бесплатное обеспечение в пути, обмундирование и серьезное денежное вознаграждение миллионов воинов. Она гарантирует им работу и хозяйственное устройство. Только нашей советской стране под силу организованное решение задач такого масштаба. Только в нашей стране, где внимание к человеку всегда на первом плане, где так незабвенна любовь к своей армии, — только в нашей стране возможно такое полное проявление заботы о демобилизуемых.

Закон о демобилизации возлагает большие и ответственные обязанности на местные органы и на всю нашу общественность. Наш долг—с максимальной заботливостью встретить и устроить демобилизуемых. Эти задачи и обязанности выполнять радостно и почетно. Каждый из нас должен помнить, что речь идет о тех, кто защитил нас от злого врага, кто освободил нашу землю. И каждый советский, партийный, хозяйственный работник, каждый гражданин должен с полной инициативой и энергией поработать в эти дни, чтобы встреча и устройство демобилизуемых были проведены четко, образцово и по-советски заботливо.

Много предстоит сделать железнодорожникам. От слаженности их работы зависит и своевременная доставка демобилизуемых, и обеспечение четкой работы всего транспорта в дни, когда он будет сильно загружен. И сами железнодорожники, и местные органы власти, и наша общественность—женщины, комсомольцы должны позаботиться, чтобы на каждой станции, вокзале было все готово для культурного и бытового обслуживания демобилизуемых. Постараться все сделать так, чтобы воин мог с благодарностью вспомнить о каждой станции на его пути, о каждом городе, где он побывает, возвращаясь на родину,—дело нашей чести.

Не на пепелище, не на руины возвращаются фронтовики. Хоть и сильно разорена наша Курская область, но благодаря советской власти и колхозному строю уже много сделано для восстановления хозяйства. Обстановку созидательного труда застанет воин в родном селе, в любимом городе. И в этом труде каждый демобилизуемый займет свое место. Закон обязывает руководителей предприятий и учреждений в месячный срок предоставить работу демобилизуемым «с учетом приобретенного ими опыта и специальности в Красной Армии, но не ниже выполнявшейся ими работы до ухода в армию». Неукоснительное соблюдение Закона поможет каждому фронтовику быстро приняться за мирный труд.

Закон обязывает местные органы обеспечить хозяйственное устройство каждого демобилизованного. В нашей области, пострадавшей от немцев, для демобилизуемых, нуждающихся в постройке и ремонте жилищ, бесплатно отводится лесосечный фонд и выдается государственный кредит. Исполком облсовета и обком ВКП(б) обязали местные советы проверить состояние жилищ семей военнослужащих и привести их в порядок, а для тех фронтовиков, у которых нет жилья, выделить повсеместно специальный жилой фонд. Предложено также помочь каждому демобилизуемому подвезти топливо и обзавестись хозяйством.

Задачи эти очень серьезны, и каждый совет, правление колхоза должны их решать сейчас, заблаговременно. Позавчера «Курская правда» писала, что прохоровские колхозники, готовясь к встрече фронтовиков, общими силами строят и восстанавливают для них дома, контрактуют для них телят. Как важно распространить этот патриотический почин во всей области! Как важно, чтобы во встрече и устройстве демобилизуемых приняла живое участие вся наша общественность!

Свершив великое дело, победители возвращаются домой. Их ждет спасенная ими и бесконечно благодарная им родина, ждут родные, близкие, друзья.

— Добро пожаловать, наши родные воины-победители!

Первый эшелон с демобилизованными

В Минск прибыл первый эшелон с демобилизованными из Действующей Армии. На вокзале фронтовиков сердечно встретили представители партийных и советских организаций, Красной Армии. Прибывшие обеспечены хорошим питанием и медицинской помощью. Вечером защитники Родины отбыли пассажирскими поездами в родные места.



В Ростове-на-Дону восстанавливается разрушенный гитлеровскими захватчиками паровозоремонтный завод имени Ленина. Завод уже возвратил в строй десятки паровозов.

На снимке: проверка продукции колесного цеха.

Фото Н. Ситникова.

Первая партия жаток и копнителей

Запорожский завод сельскохозяйственного машиностроения «Коммунар» отправил в колхозы первую партию жаток и копнителей. Выполнен годовой план выпуска запасных частей к комбайнам.

Ароматный рыбий жир

Ленинградский рыбокомбинат оборудует специальный цех, рассчитанный на выпуск 10 тонн лечебного рыбьего жира в месяц.

Лаборатория комбината разработала рецептуру так называемого ароматного рыбьего жира. Примесь различных фруктовых эссенций совершенно уничтожает неприятный специфический запах, придает приятный запах и вкус, не ухудшая качества рыбьего жира.

Сталинская забота о женщине-матери

Год назад, 8 июля 1944 года Президиум Верховного Совета Союза ССР обнародовал Указ «Об увеличении государственной помощи беременным женщинам, многодетным и одиноким матерям, усилении охраны материнства и детства, об установлении почетного звания «Мать-героиня» и учреждении ордена «Материнская слава» и медали «Медаль материнства». В этом Указе наиболее яркое выражение нашла забота государства о матери и ребенке, во много раз возросшая даже в тяжелые для нашей родины годы великой Отечественной войны.

Только за годы Отечественной войны многодетным матерям страны выплачено 3 миллиарда рублей государственных пособий. За год число матерей, получивших государственные пособия, возросло в 7 с половиной раз. За год на 11 тыс. увеличилось количество мест в родильных домах, почти на 28 тысяч—количество мест в детских яслях; открыто дополнительно около полутора тысяч женских и детских консультаций.

Свыше 200 тыс. матерей, родивших и воспитавших от 5 до 10 детей, награждены за прошедший год орденами «Материнская слава» и «Медалями материнства». 1182 советских женщины, родившие и воспитавшие по 10 и более детей, удостоены высокого звания «Мать-героиня».

Женщины-матери Курской области, пережившие черные дни немецкой оккупации, с первых же дней после изгнания немцев почувствовали сталинскую заботу о себе. Только за 1944 год многодетным матерям области выплачено 18 миллионов рублей, а за первые три месяца этого года—8,5 миллиона рублей. Несмотря на огромные разрушения, которые оставили немецко-фашистские варвары, с помощью советского правительства сейчас уже в основном восстановлена сеть женских и детских консультаций, родильных домов и отделений при больницах, детских яслей.

4039 матерей нашей области, родивших и воспитавших от 5 до 10 детей, награждены орденами «Материнская слава» и «Медалями материнства». Кроме того, 3480 матерей представлены к награде орденами и медалями.

Куряне вправе гордиться женщинами нашей области, удостоенными почетного звания «Мать-героиня»: Марией Дмитриевной ЛАБЫНЦЕВОЙ (г. Курск), родившей и воспитавшей 13 детей; Анастасией Секретьевной ЛЕГАЦЕВОЙ (колхоз им. Ворошилова, Золотухинского района) — матерью 11 детей; Татьяной Григорьевной ЗИБОРОВОЙ (колхоз «Завет Ильича», Кривцовского района), родившей и воспитавшей 10 детей, и другими.

Пусть же растет и множится слава женщины-матери, великой труженицы, чья счастливая жизнь озарена лучами повседневной заботы большевистской партии, всего нашего народа, и лично товарища Сталина!

В санаториях Одессы

В Одессе, после опубликования Постановления Президиума Верховного Совета СССР о восстановлении очередных и дополнительных отпусков рабочим и служащим, началась подготовка к открытию новых санаториев. На курорте «Аркадия» открывается большая водолечебница, которая будет обслуживать близлежащие здравницы. Восстанавливаются санаторий № 3 и терапевтический санаторий № 4.

На Лермонтовском курорте организовано курсовое лечение для инвалидов Отечественной войны и трудящихся города.

СВОИМИ СИЛАМИ ВОЗРОДИМ РОДНУЮ МТС

ПИСЬМО КОЛХОЗНОГО АКТИВА МАССИВА ФАТЕЕВСКОЙ М ТС ДМИТРИЕВСКОГО РАЙОНА

Советские люди перешли к мирному труду. Все наши думы и силы направлены сейчас к тому, чтобы быстрее возродить колхозы, сделать их еще богаче, чем до войны. Еще в тяжелое военное время, после освобождения из-под фашистского ига, мы стали дружно восстанавливать общественное хозяйство. И сделали не мало:

На совете МТС мы, председатели сельских советов, колхозов, бригадиры тракторных отрядов, обсудили свои очередные задачи и пришли к выводу, что поднять колхозное хозяйство, организационно укрепить колхозы мы сможем быстрее и лучше только с помощью машинно-тракторных станций. Но вы знаете, что их также надо восстанавливать, укреплять, т. к. они сильно разорены немецкими извергами.

До войны наша Фатеевская МТС имела до 90 тракторов, много комбайнов, жаток, молотилок. Силами машинно-тракторной станции у нас в колхозах выполнялось не менее 75 процентов полевых работ. МТС имела хорошо оборудованную мастерскую, в которой производила на месте любой ремонт. Имелись инвентарный сарай, столовая, общежитие и другие помещения. Все это уничтожили немцы. МТС не имеет сейчас даже мастерской.

Трудно, очень трудно работникам МТС в таких условиях нормально работать, оказывать нужную помощь колхозам. Из-за отсутствия собственной мастерской МТС не справилась с ремонтом. До сих пор не вышли в поле 5 тракторов. Они вспахали бы колхозам, по меньшей мере, 500 гектаров. По той же причине на 10 дней позже начали полевые работы еще 6 тракторов.

Что плохая работа МТС губительно сказывается на укреплении колхозов, можно показать на сельхозартели «Обновленный труд». Всю весну здесь простоял трактор из-за отсутствия шпилек головки блока. Такую деталь легко изготовить на месте, если бы была мастерская. Но ее нет. И 150 гектаров не были во-время вспаханы, сев затянулся, и план его колхоз выполнить не смог.

Кое-какую помощь в строительстве МТС наши колхозы уже оказали. Мы выделяли людей на заготовку леса. 300 кубометров лесоматериала подготовлено, 56 кубометров вывезено на усадьбу. Дело теперь за рабочей силой, за мастерами. А рабочая сила у нас, в колхозах. Можем мы в этом помочь своей МТС? Можем и должны. Мы и решили выделить для МТС 30 плотников и 30 подсобных работников, закрепить их за стройкой на полтора месяца, поручив им закончить строительство мастерской к уборке урожая.

К первому августа мастерская для МТС будет закончена. Это стройка первой необходимости. Но МТС нужен инвентарный сарай. Машина, которая постоит зиму под открытым небом—наполовину износится. Нужно общежитие трактористам, клуб. В строительстве этих об'ектов наши колхозы также примут участие: поможем и рабочей силой и тягло́м. За осень и зиму оборудуем и эти помещения.

Не одна наша Фатеевская МТС была так разорена. Некоторые МТС надо строить почти сызнова. И если есть у нас неуправка с севом, с под'емом паров и другими работами, то во многом потому, что наши МТС еще не имеют всех условий для работы, и понятно, что без нашей, без колхозной помощи быстро отстроить МТС нельзя.

Мы уверены, что наш почин подхватят все колхозники области. Возьмемся за строительство своих МТС. Восстановим машинно-тракторные станции, и наш труд, наша помощь окупятся сторицей.

Письмо подписали: Е. НАБОКОВ—председатель Фатеевского сельсовета, А. РЯБИКОВ—пред. колхоза им. К. Маркса, М. МИХАЛЕВ, пред. колхоза «Новая жизнь», Д. ЛЯПИН — пред. колхоза «Красная заря», Е. БИЛИБИНА — председатель Березовского сельсовета, Я. ЛОМАКИН—пред. колхоза «13 Октябрь», М. ГОРОХОВ—пред. колхоза «Вперед к социализму», С. ЧЕРНЯКОВ—председатель Бреховского сельсовета, Д. ЗАХЛУНИН—пред. колхоза «Путь Ильича», И. ЩЕРБАКОВ—председатель Селинского сельсовета, И. ВЛАСОВ—пред. колхоза «Красный партизан», Г. ПЕНЬКОВ—пред. колхоза им. Кагановича, МОСЯКИНА—пред. К.-Кузнецовского сельсовета, В. СМОЛЯНИНОВ — пред. колхоза «Ударный труд», А. ТОПОРКОВА—пред. колхоза «Новый путь», Н. АРБУЗОВ—пред. колхоза им. К. Маркса, (Бреховский с.-с.), В. СУХОРУЧКИН—пред. колхоза им. Молотова и другие.

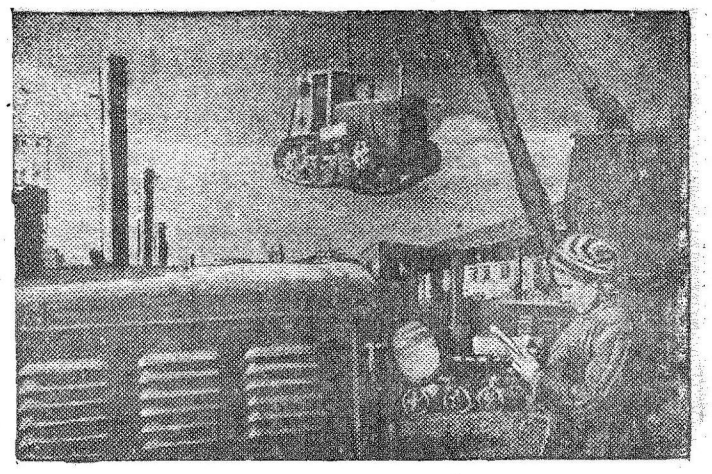

Алтайский тракторный завод. Отправка тракторов «АТЗ» в освобожденные области и районы.

Фото В. Хейфеца.

ПАРТИЙНАЯ ЖИЗНЬ

Как мы воспитываем кандидатов партии

Основным методом большевистского воспитания коммунистов всегда был и остается метод закалки их на практической работе. Именно на деле партийная организация лучше всего может проверить личные качества каждого члена и кандидата партии, его организаторские способности и политическое развитие. Но партийные поручения надо давать с учетом индивидуальных склонностей. В этом мы убедились на опыте своей парторганизации.

Приведу несколько примеров. У нас в райкоме работала делопроизводителем кандидат партии т. Бочарова. Мы дали ей партийное поручение—послали агитатором к домохозяйкам Интернациональной улицы. Она проявила себя хорошим организатором женщин в добровольно-строительной бригаде. За активное участие в восстановлении района члены бригады награждены Наркомом железнодорожного транспорта значком «Ударник сталинского призыва». Сейчас мы выдвинули Бочарову секретарем комсомольской организации вагонного участка. Она и здесь является примером. В ее организации хорошо поставлена политико-массовая работа.

Очень заметно выросла кандидат партии тов. Савченко. Она работала в вагонном участке. Партийная организация утвердила ее агитатором, но у нее оказались совсем другие способности. Она организовала кружок художественной самодеятельности. Выступления кружка пользовались большим успехом среди рабочих. Тогда мы решили выдвинуть Савченко в райпрофсож инструктором политпросветработы. И не ошиблись. На этой работе она проявила себя больше. В коллективе самодеятельности курского узла участвуют теперь десятки рабочих. На областном смотре тов. Савченко, как руководитель этого коллектива, была награждена республиканской почетной грамотой, а коллектив получил 1-ю премию.

Инвалид Отечественной войны т. Переверзев работал заведующим вечерней школой молодежи, и райком поручил ему сделать доклад о русском полководце Александре Суворове. Через две недели т. Переверзев пришел в отдел пропаганды на консультацию. Ему посоветовали дополнить некоторые разделы доклада. В результате т. Переверзев сделал рабочим хороший доклад. После этого мы часто поручали ему читать доклады и лекции.

После XV пленума обкома ВКП(б) Кировский райком стал значительно больше внимания уделять идейно-политическому воспитанию членов и кандидатов ВКП(б). Раз в месяц созываются совещания молодых коммунистов, организуются для них специальные лекции на такие темы, как: «Устав ВКП(б) — основа нашей партии», «Почему наша партия называется коммунистической» и т. д. Эти лекции вызывают большой интерес коммунистов. Организованы кружки по изучению истории партии, а многие «Краткий курс истории ВКП(б)» изучают самостоятельно. Отдел пропаганды и агитации райкома практикует индивидуальные беседы с молодыми коммунистами об их теоретической учебе. Эти беседы помогают глубже изучать людей, лучше узнавать, как они работают над повышением теоретического уровня, в чем им нужна помощь.

На заседаниях бюро райкома мы слушали доклады секретарей ряда парторганизаций узла.

В парторганизации службы движения, где секретарем т. Бережнев, с молодыми коммунистами теперь систематически проводятся беседы по уставу партии. Кандидаты партии т. Жеглов—инженер службы движения, Гладилин — инженер по подготовке кадров, Моногарова — техник и другие изучают историю большевистской партии самостоятельно. Секретарь парторганизации т. Бережнев часто беседует с ними по существу изучаемого материала, помогает разбираться в основных вопросах политики партии, проводит товарищеские собеседования.

Все коммунисты здесь имеют партийные поручения. Тов. Жеглов сначала работал агитатором на улице Калинина. Потом парторганизация поручила ему политические доклады. Делал он их не только в своем коллективе, но и на почте, в вагонном участке и т. д. Сейчас райком утвердил т. Жеглова своим внештатным пропагандистом. Тов. Гладилин тоже является агитатором среди домохозяек улицы им. Ворошилова. Его беседы глубоки и содержательны. Женщины слушают его с большим интересом. Кроме этого тов. Гладилин ведет занятия с диспетчерами.

Диспетчер тов. Филиппов — также молодой коммунист. Он стал инициатором новых методов в работе диспетчеров, он первый применил скоростное движение поездов на однопутных участках. Теперь метод Филиппова применяют многие диспетчеры—Пархоменко, Арепьев, Дранник и т. д. Применение его положительно сказалось на выполнении производственного плана. Курское отделение службы движения занимает в соревновании второе место на Московско-Курской дороге.

Так всей своей деятельностью парторганизация службы движения способствует большевистской закалке коммунистов, расширению их политического кругозора и росту организаторских способностей.

А. БОБОВНИКОВ,
секретарь Кировского райкома ВКП(б).

Рентгенокабинет в тубдиспансере

До последнего времени в Курском туберкулезном диспансере отсутствовала рентгено-аппаратура. Это затрудняло работу лечащих врачей.

Сейчас в тубдиспансере оборудован из сборной аппаратуры специальный рентгенологический кабинет. Теперь все больные, обслуживаемые диспансером, находятся под постоянным наблюдением врача-рентгенолога.

ЗАСЕДАНИЯ И ЖИЗНЬ

ЗАМЕТКИ О СТИЛЕ РАБОТЫ РАЙИСПОЛКОМА

Черкасскую МТС разрушили немцы. Станция разместилась в колхозе «Октябрь». Ремонтникам тесно, негде поставить станок. Трактористы говорят: «Не ремонтировали, а мучились, какое уж тут качество!»

Весной МТС начала строиться. Но вот уж июль, а поставлен только каркас сарая. Колхозы не шлют плотников, не дают лошадей. Три месяца до ненастья, а стройке конца не видно... И как же обрадовались трактористы, узнав, что райисполком решил помочь МТС: директора срочно вызвали в Томаровку с докладом о строительстве.

И вот идет заседание. Докладывает директор МТС т. Коробкин. Говорит, что станции сперва требовалось по крайней мере 25 плотников, но так как работало всего 8 и стройка затянулась, то сейчас требуется еще больше.

В зале присутствуют три председателя колхозов, не высылающие плотников.

— Я не против,—обещает один из них,—раз нужно—пожалуйста.

Услышав, что оба председателя «не против», члены исполкома успокаиваются. Кто-то поднимает вопрос о лесничестве, и все, словно забыв об МТС, принимаются бранить лесника. Дружно решают снять его с работы. Об МТС уже никто не вспоминает. Коробкин садится. Председатель т. Кирьяков говорит:

— Переходим к следующему вопросу...

Наутро мы спросили у секретаря райисполкома т. Мирошниковой: какое решение принято по докладу директора МТС?

— Что-то не разберу,—сказала она, склонившись над протоколом.—Ага, вот оно: снять лесника... Нет, постойте... Принять к сведению, что колхоз «Труд» пошлет двух плотников, а колхоз им. Молотова—одного...

— Но ведь нужно 25. Как с остальными?

— Ничего тут нет. Вечно они проектов не представляют...

Через день на усадьбе МТС мы застали не 8, как было накануне, а только 6 плотников.

— За хворостом двоих послали,—недовольно сказал старший. Разве это плотничье дело—хворост возить. Да ведь некого послать-то. Людей колхозы не шлют. А разве мы вшестером поставим такую махину? Эх, ежели бы район занялся...

Мы не стали огорчать старика рассказом о том, как район позавчера «занимался» стройкой...

Что это?—анекдот? Нет, это картинка с натуры и не единственная: досадно становится, когда видишь, как мало деловитости, оперативности и аккуратности в работе аппарата райисполкома. По многим вопросам решения предварительно никем не готовятся. Уже принятые решения на места,—в села, колхозы, к исполнителям, как правило, «из-за бумаги» не посылают,—люди часто не знают, что же поручил им исполком. Сплошь и рядом вопросы из месяца в месяц включают в план, но не обсуждают. Второй месяц собирается райисполком рассмотреть важнейший вопрос о трудовой дисциплине и соблюдении правил внутреннего распорядка в колхозах; дважды планирует, но никак не обсудит вопрос о садах; дважды намечали разрешить вопрос о строительстве домов колхозников в трех сельсоветах, тоже не обсудили... Нет и системы контроля за исполнением решений. И нередко райисполком вынужден дважды и трижды решать одно и то же, так как организаторская работа по выполнению решений не проводится.

Все это нехорошо. Но еще досаднее другое: очень убогое содержание работы райисполкома. Томаровский район, в прошлом богатый и разносторонний, в последние годы не пользуется былой известностью. По урожаям он отстал от соседей. Полевые работы в колхозах запаздывают, план по животноводству не выполнен, а о продуктивности скота и говорить совестно—по удою молока район стоит в области на 54 месте! Отставание района зависит от очень серьезных причин и в райисполкоме их знают. Знают и то, как устранить эти причины. Есть на этот счет решения ЦК ВКП(б) и СНК СССР — ясные, определенные. Как райисполком осуществляет их?

Прежде всего бросается в глаза, что исполком почти не решает вопросов в общерайонном масштабе. С первого взгляда это радует: руководят, мол, конкретно, доходят до колхоза. На самом деле здесь меньше деловитости и больше делячества. Есть целый ряд важных хозяйственных проблем, которые надо рассматривать и решать во всем их об'еме, глубоко, чтобы решения стали программой для всего района на длительный срок. Взять хотя бы коренные проблемы повышения урожайности. Район не имеет, как это ни странно, сколько-нибудь подробного плана мер по повышению урожайности; нет программы налаживания сортового семеноводства, с прошлого года не обсуждался вопрос о севооборотах. Не встретили мы и следов того, чтобы райисполком всерьез и в общерайонном масштабе занялся отраслями хозяйства—животноводством, огородничеством, садоводством, травосеянием, лугами, строительством, чтобы он хоть раз заглянул в завтрашний день своей местной промышленности. Обойдены и проблемы организационно-хозяйственного укрепления колхозов. Ни разу не ставился вопрос о том, как в колхозах соблюдается Устав артели, как колхозниками выполняется минимум трудодней.

В марте за три дня исполком рассмотрел 77 годовых отчетов колхозов. Решения похожие: «утвердить, взыскать задолженность, составить план». Да и какие могут быть иные решения при таком заседательском аллюре?

А ведь годовые отчеты могли многое подсказать райисполкому. Односторонне растет хозяйство. Нужны планы всестороннего развития на несколько лет. Но их нет и поныне.

Бесспорно, чтобы дать всему району и каждому селу серьезную и ясную программу всех этих важных дел нужно думать, анализировать, рассчитывать. Это должны делать отделы райисполкома. Перед нами их планы. Оговоримся —и здесь сказалась неаккуратность—в июне только 4 отдела планировали свою работу. С надеждой раскрываем наметки райплана. Они очень коротки—провести три обследования. Впрочем, не будем говорить об отсутствующих. Райплана нет. Его заведующий появляется, чтобы составить план собственной работы и потом уезжает на месяц в командировку. Райисполком обходится без планового отдела..

Можно привести два примера как страдает дело из-за того, что райисполком не ставит и не решает хозяйственных проблем во всем их об'еме. Вот строительство. Несколько раз райисполком занимался им. Сперва решили создать 39 бригад плотников и послать их восстанавливать жилища. Затем дали план—строить помещения для скота; потом план—ремонтировать школы, затем — строить МТС. Между планами нет увязки. Их составляли разные отделы и каждый из них имел ввиду всех плотников. Каждого плотника планировали по нескольку раз. А стоило райисполкому взглянуть сразу на всю строительную программу—и плотники были бы распределены разумно, и главное — стало бы ясно, что мало их, — надо готовить новые, скорее учить колхозных подростков важному строительному ремеслу — ведь стройка-то в деревне только начинается! И наверняка, если бы вопрос о строительстве решался полностью и предварительно был обдуман с участием знающих людей, в районе бы не жаловались на недостаток леса, а строили бы из самана.

Недавно в районе прошло совещание животноводов. Колхозники с большим воодушевлением решили восстановить эту отрасль хозяйства, как следует. Но сам райисполком не видит полной картины положения в животноводстве, не имеет программы развития этой отрасли—расширения кормовой базы, повышения продуктивности. В Томаровке не успевают латать прорехи. Совсем недавно все заахали.

— Безобразие! Разбазаривают поросят!

Подсчитали, на самом деле с ферм ушло 560 поросят, хотя план не выполнен. Почему поздно спохватились? Не следили за фермами. Сейчас вновь тревога: низки удои. Почему низки и как их сделать высокими? Никто этого ясно не знает. Говорят—порода коров плохая... Никто серьезно о продуктивности не думал. Завтра окажется еще одна прореха—кое-где не хватит кормов: из 76 колхозов прифермские участки есть только 4, чем будут кормить скот в остальных—неизвестно. Завтра непременно забьют тревогу: и наполовину не выполнен план контрактации.

Прорехи эти неизбежны, потому что важнейшей отраслью колхозного хозяйства райисполком не занимается постоянно.

Хочется сказать об авторитете райисполкома и его решений. На каждом заседании слушаются доклады нескольких председателей колхозов о ходе полевых работ. Это, собственно, и составляет главное содержание работы райисполкома. Легко понять, какое большое событие для колхоза, если райисполком обсуждает его работу. Колхозники ждут, что исполком вдумчиво подойдет к их артели, изучит ее возможности и скажет ясно и конкретно—как хозяйствовать дальше. 27 апреля райисполком обсуждал работу колхоза им. Молотова на весеннем севе. Решили, во-первых, «раз'яснить председателю Голозубову, что он своим поведением ставит под угрозу урожай». Во-вторых, обязали Голозубова «принять меры к лодырям», «организовать работу в звеньях». Решение это касалось не одного Голозубова, а и еще двух председателей колхозов, которых слушали вместе с ним. Насколько советы райисполкома повлияли на дела артели им. Молотова, можно судить по тому, что через 20 дней исполком снова слушал доклад Голозубова о севе свеклы, и снова оказалось, что колхоз отстает. На этот раз решение совсем туманно: «Обязать пред. колхоза Голозубова проанализировать работу тракторов и к 20 мая представить соответствующий материал в райисполком о причинах простоя». Почему это должен делать Голозубов, а не директор МТС? Исполком попросту не в курсе колхозных дел и не знал, что же поручить Голозубову, как ему посоветовать вытянуть отстающую артель. И хотя здесь же записано: «Поручить райзо обсудить данное решение на общем собрании колхоза», но это опять-таки для формы—ведь нечего же обсуждать—решение пустое...

Такие странные решения—однодневки принимаются часто. Райисполком словно боится обсуждать работу колхозов по-настоящему, во всей полноте и давать такие решения, которые можно не только обсуждать, но и выполнять,—решения, которые были бы для всех колхозников программой организационно-хозяйственного укрепления родной артели.

Райисполком — не канцелярия. Он должен руководить через своих депутатов, актив, сельские советы. Но постоянные комиссии райсовета не работают, вопросов перед исполкомом не ставят. О них на заседаниях вовсе не было разговора. Только раз за полгода обсуждал исполком работу одного из сельсоветов и то только затем, чтобы снять председателя. Ни о том, как работают сельсоветы, как организуют они актив, как ведут дело—ни разу не говорили на исполкоме.

Таков стиль томаровского райисполкома. Он обходит вопросы, от которых зависит развитие хозяйства района. Руководит делом бессистемно, поверхностно, не изучая жизнь, от кампании к кампании. Недавно обком ВКП(б) принял серьезные мероприятия по восстановлению хозяйства в Томаровском районе. Перед районными организациями и в особенности перед райисполкомом стоят очень серьезные задачи. Но если не будет изменен стиль, с этими задачами райисполком не справится.

Г. РАДОВ.

НА ТЕМЫ ДНЯ

Держать пары чистыми!

Под'ем пара—основное мероприятие в борьбе с сорняками. Но оно даст настоящий результат если, во-первых, пахота будет производиться на полную глубину, во-вторых, если за парами будет систематический уход: боронование вслед за пахотой и неоднократные культивации. Пары должны быть чистыми—только тогда они достигнут своей цели!

Уход за парами такое же важное дело, как и сама пахота. По засоренным парам нельзя сеять. Запущенные пары подлежат перепашке, а перепашка иссушает почву и ведет к снижению урожая. Долг каждого звена не только вспахать свой участок пара, но и следить за ним, чтобы до самого сева он был чистым от сорняков.

В прошлом году было немало случаев, когда из-за плохого качества пахоты и нерадивого ухода за парами колхозы перепахивали перед севом значительные площади. Однако прошлогодний урок не учли многие районы. На 1 июля в области поднято 49,9 проц. пара. Пахота идет медленно. Отстают попрежнему южные и югозападные районы; незначительного прироста за последние дни достигли Шебекинский, Грайворонский, Щигровский, Советский и Тимской районы. Но из этих и других районов поступают в то же время тревожные сигналы о недоброкачественной пахоте. В колхозе «Красный герой», Щигровского района, вся площадь пара вспахана не более как на 8—12 сантиметров с огромными огрехами. Боронование вслед за пахотой не проводилось, и, как и следовало ожидать, «вспаханные» пары через несколько дней приняли первоначальный вид—они покрылись лесом сорняков. Не только в этом, но и в ряде других колхозов Щигровского района пары пашут мелко, без предплужников, вслед не боронуют, заросшие пары не культивируют. Не об'ясняется ли такое отношение к парам стремлением щигровских руководителей вспахать хотя как-нибудь, лишь бы нагнать проценты? Пашут недоброкачественно во многих колхозах Грайворонского района. Лишь некоторые колхозы культивируют и боронуют пары в Краснояружском, Б. Солдатском и других районах.

Лето нынче благоприятствует росту сорняков, и непоправимую ошибку допустят те колхозы, которые запустят пары. Все культиваторы, лущильники, бороны должны быть полностью использованы на культивации, лущении и боронований паров.

Содержать пары в чистом виде—долг каждого колхоза. Чистые пары—показатель культурной обработки земли, залог урожая. Больше внимания уходу за парами!

Выше темпы добычи и сушки торфа

Предприятия и райтопы курского управления местной топливной промышленности 1 июля добыли более 60 тыс. тонн торфа, выполнив годовой план на 53 проц. Эти, на первый взгляд, успокоительные итоги нельзя все же признать удовлетворительными по двум причинам. Во-первых, за третью декаду июня было добыто меньше торфа, чем за каждую из предшествующих двух декад. Во-вторых, 11 райтопов и щигровское торфопредприятие идут ниже средне-областных итогов, причем некоторые отстающие райтопы, не принимают никаких мер к увеличению торфодобычи. Так, Беловский, Сажновский райтопы и Курский горторф, выполнившие к 20 июня лишь 19 проц. сезонного плана, на 1 июля дали только 3 проц. прироста добычи.

Но нарезанный торф—еще не готовая продукция. Его надо сушить и штабелевать. Между тем, эти работы далеко отстают от резки. По суджанскому торфопредприятию, например, за последнюю декаду июня было добыто почти 1160 тонн торфа, высушено только 375 тонн—32 проц. нарезанного. Такое же положение по Щигровскому торфопредприятию и многим райтопам. Большой разрыв между резкой и сушкой вовсе нельзя считать неизбежностью. Некоторые райтопы, в частности беленихинский, выполнил декадный план добычи на 168 проц., и в то же время на 120 проц. выполнил план по сушке. По старооскольскому райтопу за последнюю декаду июня было высушено торфа почти в 5 раз больше добытого.

Перед торфяниками стоит, следовательно, задача не только повысить темпы торфодобычи, но и добиться хорошего качества торфа.

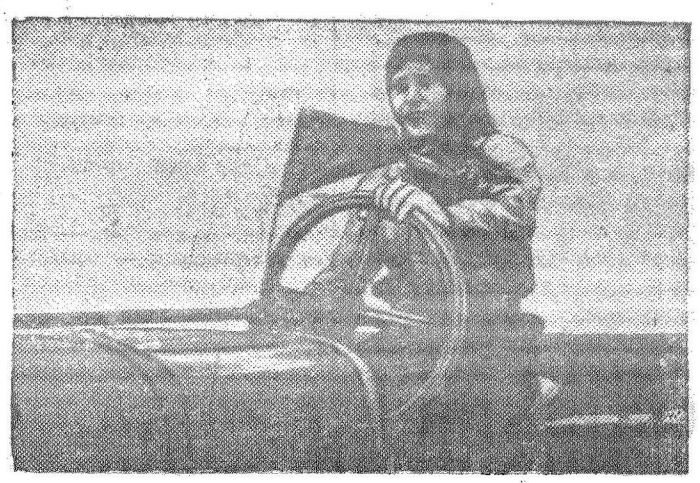

Трактористы бригады № 6 Шебекинской МТС на пахоте пара в колхозе «Веселе життя» ежедневно перевыполняют нормы. На снимке: трактористка-стахановка И. Т. Шутова на пахоте пара. Фото В. Турбина.

Выставка колхозных стенных газет

Отделом пропаганды и агитации обкома ВКП(б) и редакцией „Курской правды" организована выставка лучших колхозных стенгазет нашей области. На выставке представлено более 60 стенных газет. Каждая из них говорит о том, с какой любовью и старанием делались они, какие большие и животрепещущие вопросы колхозной жизни обсуждаются на их страницах.

К открытию выставки был приурочен семинар редакторов стенных газет, представленных на выставке. На семинаре участвовало 42 редактора.

Лучшей на выставке признана стенная газета „За высокий урожай", издающаяся в колхозе „13 год Октября", Золотухинского сельсовета, Суджанского района (редактор т. в. Воскобойникова). Ее редколлегия умело пользуется карикатурами, остро бичующими недостатки в работе колхоза. Карикатуры помещаются в самой стенгазете и в специальных сатирических выпусках („Стрекоза", „Колючка").

Отмечены премиями также газеты „Комсомольская искра" (Суджанский район) „Новый быт" (Корочанский район), „За трудовую доблесть" (Больше-Троицкий район), „За победу" (Ясеновский район).

Как интересное в работе редколлегий стенгазет—участников выставки—отмечены оперативные материалы о ходе сельхозработ, под заголовками: „Колхозные новости", „Вести с колхозных полей", которые систематически помещаются в ряде стенгазет, постоянные отделы „По следам выступлений", а также определившийся во многих стенгазетах вкус к хорошей карикатуре.

ЛУЧШИЕ ПРЕДПРИЯТИЯ ПИЩЕВОЙ ПРОМЫШЛЕННОСТИ

ВАЛУЙСКОМУ РАЙПИЩЕКОМБИНАТУ ПРИСУЖДЕНО ПЕРЕХОДЯЩЕЕ КРАСНОЕ ЗНАМЯ

Исполкомом облсовета депутатов трудящихся рассмотрел итоги социалистического соревнования предприятий управления пищевой промышленности за первый квартал.

Победителем соревнования признан ВАЛУЙСКИЙ райпищекомбинат (директор т. Демин), выполнивший квартальный производственный план на 103 проц. Ему присуждены переходящее Красное знамя облсовета и денежная премия в сумме 4 тысячи рублей.

Исполкомом отмечена хорошая работа Курской макаронной фабрики (директор т. Настенко), Корочанского плодоягодного завода (т. Бекин), Курского завода безалкогольных напитков (т. Казакевич), Рышковского пивзавода (т. Маркулин), Белгородского пивзавода (т. Мартынин), Больше-Троицкого плодоягодного завода (т. Даюба), Белгородского горпищекомбината (т. Денисова), и райпищекомбинатов: Борисовского (директор т. Нагорный), Михайловского (т. Саматин), Льговского (т. Маслова), Микояновского (т. Петров), Рыльского (т. Чистоклетов), Новооскольского (т. Маркин), Обоянского (т. Чавыкина), Суджанского (т. Богуной), Черниянского (т. Ольховиков) и Томаровского (т. Махов).

СВОДКА

о ходе вспашки паров, прорывки сахсвеклы, сенокоса и силосования по колхозам Курской области на 5 июля 1935 г.

(в процентах к плану).

	Поднято паров	Прорвано сахсвеклы	Скошено сенокосов	Заложено силоса
Глушковский	84	96	28	0
Рыльский	84	100	13	33
Льговский	76	63	2	1
Круп цкой	75	71	2	22
Дмитриевский	74	85	0	0
Хомутовский	73	—	6	2
Ясеногорский	61	—	12	17
Стре енский	60	—	11	8
Иванинский	59	64	23	27
Ивнянский	59	86	18	3
Кореневский	58	82	5	7
Микоянов кий	58	82	11	1
Уразо ский	57	72	9	7
Суджанский	56	91	24	1
Ст.-Оскольский	56	95	12	2
Б.-Дво ский	55	—	8	15
Ленинский	55	76	4	17
Михайловский	55	—	0	0
Конышевский	54	63	1	0
Валуйский	53	72	2	7
Черняно ий	52	58	3	1
Скородянский	52	—	0	0
Прохоровский	51	81	1	0
Б.-Троицкий	51	94	7	7
Золотухинский	50	—	3	49
Черемисиновск.	50	74	28	28
Понырровский	48	—	0	0
Беловский	48	89	15	3
Белгоро ский	46	100	12	1
Ракитянский	46	88	16	3
Фатежский	46	—	1	8
Кривцовский	43	56	0	0
Волоконовский	43	60	9	0
Б.-Солда ский	43	46	5	29
В.-Любажский	42	—	3	0
Тербунский	42	—	36	13
Бесединск й	41	100	13	11
Горшеченский	4	83	7	11
К.-Мина овск.	40	—	23	41
Кр. Я ужский	40	63	7	0
Корочанский	38	—	2	1
Вол вский	37	—	16	10
Шебекинский	37	88	11	2
Томаровский	36	87	8	0
Обоя ский	36	76	2	4
Бо рисо ский	36	85	4	0
Беленихинский	35	76	0	0
Солнцевский	34	45	11	13
Ястребовский	34	—	3	75
Тимской	34	—	9	46
Октябрь кий	33	100	101	84
Н.-Оскольский	32	32	2	1
Б.-Полянский	31	—	0	17
Свободинский	31	—	30	5
Сажновский	31	100	3	6
Щигровский	29	68	17	20
Касторенский	29	75	0	0
Медвенский	29	56	17	7
Мантуровский	28	—	6	3
Грайворонский	27	51	8	0
Пристенский	25	45	3	4
Советский	18	88	23	35
По области	47	73	10	11

В родном селе

ГЕРОЙ СОВЕТСКОГО СОЮЗА А. И. ШАТОХИН В ГОСТЯХ У СВОИХ ЗЕМЛЯКОВ

В село Горино приехал Герой Советского Союза Афанасий Шатохин. В школьном парке на встречу с героем собралось почти все село.

С большим вниманием все слушают речь тов. Шатохина о ратных подвигах героической Красной Армии.

— Нашей части нужно было во что бы то ни стало перебраться через реку Тинич, где укрепился отброшенный нами противник,—рассказывает он.—Командир части капитан Бобров отобрал одиннадцать храбрецов. Неслышно подошли мы к реке, разулись, разделись и поплыли. Это было в марте прошлого года. Ледяная вода обжигала тело. Туман помог незаметно добраться до вражеских траншей. Неожиданное наше появление вызвало панику у немцев. Они побросали оружие и бежали. Мы уничтожили тогда не меньше роты гитлеровцев и 150 захватили в плен. Овладев населенным пунктом, стали поджидать своих.

Немцы же, придя в себя, обрушили на нас огонь из всех видов оружия. Но мы—гвардейцы и стояли на-смерть. Вскоре через реку перебралась наша часть и с такой силой ударила по врагу, что он, преследуемый нами, бежал 150 километров.

Всем одиннадцати было присвоено звание Героев Советского Союза.

Тов. Шатохин рассказал, как его часть форсировала Буг, Днестр, как громила врага под Кишиневом.

— А теперь, товарищи,—обратился он к колхозникам,— расскажите, как вы помогали Красной Армии одерживать победу над врагом?

Слово взял председатель колхоза «Завет Ильича» Ф. Дорохов.

Краснеть не пришлось. Колхозники прямо смотрели в глаза Герою. Рассказ о 1800 пудах хлеба сверх плана, сданных в фонд Красной Армии, о 3 тысячах пудах семян, данных соседям взаймы, о 50 гектарах, посеянных нынче сверх плана, рассказ о лучших колхозных людях—звучал как рапорт.

Афанасий Ильич поблагодарил своих земляков за честный труд и призвал еще больше заботиться об усилении могущества нашей родины.

И. ЛАВРИЩЕВ,
секретарь Кривцовского райкома ВКП(б).

МАЛЕНЬКИЙ ФЕЛЬЕТОН

О ПРОСТОФИЛЯХ

Николай Григорьевич Пенько едет в жестком вагоне. Подумать только! Руководитель солидного учреждения, областного треста «Росглавплодоовощь» вынужден претерпевать такие страдания в наш век расцвета техники. Просто невероятно!

— Работать без автомашины невозможно, — говорил он себе не раз. — Надо достать автомашину.

На ловца и зверь бежит.

Во время пребывания в Белгороде Николай Григорьевич встретился с двумя любезными незнакомцами.

— Что же, уступим вам одну машину, — сказали незнакомцы.

Николая Григорьевича в лихорадку бросило: купить, не упустить! 15 тысяч? Согласен! Ударили по рукам.

И уже на собственной машине он несся на подведомственный ему Обоянский сушзавод, чтобы расплатиться с любезными торговцами автотранспортом. Мы не знаем, какое впечатление произвел Николай Григорьевич на своих подчиненных, когда, мягко шурша колесами, машина подкатила к под'езду завода, но те с жаром стали добывать деньги из заводской кассы и своих собственных карманов. Так как денег собрали 10 тыс. рублей, то за остальные 5 тыс. рублей рассчитывались боченками, наполненными вареньем и вином. Потом «обмыли» покупку. В комнате плавали круги дыма и на улицу вырывалась песня:

Шумел камыш, деревья гнулись,
А ночка темная была...

Пребывая в нежном блаженстве, Николай Григорьевич воображал, как он этаким чортом прокатится завтра по курским улицам на своей машине. Знай наших!

Но пока он пребывал в блаженстве, продавцы, получив деньги и уложив на автомашину боченки с вином и вареньем, и прихватив вдобавок личные вещи такого редкостного покупателя, укатили в неизвестном направлении продавать машину какому-нибудь новому простофиле.

Николай Григорьевич в одном из документов так описывает этот трагический момент: «Машина на полном ходу выходила со двора и на мой возглас: «Остановитесь», они не обратили внимания. В это время мне стало абсолютно ясно, что машина похищена»...

После такого случая, говорят, Николай Григорьевич с жаром доказывает сочувствующим ему, что можно обойтись и без машины: милое дело—проехал в поезде, или на лошадке — никакого риска и переживаний!

Но нас интересуют не переживания Николая Григорьевича, а сугубо практический вопрос. Дело было в конце апреля. Работники завода, снабдившие Николая Григорьевича деньгами, начинают спрашивать, кто будет платить. Бухгалтерия завода больше двух месяцев бьется над тем, куда отнести деньги, выданные из заводской кассы, и какую статью предусмотреть для вина и варенья, которыми, как своим собственным, так милостиво облагодетельствовал Николай Григорьевич каких-то проходимцев.

Говорят, что Николай Григорьевич сильно переживает эту историю.

Переживает, но не расплачивается.

И. ДОРОШЕНКО.

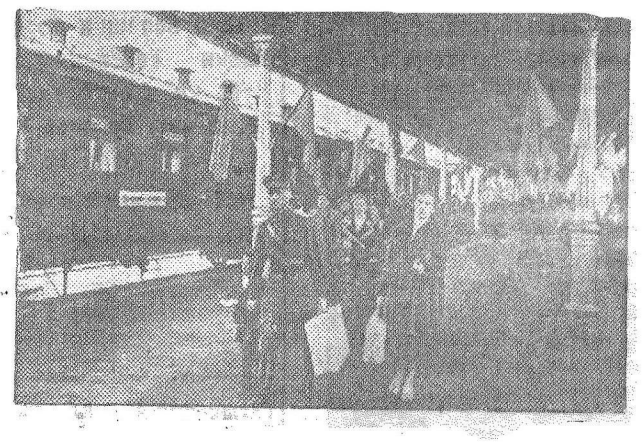

На-днях с Белорусского вокзала отошел первый поезд прямого сообщения Москва—Берлин.

На снимке: на перроне вокзала перед отходом поезда.

Фото Н. Алексеева.

Подписание Торгового Договора и Соглашения о взаимных поставках товаров между СССР и Польшей

7 июля с. г. в Москве состоялось подписание Торгового Договора между Союзом ССР и Польской республикой, а также Соглашения о взаимных поставках товаров.

Торговый Договор устанавливает, что обе Стороны будут всемерно развивать и укреплять экономические отношения между ними в духе дружбы и сотрудничества. Договор предусматривает применение обеими сторонами принципа наибольшего благоприятствования во всех экономических взаимоотношениях.

Соглашение о товарных поставках предусматривает поставки советских товаров в Польшу и польских товаров в Советский Союз на второе полугодие текущего года общей стоимостью около 120 млн. американских долларов, против товарооборота в 28 млн. американских долларов, установленного на весь год Торговым Соглашением между СССР и Польшей 1939 года.

Из Польши в Советский Союз будут поставлены 5 млн. тонн угля и кокса, 67 тыс. тонн стали и железа, 5 тыс. тонн цинка, 70 тыс. тонн цемента, 25 тыс. тонн кальцинированной соды, а также хлопчатобумажные и шерстяные ткани, изготовленные из сырья, доставленного из СССР.

Из Советского Союза в Польшу будут поставлены 250 тыс. тонн железной руды, 30 тыс. тонн марганцевой руды, 25 тыс. тонн хлопка, 3 тыс. тонн табака, 2.400 тонн льна, 40 тыс. тонн апатитов, целлюлоза, бумага и ряд других товаров.

Закупки Советского Союза в Польше открывают дорогу для польского текстиля, угля, металлов, химических и других товаров, нужных Советскому Союзу.

Поставка советского сырья будет способствовать загрузке предприятий ряда отраслей польской промышленности.

Подписание Торгового Договора и Соглашения о взаимных поставках между СССР и Польшей создает благоприятные условия для дальнейшего развития экономических связей между обеими странами, что полностью соответствует дружественным взаимоотношениям, сложившимся в ходе совместной борьбы с фашистской Германией и закрепленным Договором о дружбе, взаимной помощи и послевоенном сотрудничестве от 21 апреля 1945 года.

Торговый Договор и Соглашение о взаимных поставках подписали с советской стороны—Народный Комиссар Внешней Торговли А. И. Микоян и с польской стороны — Министр Промышленности г-н Г.Минц.

При подписании указанных документов со стороны Советского Союза присутствовали: Заместитель Народного Комиссара Иностранных Дел СССР А. Я. Вышинский, Заместители Народного Комиссара Внешней Торговли В. А. Сергеев, М. Р. Кузьмин и И. Ф. Семичастнов, Член Коллегии НКВТ П. Н. Кумыкин, Член Коллегии НКИД СССР В. С. Геращенко, Торговый Представитель СССР в Польше М. Г. Лошаков, заведующий отделом НКИД СССР А. Н. Абрамов и ответственные работники Наркомвнешторга.

Со стороны Польской Республики при подписании присутствовали: Посол Польской Республики в СССР г-н З. Модзелевский, главный Директор Управления Внешней Торговли г-н З. Вырозембский, Заместитель Министра Промышленности г-н Ружанский.

Советский павильон на торговой выставке в Боготе

Советский Союз принял приглашение принять участие в торговой выставке Латино-Американских стран, открывающейся в августе в столице Колумбии—гор. Боготе. В советском павильоне будет представлена продукция семи об'единений: «Разноэкспорта», «Экспортхлеба», «Союзпромэкспорта», «Союзпушнины», «Экспортльна», «Международной книги» и «Союзинторгкино». Экспонируются вина, папиросы, консервы, икра, эндокринные препараты, кружева и кружевные изделия, вышивки.

Во Всесоюзной торговой палате сейчас демонстрируется план советского павильона и его художественное оформление, выполненное под общим руководством председателя оформительской секции Московского союза советских художников Н. П. Прусакова. Павильон 2-этажный. Фасад его украшается государственным гербом Советского Союза, сделанным из акрилата. Диаметр герба—1,5 метра. Под ним—светящиеся буквы «СССР».

Первый этаж павильона—вводный. Многочисленные документальные фотографии, художественные панно и справочные материалы дают наглядное представление о высоком материально-техническом уровне народного хозяйства СССР, развитии науки, среднего и высшего образования.

Большая часть товаров-экспонатов Советского павильона уже отправлена в Колумбию; в ближайшее время отправляется его оформление.

От'езд Трумэна в Европу

ЛОНДОН, 9 июля. (ТАСС). По сообщению вашингтонского корреспондента агентства Рейтер, вечером 9 июля было подтверждено, что 7 июля президент Трумэн отплыл в Европу на корабле. Трумэна сопровождает государственный секретарь Бирнс. На борту корабля находится также многочисленный штат политических и военных советников и происходят последние перед встречей «Большой тройки» совещания.

Организация провинциальных управлений в советской зоне оккупации Германии

БЕРЛИН, 9 июля. (ТАСС). В газете «Берлинер цейтунг» было опубликовано на-днях сообщение об организации провинциальных управлений в Бранденбурге, Мекленбурге и Саксонии.

«За последние дни, — говорится в сообщении, — общественно-демократические организации провинций Бранденбурга, Мекленбурга и Саксонии обратились к советскому военному командованию с просьбой об организации провинциальных управлений и представили при этом список кандидатов на должности президентов и вице-президентов в управлении провинций.

Главнокомандующий советскими оккупационными войсками в Германии Маршал Жуков рассмотрел список выдвинутых кандидатов и утвердил их.

По провинции Бранденбург утверждены следующие лица: президентом управления провинции назначен д-р Штейнгоф, член социал-демократической партии, с 1928 по 1932 г. работал заместителем верховного президента в Восточной Пруссии. Первым вице-президентом утвержден Бернгард Бехлер, беспартийный; вторым вице-президентом — Эдвин Гериле, член компартии, бывший член рейхстага; третьим вице-президентом — Рюкерт, член социал-демократической партии, в прошлом работал в высшем школьном совете; четвертым вице-президентом — доктор Георг Реймак, демократ, в прошлом работал высшим правительственным советником.

Управление президента Бранденбургской провинции находится в городе Потсдаме и приступило к работе.

По провинции Мекленбург утверждены: президентом управления провинции Вилли Геккер, член социал-демократической партии, с 1920 по 1933 год избирался президентом ландтага. Первым вице-президентом утвержден Иоганнес Варнке, член компартии, бывший член ландтага; вторым вице-президентом — Меллер, беспартийный, в прошлом работал в сельскохозяйственной палате; третьим вице-президентом—Готфрид Грюнберг, член компартии, в прошлом работал в отделе народного образования.

Управление президента провинции Мекленбург находится в городе Шверин и приступило к работе.

В Саксонии президентом управления провинции утвержден Рудольф Фридрихс, член социал-демократической партии, в настоящее время работает обер-бургомистром города Дрезден. Первым вице-президентом утвержден Курт Фишер, член компартии; вторым вице-президентом — профессор Рихард Вольдт, член социал-демократической партии, с 1921 по 1923 год работал в прусском министерстве культуры; третьим вице-президентом — д-р Вильгельм Ленгардт, беспартийный, с высшим образованием, до 1933 года работал директором сельскохозяйственной палаты в Дрездене; четвертым вице-президентом — д-р Рейнгардт Уле, демократ, в прошлом работал высшим правительственным советником; пятым вице-президентом—Гергардт Ронер, член партии центра.

Управление президента федеральной области Саксонии находится в Дрездене и приступило к работе».

«Задачи новых провинциальных властей, — пишет газета «Берлинер цейтунг», — ясны: они носят политический и экономический характер. К политическим задачам относится прежде всего борьба против остатков фашизма. Само собой разумеется, — продолжает далее газета, — что провинциальные власти должны работать в тесном контакте с оккупационными властями и добросовестно выполнять их предписания». Главнейшими экономическими задачами газета считает восстановление и пуск промышленных предприятий, возобновление торговли и, прежде всего, обеспечение городов продовольствием.

ВОЙНА НА ТИХОМ ОКЕАНЕ

ЛОНДОН, 9 июля. (ТАСС). Как передает агентство Рейтер, штаб Об'единенного командования вооруженными силами союзников в юго-западной части Тихого океана сообщает, что американская авиация произвела налет на южную часть острова Кюсю и на остров Формозу. Американская авиация подвергла также бомбардировке арсенал близ Кантона и японские об'екты на островах Целебес и Ява.

На острове Борнео австралийские войска продолжают наступление в районах севернее и северо-восточнее Баликпапана. В районе залива Бруней австралийские войска продвинулись на три мили и достигли пункта Мембаткут.

НЬЮ-ЙОРК, 9 июля. (ТАСС). Как передает агентство Ассошиэйтед Пресс, базирующиеся на остров Иводзима самолеты американской истребительной авиации произвели налет на аэродромы Токио. Уничтожено 33, вероятно уничтожено 5 и повреждено 7 японских самолетов. Американская авиация потеряла семь самолетов.

Предстоящая ликвидация верховного командования экспедиционных сил союзников

ЛОНДОН. (ТАСС). Как сообщает корреспондент агентства Рейтер Бакли, находящийся при штабе верховного командования экспедиционных сил союзников, 13 июля войдет в силу решение о ликвидации верховного командования экспедиционных сил союзников и о роспуске штаба верховного командования. Как об'явлено в штабе, этот роспуск был отсрочен с целью произвести некоторые переброски войск и дать верховному главнокомандующему Эйзенхауэру возможность по возвращении из США проститься со своими главными командирами и со штабом. Генерал Эйзенхауэр, который после ликвидации об'единенного командования останется командующим вооруженными силами США на европейском театре, будет иметь под оперативным контролем 12-ю и 6-ю армейские группировки, 9-й авиакорпус, американские корабли в Европе и американские секции в представительствах верховного штаба во Франции, Дании, Голландии и Бельгии, Люксембурге и Норвегии.

Возвращение в США американских войск

ВАШИНГТОН. (ТАСС). Военное министерство США сообщило представителям печати, что из 68 американских дивизий, сражавшихся на европейском и средиземноморском театрах военных действий, 3 уже возвратились в Соединенные Штаты, 8 находятся на пути в США, 31—возвратится между августом и декабрем, 8—останутся в Европе в качестве оккупационных войск и 18 останутся в Европе, по крайней мере до января.

ПОПРАВКА

При приеме по радио Указа Президиума Верховного Совета СССР «Об амнистии в связи с победой над гитлеровской Германией» допущены ошибки.

В пункте «В» статьи 1-й Указа вместо слова «рассрочкой» следует читать «отсрочкой»; пункт «г» статьи 1-й Указа следует читать: «Лиц, осужденных за воинские преступления по статьям 193-2, 193-5, 193-6, 193-7, 193-9, 193-10»... и далее, как в тексте. Указ датирован 7 июля 1945 года.

Отв. редактор М. ПАВЛОВ.

Курская государственная филармония.
В помещении областного драмтеатра им. А. С. Пушкина
ГАСТРОЛИ
воронежского театра музыкальной комедии
ТЕРЕЗИНА

Кинотеатр им. Щепкина
ЧЕРЕВИЧКИ

Кинотеатр „Смена"
Освобождения Франция

ТРЕБУЮТСЯ:

◆ Курскому горторгу срочно—на постоянную работу: механики по автомашинам и котлам, шоферы, слесари, плотники, заведующий подсобным хозяйством, начальник отдела снабжения, завхоз, плановик и неквалифицированные рабочие мужчины и женщины. Принятые на работу обеспечиваются общежитием и столовой, двухразовое питание. С предложением обращаться по адресу: Курск, ул. Почтовая, 19. 124

◆ Курскому тресту Главмука—нач. материальной конторы, инженеры-строители. Обращаться: г. Курск, ул. Советская, 18-20. 147

Воронежский лесохозяйственный институт
Главного управления лесоохраны и лесонасаждений при СНК СССР
об'являет прием студентов на 1945—46 учебный год
на 1-й курс, старшие курсы и заочное отделение (на все курсы).
Приемные экзамены (с 1 по 25 августа) по следующим предметам: физике, химии, русскому языку и литературе.
Условия приема общие для всех вузов. Студенты обеспечиваются общежитием и столовой, все успевающие получают стипендию.
Прием заявлений с документами до 15 августа. Заявления с документами и запросы направлять по адресу: г. Воронеж, лесохозяйственный институт. ДИРЕКЦИЯ. 232

На основании решения исполкома Курского городского совета депутатов трудящихся от 15 мая 1945 года № 298, граждане г. Курска и прилегающих к нему слобод (кроме колхозников), имеющие в личном пользовании рабочий скот—лошадей, крупный рогатый скот—коров, волов и телят старше двух лет, а также велосипеды, лодки и ялики, **обязаны зарегистрировать не позднее 15 июля 1945 г.**, лошадей, велосипеды, лодки и ялики, в райкомхозах, а крупный рогатый скот в райфо по месту жительства.
При регистрации вносится сбор: с лошадей—200 руб. с головы, велосипедов—10 руб., лодок и яликов, используемых в виде промыслов для перевозки людей,—40 руб., в остальных случаях—10 руб. С головы крупного рогатого скота—40 руб. в год.
Лица, не зарегистрировавшие указанные выше транспортные средства и скот, подвергаются ответственности, а за несвоевременный взнос сбора налагается пеня. 282

Обоянское педагогическое училище **об'являет набор учащихся** в первый класс, на отделения дошкольное и школьное. Принимаются все граждане СССР в возрасте от 14 до 25 лет, имеющие образование в об'еме семилетней школы. Поступающие подвергаются экзаменам по русскому языку (устно и письменно) и арифметике (устно и письменно) в об'еме семилетней школы. Отличники принимаются без испытаний.
Прием заявлений до 15 августа.
К заявлению прилагаются: свидетельство об образовании (в подлиннике), свидетельство о рождении, автобиография, справка о состоянии здоровья.
При педучилище есть общежитие и столовая.
Заявления подавать по адресу: г. Обоянь, Курской обл. Педучилище. 279

ИЕ—62980. Типография газ. «Курская правда». Тир. 50.100. Зак. 2903.

Пролетарии всех стран, соединяйтесь!

КУРСКАЯ ПРАВДА

ОРГАН КУРСКОГО ОБКОМА ВКП(б), ГОРКОМА ВКП(б) И ОБЛАСТНОГО СОВЕТА ДЕПУТАТОВ ТРУДЯЩИХСЯ

№ 137 (7036) | 11 июля 1945 г., среда | Цена 20 коп.

ЗАБОТА О ШКОЛЕ— НАШЕ ОБЩЕЕ ДЕЛО!

Еще не кончились школьные занятия, как на всю область прозвучал призыв трудящихся Рыльского района:

«Мы обращаемся ко всем колхозникам, рабочим, комсомольцам и интеллигенции области с призывом...—сделать все для того, чтобы с начала нового учебного года наши дети пришли в светлые, хорошо оборудованные школы».

Призыв патриотов нашел горячий отклик в селах и городах нашей области. Тысячи людей пошли в добровольческие бригады по ремонту школ и заготовке топлива, около миллиона трудодней отчислили колхозники в фонд школы, более полумиллиона рублей на нужды школы внесли родители.

Там, где по примеру рыльцев за подготовку школ к занятиям взялась вся общественность, где помощь школе стала общим, подлинно народным делом, — там и успехи.

Вот Тербунский район. Колхозники решили в июне закончить подготовку школ к занятиям. Решение претворяется в дело. 390 колхозных мастеров пришли в школы и приступили к ремонту. Через месяц тербунцы сдали 26 полностью готовых к занятиям школ, а теперь ремонт заканчивается и в остальных 17 школах. 138 столов, 27 классных досок изготовили в районе за этот месяц. Завезено и топливо. На-днях тербунцы с полным правом могут сказать: «Наши школы готовы к встрече ребят!»

Тербуны—не единственный район, где проявляется подлинно народная забота о школе. В Воловском районе колхозники артели «День урожая и коллективизации» закончили ремонт Унковской начальной школы, привели в полный порядок классную мебель и изготовили недостающие парты. Колхозники артели «13 Красный Октябрь», Ленинского района, на свои средства строят школьное здание, и строят успешно. На стройку новых школ вышли колхозники и в Белгородском, Рыльском, Медвенском районах. Трудящиеся Волоконовки собрали на ремонт средней школы 32.000 рублей, заготовили более 100 кубометров дров, сами изыскали материал для поделки 90 парт.

Но везде ли так? В каждом ли районе, селе проявляется настоящая забота о школе, о детях, которые будут учиться в ней?

В Кривцовском, Ракитянском, Касторенском районах, например, до сих пор не отремонтировали ни одной школы. В Пристенском районе также не сумели привлечь общественность к подготовке школ к новому учебному году: там во многих колхозах даже не знают об обращении рыльских патриотов. Отсюда и результат: отремонтировано только 3 школы, топливо не завозится, плохо дело с мебелью. В школах района насчитывается парт и столов всего лишь на 1330 человек, а учащихся—5200. Даже если школы будут вести занятия в две смены, то две тысячи учащихся должны заниматься стоя. А между тем никто палец о палец не ударил, чтобы теперь уже начать изготовление парт и столов.

Эти факты не единичны. Еще во многих районах не взялись по-деловому за подготовку школ к занятиям. В результате в области еще не отремонтировано более двух с половиной тысяч школ, еще не завезено более 160 тысяч кубометров топлива. Тревожные цифры.

А ведь нужно не только починить школьный дом и привезти дрова. Надо позаботиться об оборудовании учебных кабинетов, снабдить школы наглядными пособиями, подготовить к зиме квартиры учителей. Надо сделать все, чтобы на качество учебной работы не сказались ни плохое помещение, ни низкая температура, ни бедность оборудования, ни недостаток мебели.

Большое и почетное дело! Но решить его не смогут только одни органы народного образования. Живое, активное участие в жизни школы, постоянное пристальное внимание к ним—дело всей общественности. Каждый рабочий, колхозник, служащий должен считать заботу о школе своим кровным делом—ведь в ней учится его ребенок, надежда нашей родины.

До начала учебного года осталось немного времени. И это время надо плодотворно использовать, чтобы школа встретила ребят подготовленной.

Оптико-механический завод № 69 им. Ленина Народного Комиссариата Вооружения

Директору завода—тов. КОТЛЯР, главному инженеру—тов. СКАРЖИНСКОМУ, парторгу ЦК ВКП(б) — тов. ГИЦЕЛЮ, председателю завкома — тов. РАЗУМОВСКОМУ, комсоргу ЦК ВЛКСМ—тов. ИВАНОВУ.

Поздравляю Вас, коллектив рабочих, инженерно-технических работников и служащих оптико-механического завода № 69 имени Ленина с большой производственной победой—успешным освоением производства военных оптических приборов и организацией массового их выпуска для Красной Армии и награждением в связи с этим завода орденом Ленина и лучших работников завода орденами и медалями Союза ССР.

Труд Вашего коллектива оказал большую помощь нашей доблестной Красной Армии в разгроме гитлеровской Германии и победоносном окончании войны.

Желаю дальнейших успехов в совершенствовании производства оптических приборов и организации выпуска их для нужд народного хозяйства.

И. СТАЛИН.

В Президиуме Верховного Совета СССР

За выдающиеся успехи в подготовке высококвалифицированных авиационных кадров Президиум Верховного Совета СССР наградил Ленинградскую Военно-Воздушную Академию Красной Армии орденом КРАСНОГО ЗНАМЕНИ.

За большую и плодотворную работу по политическому воспитанию и боевому совершенствованию личного состава Красной Армии и за активную мобилизацию красноармейцев, сержантов, офицеров и генералов на полный разгром фашистской Германии Президиум Верховного Совета СССР наградил газету «КРАСНАЯ ЗВЕЗДА» орденом КРАСНОГО ЗНАМЕНИ.

Председателю Государственного Комитета Обороны Генералиссимусу Советского Союза тов. СТАЛИНУ И. В.

Докладываем Вам, что за время Отечественной войны завод № 8 имени Калинина выпустил 20 тысяч пушек, а всего со дня основания завода выпущено 75 тыс. пушек.

Коллектив завода счастлив тем, что в руках славных артиллеристов Красной Армии созданная конструкторами нашего завода отечественная зенитная артиллерия успешно громила врага в воздухе и на земле.

Эвакуированный в 1941 году в глубь страны завод в трудных условиях, не прерывая выпуска артиллерии, выстроен заново.

За время Отечественной войны производительность труда рабочих выросла в три раза, затраты времени на пушку снижены в два раза.

За это же время освоено производство двух мощных самоходных пушек.

В настоящее время, наряду с выпуском артиллерии, завод совершенствует технику вооружения созданием более мощных образцов пушек и осваивает выпуск машин для нашего народного хозяйства.

Директор завода ФРАТКИН, главный инженер ТРИТКО, парторг ЦК ВКП(б) МЕЗЕНЦЕВ, пред. завкома ТАТЬЯНИН, комсорг ЦК ВЛКСМ ШУВАЕВ.

Завод № 8 имени М. И. Калинина Народного Комиссариата Вооружения

Директору завода тов. ФРАТКИНУ, главному инженеру тов. ТРИТКО, парторгу ЦК ВКП(б) тов. МЕЗЕНЦЕВУ, председателю завкома тов. ТАТЬЯНИНУ, комсоргу ЦК ВЛКСМ тов. ШУВАЕВУ.

Поздравляю Вас, рабочих, инженерно-технических работников и служащих завода с большой производственной победой—выпуском значительного количества артиллерии для Красной Армии и награждением в связи с этим завода орденом Отечественной войны I-й степени.

Созданная конструкторами Вашего завода мощная отечественная зенитная артиллерия успешно громила врага на земле и в воздухе.

Ваш самоотверженный труд оказал большую помощь нашей доблестной Красной Армии в разгроме гитлеровской Германии и победоносном окончании войны.

Желаю Вам новых успехов в деле дальнейшего совершенствования и выпуска артиллерии для Красной Армии и оборудования для нашего народного хозяйства.

И. СТАЛИН.

УКАЗ

Президиума Верховного Совета СССР

О ПРИСВОЕНИИ ВОЕННОГО ЗВАНИЯ МАРШАЛА СОВЕТСКОГО СОЮЗА БЕРИЯ ЛАВРЕНТИЮ ПАВЛОВИЧУ

Присвоить военное звание МАРШАЛА СОВЕТСКОГО СОЮЗА БЕРИЯ Лаврентию Павловичу.

Председатель Президиума Верховного Совета СССР М. КАЛИНИН.

Секретарь Президиума Верховного Совета СССР А. ГОРКИН.

Москва, Кремль. 9 июля 1945 г.

О ПРИСВОЕНИИ ВОИНСКОГО ЗВАНИЯ ГЕНЕРАЛА АРМИИ МЕРКУЛОВУ ВСЕВОЛОДУ НИКОЛАЕВИЧУ

Постановление Совета Народных Комиссаров Союза ССР.

Совет Народных Комиссаров Союза ССР постановил:

присвоить установленное Указом Президиума Верховного Совета СССР от 7 мая 1940 года воинское звание генерала армии МЕРКУЛОВУ Всеволоду Николаевичу.

Председатель Совета Народных Комиссаров Союза ССР И. СТАЛИН.

Управляющий делами Совнаркома СССР Я. ЧАДАЕВ.

Москва, Кремль. 9 июля 1945 г.

Указ

ПРЕЗИДИУМА ВЕРХОВНОГО СОВЕТА СССР.

О званиях, форме одежды и знаках различия начальствующего состава Народного Комиссариата Внутренних Дел и Народного Комиссариата Государственной Безопасности СССР

В отмену § I Указа Президиума Верховного Совета СССР от 9 февраля 1943 года об установлении для начальствующего состава органов Народного Комиссариата Внутренних Дел специальных званий Президиум Верховного Совета СССР ПОСТАНОВЛЯЕТ:

1. Ввести для начальствующего состава органов Народного Комиссариата Внутренних Дел и Народного Комиссариата Государственной Безопасности СССР воинские звания, установленные для офицерского состава и генералов Красной Армии.

2. Ввести для генералов войск и органов НКВД и НКГБ форму одежды и знаки различия, установленные для генералов Красной Армии и адмиралов Военно-Морского Флота.

ПРИМЕЧАНИЕ. Для офицерского состава войск и органов НКВД—НКГБ существующие форма одежды и знаки различия сохраняются.

3. Установить, что все решения Правительства СССР о правах и льготах для офицерского состава и генералов Красной Армии, адмиралов Военно-Морского Флота распространяются на офицерский состав, генералов и адмиралов войск и органов НКВД—НКГБ.

4. Народному Комиссару Внутренних Дел и Народному Комиссару Государственной Безопасности СССР произвести переаттестование высшего начальствующего состава органов НКВД—НКГБ, руководствуясь при этом тем, что лицам, имеющим специальные звания комиссаров государственной безопасности, присваиваются соответствующие генеральские звания.

Проект Постановления о присвоении генеральских званий работникам НКВД—НКГБ представить на утверждение Совета Народных Комиссаров СССР.

Председатель Президиума Верховного Совета СССР М. КАЛИНИН.

Секретарь Президиума Верховного Совета СССР А. ГОРКИН.

Москва, Кремль. 6 июля 1945 г.

По родной стране

Памятник Зое Космодемьянской

На Ленинградском заводе „Монумент-скульптура" закончена отливка и чеканка трехметровой бронзовой статуи Зои Космодемьянской, исполненной лауреатом Сталинской премии скульптором Н. Е. Манизером. В ближайшее время статуя будет отправлена для установки в город Тамбов.

Соревнование металлургов в честь Победы

Сталевары двух мартеновских цехов Кузнецкого металлургического комбината имени Сталина за шесть дней нового полугодия выполнили сверх программы около 1000 тонн металла.

Колхозная грязелечебница

В сельхозартели „Вперед" открылась первая в Свердловской области колхозная грязелечебница. Здравница создана на базе местных сапропелевых грязей.

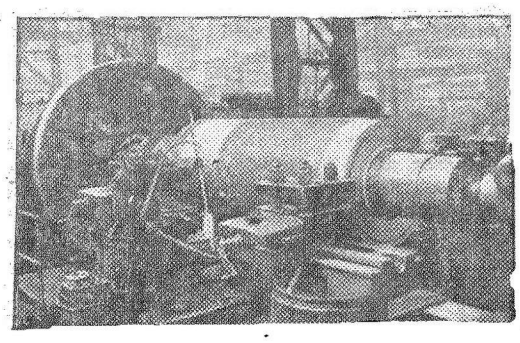

Уралмашзавод производит оборудование для промышленных предприятий, пострадавших от немецких захватчиков.

На снимке: обточка вала блюминга для Макеевского завода в Донбассе.

Фото Ж. Берланда.

КОНКУРС НА ЛУЧШУЮ ДЕТСКУЮ КНИГУ

Закончился третий тур конкурса на лучшую художественную книгу для детей, об'явленный Наркомпросом РСФСР. Поступило 135 рукописей на тему Великой Отечественной войны, исторические повести и романы, много сказок, научно-популярные работы.

Среди участников конкурса, помимо видных московских поэтов и прозаиков, — молодые писатели братских республик.

Установлены 11 премий: первая в 35 тыс. рублей, вторая—в 20 и третья—в 10 тысяч рублей. Кроме того, будут выданы поощрительные награды в размере 3—7 тыс. рублей.

Новый фильм „Это было в Донбассе"

В Комитете по делам кинематографии при Совнаркоме СССР состоялся просмотр нового художественного фильма „Это было в Донбассе" по сценарию Б. Горбатова, М. Блеймана и С. Антонова. Ставил картину лауреат Сталинской премии Л. Луков.

В ближайшие дни фильм выходит на экраны страны.

Гейзеры на Камчатке

На Камчатке, в глубоком узком ущелье гор. научные работники Проноцкого заповедника обнаружили сотни горячих источников—мощных гейзеров — единственных на территории СССР. Протекающая здесь река названа Гейзерной.

Наибольший из гейзеров—„Великан" имеет диаметр выходного отверстия три метра на полтора. Его извержение представляет грандиозное зрелище. Столб кипятка и пара взлетает в высоту на 80 метров.

Адмирал Нахимов

К 90-летию со дня смерти

1855—12 июля—1945

Имя выдающегося русского флотоводца — адмирала Павла Степановича Нахимова олицетворяет тот легендарный героизм, на который способны русские люди, когда дело идет о защите интересов Отечества. Боевые дела флотоводца — яркое свидетельство замечательных моральных и военных качеств русских моряков. При нем русский парусный флот дал миру образцы блестящих побед в морских сражениях и как бы завещал идущему ему на смену паровому флоту свои славные традиции, особенно выразившиеся во время первой севастопольской обороны.

Нахимов родился 23 июня 1802 года. Окончив одним из первых морской корпус, молодой офицер совершил длительное кругосветное плавание. Он с самого начала своей флотской службы проявил большую любовь к морю, к военному кораблю, к увлекательному и суровому укладу корабельной жизни. Решающее влияние на формирование будущего флотоводца оказал его учитель адмирал М. П. Лазарев. Это был один из знаменитых деятелей русского флота первой половины XIX века, преобразователь Черноморского флота, создатель передовой по тому времени школы воспитания и обучения русских военных моряков. Лазарев, вопреки господствовавшему во флоте палочному режиму, прививал морякам любовь к службе, воспитывал в них чувство воинского долга и чести и на этой основе добивался высокой дисциплины и образцовой подготовки личного состава. Из этой-то лазаревской школы и вышли Нахимов, Корнилов, Истомин и другие прославленные адмиралы и офицеры русского флота.

Первое боевое крещение Нахимов получил в 1827 году на корабле «Азов» в наваринском бою. Молодой лейтенант Нахимов находился во время боя при управлении парусов и командовал орудиями на баке. В сохранившемся списке с представлением Нахимова, как отличившемся в сражении, к награждению орденом и следующим чином говорится, что он «действовал с отличной храбростью». После наваринского сражения, по ходатайству Лазарева, Нахимов был назначен командиром захваченного у турок корвета, названного русскими в честь победы — «Наварин». Вскоре имя Нахимова, как командира корабля, становится популярным во флоте. Любой корабль, на который он назначался командиром, всегда выделялся прекрасной боевой выучкой офицеров и матросов, образцовой дисциплиной, примерным поведением людей и необычайной для того времени дружбой всей команды.

В январе 1834 года Нахимов по просьбе Лазарева был переведен на Черное море. В течение 20 лет он плавал на кораблях Черноморского флота в качестве командира корабля, командира отряда судов и затем командующего эскадрой. И с каждым годом росли его популярность, его авторитет в массе офицеров и матросов. Служить на кораблях под командованием Нахимова они считали для себя счастьем. Лазарев говорил о Нахимове, что он «душою чист и любит море». Действительно, Нахимов был человеком кристальной честности и выше всего считал как для себя, так и для других, долг честного служения Родине и флоту. Окружающие уважали в Нахимове его военный талант, командирскую волю, решительность и храбрость. Он был требователен по службе, но эта требовательность сочеталась в нем с большой сердечной добротой и чуткостью. Нахимов безгранично любил Россию, хорошо понимал и высоко ценил природные качества русского матроса — ум, сметливость, храбрость. Матросы — основная сила флота, «вот кого,— говорил он,—нам нужно возвышать, учить, возбуждать в них смелость, геройство, ежели мы не себялюбивые, а действительные слуги Отечества». От офицеров он требовал уважения к человеческому достоинству матросов, с которыми сам он был прост, хорошо знал их нужды и заботился о них. Поэтому и любовь матросов к Нахимову была всеобщей. Они видели в нем родного отца, были ему преданы и шли за ним в огонь и в воду.



В методах боевой подготовки флота Нахимов был верным последователем принципов, выработанных великим русским флотоводцем, современником Суворова —адмиралом Ушаковым. Из 39 лет своей морской службы Нахимов провел 17 лет в походах, воспитывая на своей эскадре настоящих военных моряков. Он добивался, чтобы на кораблях производилась быстрая постановка и уборка парусов, чтобы артиллеристы были хорошо натренированы в стрельбе из орудий. У командиров кораблей и офицеров он воспитывал инициативу, требовал решительных атак, сближения в бою на короткие дистанции и доведения сражения до полного разгрома врага. Труды Нахимова увенчались блистательной победой русского флота в синопском бою. Они обессмертили черноморских моряков и их любимого адмирала также и в героической обороне Севастополя в 1854—1855 гг.

В синопском сражении 18 ноября 1853 года флотоводческий талант Нахимова проявил себя в полном блеске. В жестокий шторм в течение нескольких дней эскадра Нахимова разыскивала в море турецкий флот и, наконец, настигла его в Синопской бухте. Флотоводец блокировал турецкий флот, отрезал все пути отступления, а с подходом подкрепления решительно атаковал его. Приказ, отданный перед боем по эскадре, показывает, какое большое значение в военном искусстве Нахимов отводил инициативе и взаимопомощи командиров в бою. Четко ставя задачи каждому кораблю и предусматривая возможное поведение флота противника, приказ гласил: «Все предварительные наставления при переменившихся обстоятельствах могут затруднить командира, знающего свое дело, а потому и предоставляю каждому совершенно независимо действовать по усмотрению своему, но непременно исполнить свой долг... Россия ожидает славных подвигов от Черноморского флота!»

В синопском бою русский флот полностью уничтожил флот противника, и сам командующий турецкой эскадрой адмирал Осман-Паша был взят в плен.

Настали дни героической обороны Севастополя, в которой Нахимов достойно заслужил славу национального русского героя. Вскоре после синопского сражения Англия и Франция разорвали с русским правительством дипломатические отношения, а в апреле 1854 года их флот появился на виду у Севастополя. В сентябре к берегам Крыма пришла целая армада кораблей противника. В Евпатории был высажен большой десант, и после проигранного русской армией альминского сражения неприятельские войска подошли к Севастополю и обложили город.

Обстановка сложилась так, что Черноморскому флоту пришлось затопить часть кораблей на рейде и этим преградить вход флоту противника в Севастопольскую бухту, а корабельную артиллерию, снятую с затопленных судов, свести на берег для сухопутной обороны. Команды кораблей были влиты в Севастопольский гарнизон.

Главными организаторами обороны Севастополя явились Корнилов и Нахимов. Благодаря их неутомимой энергии вокруг Севастополя в короткий срок выросли оборонительные рубежи, были организованы и сплочены силы защитников города. Начальником обороны считался Корнилов, но он погиб в день первого штурма (5 октября 1854 года). После смерти своего боевого друга во главе обороны стал Нахимов. Опираясь на своих помощников, он с еще большим упорством продолжал укреплять оборону города, вдохновляя всех своей энергией и мужеством. Во время ожесточенных бомбардировок он неизменно находился на бастионах среди матросов и солдат и лично руководил отражением вражеских атак.

7 марта 1855 года героически погиб старейший друг Нахимова—контр-адмирал Истомин. Редели ряды защитников Севастополя, но их воля, мужество и стойкость крепли. Нахимовский призыв—«Имени русского достойно одно: победить или умереть!»—стал законом каждого, а постоянная близость любимого адмирала, его личный пример храбрости и презрения к смерти делали матросов и солдат непоколебимыми при самых ожесточенных вражеских атаках.

Здесь, на бастионах Севастополя, с особенной силой проявилось уменье Нахимова высоко поднять у матросов чувство национальной гордости и русской морской чести. Знаменателен в этом отношении его приказ защитникам Севастополя в связи с производством в адмиралы. «Матросы! — писал он в этом приказе,—мне ли говорить вам о подвигах на защиту родного нам Севастополя и флота? Я с юных лет был постоянным свидетелем ваших трудов и готовности умереть по первому приказанию; мы сдружились давно. Я горжусь вами с детства. Отстоим Севастополь! Убедите врагов, что на бастионах Севастополя мы не забыли морского дела, а только укрепили одушевление и дисциплину, всегда украшавшие черноморских моряков».

28 июня (старый стиль) Нахимов, как всегда, поехал на самый опасный бастион, чтобы своим присутствием поддержать стойкость его защитников. Напрасно его уговаривали не ехать туда. Но он отвечал на это: «Когда едешь на бастион, так веселее дышишь». Во время осмотра бастиона он вышел из укрытия и был смертельно ранен неприятельской пулей. Через два дня, не приходя в сознание, он умер. Нахимова похоронили в одном склепе с его учителем Лазаревым и ближайшими друзьями-героями Севастополя — Корниловым и Истоминым.

Советский народ, наш военно-морской флот высоко чтут память горячего патриота Родины, национального героя адмирала Нахимова. В знаменательные дни изумительной обороны Севастополя от немецко-фашистских захватчиков советские моряки и все защитники города своим беззаветным героизмом и легендарной храбростью свято сохранили и умножили славные традиции нахимовских богатырей.

Наше правительство учредило ордена и медали Нахимова. Ими награждены храбрейшие и искуснейшие в бою советские моряки. Созданы нахимовские училища, где обучаются самые юные моряки, которые будут потом офицерами доблестного советского военно-морского флота. Верные славным боевым традициям русского флота, они высоко понесут вперед великое, непобедимое знамя Ленина—Сталина.

Капитан I ранга
П. МОРОЗОВ.

ПАРТИЙНАЯ ЖИЗНЬ

Райком и первичные партийные организации

В Глушковской партийной организации после XV пленума обкома ВКП(б) заметны значительные перемены в постановке организационно-партийной работы. Мы укрепили руководящие кадры первичных партийных организаций, выдвинув на работу инициативных и энергичных коммунистов. Так, например, в совхозе им. Микояна было вновь избрано бюро, секретарем которого стал т. Жиряков —механик МТС. Секретарем парторганизации Карыжского сельсовета избран т. Краевецкий, работавший раньше избачом, а затем председателем сельсовета. В первичной парторганизации Кобыльского сельсовета освобожден от работы секретарь т. Иванов, не оправдавший доверия коммунистов. Вместо него избран старый член партии т. Шкалета, пользующийся большим уважением в колхозах.

Бюро райкома постоянно следит за работой первичных парторганизаций, учит молодых секретарей, направляет их деятельность. Почти каждый месяц бюро райкома обсуждает их отчеты о выполнении решений XV пленума обкома ВКП(б) по руководству хозяйством и о работе парторганизаций.

О том, как мы помогаем первичным организациям и выполняем собственные решения говорит следующий факт. 19 февраля бюро райкома слушало отчет секретаря парторганизации сахзавода им. Калинина тов. Татаринова о выполнении решений XV пленума обкома ВКП(б).

В работе этой организации были большие недочеты. На них указало бюро райкома в своем решении по отчету т. Татаринова. После этого орготдел райкома взял это решение под особый контроль и помог коммунистам завода его выполнить. Как мы это сделали? Прежде всего, в первичной парторганизации стали чаще бывать руководящие работники райкома партии. Секретари райкома прочли там ряд лекций в помощь изучающим историю ВКП(б). Так, т. Даниленко читал лекцию на тему: «О работе В. И. Ленина «Шаг вперед, два шага назад», т. Кривошеев — «Германский разбойничий империализм—злейший враг человечества», пропагандист т. Бобровская дважды беседовала с коммунистами о политическом самообразовании, помогла организовать учебу; орготдел помог упорядочить партийное хозяйство, наладить учет членских взносов. Сейчас парторганизация сахзавода им. Калинина является одной из лучших в районе.

Бюро райкома слушало также доклады секретарей парторганизаций т. Лобода — о руководстве ефремовскими звеньями в сухиновских колхозах, т. Исаева—о выполнении решения бюро райкома ВКП(б) о развитии общественного животноводства в колхозе «Червоный шлях», т. Скульского —о работе первичной парторганизации при Уполнаркомзаге.

Кроме этого, отчеты секретарей парторганизаций сахзавода имени Калинина, Волфинской МТС, Марковского сельсовета о выполнении решений XV пленума обкома ВКП(б) обсуждались на районном партийном собрании. Коммунисты резко критиковали их работу и вместе с этим рассказывали, как сами выполняют решения XV пленума обкома ВКП(б). Собрание наметило конкретные мероприятия по проведению весеннего сева в сжатые сроки, на высоком агротехническом уровне.

Какие же изменения произошли в организационно-партийной и партийно-политической работе в Глушковском районе за последние 6 месяцев? Если в декабре 1944 года в районе было всего лишь 17 первичных парторганизаций, то в июне их стало 27. На всех предприятиях, в МТС и в совхозе теперь есть первичные парторганизации. Они неплохо ведут политико-массовую работу и помогают директорам предприятий в выполнении государственных планов. Раньше из 21 сельсовета только в 6 были первичные парторганизации. Сейчас они имеются в 14, а 19 сельсоветов возглавляют коммунисты.

10 новых первичных парторганизаций созданы после того, как райком ВКП(б) послал 14 коммунистов из районного партийного актива и инвалидов Отечественной войны на работу председателями колхозов и сельсоветов.

Ежемесячно проводятся семинары, на которых секретари райкома, заведующие отделами и инструктора выступают с докладами по теоретическим и организационно-партийным вопросам, как-то: «Об уставе ВКП(б)», «Первичная парторганизация — основа партии», «Подготовка партийных решений и проверка их исполнения», «О постановке учета и отчетности в первичных парторганизациях», «О подготовке партийных собраний и организации выполнения решений» и т. д. На семинарах, которые, как правило, созываются в конце месяца, секретари парторганизаций знакомятся с планом работы бюро райкома на следующий месяц, с важнейшими решениями обкома и райкома ВКП(б). Это помогает им правильно планировать свою работу.

Что дали нам эти семинары? Сейчас в большинстве партийных организаций наведен порядок в партийном хозяйстве. Аккуратно, в установленные сроки, секретари представляют отчеты в райком, регулярно проводятся партийные собрания, на которых коммунисты обсуждают жизненные важнейшие хозяйственно - политические вопросы.

Раньше секретари совсем не выступали на районных партийных собраниях, а если президиум вызывал их, то они говорили робко и не по существу. Сейчас чувствуется большой идейный рост не только секретарей первичных парторганизаций, но и коммунистов. Это показало проведенное 20 июня районное партийное собрание, которое обсуждало вопросы «О мерах по устранению нарушений Устава сельхозартели» и «О состоянии и задачах партийной пропаганды и агитации в районе». На этом собрании в прениях выступили 6 секретарей первичных парторганизаций.

Глушковская партийная организация, проводя партийно-политическую работу среди колхозников, добилась серьезных успехов в руководстве хозяйством и особенно в проведении весеннего сева. Есть еще, конечно, и недочеты в оргпартработе: слабо мы воспитываем кандидатов партии, комсомольцев, мало работаем с беспартийным активом. Инструктора райкома все еще недостаточно помогают малочисленным парторганизациям.

Но мы стараемся эти недочеты исправить и примем все меры к тому, чтобы еще выше поднять уровень организационно - партийной работы, мобилизовать всех коммунистов и трудящихся района на успешное проведение уборки урожая.

М. ЧЕРНЫШЕВА,
зав. оргинструкторским отделом Глушковского райкома ВКП(б).

Колхозники ремонтируют мельницы

Скоро на колхозные мельницы поступит зерно нового урожая. И колхозники сельхозартели «Майский путь», Воловского района, готовясь к встрече урожая, заканчивают строительство новой водяной мельницы. Материалы для строительства найдены на месте.

В колхозе «Ударник», Александровского сельсовета, водяная мельница уже готова к помолу зерна.

Заканчивается ремонт водяных мельниц в колхозах Воловского и Большовского сельсоветов.

НА ТЕМЫ ДНЯ

Членский партийный взнос

Член партии Аспидов, директор пищекомбината Ленинского района гор. Курска пришел на-днях в райком ВКП(б) и уплатил членские взносы сразу за 3 месяца. На вопрос, почему такая неаккуратность, Аспидов ответил лаконично: «Было некогда». Некогда было во-время уплатить членские взносы кандидату партии директору дрожжевого завода Миронюку и другим коммунистам-одиночкам, живущим и работающим в двух-трех кварталах от райкома партии.

«Если просрочить взносы в партию на месяц и два,—говорит М. И. Калинин,—для партии это существенного значения иметь не будет, от этого ее денежная касса не пострадает... Не в этом дело. А дело в том, что если вы не вносите партийных взносов своевременно, то это значит, что вы не думаете о партии, что вы к партийным обязанностям относитесь спустя рукава. Тот же, кто к партийным обязанностям, да еще к таким простым, строго организационным, как внесение партийных взносов, относится таким образом,—у того, значит, партия не сидит глубоко. Ведь тот, кто думает о партии, для того внесение партийных взносов — удовольствие, потому что этим он, как бы устанавливает материальную связь с партией, как будто бы к ней прикасается».

К сожалению, в ряде партийных организаций политическое значение уплаты партийного взноса сплошь и рядом снижается. Этим об'ясняются серьезные недочеты, на которые совершенно правильно указал ЦК ВКП(б).

В постановлении обкома ВКП(б) от 21 июня 1945 года говорится: «Райкомы партии не уделяют должного внимания вопросам учета поступления членских взносов, в результате многие секретари первичных парторганизаций Иванинского, Новооскольского, Щигровского, Глушковского и других райкомов неправильно взимают членские взносы, несвоевременно сдают их в сберкассу, небрежно ведут ведомости по сбору членских взносов». А все это не воспитывает у членов и кандидатов партии чувства партийного долга.

Не уплатить своевременно партийные взносы для отдельных товарищей стало делом обычным, а секретари парторганизаций вместо того, чтобы обсудить поведение таких коммунистов на партийном собрании, на бюро райкома занимаются нелепым «уговариванием». Секретарь парторганизации Новооскольского райисполкома Третьяков 4 месяца таким образом уговаривал коммунистов Кучина и зав. райземотделом Рудого и с трудом добился толку. Это возмутительное безобразие.

Зав. орготделом Конышевского райкома ВКП(б) т. Любкин заверяет, что состояние уплаты членских взносов в районе обсуждается на партийных собраниях, коммунистам прививается чувство дисциплины. Но что стоит это формальное обсуждение и эта «прививка», если половина организации в мае не уплатила партийных взносов. Казалось бы, это должно было заставить секретарей райкома лично заняться этим вопросом, но в Конышевке ограничились одним совещанием секретарей парторганизаций, доклад на котором сделал... заведующий учетом.

Выполнить решение ЦК и обкома ВКП(б), навести полный порядок в уплате членских взносов —первейший долг каждой организации, каждого партийного руководителя.

Хорошему урожаю—хорошие дороги

Месячник ремонта дорог и мостов, об'явленный с 15 июня, в большинстве районов проходит неплохо. Организованы люди, привлечен транспорт. На ремонтируемые дороги вывозится много песка, камня, леса. В дорожных бригадах Тербунского района ежедневно работают 150 чел. и 19 лошадей; в Волоконовском районе капитально отремонтировано 15 километров дорог, а на 28 км.—произведен текущий ремонт. Успешно проходит месячник в Солнцевском, Прохоровском, Льговском, Старооскольском и многих других районах.

Совершенно не развернуты дорожные работы в Томаровском, Стрелецком, Бесединском, Тимском и Горшеченском районах. Райисполкомы и дорожные отделы этих районов пока еще ничего не сделали для улучшения дорог.

Месячник был об'явлен именно на период, наиболее благоприятный для дорожных работ. Упустить теперь время—значит много потерять. К уборке урожая все работы по ремонту дорог должны быть закончены.

ДЛЯ ДЕТЕЙ-СИРОТ

Теплой заботой и вниманием окружили комсомольцы Алексеевской средней школы детей фронтовиков, отцы которых погибли в боях с немецкими захватчиками. Комсомольцы уже собрали для сирот 520 кгр. картофеля, 340 штук яиц.

Ю. ГОЛУБЯТНИКОВ.

Октябрьский район.

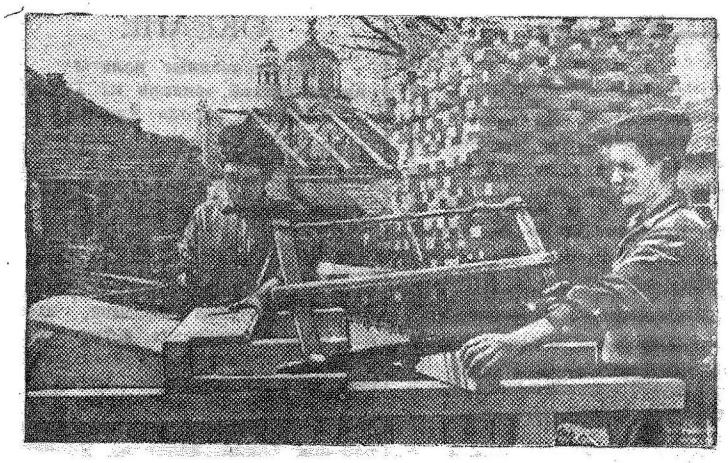

Курская мебельная фабрика к началу уборки выпускает партию веялок.

На снимке: стахановцы А. Хардиков и В. Кусакин монтируют веялку. Оба ежедневно вдвое перевыполняют нормы.

Фото В. Строева.

Достойно встретим доблестных защитников Родины

(БЕСЕДА С ЗАМЕСТИТЕЛЕМ ПРЕДСЕДАТЕЛЯ ИСПОЛКОМА КУРСКОГО ГОРСОВЕТА т. БАЛАЛАЕВЫМ)

Скоро в Курск прибудут первые группы демобилизованных воинов Красной Армии. Мы принимаем все меры к тому, чтобы достойно встретить доблестных защитников Родины.

Для организованной встречи прибывающих на ст. Курск и на пересыльном пункте вводится круглосуточное дежурство депутатов горсовета и райсоветов. Из числа советско-партийного актива выделяется группа наиболее подготовленных докладчиков для проведения бесед с демобилизованными о международном положении, о героической работе рабочих, колхозников, интеллигенции в тылу в годы Отечественной войны.

Для культурного обслуживания прибывающих воинов привлекаются лучшие коллективы художественной самодеятельности, артисты областной филармонии, выделяется специальный фонд газет и журналов.

На станции Курск подготовлено общежитие для демобилизованных офицеров на 30 человек и, кроме того, в течение июля должно быть подготовлено такое же общежитие для младшего начсостава и бойцов на 100 человек. Для временного размещения демобилизовачных в Кировском районе отведено помещение школы № 6. Кроме того, в Курске не позднее 15 июля открывается общежитие для демобилизованных на 50 человек и такие же общежития на 10 человек каждое дополнительно оборудуются во всех районах города. Уличкомы выделяют для демобилизованных по одной—две комнаты.

Сейчас в Курске закончен текущий ремонт 492 квартир семей военнослужащих. Начальнику горжилуправления тов. Сукову предложено не позднее 1 сентября отремонтировать еще 203 квартир для демобилизованных. К июле будет проверен весь жилой фонд, сохраненный за семьями военнослужащих и там, где нужно, будут приняты меры к ремонту. Горторгу предложено к 20 августа заготовить 200 кубометров дров и 300 тонн торфа.

В самые ближайшие дни на станции Курск, при горвоенкомате и на пересыльном пункте открываются для демобилизованных специальные буфеты.

Горкомом партии и исполком горсовета предложили всем руководителям предприятий и учреждений в месячный срок обеспечить всех демобилизованных работой с учетом специальности, приобретенной ими в армии. Приняты необходимые меры, чтобы обеспечить внеочередную и быструю выдачу паспортов, прописку демобилизованных. Организуются мастерские бытового обслуживания специально для демобилизованных.

К 25 июля должен быть закончен учет семей демобилизованных, нуждающихся в денежных кредитах и лесоматериалах для строительства и восстановления своих жилищ.

На что рассчитывают в Кореневе?

В РАЙОНЕ ЕЩЕ МЕДЛЕННО ПАШУТ ПАРЫ

Всякий, кто проезжает мимо полей озимых культур ольговских колхозов, с завистью говорит:

— Вот это хлеба—море настоящее! Хлеба будет вдоволь.

Особо радуют глаз рожь и пшеница колхоза «Красная звезда».

— Особых «секретов» в том, что мы получаем стопудовые урожаи ржи и пшеницы нет,—говорит председатель передового колхоза «Красная звезда» т. Самойлов.—Все дело только в том, что мы во-время поднимаем пары, заботливо ухаживаем за ними.

Возразить никак нельзя. В «Красной звезде», как и во всех других колхозах Ольговки, пар был поднят во-время, по-хозяйски обработан. Озимые были посеяны в лучшие сроки. А ведь все работы выполнялись на коровах. И нынче ольговские колхозники по-настоящему заботятся об урожае будущего года. К первым числам июля ольговцы уже полностью завершили под'ем паров, площадь которых равняется теперь довоенной.

Прекрасный пример. И все же в большинстве колхозов района не переняли опыт лучших и допустили вредную передышку после весеннего сева. Колхозы Гордеевского сельсовета закончили сев еще в мае. Но пары пахать начали во второй половине июня. За полмесяца здесь из 670 га по плану вспахано... 89 га при наличии 400 коров. На коровах почти не пашут во всех 4 гордеевских колхозах.

Другой сельсовет, который тянет весь район вниз по выполнению плана под'ема паров,—Обуховский. Обуховские колхозы выполнили план вспашки только на 14,2 процента. Здесь также вместо того, чтобы настойчиво внедрять индивидуальную сдельщину и использовать на пахоте всех коров, тратят время на доказательства... невозможности пахать на коровах.

В районе можно насчитать еще до десятка колхозов, которые вообще не приступали, а только думают начинать вспашку паров. К числу таких относятся толпинские колхозы «Большевик» и «Красноармеец», кореневский колхоз «Интернационал» и другие.

В прошлом году в Кореневском районе осенью сеяли до морозов. В результате добрых пять сотен гектаров озимых погибли, и их пришлось пересевать.

Чего ждут и на что рассчитывают в Кореново—непонятно.

С. БЕЛОУСОВ,
редактор районной газеты.

Дело комсомольских рук

ЧЕРЕМИСИНОВСКИЕ КОЛХОЗЫ ВОЗВОДЯТ ПОСТРОЙКИ ИЗ САМАНА

Если бы человек, побывавший в Черемисиновском районе до войны, проехал по селам и полям сейчас, он бы многое не узнал. Продолжительное время здесь была линия фронта, и немцы варварски уничтожали и жилые дома, и колхозные постройки, которыми славился район до оккупации, и немногочисленные леса. Отступая, они жгли все, что еще случайно уцелело.

Колхозы лишились всех общественных помещений. И пока артели становились на ноги, возрождая в первую очередь полеводство, отсутствие помещений было еще мало заметно. Но теперь, когда посевные площади уже почти освоены, ожидается обильный сбор зерна, когда в каждом колхозе заведен различный скот, развивать хозяйство без построек становится невозможным.

Да и сил у колхозов стало больше. Вот почему колхозники с таким большим интересом отнеслись к призыву льговской артели «Борьба» — быстрее восстановить общественные постройки. Обсуждение этого обращения в колхозах носило очень деловой характер: колхозники взвешивали возможности и, исходя из них, намечали, что они построят в этом году.

Но развернуть большое строительство в районе, где нет леса, нелегко. Из чего же строить? И на этот вопрос первыми ответили колхозники Покровского сельсовета.

Там обсуждали обращение льговцев. На собрании выступил старый колхозник тов. С. Н. Хмель.

— У нас кругом глина, а из глины можно сделать замечательный саманный кирпич. Исстари строили из самана крепкие постройки. Берусь за это дело и обучу молодежь!

Тут же создали из добровольцев молодежную бригаду. В нее вошли комсомольцы В. Берлизов, Ф. Горлатых, М. Губарева и другие. Решили строить из самана конюшню, свинарник, кузницу и контору. Самана надо немало. Хмель расставил ребят так, чтобы работа шла по конвейеру. В бригаде 10 человек: трое заготовляют и доставляют глину, один подвозит воду. Двое—работают формовщиками, делают кирпич. Мария Губарева следит за сушкой кирпича. Трое: В. Берлизов, Д. Звягин, Ф. Горлатых под наблюдением т. Хмеля кладут стены. За короткое время поставлены добротные стены свинарника, сотни саманных кирпичей приготовлены для строительства конторы колхоза. Очень большое дело вершат покровские комсомольцы.

Но стены—это еще не все. Для перекрытий нужен лес. И его сумели найти в Покровском. Председатель сельсовета тов. И. Г. Токмаков собрал сельский актив: комсомольцев, стариков, женщин.

— Подскажите, как выйти из положения,—обратился он.

Активисты выручили. Почти в каждом дворе есть бревна, доски. «Позаимствуем колхозу, — говорили активисты.—Сначала —мы, а за нами и другие последуют». И вскоре нашелся лес для перекрытий и стропил. А за крышей дело не станет—соломы будет много.

Когда мы рассказали о делах, которые затеяли покровцы, этим заинтересовались в других колхозах. В Покровское прибывали ходоки. Из артели «Красный пахарь», за 20 километров, пришел комсомолец Николай Дремов.

— Леса у нас нет, а из самана строить не умеем. Вот и послали поучиться.

Паренек быстро усвоил, как делать саман. Возвратившись домой, с помощью председателя сельсовета т. Ледовского, он создал молодежную бригаду и вывел на стройку 12 подростков. Вскоре появился саман. На месте разрушенного телятника комсомольцы сложили стены, подготовили перекрытия, и телятник на 40 голов теперь уже готов.

Опыт покровцев подхватили 34 колхоза. В них созданы строительные бригады, преимущественно из подростков. Но мы учитывали, что им нужны хорошие руководители. И они также нашлись почти в каждом колхозе. Когда заговорили о строительстве, в колхозе «Красная заря» взялся за это дело колхозник тов. Е. Е. Голубь. Он оказался замечательным мастером. Со своими молодыми помощниками он уже поставил из самана стены для овчарника и начал класть стены для свинарника. В колхозе «Светлый путь» возглавил строительную бригаду 77-летний плотник И. А. Морозов. Его бригада построила овчарник.

Сейчас ведут строительство почти все колхозы. Комсомольская организация района активно взялась за это дело. Неоценима помощь стариков. Мы поручили сельским советам интересоваться строительством повседневно, следить за тем, чтобы правления колхозов оказывали бригадам всемерную помощь.

Строительство началось успешно, и этот успех об'ясняется тем, что колхозы сумели изыскать строительные материалы на месте. Саман стал незаменимым материалом. Но впереди еще много дела. Наши бригады будут работать до тех пор, пока все намеченные к стройке помещения не будут закончены в каждом колхозе. И уже в нынешнем году наш район обогатится многими новыми помещениями.

Ф. ВОРОБЬЕВ,
председатель Черемисиновского райисполкома.

Курск—Тула—Калуга

ПОБЕДА КОМАНДЫ СПАРТАКОВЦЕВ КУРСКА.

7 и 8 июля на курском стадионе «Динамо» проходили зональные соревнования по легкой атлетике спортобщества «Спартак» В соревнованиях приняли участие команды трех городов—Курска, Тулы и Калуги.

Лучших результатов добилась команда Курска. Из 8 возможных первых мужских мест куряне заняли 6, из 7 первых женских мест—4.

Немало первых мест принадлежит курянке Н. Р. Гриневой. Она дальше других участниц соревнований метнула ядро (9,57 метра), диск (26.02 метра), завоевала первенство по прыжкам в длину (4,64 метра). Гринева в беге на 800 метров установила новый областной рекорд (2 минуты 30,5 секунды) и разделила с Постниковой и Засыпкиной (Тула) первое, второе и третье места по прыжкам в высоту (1,25 метра).

В женской эстафете 4 х 100 метров победительницей вышла группа курянок (Гринева, Булатникова, Красноружская, Соколова), показавшая время 56,1 секунды и перекрывшая прежний областной рекорд. Курянка Булатникова дальше всех метнула копье (25,27 метра).

В беге на 100 метров лучшего результата (13,3 секунды) достигла Засыпкина (Тула). На втором месте Гринева (13,5 секунды), на третьем Л. М. Красноружская (14,1 секунды).

Из мужчин стометровую дистанцию быстрее всех пробежал курянин Макаров (12,1 секунды). Ему же принадлежит и лучший результат в беге на 1500 метров (4 минуты 48,2 секунды) и в беге на 400 метров (56,1 секунды). Кроме того, Макаров завоевал первенство по прыжкам в высоту (152,5 см.), по прыжкам в длину (5,97 метра), по метанию диска (28,65 метра).

Победителями в мужской эстафете 4 х 100 метров также оказались куряне Синкевич, Макаров, Каменев, Лобанов (49,9 секунды).

Команда Курска, как победительница в соревновании трех городов, примет участие во всесоюзных легко-атлетических соревнованиях спортобщества «Спартак», которые будут проходить в Днепропетровске 25—29 июля.

Солнечное затмение 9 июля

РЫБИНСК

Рыбинск оказался в зоне полного солнечного затмения. Еще 21 июня сюда приехала экспедиция Московского астрономического института им. Штернберга, возглавляемая доцентом Е. Я. Бугославской. В состав экспедиции входили член-корреспондент Академии наук профессор А. А. Михайлов, директор Львовской обсерватории профессор Рибка, доцент Н. Н. Парийский и др.

На левом берегу Волги, на площадке возле 16-й средней школы заблаговременно начали сооружать павильоны, устанавливать сложную аппаратуру для наблюдения предстоящего затмения.

Профессор Михайлов и его сотрудники установили специально сконструированную огромную фотокамеру, в которой могут свободно уместиться два человека. При помощи этой камеры можно было проверить так называемый эффект Эйнштейна, т. е. отклонение лучей звезд, проходящих возле солнца.

При помощи спектрографа очень большой светосилы, оригинально сконструированного Парийским, предполагалось разложить сияние солнечной короны на ее составные цвета и выяснить еще не полностью разрешенную проблему свечения разряженной среды, окружающей солнце.

9 июля экспедиция в полной готовности ждала второй половины дня, когда начнется солнечное затмение.

С утра небо начало хмуриться. Вскоре его заволокли тучи. А потом разразилась гроза.

Трудно передать волнение астрономов в эти часы. Однако перед началом солнечного затмения дождь утих. Быстрый ветер гнал по небу свинцовые облака. Порой оно очищалось и затем снова заволакивалось. Частное солнечное затмение началось, когда солнце за тучами не было видно. Все темнее и темнее становилось вокруг. Сгущались сумерки. Синяя тень падала на землю.

В 17 часов 19 минут началось полное затмение. С молниеносной быстротой сумерки сменила ночь.

Звездный хронометр звонко отсчитывал драгоценные для астрономов секунды полного солнечного затмения. В эти короткие доли времени доцент Парийский производил фотографирование лучей солнечной короны.

Ровно через 52 секунды небосвод начал светлеть. Рассеянный сквозь облака солнечный свет снова начал озарять землю.

ЧАПАЕВСК

В пригороде Чапаевска — поселке Губашево на специально оборудованной площадке солнечное затмение наблюдала экспедиция Всесоюзного астрономо-геодезического общества Академии наук СССР. Начальник экспедиции кандидат физико-математических наук т. Н. Я. Богуславская сообщила корреспонденту ТАСС:

— Наблюдению мешала облачность. К началу затмения солнце было покрыто слоисто-кучевыми облаками, и только в узких чертах иногда было просветление. До полной фазы солнце почти не появлялось. Перед полной фазой центр солнца сквозь облака появился за пять секунд. Тем не менее солнце было поймано на пластинку. Мы произвели три снимка.

После окончания полного затмения удалось сделать снимки частных фаз. Проведено фотографирование околосолнечных областей. Неблагоприятная погода не позволила полностью осуществить план наблюдений. Однако все, что было возможно, экспедиция сделала. Весь материал мы будем обрабатывать и изучать в Москве.

По следам выступлений «Курской правды».

„16 гектаров... за месяц"

В корреспонденции под таким заголовком (см. «Курскую правду», № 111) рассказывалось о причинах отставания Шерекинской МТС.

Льговский райком ВКП(б) сообщил, что факты, изложенные в корреспонденции, подтвердились.

Приняты меры к улучшению работы МТС. Создана первичная партийная организация. Теперь, как правило, один раз в декаду проводятся семинары бригадиров тракторных бригад. Организованы занятия по повышению квалификации трактористов.

Работа МТС улучшается.

„График и дела"

Валуйский райком партии подтвердил правильность фактов, отмеченных в статье «График и дела» (см. «Курскую правду», № 109).

Для оказания помощи колхозам, для быстрейшего окончания вспашки паров райком ВКП(б) направил в села 56 человек из районного партактива.

ВОЙНА НА ТИХОМ ОКЕАНЕ

Массированные налеты американской авиации на Токио и другие города Японии

ВАШИНГТОН, 10 июля. (ТАСС). Штаб тихоокеанского флота США сообщает, что на рассвете 10 июля свыше тысячи самолетов, базирующихся на авианосцы, произвели налет на район Токио. В состав оперативной эскадры, участвовавшей в этой операции, входят четыре авианосца, четыре линкора, четыре крейсера и по меньшей мере 14 эсминцев. Агентство Рейтер передает, что спустя 8 часов после начала бомбардировки районов Токио, налет на Японию все еще продолжается. За это время не появилось ни одного японского самолета. В числе об'ектов бомбардировки—80 аэродромов в районе Токио.

ВАШИНГТОН, 10 июля. (ТАСС). Военное министерство США сообщает, что весьма крупные соединения американских сверхмощных бомбардировщиков «Летающая крепость», базирующихся на Балеарские острова, в ночь на 10 июля произвели налет и сбросили зажигательные бомбы на города Гифу, Сакаи, Бакаяма, Сендай и Искканци (остров Хонсю, Япония).

НЬЮ-ИОРК, 10 июля. (ТАСС). Как передает агентство Ассошиэйтед пресс, в налете на остров Хонсю участвовало около 500 — 550 американских сверхмощных бомбардировщиков «Летающая крепость», сбросивших 3500 тонн зажигательных бомб.

Притязания нынешнего греческого правительства

КАИР, 10 июля. (ТАСС). Газеты опубликовали интервью, данное поверенным по делам Греции в Египте Каптадом. Излагая претензии Греции, Каптад утверждал, что Греция имеет права на территорию Северного Эпира (Южная Албания). Затем Каптад заявил, что Греция настаивает на «исправлении границы Болгарии, так как Восточная Румелия в основном населена греками».

В КАИРЕ ПРОДАЮТСЯ ВЕЩИ, НАГРАБЛЕННЫЕ НЕМЦАМИ В СССР

ЛОНДОН, 10 июля. (ТАСС). Лондонское радио передало заявление египетского корреспондента о том, что в Каире продаются вещи, награбленные немцами в России. Это преимущественно произведения искусства, золото, драгоценности и т. д. Указывается, что такая торговля запрещена и всякий, имеющий сведения о продаже награбленного, должен немедленно об этом сообщить властям.

Совещание представителей союзного командования

БЕРЛИН, 10 июля. (ТАСС). В коммюнике о совещании представителей союзного командования, состоявшемся в Берлине 10 июля для того, чтобы продолжить рассмотрение текущих вопросов, связанных с управлением районом «Большого Берлина», указывается, что совещание состоялось под председательствованием Маршала Жукова. Генерал-лейтенант Клой и генерал-лейтенант Уикс представляли соответственно командование американских и британских вооруженных сил. Решения были приняты в атмосфере полного взаимопонимания. Три представителя согласились о немедленном создании межсоюзнической военной комендатуры — межсоюзной административной власти, предназначенной для совместного управления районом «Большого Берлина», в соответствии с межсоюзным соглашением о контрольном механизме в Германии.

Первое заседание комендатуры состоится 11 июля. Три представителя единодушно согласились пригласить французского представителя для участия в этом заседании в качестве четвертого члена межсоюзной комендатуры.

Комендатура будет функционировать под общим руководством Союзного Контрольного Совета для Германии и будет состоять из 4 военных комендантов, каждый из которых будет поочередно Главным Военным Комендантом. Они будут сменяться через каждые 15 дней. Генерал-полковник Горбатов будет первым Главным Комендантом. Комендантам будет помогать технический персонал, который будет руководить и контролировать деятельность берлинских местных органов. Приказы и инструкции будут выпускаться на русском, английском, французском и немецком языках. Удовлетворительное решение будет найдено для того, чтобы разрешить срочные проблемы снабжения продовольствием гражданского населения Берлина на базе доставки продовольствия из всех зон оккупации.

Достигнут прогресс в деле разрешения проблемы снабжения топливом на таком же основании. На заседании были представлены предложения для того, чтобы поскорее ввести в действие положение межсоюзного соглашения о контрольном механизме в Германии.

Открытие с'езда балканской антифашистской молодежи

БЕЛГРАД, 9 июля. (ТАСС). 8 июля утром торжественно открылся первый с'езд антифашистской молодежи Балкан. В работе с'езда принимают участие югославская, болгарская, албанская и румынская делегации и один греческий представитель. В качестве гостей на с'езде присутствовали делегации молодежи Польши, Италии и Венгрии.

С'езд открыл секретарь ЦК об'единенного союза антифашистской молодежи Югославии Дугонич. С'езд приветствовал бурной овацией организатора победы над фашизмом Генералиссимуса Сталина.

Когда Дугонич заявил, что, по полученным сведениям, греческие власти запретили выезд в Белград молодежной делегации Греции, в зале раздались возгласы: «Долой греческую реакцию».

По предложению Дугонича в почетный президиум с'езда были избраны Сталин, Трумэн, Черчилль, Тито, Рибар, Энвер Ходжа, Кимон Георгиев, Димитров, Гроза, члены ЦК ЭАМ и др.

Президиум, по желанию присутствующих, предложил выделить делегацию к маршалу Тито для приглашения его на с'езд.

ПОЛОЖЕНИЕ В ГРЕЦИИ

АФИНЫ, 9 июля. (ТАСС). Греческое правительство приняло закон «О мерах установления общественного порядка». Согласно этому закону, руководители вооруженных организаций и их заместители, лица, оказывающие вооруженное сопротивление властям, должны приговариваться к смертной казни. Участие в вооруженных организациях карается смертной казнью или тюремным заключением. По всей стране восстанавливается действие закона о борьбе с бандитизмом. Срок сдачи оружия частными лицами—31 июля.

Почти одновременно с опубликованием этого закона премьер-министр Вулгарис в беседе с иностранными журналистами охарактеризовал возглавляемую полковником Гривасом террористическую организацию как «патриотическую». Премьер заявил даже, что, по его мнению, эта организация не сотрудничала с немцами.

Отв. редактор М. ПАВЛОВ.

Курская государственная филармония.
В помещении областного драмтеатра им. А. С. Пушкина
ГАСТРОЛИ
воронежского театра музыкальной комедии
ПРЕМЬЕРА
МАРИЦА

Кинотеатр им. Щепкина
ПЕСНЯ о РОССИИ

Кинотеатр „Смена"
ЧЕРЕВИЧКИ

ТРЕБУЮТСЯ:

◆ Курскому гортопу срочно—на постоянную работу: механики по автомашинам и котлам, шоферы, слесари, плотники, заведующий подсобным хозяйством, начальник отдела снабжения, завхоз, плановик и неквалифицированные рабочие: мужчины и женщины. Принятые на работу обеспечиваются общежитием и столовой, двухразовым питанием. С предложением обращаться по адресу: Курск, ул. Почтовая, 19. 124

◆ Курскому тресту Главмука—нач. материальной конторы, инженеры-строители. Обращаться: г. Курск, ул. Советская, 18-20. 147

На основании решения исполкома Курского городского совета депутатов трудящихся от 15 мая 1945 года № 298, граждане г. Курска и прилегающих к нему слобод (кроме колхозников), имеющие в личном пользовании рабочий скот—лошадей, крупный рогатый скот—коров, волов и телелей старше двух лет, а также велосипеды, лодки и ялики, **обязаны зарегистрировать не позднее 15 июля 1945 г.**, лошадей, велосипеды, лодки и ялики—в райкомхозах, а крупный рогатый скот—в райфо по месту жительства.

При регистрации вносится сбор: с лошадей—200 руб. с головы, велосипедов—10 руб., лодок и яликов, используемых в виде промыслов для перевозки людей,—40 руб., в остальных случаях—10 руб. С головы крупного рогатого скота—40 руб. в год.

Лица, не зарегистрировавшие указанные выше транспортные средства и скот, подвергаются ответственности, а за несвоевременный взнос сбора налагается пеня. 282

ПО 15 АВГУСТА 1945 ГОДА
ОТКРЫТ ПРИЕМ ЗАЯВЛЕНИЙ В ПЕДАГОГИЧЕСКИЕ УЧИЛИЩА ГОРОДОВ:

Курска, Валуек, Грайворона, Дмитриева, Корочи, Н.-Оскола, Обояни, Рыльска, Тима и Фатежа. В педагогические училища принимаются лица, окончившие 7-летние школы. К заявлению должны быть приложены следующие документы: свидетельство об окончании 7 летней школы (в подлиннике), свидетельство о рождении (в подлиннике), автобиография, 3 фотокарточки, справка об отношении к воинской обязанности (для военнообязанных), справка о состоянии здоровья. Вступительные экзамены будут проводиться с 15 по 20 августа по русскому языку (устно и письменно) и арифметике (устно и письменно). Окончившие с аттестатом отличника принимаются без экзаменов. 264 **ОБЛОНО.**

Техническая школа ст. Курск М.-К. ж. д. производит прием учащихся на курсы по подготовке **ДЕЖУРНЫХ ПО СТАНЦИИ.** На курсы принимаются мужчины и женщины, имеющие образование не ниже 7 классов и в возрасте не моложе 17 лет. Продолжительность обучения 8 месяцев. Окончившие курсы обеспечиваются работой по специальности. За период обучения курсанты пользуются продкарточками наравне с железнодорожниками и получают стипендию в размере 200 руб. в месяц. Для поступления на курсы требуются письменное заявление на имя начальника школы, автобиография, паспорт и справка об образовании. Заявления принимаются в техшколе (Кировский район, ул. Театральная, 2) до 20 июля, ежедневно, кроме воскресных дней, с 9 утра до 5 часов вечера.
Начало занятий 22 июля. 503

ИЕ—62981. Типография газ. «Курская правда». Тип. 50.100. 2930.

Пролетарии всех стран, соединяйтесь!

КУРСКАЯ ПРАВДА

ОРГАН КУРСКОГО ОБКОМА ВКП(б), ГОРКОМА ВКП(б) И ОБЛАСТНОГО СОВЕТА ДЕПУТАТОВ ТРУДЯЩИХСЯ

№ 138 (7037) | 13 июля 1945 г., пятница | Цена 20 коп.

ДОЛГ КОЛХОЗОВ—ПОМОЧЬ МТС В СТРОИТЕЛЬСТВЕ

МТС олицетворяют собой новое в советской деревне. Еще задолго до коллективизации В. И. Ленин говорил, что «тракторы — важнейшее средство для радикальной ломки старого земледелия и расширения запашек». Это важнейшее средство в колхозные годы было замечательно использовано советской властью для перестройки сельского хозяйства на социалистический лад. И если мы говорим сейчас о новом, послевоенном расцвете нашего земледелия, мы обязательно имеем в виду новый под'ем механизации сельскохозяйственных работ, серьезное укрепление машинно-тракторных станций. Вот почему так радостно встречает наша деревня известия о том, что в стране возобновляется массовый выпуск тракторов, вступают в строй новые заводы сельскохозяйственного машиностроения. Колхозная деревня видит в этих мероприятиях советского правительства залог того, что развитие сельского хозяйства пойдет успешно и быстро: оно находится на прочной основе.

Общеизвестно, что работа тракторов и машин во многом зависит от ухода за ними, от периодических ремонтов. Безотказно работать и долго служить будет любая машина, если за ней следят, если ее во-время добротно ремонтируют и по-хозяйски хранят.

Между тем, многие, очень многие МТС нашей области, разоренные немцами, по-существу не имеют условий для того, чтобы как следует ремонтировать и хранить машины. Во многих МТС, буквально, негде поставить трактор для ремонта, некуда свезти машины зимой и легко себе представить, какие это вызывает убытки. Сколько у нас простаивают тракторы из-за недоброкачественного ремонта! Как много мы теряем из-за того, что машины круглый год валяются под открытым небом—ржавеют, портятся.

Вот почему строительство, восстановление и оборудование мастерских, сараев для хранения машин и других построек МТС—дело такое, от которого, буквально, зависит работа тракторного парка, а стало быть, и развитие сельского хозяйства.

И естественно то внимание, которое уделяется этому делу правительством. Совнарком СССР отпустил нашей области на строительные и восстановительные работы в МТС 5.800.000 рублей.

К сожалению, эта помощь правительства в нашей области по-существу не используется. За пять месяцев в МТС произведено строительных работ всего лишь на 246 тысяч рублей! Из 169 об'ектов, которые намечено отстроить, на 100 об'ектах еще вовсе не начинались работы. Из остальных 69—ни одно помещение не готово, строительные работы идут крайне медленно.

Удивительнее всего то, что в большинстве районов не строят, несмотря на все условия для этого — большинство МТС имеют нужные строительные материалы для развертывания работ, располагают средствами. Вот Кривцовский район. И в Кривцовской, и в Пселецкой МТС нет мастерских, сараев, навесов. Обе МТС отстают. Правительство отпустило обеим МТС деньги на строительство, Кривцовской МТС завезено 6 вагонов леса, в обоих МТС есть кирпич. Только строй! Но лес вот уже третий месяц лежит на станции — в двух километрах от усадьбы—и его даже не подвезли к стройке, кирпич тоже не используется. В чем же дело? Говорят: нет рабочих! И в самом деле МТС не имеет строительных кадров. Но ведь люди есть в колхозах, которые обслуживает МТС. Казалось — чего проще — районным организациям организовать колхозников для помощи родным МТС. Ведь эта же помощь окупится сторицей. Но в Кривцове рассуждают иначе. Председатель райисполкома Усов заявил на заседании исполкома:

— Колхозы не обязаны подвозить лес для МТС!

Понимает ли этот руководитель, что он говорит? Представляет ли он себе, в каком тяжелом положении окажутся колхозы, если тракторы и машины МТС станут выходить из строя из-за того, что их негде ремонтировать.

К сожалению, такое отношение к МТС встречается и в других районах. В Борисовке у обеих МТС нет ни одного сарая, Стригуновская МТС вовсе не имеет мастерской. И вот несмотря на то, что Борисовский район имеет много леса, а в колхозах достаточно плотников, ни в одной МТС стройка не развернута. Чего ждут секретарь райкома ВКП(б) тов. Фоменко и председатель райисполкома тов. Кузнецов? Об этом же нужно спросить и работников Краснояружского района. Известно, что именно плохая работа МТС сдерживает развитие сельского хозяйства в этом, когда то передовом, районе. Обе МТС не имеют своей ремонтной базы. Секретарь райкома т. Хоменко не так давно заявил, «что все условия для строительства есть». Позволительно спросить у тов. Хоменко—почему же эти условия до сих пор не используются: уже июль, а стройка не начата.

Надо учесть одно—без широкой общественной помощи колхозов МТС сами не справятся со строительством. Многие активисты колхозов это уже поняли. Еще в прошлом году по почину Ногинской МТС, Московской области, в стране началось массовое движение колхозов по оказанию помощи МТС в стройке. По почину ногинцев колхозники назвали стройки МТС — народными. У нас в области прошлым летом колхозники артелей, обслуживаемых Полянской МТС, серьезно помогли ей строиться. Новым подтверждением высокой сознательности передовых колхозников является письмо активистов колхозов Фатеевской МТС, Дмитриевского района, напечатанное 10 июля в «Курской правде». Все колхозы массива МТС берутся дружно помочь ее отстроить. Пример фатеевцев — вот наглядный урок тем руководителям районов, которые ссылаются на недостаток рабочих рук. Стоит только всем без исключения колхозам принять участие в стройке МТС—и каждая стройка будет обеспечена рабочей силой.

В прошлом году строительная программа в МТС была сорвана. Нельзя допустить этого в нынешнем году. Областной земельный отдел должен на дело оказать МТС серьезную техническую помощь. Но главное, от чего зависит успех стройки,—это широкое участие колхозной общественности. Следуйте примеру фатеевцев, товарищи колхозники! Поможем родным МТС обзавестись мастерскими, сараями, складами и другими помещениями! Каждый колхоз заинтересован в том, чтобы МТС работали лучше. И каждый колхоз должен на деле помочь МТС создать условия для хорошей работы.



Коллектив научных работников гелиолаборатории Энергетического института разработал новый тип гелиоустановки, предназначенной для использования солнечной энергии в промышленных целях. 5—6 таких установок смогут обогревать котлы среднего предприятия.
На снимке: монтаж зеркального сектора установки.
Фото Е. Тиханова.

В Президиуме Верховного Совета СССР

За успешную работу в области печати в период Великой Отечественной войны Президиум Верховного Совета СССР наградил редактора газеты «Известия» ИЛЬИЧЕВА Леонида Федоровича орденом ТРУДОВОГО КРАСНОГО ЗНАМЕНИ.

Обслуживание инвалидов Отечественной войны

Совет Народных Комиссаров РСФСР обсудил вопрос об обслуживании инвалидов Отечественной войны.

За последние два года органы социального обеспечения провели значительную работу по выдаче инвалидам пенсий, трудовому устройству, снабжению протезами и материально-бытовому обслуживанию. Однако в этой работе имеются еще серьезные недостатки. Совнарком РСФСР принял постановление о дальнейшем улучшении обслуживания инвалидов Отечественной войны. В июле—августе 1945 года будет проведена проверка, предоставляются ли инвалидам Отечественной войны все полагающиеся им по закону льготы.

Областным исполкомам, совнаркомам автономных республик и исполкомам советов городов республиканского подчинения поручено установить для предприятий, совхозов и МТС и других организаций задания по профессиональному обучению инвалидов. После обучения они должны быть устроены на работу в эти организации.

Местные власти обязаны обеспечить первоочередное обслуживание инвалидов медицинской помощью, столовыми, банями, прачечными, парикмахерскими, городским транспортом, позаботиться о ремонте их квартир и снабжении топливом.

Инвалиды 1 группы берутся на персональный учет. Все виды материальной помощи должны оказываться им в первую очередь.

XVII пленум Курского обкома ВКП(б)

9—11 июля состоялся XVII пленум Курского обкома ВКП(б). Пленум обсудил следующие вопросы:

О выполнении решения ЦК ВКП(б) от 15 ноября 1944 года «О работе Курского обкома ВКП(б)». Докладчик — секретарь обкома ВКП(б) тов. ТАРАСОВ П. В.

О закреплении и воспитании кадров в области. Докладчик — секретарь обкома ВКП(б) тов. ГАВРИЛОВ М. А.

Оргвопросы.

По первому вопросу повестки дня выступили следующие товарищи: Филиппенко (секретарь Волоконовского райкома ВКП(б), Игнатов (зам. секретаря обкома ВКП(б) по животноводству), Кадыков (секретарь Солнцевского райкома ВКП(б), Катунин (секретарь Прохоровского райкома ВКП(б), Павличенко (директор Курского сахаросвеклотреста), Черепухин (зав. сельхозотделом обкома ВКП(б), Соболев (уполномоченный управления промкооперации при СНК РСФСР по Курской области), Бычков (секретарь Тимского райкома ВКП(б), Кобзев (секретарь Ясеновского райкома ВКП(б), Александров (секретарь Белгородского горкома ВКП(б), Проскурин (нач. областного управления Главнефтеснаба при СНК СССР), Панченко (секретарь Беловского райкома ВКП(б), Рогозов (секретарь обкома ВЛКСМ), Поташник (зам. председателя исполкома областного совета депутатов трудящихся по промышленности), Вахнин (секретарь Скороднянского райкома ВКП(б), Сидорова (зав. оргинструкторским отделом обкома ВКП(б), Свирин (секретарь Дмитриевского райкома ВКП(б), Ухмылов (секретарь Курского горкома ВКП(б), Серенко (начальник областного управления местной промышленности), Кубриков (секретарь Конышевского райкома ВКП(б), Горшелев (начальник областного земельного отдела), Федосюткин (секретарь Суджанского райкома ВКП(б), Легасов (секретарь обкома ВКП(б) по пропаганде), Волчков (председатель исполкома областного совета депутатов трудящихся).

По второму вопросу повестки дня выступили тт. Закатов (секретарь Курского горкома ВКП(б) по кадрам), Панин (секретарь Ястребовского райкома ВКП(б) по кадрам), Некрасов (директор областной партийной школы), Ануфриев (зав. сектором печати обкома ВКП(б), Тонких (зав. облторготделом), Барков (секретарь Льговского райкома ВКП(б) по кадрам), Савин (зам. заведующего отделом кадров обкома ВКП(б), Сверчков (секретарь Б.-Дворского райкома ВКП(б) по кадрам), Максименко (зав. областным отделом народного образования), Черников (зам. секретаря обкома ВКП(б) по транспорту), Михайленко (председатель облпотребсоюза).

В конце пленума выступил секретарь обкома ВКП(б) П. И. Доронин.

Пленум обкома ВКП(б) рассмотрел организационные вопросы.

В связи с переходом тов. ЗАХАРОВА М. И. на работу в другую область, пленум освободил его от обязанностей второго секретаря и члена бюро обкома ВКП(б).

Пленум освободил тов. ВОЛОШИНА А. И. от обязанностей секретаря обкома ВКП(б) по кадрам и члена бюро обкома ВКП(б), в связи с выбытием на учебу. Секретарем по кадрам и членом бюро обкома ВКП(б) избран тов. ГАВРИЛОВ М. А.

Пленум освободил тов. СЛИЗОВА П. К. от обязанностей члена бюро обкома ВКП(б), в связи с выбытием на учебу. Второй секретарь Курского горкома ВКП(б) т. УХМЫЛОВ Г. А. избран членом бюро обкома ВКП(б).

В связи с переходом т. СЕНТЮРЕВА П. А. на работу в Льговский райком ВКП(б), пленум обкома освободил его от обязанностей заместителя секретаря и заведующего отделом животноводства обкома ВКП(б).

Пленум обкома ВКП(б) утвердил: тов. ИГНАТОВА С. А. заместителем секретаря и заведующим отделом животноводства обкома ВКП(б), тов. ИВАШУРУ А. М.—заведующим отделом школ обкома ВКП(б), тов. КАПЫРИНА А. И.—заведующим отделом промышленности стройматериалов и строительства обкома ВКП(б).

ПОДГОТОВКА К НОВОМУ УЧЕБНОМУ ГОДУ

Началась подготовка к новому 1945-46 учебному году. Основные ее задачи—дальнейшее улучшение учебной и воспитательной работы, снабжение школ инвентарем и письменными принадлежностями, благоустройство школ и интернатов, организация горячего питания, помощь нуждающимся детям одеждой и обувью. Предприятия местной промышленности и артели промысловой кооперации получают новые заказы на изготовление парт, классных досок и столов. Наряду с печатанием новых учебников началась закупка подержанных.

По решению Наркомпроса РСФСР в этом году Учпедгиз должен издать 16,5 миллиона учебников.

Школы получат ученические ручки, чернильницы, ремни, портфели, чертежные линейки, готовальни и т. д.

Перед началом учебного года состоятся областные и районные совещания учителей. Для проверки готовности школ к занятиям в городах и районах создаются комиссии в составе уполномоченного исполкома, заведующего отделом народного образования и председателя комитета профсоюза работников начальных и средних школ. 7 августа созывается Всероссийское совещание работников народного образования, на котором будут подведены итоги выполнения постановления Совнаркома СССР «О мероприятиях по улучшению качества обучения в школах» и обсуждены задачи предстоящего учебного года.

НА ПОЛЯХ СТРАНЫ

КРАСНОДАР. В колхозах и совхозах Кубани развернулась массовая косовица озимого ячменя и пшеницы. Убран хлеб с десятков тысяч гектаров. В Каневском районе скошены хлеба с площади в 4 тысячи гектаров. Здесь используются, помимо комбайнов, все простейшие машины. В Павловском районе на поля вышли 1200 косарей. Полным ходом идет уборка в колхозах Роговского, Ново-Титаровского, Пашковского и Брюховецкого районов.

ТАШКЕНТ. В Узбекистане шпрится уборка хлебов. На полях работает несколько сот комбайнов. Скошено 150 тысяч гектаров зерновых на богаре. Колхозы Гузарского района дали государству в два раза больше хлеба, чем к этому времени в прошлом году.

БАКУ. Свыше 60 районов Азербайджана ведут сдачу государству ячменя и пшеницы нового урожая. На заготовительные пункты поступило столько хлеба, сколько предполагалось сдать к концу июля. Десятки сельхозартелей республики полностью рассчитались с государством по хлебопоставкам.

РОСТОВ-на-ДОНУ. Вслед за колхозами южных и юго-восточных районов к косовице хлебов приступили сельхозартели Нижнего Дона и Приазовья. На поля вышли комбайны.

Колхозы Сальского района первыми в области приступили к поставкам зерна государству. Сельхозартели «Красная долина» и им. Красной Армии вывезли на элеваторы первые сотни пудов хлеба нового урожая.

АШХАБАД. В колхозах Марыйского и Иолотанского районов началось массовое образование коробочек египетского хлопчатника. Образование коробочек на американском хлопчатнике началось в ряде колхозов Чарджоуского и Дейнауского районов.

СИМФЕРОПОЛЬ. В южнобережных и предгорных районах Крыма началась выборочная ломка табака. Колхозы Ялтинского, Бахчисарайского, Балаклавского районов нанизали первые тысячи шнурометров листьев табаков.

ТРУД И ПОДВИГ СОВЕТСКОГО ВРАЧА

Сегодня в «Правде» публикуется Указ Президиума Верховного Совета СССР о награждении большой группы медицинских работников. Среди них—деятели медицинской науки, руководители советского здравоохранения, работники сельских и городских лечебных и санитарных учреждений, военных госпиталей, промышленных предприятий, находящихся в ведении Наркомздрава.

Почетна и заслуженна эта награда. В ней отразилось признание Родиной заслуг советской медицины в годы Великой Отечественной войны, огромного и самоотверженного труда наших медицинских работников. Они награждаются, как сказано в Указе, «за образцовое выполнение заданий правительства по лечению бойцов и офицеров Красной Армии, раненых в боях с немецкими захватчиками, успешному проведению противоэпидемических мероприятий, медицинскому обслуживанию населения и подготовке медицинских кадров».

Эпидемии испокон веков были неразлучными спутниками войн. Они уносили в могилу не меньше, а иногда больше людей, чем погибало непосредственно на поле боя. Напряженный труд советских медицинских работников избавил нашу страну от этого извечного бича военного времени. Несмотря на огромные трудности, связанные с войной, несмотря на неслыханные разрушения, произведенные гитлеровцами в районах, подвергавшихся оккупации, несмотря, наконец, на попытки фашистских извергов искусственным способом распространять такие инфекционные болезни, как тиф, нам в иной мере удалось сохранить санитарно - эпидемическое благополучие в стране. В зародыше были пресечены и не получили широкого распространения эпидемические заболевания и в районах, освобожденных от оккупантов. Ограждена была от такого рода заболеваний наша доблестная Красная Армия,—она не имела даже тысячной доли тех потерь, которые несли армии в прошлом от различных заболеваний.

Все силы советской медицины,—начиная от всемирно известных деятелей медицинской науки и кончая рядовыми врачами, фельдшерами, санитарами, были направлены к одной благородной и возвышенной цели—спасению жизней советских воинов, доблестных защитников Родины. И их самоотверженный, героический, во многих случаях сопряженный с риском для жизни, труд увенчался замечательными результатами. Семьдесят три процента раненых бойцов и офицеров Красной Армии были вырваны из лап смерти, излечены и вернулись в строй. Это—крупнейшее достижение советской медицины, великая заслуга советских медицинских работников перед Родиной. Ни в одной из прошлых войн медицина даже не приближалась к таким результатам. Они оказались возможными лишь в стране, где человек признан самым ценным капиталом из всех капиталов, имеющихся в мире, где все достижения науки, весь опыт и знания огромной армии медицинских работников поставлены на службу спасения человеческих жизней.

Несмотря на все трудности военного времени, советские медики добились снижения заболеваемости на предприятиях, в частности в оборонной промышленности, уменьшения заболеваемости и смертности от туберкулеза и других болезней, значительного снижения детской смертности. В полевом госпитале и тыловой больнице, на оборонном заводе и на отдаленном сельском участке идет напряженная борьба за жизнь и здоровье людей.

Можно привести многие и многие тысячи примеров этого самоотверженного труда советских медиков—труда самого благородного и благодарного.

Профессор Александр Николаевич Бакулев, один из талантливейших наших хирургов, предложил много оригинальных методов хирургического лечения, блестяще оправдавших себя на практике и способствовавших возвращению в строй значительного количества раненых офицеров и бойцов Красной Армии. Более полутора десятков лет работает на Камчатке Валентина Иннокентьевна Образцова. В тяжелых природных условиях она проявила себя талантливым врачом и стойким человеком, для которого не существует никаких трудностей, когда идет речь об исполнении служебного и общественного долга. Пятидесятилетний врачебный стаж за плечами доктора Григория Ивановича Сурова. Многих и многих людей он спас от слепоты, сохранив им зрение—счастье видеть окружающий мир.

Честь и слава им и всем работникам советской медицины! Их сила в том, что они живут и работают в нашей советской стране, где забота о людях стала непреложным государственным и общественным законом, где у государственного руля находится правительство, которое «стоит горой за рабочих и крестьян-колхозников, за всех трудящихся города и деревни» (Сталин).

Всем известно, какой тяжелой была ныне победно закончившаяся война против немецко-фашистских захватчиков, как велики были военные усилия народа, жившего четыре года одной мыслью, одной идеей: «Все—для фронта, все—для победы», ценой какого напряжения всех сил и средств страны была добыта победа над врагом. И вот в этих трудных условиях военного времени наше советское правительство, большевистская партия, великий вождь нашего народа товарищ Сталин ни на минуту не переставали заботиться о кровных нуждах народных. Это сказалось, в частности, в том, что за все время войны из года в год росли бюджетные ассигнования на нужды здравоохранения. Расширялась сеть больниц, поликлиник, сельских врачебных участков и фельдшерско-акушерских пунктов, женских и детских консультаций и других медицинских учреждений. Продолжалась энергичная подготовка медицинских кадров. Была создана Академия медицинских наук—центр всей научной работы в области медицины. Огромную заботу правительство проявляло и проявляет о материальном обеспечении медицинских работников, об их культурных и бытовых нуждах.

Врач в СССР—почетный и уважаемый человек. Высокая правительственная награда—яркое свидетельство того внимания, которое уделяется в нашей стране медицинским работникам. Сталинская забота о людях вдохновляет на труд, придает им силу, уверенность, стремление к новому. А ведь старики хорошо помнят, что в дореволюционной России врач был синонимом бессилия: прописывая умирающему от туберкулеза рабочему лекарство, он наверняка знал, что ему не на что это лекарство купить; предрассудки неграмотного крестьянина сводили на-нет любые медицинские советы; вечная нужда, жалкое, зависимое существование подрезали крылья дореволюционного врача, делали его черствым ремесленником, вроде чеховского Ионыча.

Советская власть дала врачу возможность полностью и плодотворно отдаться своему призванию, посвятить все силы служению Родине, опереться на новейшие достижения науки, на советскую социалистическую систему, поднявшую на невиданную высоту ценность Человека и заботу о нем. Вот почему может творить чудеса наша советская медицина, вот почему она в тяжелую пору Великой Отечественной войны показала себя самой передовой медициной мира, прославила себя крупнейшими достижениями, увенчанными сегодня высокой правительственной наградой. Эта награда обязывает всех работников здравоохранения еще самоотверженнее служить народу, упорно и настойчиво улучшать медицинское обслуживание трудящихся, по-большевистски устранять недостатки, еще имеющиеся в этом деле, неустанно итти вперед и вперед, умножая славу и достижения нашей советской медицины.

(Передовая «Правды» за 12 июля, принятая по радио).

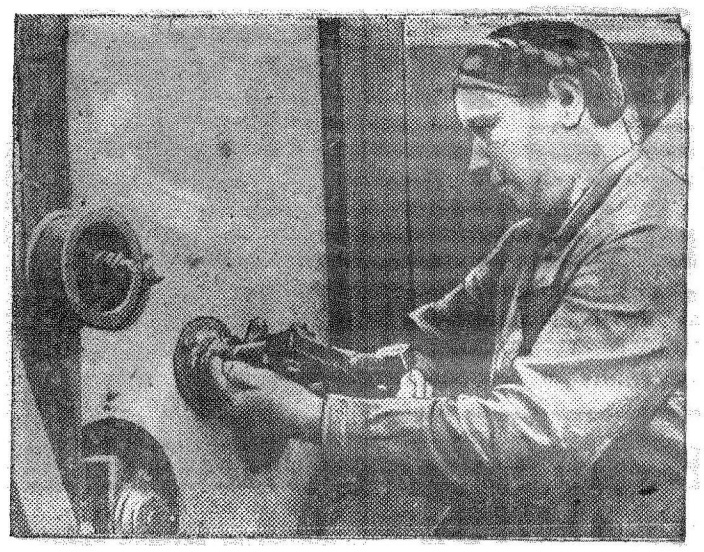

Золотухинская МТС готовится к уборочным работам. На снимке: комбайнер С. Г. Алехина ремонтирует комбайн.
Фото А. Богданчикова.

ДОБРО ПОЖАЛОВАТЬ, СЛАВНЫЕ ВОИНЫ!

Так уж повелось у нас, советских людей, следовать хорошему примеру. 29 мая в нашей газете было напечатано письмо глебовских девушек, Фатежского района, пригласивших к себе на отдых бойцов Синегубова, Межевихина и Бушманова.

Почину патриоток последовали комсомольцы и пионеры Ютановской средней школы, Волоконовского района, и коллектив свеклопункта сахкомбината им. Кирова, Солнцевского района.

Трогательной заботой и любовью дышат строки этих писем-приглашений.

К. ОМЕЛЬЧЕНКО, Ф. НОВОГРЕБЕЛЬСКОМУ, С. ЕРМОЛАЕВУ и Н. КУРДИЦКОМУ—полевая почта 05215 — А

Здравствуйте, дорогие товарищи!

Вы устали в жарких боях и походах. И вот теперь, когда враг побежден, если сможете получить отпуск из части, приезжайте к нам на отдых в деревню.

Живем мы в Солнцевском районе, село Никольское. Неподалеку от села протекает река Сейм, у реки раскинулся большой сад. Есть где отдохнуть.

Ждем. До скорой встречи!

С приветом коллектив Солнцевского свеклопункта сахкомбината им. Кирова

секретарь **А. ГОНЧАРОВА,**
статистик **Е. ФЕДОРОВА,**
счетовод **Е. СЕРЕДИНА,**
рабочие: **Н. ЧУПРЫНИНА, П. ЖУКОВА** и другие.

Ф. ДУЛЬЦЕВУ — полевая почта 48226-Б
В. ДЕРЯБИНУ—полевая почта 67797-В

Дорогие! Благодарим Вас за освобождение нашей любимой родины от немецких извергов и приглашаем к себе. Встретим, как родных.

После долгого боевого пути от Сталинграда до логова врага, что прошли вы вместе с Красной Армией, у нас Вам можно хорошо и весело отдохнуть. Село наше расположено на берегу реки Оскол. Кругом леса. В садах зреет богатый урожай, а при школе есть и пасека, и коровы.

Дорогие товарищи! Если у вас в части есть еще бойцы, которые не имеют родных и знакомых, — пусть вместе с вами приезжают и они к нам на отдых.

Адрес наш простой: ст. Волоконовка М.-Д. ж. д., а в трех километрах и наша Ютановская школа.

С приветом!

По поручению комсомольцев и пионеров Ютановской средней школы Марта РЫБАЛКО, Нина ГОРБАТЕНКО.

НА ТЕМЫ ДНЯ

О МОСТАХ И СПУСКАХ

Через реку Тускарь перекинут небольшой мост. Собственно говоря, только при очень богатом воображении можно назвать мостом несколько избитых досок, небрежно укрепленных на подозрительно качающихся сваях.

Ежедневно по этому подобию моста проходят тысячи пешеходов. Через него идет кратчайший путь на вокзал, через него же лежит дорога на многочисленные индивидуальные огороды, расположенные по левую сторону Тускари. Ходить по этому мосту можно, только соблюдая величайшую осторожность. Перила у моста обломаны. Большая часть деревянного настила сорвана.

Еще хуже состояние моста через реку Сейм, находящегося рядом с Киевским мостом. На него почти невозможно въехать на машине, и шофера, проезжая этот мост, обычно шлют в адрес городского коммунального отдела далеко не лестные эпитеты.

Нуждаются в серьезном ремонте многие дорожные спуски, в частности, улиц Челюскинцев, Мирная. Совершенно в запущенном состоянии улица Лысая гора. На перечисленных магистралях мостовые настолько избиты, настолько богаты рытвинами и выбоинами, что ездить по этим мостовым с каждым днем становится все рискованнее и опаснее.

Между тем, приведение в порядок этих мостов и дорог не связано ни с какими особыми материальными затратами и усилиями. К ремонту мостовых можно с успехом привлечь добровольческо-строительные бригады перечисленных улиц. Дело только за тем, чтобы горсовет взялся за это в самые ближайшие дни.

По следам неопубликованных писем

Учителя Сухиновской семилетней школы, Глушковского района, сообщили редакции, что председатель колхоза им. Сталина т. Судаков не возвращает 15 центнеров ячменя, собранного со школьного участка в 1944 году и сданного колхозу на хранение. Школьный участок присвоен колхозом.

Глушковский райсовет, куда было направлено письмо, сообщил редакции, что меры приняты. Школе возвращено 15 цент. ячменя, выделен земельный участок. Колхозом им. Сталина оказана помощь в обработке участка. Также выделена земля под огороды учителям.

Каждому колхозу—крытый ток

Почти ежедневно в Белгородском районе перепадают дожди. Не исключена возможность, что они будут часто идти и во время уборки урожая. Хорошие, предусмотрительные хозяева заранее позаботились о том, чтобы дожди не явились серьезной помехой в обмолоте хлебов и очистке зерна.

Председатель колхоза «13 Октябрь», Старогородского сельсовета, тов. Капустина еще весной поставила перед общим собранием колхозников вопрос о строительстве крытого тока. Предложение тов. Капустиной было горячо поддержано колхозниками. Изыскав на месте лесоматериал и создав постоянную плотницкую бригаду, колхоз без особых затрат уже построил крытый ток.

Добротный крытый ток выстроен также в колхозе «Парижская коммуна», Добровольческого сельсовета. В этом большая заслуга стариков Матвея Николаевича Кужелева, Федора Савельевича Жарикова и Семена Фатеевича Шварева, которые от темна до темна не уходили со строительной площадки, вкладывая в работу весь жар своих сердец.

Одобрив инициативу передовых колхозов, исполком райсовета специальными решениями обязал всех председателей колхозов до начала уборки урожая построить крытые тока. Для каждой артели выделено необходимое количество лесоматериала и установлены, исходя из возможностей, сроки окончания строительства. Следовало ожидать, что руководители колхозов со всей серьезностью возьмутся за выполнение решений исполкома райсовета. Но не тут то было.

Председатель колхоза «15 год Октября», Ериковского сельсовета, тов. Смольяков, получив выписку из решения исполкома райсовета, спокойно подшил ее «к делу», и в колхозе не только не начато строительство крытого тока, но даже еще не подвезен лесоматериал. В артели 37 коров и 2 пары волов, а до урочища Маршалово, где находится лесоматериал, как говорится, рукой подать—всего 3 километра.

Председатель колхоза имени Ленина, Мясоедовского сельсовета, тов. Коптев в прошлом году не раз сетовал на то, что в колхозе нет крытого тока. Значительную часть хлебов эта артель обмолачивала глубокой осенью, дожди мешали ей полностью использовать молотильные машины, и, что самое главное, попортили часть зерна. Казалось бы, что печальные уроки прошлого года многому научат Коптева. Однако, и нынче Коптев, ссылаясь на перегруженность работой, не перевез еще ни палки материала, предназначенного для строительства крытого тока.

Также относятся к завозу лесоматериалов председатели колхозов «Красный рабочий», имени Революции, «Заветы Ильича», «Заря» и многих других. Председатель колхоза «Вторая пятилетка», Стрелецкого сельсовета, тов. Шварев даже «не успел» еще создать постоянную строительную бригаду.

Районный земельный отдел не осуществляет настоящего контроля за ходом строительства крытых токов. Больше того, он не имеет представления, какие колхозы приступили к строительству и какие нет. Только этим и можно об'яснить тот факт, что район проваливает строительство крытых токов.

В. РОССИХИН.

Так работает наш агитколлектив

На-днях бюро обкома ВКП(б) обсудило доклад Е. Д. Черепнина, руководителя агитколлектива Костровской парторганизации, Рыльского района, сумевшего хорошо организовать политическое воспитание колхозников.

Бюро обкома ВКП(б) признало работу агитколлектива Костровской парторганизации удовлетворительной и предложило всем райкомам партии провести семинары руководителей агитколлективов, на которых разобрать опыт агитаторов Костровской парторганизации и использовать его в работе всех агитколлективов.

Ниже мы помещаем рассказ Е. Д. Черепнина о работе Костровского агитколлектива.

ЗРЕЮТ ОБИЛЬНЫЕ ХЛЕБА

Наша парторганизация—территориальная. Обслуживает она 8 колхозов Костровского сельсовета. Хозяйство колхозов очень пострадало от немецко-фашистских захватчиков. Достаточно сказать, что из 117 колхозных хат в артели им. Сталина к моменту прихода Красной Армии осталось всего 9. Такое же положение было и в остальных колхозах.

За два года после освобождения от немецкой оккупации, благодаря огромной помощи советского правительства, экономика наших колхозов значительно окрепла. Развернулось строительство колхозных хат, животноводческих построек, осваивается довоенная посевная площадь.

Нынче мы поставили перед собой задачу вырастить на своих полях урожай, достойный великих побед Красной Армии и той оценки, которую получило колхозное крестьянство от товарища Сталина. Это не просто слова. Еще задолго до весны мы стали готовиться к нынешним полевым работам. Сотни тонн удобрений вывезли на поля, задерживали и снег и талые воды, первыми в районе выехали на пашню костровичане.

Сев мы провели по всем правилам агротехники, за 12 рабочих дней. Вместо 1238 гектаров ранних яровых посеяли 1337. Вовремя подняли пары. Пропололи яровые и огородные культуры. На полях восьми наших артелей зреют хорошие хлеба.

В артельных кузницах идет сейчас последняя проверка уборочных машин. Никогда еще за свои 84 года не был так требователен и по-хозяйски придирчив кузнец Кузьма Никанорович Кендюхов. Совсем скоро, быть может через несколько недель, возвратятся домой сыны-победители. И ему вместе с учениками—шестидесятилетними Олимпием Евсеевичем Князевым, Кузьмой Степановичем Бугаевым и всей седобородой колхозной гвардией придется держать ответ перед фронтовиками. Что же, он готов к рапорту: поблескивая металлическими частями, аккуратно выставлены около кузниц косилки, конные и ручные грабли, серпы и косы. Уборочные машины отремонтированы.

Меня иногда спрашивают, в чем же кроется секрет наших успехов, что помогает нам быстро залечивать раны, нанесенные войной, множить и укреплять хозяйство колхозов. Должен сказать, что решающую роль в работе играет политическое воспитание колхозных масс. Мы изо дня в день работаем с людьми, терпеливо раз'ясняем им политику партии и советского правительства, и колхозники глубоко убеждены в правильности этой политики. Вот почему они делают все возможное, чтобы неуклонно проводить ее в жизнь.

АГИТАТОРЫ СЕЛА КОСТРОВА

После XV пленума обкома ВКП(б) мы пересмотрели состав агитаторов, добиваясь, чтобы в каждой бригаде агитатором был не просто грамотный человек, умеющий прочитать газету, а и способный толково раз'яснить прочитанное, правильно провести политическую беседу. Учитывали мы и желание товарищей, зная, что если человек работает с желанием—он добьется значительно больших результатов.

С каждым товарищем, рекомендованным для агитационной работы, предварительно беседовали представители районного комитета партии, они проверяли его политическую зрелость и деловые качества.

Наш агитколлектив утвержден районным комитетом партии. Он состоит из 33 человек. Я должен сказать, что это, действительно, лучшие люди колхозной деревни. Они пользуются заслуженным авторитетом и уважением. Всякий на селе, например, знает Павла Матвеевича Марченко. Четыре года он бил немца на фронтах Отечественной войны, очищал родную землю от гитлеровской нечисти. Инвалидом вернулся в родной колхоз, но без работы и дня не высидел.

— Да отдохни же ты пожалуйства,—говорили старики. Ишь беспокойный какой!

— Не могу,—отвечал Марченко.

И его ежедневно видят за работой то в поле, то на огороде, то в правлении колхоза. Он отлично организовал учет труда и индивидуальную сдельщину в бригадах и звеньях.

Член партии Леонид Петрович Соснин, директор костровской школы, имеет высшее образование. В прошлом—также фронтовик. С первых дней после освобождения района он самоотверженно работает по восстановлению школ, изб-читален и других учреждений народного просвещения. Лучшие учителя Мария Иосифовна Деева, Александра Макаровна Романова, Анна Федоровна Пилкина, полевод Василий Кузьмич Евдокимов, председатели колхозов — участники Отечественной войны тт. Сухоруков, Обыденный, счетоводы тт. Полянский и Круговая, уполномоченный райкома ВКП(б) член партии Евдокия Марковна Сысоева—вот кто проводит в наших артелях политико-массовую работу.

Руководить агитколлективом райком партии поручил мне. Дело это большое и трудное, но мне помогает знание обстановки, людей. Я вырос в Костров. 6 лет до войны был здесь председателем колхоза. С 1929 года—член партии. Участвовал в обороне города Ленина, после ранения снова вернулся в свое село, работаю председателем сельского совета.

Как организована у нас работа агитколлектива? Аккуратно два раза в месяц я провожу семинары агитаторов. Мы обсуждаем план на предстоящие две недели. Первое место в плане занимали, как правило, вопросы международного положения Советского Союза, организация помощи Красной Армии. Теперь, когда война кончилась, мы раз'ясняем колхозникам, почему наша страна победила такого сильного и коварного врага, каковы источники великих побед нашей Родины.

Первомайский приказ товарища Сталина, его обращение к народу в связи с победоносным окончанием Великой Отечественной войны, его историческая речь о русском народе, произнесенная на приеме командующих войсками Красной Армии в Кремле, были встречены с необычайным воодушевлением. В эти дни у всех как-то особенно хорошо спорились дела, и люди отвечали вождю доблестным трудом в колхозах.

Агитаторы проводят политические беседы по плану три раза в неделю. К ним они готовятся. Это, однако, не исключает того, что о важнейших событиях, происходящих в стране, им приходится вне плана рассказывать колхозникам или читать о них в газетах и раз'яснять прочитанное. Часто бываю на беседах у агитаторов. А на очередном семинаре мы подводим итоги, обсуждаем хороший опыт.

БЕСЕДА НА БОРОЗДЕ

Павел Матвеевич Евдокимов пришел на участок 3 бригады к началу перерыва. Женщины еще распрягали коров, заботливо подкладывали им корм и припасали пойло.

— Что нового? — сразу же спросили агитатора женщины.

— Новость замечательная, — ответил он. — Товарища Сталина правительство наградило вторым орденом «Победа» и присвоило ему высшее военное звание Генералиссимуса Советского Союза.

Порыв бурной искренней радости вызвало это известие. Слово взяла звеньевая ефремовского звена т. Яцына:

— Помню, как зверствовали кругом фашисты. Как убивали они честных советских людей. Слово товарища Сталина, проникавшее к нам в те черные дни, вселяло бодрость и уверенность в победе. И вот победа пришла. Отблагодарим же товарища Сталина, пошлем ему свое поздравление с великой наградой.

Предложение Яцыной поддержала звеньевая Глебова. Ксения Журакова и Василий Дроздов



обещали трудиться еще лучше, чтобы оправдать доверие родного вождя. В этот день все 16 женщин из третьей бригады вместо 40 соток на плуг вспахали по 60. Вечером об этом возвещал боевой листок, вывешенный в правлении колхоза агитатором Евдокимовым.

Интересные беседы провел тов. Евдокимов о героическом прошлом русского народа, о русских полководцах, имена которых являются символом славы русского оружия, примером воинской доблести и героизма. Как живые вставали перед слушателями картины далеких исторических битв.

О РУССКОЙ СТАРИНЕ

...Осень 1790 года. Россия 4 год воюет с турками. Русские войска осаждают неприступную крепость Измаил.

«Валы Измаила высоки, рвы глубоки, а все-таки его надо взять», —говорит русский полководец Суворов своим солдатам. Они отвечали ему одним словом «возьмем!»

Турки дрались отчаянно, но через три часа страшного боя ограда крепости была в руках русских, а к вечеру они овладели Измаилом. Успех этого невероятного по трудностям штурма решило мужество русских солдат, их вера в своего полководца. Много замечательных подвигов вписал Суворов в историю русского народа и его армии. Необыкновенная отвага, мужество и беззаветная храбрость возглавляемой им русской армии вызвали изумление всей Европы и создали ему мировую славу. На боевых традициях Суворова воспитываются миллионы русских людей.

— Вот почему,—заключил свой рассказ т. Евдокимов, — спустя много лет, в ноябре 1941 года, напутствуя русских воинов на небывалые битвы с фашистскими полчищами, великий полководец Отечественной войны товарищ Сталин говорил:

«Пусть вдохновляет вас в этой войне мужественный образ наших великих предков — Александра Невского, Димитрия Донского, Кузьмы Минина, Димитрия Пожарского, Александра Суворова, Михаила Кутузова! Пусть осенит вас победоносное знамя великого Ленина!»

МЫ НЕ ЗАБУДЕМ ГЕРОЕВ

— Товарищи!—обратился Леонид Петрович Соснин к женщинам из артели имени Молотова.— Победа над фашистами добыта дорогой ценой.

В приказах товарища Сталина, посвященных победам Великой Отечественной войны, есть такие слова: «Слава героям, павшим в боях за свободу и независимость нашей родины». Читая их, мы должны помнить о бессмертных подвигах Александра Матросова, капитана Гастелло, 28 героях-панфиловцах и тысячах других безвестных героев, честно выполнивших свой долг перед Родиной. Им мы обязаны счастьем своей жизни.

Тов. Соснин рассказывает о великой народной героине Зое Космодемьянской. Затаив дыхание, слушают женщины описание мученической гибели юной партизанки. Ненавистью к фашистским палачам сжимаются сердца.

После беседы тов. Соснин организовал поездку в Рыльск на просмотр кинофильма «Зоя».

Картина произвела огромнейшее впечатление на колхозниц. Образ Зои остался в памяти навсегда.

В КОЛХОЗЕ— НАШЕ СЧАСТЬЕ

В сельской избе-читальне—интересная выставка. На 11 картинах представлен Рыльский район до войны. Богато жили колхозники. На фотографиях запечатлены добротные колхозные дома, амбары, переполненные хлебом, колхозные фермы и пасеки, мельницы и крупорушки. Вот идет племенное колхозное стадо. Сколько лошадей, коров, овец! Не видно конца... Вот первые тракторы на полях, а потом они — уже в каждой артели района. Школы, больницы, сельские родильные дома.

Во втором разделе выставки—мрачные дни немецкой оккупации, зверства и разрушения, чинимые палачами. Расстрелянные возле тюрьмы люди. Похороны жертв фашизма, митинг у братских могил на площади, где трудящиеся Рыльска поклялись отомстить палачам. Могилы Героев Советского Союза, погибших за освобождение города и района от немецко-фашистских захватчиков. И тут же рядом показана радостная встреча Красной Армии; первые красные обозы с хлебом Родине и фронту.

Выставку эту в помощь агитаторам искусно сделали работники рыльского партКабинета. И она была замечательной иллюстрацией к беседе Евдокии Марковны Сысоевой в колхозе им. Сталина. Раз'ясняя источники великих побед Красной Армии, т. Сысоева остановилась на огромной роли колхозного строя и советского социалистического государства. Она использовала примеры из жизни села, близкие и понятные колхозникам.

— Помните, как жила наша деревня до войны?—обратилась она к присутствующим.

— Еще бы не помнить!

...Вот они на выставке наши колхозные фермы и амбары, и скот, и пасеки... Семья Александра Ивановича Шишлова, состоящая из 5 человек, имеющая двух трудоспособных, получала по осени 150 пудов зерна, много овощей, яблок, растительного масла. Зажиточно жила семья Евгена Яковлевича Семенова и других односельчан, а после немецкого нашествия, что осталось у вас?

ГОЛОС: Полторы хаты, да два обгорелых столба.

— То-то и есть. И не будь колхоза, как бы прожила без кормильца вот ты с семьей, Татьяна?

КИСЕЛЕВА: Ни за что, чай, не вытянула бы. Разве шутка: пять едаков и все мал-мала меньше.

— А колхоз построил тебе хату, снабдил хлебом, картошкой, государство выдает пособие. И такую же помощь оказывает колхоз Семеновой, Шишловой и другим женам фронтовиков.

Колхозу государство помогло семенами, скотом. Вы только представьте: 167 колхозных хат уже отстроено за такое короткое время. Какое государство так заботится о народе? Только единственно наше социалистическое государство. За годы советской власти в наших селах выросла своя интеллигенция. Учителя, агрономы, партийные работники и командиры Красной Армии. Вы сами знаете своих знатных земляков.

ГОЛОСА: Как не знать: у Дадыкина сын академию кончил, теперь генерал-лейтенант связи, у Черепнина—полковник. Из Берлина письма пишет, у Киселева и Круговых—лейтенанты. А учителей, агротехников, полеводов сколько из деревни вышло—не перечесть!

СЫСОЕВА: И все это благодаря родной советской власти, которая сделала страну нашу сильной и могучей и помогла нам одержать победу над Германией. Вот почему наша задача всемерно укреплять колхозный строй и свое советское государство.

Нередко беседы агитатора т. Сысоевой посвящались таким вопросам, как «Социалистическое отношение к труду—наша святая обязанность», «О трудовой дисциплине». Она добилась непримиримого отношения к лодырям и дезорганизаторам колхозного производства. И если в прошлом году в артели 50 человек не имели минимума трудодней, то нынче таких нет.

ОРГАНИЗАТОРЫ ТРУДА

Агитаторы старательно раз'ясняли колхозникам материалы слета передовиков сельского хозяйства. В преимуществах звеньевой системы труда и индивидуальной сдельщины теперь убедились все. В каждой артели за звеньями закреплены участки, учет труда производится индивидуально.

Вы входите в правление колхоза им. Кирова, где агитатором является Сергей Маркович Мазуров. Взгляд невольно останавливается на ярких буквах призывного лозунга: «Боремся за 100-пудовый урожай, за ефремовский колхоз». И рядом договор на социалистическое соревнование между бригадами и звеньями. Обязательства колхозников вырастить в этом году на каждом гектаре: 100 пудов ржи, 16 центнеров ячменя, 12 центнеров овса, 100 пудов картофеля.

Для выполнения этих обязательств звено Князевой отлично подготовилось к севу, посеяло в сжатые сроки, хорошо ухаживает за посевами. Звеньевые Князева и Фролова, 65-летняя колхозница, мать воина Анна Ефимовна Мазурова пахали с раннего утра и до 10 часов вечера, вырабатывая по полторы нормы за день. В артели имени Кирова все колхозники показали образцы трудовой доблести на севе. В трудовой книжке каждого записано уже от 100 до 130 трудодней.

МЫ ПОВСЕДНЕВНО УЧИМСЯ

Все агитаторы у нас учатся, повышают свой идейный уровень, 6 человек занимались самообразованием, остальные—в сельской партийной школе. Школа эта работала год. Недавно мы закончили изучение Краткого курса истории партии (по важнейшим историческим этапам), книги товарища Сталина «О Великой Отечественной войне Советского Союза» и политической карты мира.

Учеба в сельской партийной школе расширила кругозор агитаторов, помогает им разбираться в международной обстановке, правильно раз'яснять ее колхозникам. Она является одновременно лишь первой ступенью на пути дальнейшего овладения марксистско - ленинской революционной теорией.

Так работают и учатся агитаторы костровских колхозов.

Назначение начальников советской военной администрации в советской зоне оккупации Германии

(ТАСС). Главноначальствующий советской военной администрации в Германии, главнокомандующий советскими оккупационными войсками в Германии Маршал Советского Союза Г. К. Жуков издал 9 июля приказ, в котором говорится, что для управления провинциями и обеспечения контроля за работой местных органов самоуправления вводятся должности начальников советской военной администрации провинций и федеральных земель и их заместителей по гражданским делам.

Генерал-полковник Федюнинский этим приказом назначен начальником советской военной администрации провинции Мекленбург, в границы которой включена западная часть Померании без города Штеттин. Его заместителем по гражданским делам назначен генерал-майор Скосырев.

Маршал бронетанковых войск Богданов назначен начальником советской военной администрации провинции Бранденбург, в границы которой включена часть округа Франкфурт с городом Коттбус. Его заместителем по гражданским делам назначен генерал-майор Шаров.

Начальником советской военной администрации провинции Саксония, в границы которой включена федеральная земля Ангальт, назначен генерал - полковник Кузнецов, его первым заместителем—генерал-лейтенант Перхорович и заместителем по гражданским делам—генерал-майор Котиков.

Генерал-полковник Чуйков назначен начальником советской военной администрации федеральной земли Тюрингия, его заместителем по гражданским делам — генерал-майор Колесниченко.

Генерал-полковник Катуков назначен начальником советской военной администрации федеральной земли Саксония, в границы которой включена западная часть округа Лигниц провинции Силезия. Его заместителем по гражданским делам — генерал-майор Дубровский.

«Начальникам советской военной администрации провинций и федеральных земель,—говорится в приказе,—установить связь с утвержденными мною президентами провинциальных управлений и немедленно приступить к организации нормальной жизни в провинциях, согласно данных вам указаний. Президенты и вице-президенты провинции Саксония и федеральной земли Тюрингия будут утверждены дополнительно».

Первое заседание межсоюзной военной комендатуры „Большого Берлина"

БЕРЛИН. (ТАСС). 11 июля здесь состоялось первое заседание межсоюзной военной комендатуры «Большого Берлина». В заседании приняли участие советский военный комендант генерал-полковник Горбанов, американский военный комендант генерал-майор Паркс, английский военный комендант генерал-майор Лайн и представитель французского командования генерал Де-Бошен. На заседании также присутствовал генерал армии Соколовский. Председательствовал генерал-полковник Горбатов.

На заседании обсуждались вопросы организации работы межсоюзной военной комендатуры и ее местонахождения и была установлена очередность выполнения обязанностей Главного Военного коменданта «Большого Берлина». Одновременно на заседании комендатуры обсуждались практические вопросы управления городом, снабжения населения продовольствием и организации коммунального хозяйства.

Союзные военные коменданты Берлина единогласно согласились оставить в силе для всех зон оккупации Берлина режим, ранее установленный советским командованием.

Открытие „генеральных штатов французского возрождения"

ПАРИЖ. (ТАСС). Как сообщает агентство Франс-Пресс, сегодня в Париже во дворце Шайо открылись «генеральные штаты французского возрождения», работа которых будет продолжаться до 14 июля. Они обсудят вопросы защиты демократической республики, экономического, социального и культурного возрождения Франции и на заключительном заседании примут декларацию экономических, политических и социальных прав и обязанностей человека и гражданина.

По окончании работ генеральных штатов наказы, принятые всеми делегатами, будут переданы главе временного правительства.

В президиум был избран руководящий комитет Национального совета сопротивления. Открывая 1-ое заседание генеральных штатов, Луи Сайян, проведя параллель между генеральными штатами 1789 года и генеральными штатами 1945 года, подчеркнул демократический характер последних. По поводу правительственного проекта выборов в учредительное собрание Сайян заявил: «Генеральные штаты должны будут показать, что народ должен сохранять суверенитет в лице ассамблеи, перед которой правительство будет ответственным». Оратор подчеркнул затем значение подлинно республиканской армии и указал на необходимость проведения чистки.

К законопроекту о выборах во французское учредительное собрание

ПАРИЖ. (ТАСС). Лишь немногие газеты получили возможность ознакомиться подробно с содержанием принятого 9 июля советом министров проекта закона о выборах в национальное учредительное собрание. Газета «Фигаро» поместила сообщение о существе этого законопроекта. В статье говорится, что законопроект состоит из шести статей, причем первая говорит о выборах национального учредительного собрания. Способ голосования еще не определен. Он будет установлен на одном из ближайших заседаний совета министров. Выборы состоятся 14 октября этого года после выборов в генеральные штаты, которые будут происходить 23 и 30 сентября. Учредительное собрание изберет главу временного правительства, который назначит своих министров и образует правительство. Это правительство будет действовать в соответствии с принципом алжирских указов, т. е. министры будут ответственны лишь перед главой правительства. Каковы же функции этого учредительного собрания? Основная его задача—отредактировать в согласии с правительством проект конституции, которая будет предложена народу. Наконец, учредительное собрание будет также призвано высказаться по всем вопросам, относящимся к изменению экономической или социальной структуры страны. Согласно правительственному законопроекту, учредительное собрание просуществует семь месяцев, начиная с первого заседания. Проект конституции, который оно разработает, явится предметом народного референдума. Если народ отвергнет проект, будет избрано новое собрание.

Правительственный законопроект от 9 июля, продолжает газета, будет прежде всего обсужден консультативной ассамблеей, которая в согласии с нынешним правительством может его изменить. Как только окончательный текст будет разработан, он будет предложен народу для голосования. Референдум по законопроекту состоится 14 октября одновременно с всеобщими выборами. Таким образом, в тот день, когда избиратель будет голосовать за своего депутата, он должен будет одновременно ответить на вопрос, является ли он сторонником или противником правительственного законопроекта от 9 июля. Если законопроект получит одобрение большинства избирателей, то собрание, которое они изберут, явится учредительным собранием. Если народ отклонит законопроект, то это будет означать возврат к институтам 1875 года.

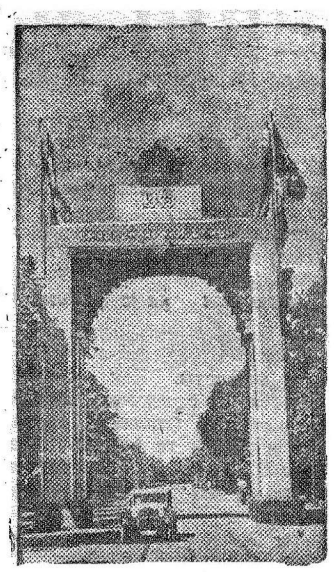

В Берлине. Арка Победы. У въезда в город на Франкфуртер-Аллее.
(Фотохроника ТАСС).

К поездке Трумэна в Европу

НЬЮ-ЙОРК. (ТАСС). По сообщению корреспондента агентства Ассошиэйтед пресс, находящегося на крейсере, на котором президент Трумэн направляется в Европу, в числе лиц, сопровождающих президента, находятся государственный секретарь США Бирнс, адмирал флота Леги, секретарь Белого дома по вопросам печати, директор управления государственного департамента по европейским делам Матьюс, эксперт по делам России государственного департамента Болен и представитель государственного департамента Коэн.

К группе лиц, сопровождающих Трумэна, в Европе присоединятся бывший посол США в Советском Союзе Дэвис и представители военного министерства, морского министерства и государственного департамента. Как указывают, начальник штаба американской армии генерал Маршалл и главнокомандующий американским флотом адмирал флота Кинг, а возможно, также командующий военно-воздушными силами американской армии генерал Арнольд также примут участие в конференции лидеров трех держав.

Война на Тихом океане

ЛОНДОН. (ТАСС). Как передает агентство Рейтер, штаб об'единенного командования вооруженных сил союзников в юго-западной части Тихого океана сообщает, что австралийские войска высадились на полуострове Джинебора (остров Борнео) и, соединившись с голландскими войсками, установили контроль над всем заливом Баликпапан. Другие австралийские части заняли нефтяные промыслы Пандансари.

Самолеты союзников, базирующиеся на Филиппины, подвергли бомбардировке японские аэродромы и нефтяные источники на острове Формоза, а также японскую базу Мако на Пекадорских островах.

Греческая газета о положении в Греции

АФИНЫ. (ТАСС). Газета греческой крестьянской партии «Неос дромос» опубликовала передовую статью, в которой говорится: «Наша страна находится на краю пропасти. На глазах у правительства и при его попустительстве готовится фашистский переворот. Возможно, что благодаря своевременному разоблачению планов заговорщиков и твердой решимости демократических сил хладнокровно встретить всякую попытку переворота опасность предотвращена, но это только на сегодня... Внешне-политическое положение нашей страны не только ухудшилось, но можно было бы сказать, что мы зашли в тупик. Вся иностранная печать на все лады ругает правительство Вулгариса, а вместе с ним, к сожалению, осуждает и Грецию».

Газета отмечает, что такое положение Греции является следствием того, что ее внутренний режим служит продолжением режима, установленного немцами. «При нынешнем правительстве, — пишет газета,—не только не будут удовлетворены наши национальные требования, но мы рискуем даже быть наказанными. Характеристика Закинфиноса (греческий министр пропаганды), как поджигателя войны, данная «Правдой», относится не только к нему. И за эту пощечину платит вся Греция... Правительство, попавшее в результате всей этой критики в затруднительное положение, издало закон об общественной безопасности. Мы приветствовали бы этот закон, если бы он действительно проводился в жизнь. Но может ли министр внутренних дел, первый покровитель хитосов (члены фашистской организации «Х»), привести в исполнение этот закон. Демократические лидеры не имеют больше права ограничиваться полумерами. Они должны действовать энергично и сформировать политическое правительство, которое обеспечило бы наши национальные интересы, восстановило бы порядок и вывело бы страну из пропасти, в которую она попала».

Фашистский митинг в Афинах

АФИНЫ, 10 июля. (ТАСС). 8 июля в Афинах состоялся митинг так называемой «национальной молодежи», на котором присутствовали организатор охранных батальонов Гонатас, Зербас, Кулумбакис, епископ вооруженных сил Греции Пантелеймон и члены фашистских монархических организаций Х, «Иан», «Эдес», «Гриена» и др. Все речи были насыщены ненавистью к Советскому Союзу, Югославии, Албании и Болгарии. Восхвалялся фашистский режим Метаксаса.

Один из ораторов, Пагулатос, заявил: «Мы требуем, чтобы греческие и союзные войска немедленно заняли Эпир. Если союзники не захотят, мы сделаем это сами... Монархические организации не намерены сдавать оружие, ибо настал час говорить языком пороха с внешними и внутренними врагами».

С трибуны и с мест во время выступлений раздавались крики: «Смерть Тито, смерть коммунистам и болгарам! Даешь Софию, Москву, Белград и Тирану! Уничтожим красный фашизм от Эпира до Москвы! Смерть Захариадису! Перевешать коммунистов! Долой Варкизу, да здравствует король и Вулгарис!».

Митинг транслировался афинским радио. Министр пропаганды Закинфинос, отвечая на вопрос корреспондента ТАСС, подтвердил, что это сборище было устроено с разрешения правительства, но, по словам Закинфиноса, в заранее написанных и показанных ему предварительно речах «не было ничего предосудительного».

СОБЫТИЯ В ХАМАДАНЕ

ТЕГЕРАН, 10 июля. (ТАСС). Как сообщают из Хамадана, 7 июля из окрестных деревень в Хамадан прибыло несколько тысяч крестьян для того, чтобы заявить протест против злоупотреблений и притеснений со стороны начальника полиции, начальника жандармерии и прокурора. Совместно с хамаданскими рабочими прибывшие провели на площади митинг, на котором были избраны пять делегатов для вручения протеста властям. Во время вручения делегатами протеста они были арестованы. Известие об аресте делегатов вызвало волнения среди населения. На площади снова состоялся митинг протеста против арестов. Власти направили для разгона митинга войска и полицию, которая открыла огонь из винтовок, в результате чего было убито и ранено шесть человек. Митинг был разогнан. Арестовано свыше 70 участников митинга.

ЗАКОНОПРОЕКТ ОБ ОБЕСПЕЧЕНИИ БЕЗРАБОТНЫХ В США

НЬЮ-ЙОРК. (ТАСС). Председатель бюджетной комиссии палаты представителей США Доутон 9 июля внес в палату законопроект, который содержит выдвинутые недавно Трумэном предложения относительно расширения и улучшения системы обеспечения безработных, в том числе увеличения пособий безработным.

Протесты против назначения пенсии Ристо Рюти

ХЕЛЬСИНКИ. (ТАСС). Ссылаясь на полученные сведения, газета «Вапаа сана» сообщила 9 июля, что, согласно принятому решению, бывшему президенту Финляндии Ристо Рюти должна быть назначена пенсия в 240 тысяч финских марок в год. Представитель сейма в финляндском банке от демократического союза народа Финляндии Маннинен заявил протест против этого решения. Такое решение, заявил Маннинен, привлекло бы внимание не только в Финляндии, но и за границей, так как Рюти стоит первым в списке виновников войны в Финляндии.

АМЕРИКАНСКИЕ ВОЕННЫЕ ВЛАСТИ ОБНАРУЖИЛИ ГИТЛЕРОВСКИЙ ЛАГЕРЬ УНИЧТОЖЕНИЯ

ПАРИЖ. (ТАСС). Как передает парижское радио, американские военные власти обнаружили вблизи Мюнхена второй концентрационный лагерь, в котором немцы производили уничтожение «неполноценных» женщин и детей. Детей в лагере уничтожали путем вспрыскивания яда. Взрослые заключенные оставлялись без пищи и погибали. Мозг погибших консервировался и передавался германским «ученым». Главный врач лагеря арестован и дал подробные показания о преступлениях, совершенных в лагере. Задержан также начальник лагеря.

ПРИБЫТИЕ В АРГЕНТИНУ ГЕРМАНСКОЙ ПОДВОДНОЙ ЛОДКИ

ЛОНДОН. (ТАСС). Как передает корреспондент агентства Рейтер из Буэнос-Айреса, в аргентинский порт Мардель-Плата прибыла германская подводная лодка, экипаж которой сдался властям порта. Аргентинские морские власти были немедленно информированы об этом. Власти закрыли доступ в район порта; подводная лодка в настоящее время находится под надзором морских сил. Пока неизвестно, имеется ли кто из видных германских беженцев на борту этой подводной лодки.

Отв. редактор М. ПАВЛОВ.

ИЕ—62982. Типография газ. «Курская правда». Тир. 50.100. Зак. 2956.

Пролетарии всех стран, соединяйтесь!

КУРСКАЯ ПРАВДА

ОРГАН КУРСКОГО ОБКОМА ВКП(б), ГОРКОМА ВКП(б) И ОБЛАСТНОГО СОВЕТА ДЕПУТАТОВ ТРУДЯЩИХСЯ

№ 139 (7038). | 14 июля 1945 г., суббота | Цена 20 коп.

СПЛОЧЕНИЕ И ВОСПИТАНИЕ БЕСПАРТИЙНОГО АКТИВА — ВАЖНЕЙШАЯ ЗАДАЧА КОММУНИСТОВ

Под руководством партии Ленина—Сталина советский народ одержал блестящую победу над врагом и, вступив в период мирного развития, обратил все свои силы на дальнейшее укрепление военно-экономической мощи советского государства. Нет сомнений в том, что нас вновь ожидают на этом пути блистательные успехи. «За время войны партия еще более сроднилась с народом, еще теснее связалась с широкими массами трудящихся», — говорит товарищ Сталин. И в этом, в выросшей и все растущей связи с народом — сила большевистской партии и могучий источник сил нашего государства.

Помнить и свято соблюдать основное требование партии: непрерывно и неослабно укреплять связь с трудящимися, об'единять, сплачивать вокруг себя, воспитывать лучших людей, беспартийный актив,—первый долг каждой парторганизации, каждого коммуниста.

Большие и ответственные задачи по восстановлению и дальнейшему развитию сельского хозяйства нашей области поставил перед нами Центральный Комитет ВКП(б). Они будут решены тем быстрее, чем успешнее каждая партийная организация, каждый коммунист развернут организаторскую работу на селе, широко привлекут весь сельский актив к решению важнейших практических дел, чем лучше свяжутся, при помощи этого актива, со всеми трудящимися.

Одной из важнейших задач было и остается организационно-хозяйственное укрепление колхозов, —правильная организация труда и его учета в колхозах, поднятие трудовой дисциплины, воспитание колхозников в духе строгого соблюдения Сталинского Устава сельхозартели. И особенно серьезно и упорно нужно поработать над этим сейчас: через несколько дней в области начнется уборка урожая и сдача хлеба государству, напряженная пора, решающая исход сельскохозяйственного года и успехи дальнейшего восстановления колхозов. Сюда должны коммунисты привлечь сейчас внимание, инициативу, энергию всего нашего сельского актива.

Так и строят партийную работу в наших передовых районах. Многому учит пример бобровдворских коммунистов. В начале этого года в районе насчитывалось более 30 отстающих колхозов. Райком ВКП(б) детально, вместе с председателями, бригадирами, звеньевыми, передовыми колхозниками этих колхозов разобрался в причинах их отставания. Выяснилось, что основной причиной являлось ослабление трудовой дисциплины, что, в свою очередь, было связано с неправильной организацией труда. Разобравшись, райком направил в эти колхозы районный партийный актив. Колхозные активисты стали надежными помощниками коммунистов в наведении порядка в своих колхозах. И многие из длительное время отставших колхозов теперь неузнаваемы. Артель «Стахановец», например, считавшаяся самой слабой в районе, теперь служит многим колхозам примером. В результате введения индивидуальной сдельщины здесь резко поднялась заинтересованность колхозников в труде, а производительность многих увеличилась в полтора—два раза.

Планомерную работу с основным колхозным активом — звеньевыми, бригадирами, счетоводами ведут в Б.-Троицком, Глушковском районах.

Чрезвычайно важное в партийной работе на селе в передовых районах—это диференцированный подход к людям, умение перед каждой группой колхозников поставить определенные конкретные задачи, чтобы беспартийные колхозники, на каком бы участке они ни работали, постоянно ощущали руководящую направляющую руку партийной организации. Так, Б.-Троицкий райком партии созвал совещание колхозных полеводов, поставил перед ними задачу взять под контроль практическое введение севооборотов и правильное применение сдельщины,—и полеводы оказали в этом деле партийной организации существенную помощь. Б.-Дворский райком весной совещался с колхозными кузнецами, шорниками. Глушковский райком провел работу с председателями колхозных ревизионных комиссий, с целью усилить контроль за соблюдением Устава артели. В Белгороде систематически созывают колхозных стариков, советуются с ними—и во многих колхозах седая гвардия является серьезной организующей силой. Такое диференцированное партийное руководство—наиболее конкретное, действенное.

Но общих, районных совещаний, хотя бы и с отдельными категориями работников, недостаточно. Центр работы по воспитанию актива надо перенести в колхозы. Число партийных организаций в нашей области за время войны уменьшилось. В большинстве колхозов их нет. В этих колхозах представителями партии являются уполномоченные райкомов. Они обязаны об'единить вокруг себя лучших людей колхоза, держать постоянную связь с ними, направлять, инструктировать, воспитывать их на практической работе. В этом и заключается существо их партийной работы в колхозе. Колхозные старики, скирдовальщики, вязальщицы, возчики хлеба, строители, об'ездчики и сторожа, весовщики—все это важные винтики в сложном механизме колхозной уборочной—и всех их надо организовать на высокопроизводительную работу, охватить партийным влиянием.

Можно привести десятки примеров того, как быстро выправляется положение там, где коммунисты последовательно ведут с колхозным активом серьезную, глубокую работу.

Но как нехватает последовательности, системы, конкретности, глубины содержания в работе еще многих сельских и районных партийных организаций нашей области! Как часто серьезную работу с активом подменяют пустой формой, никому ничего не дающей. Может ли ждать серьезных успехов в борьбе за урожай Грайворонский район, если грайворонские коммунисты не работают с водущей силой в колхозах—звеньевыми? А ведь немногим лучше поставлена работа с активом, воспитание его в Пристенском, Бесединском, Фатежском, Конышевском районах.

Только повседневно ведя глубокую работу с беспартийным активом, осуществляя через него свое влияние на широкие слои трудящихся, сможет партийная организация нашей области выполнить поставленные перед нею Центральным Комитетом задачи, сможет успешно организовать уборку урожая и сдачу хлеба государству.

Памятник В. И. Ленину в Курске



В 1946 году в г. Курске будет установлен памятник В. И. Ленину. Недавно обком партии и исполком облсовета утвердили проект этого памятника, выполненный лауреатом Сталинской премии скульптором Н. В. Томским.

Тов. Томский хорошо известен своими работами за пределами нашего Союза. Бронзовые фигуры В. М. Молотова и М. И. Калинина, выполненные тов. Томским, были выставлены на Нью-Йоркской выставке в США. Тов. Томский — участник выставки «Индустрия» в Париже. За свои работы на Парижской выставке награжден «Большой серебряной медалью».

Из работ, выполненных тов. Томским и установленных в городах нашего Союза, известны: памятники Ленину и Кирову в Воронеже, памятники Кирову в Астрахани, Пскове и Волховстрое, памятник Кирову в Ленинграде, за который он получил Сталинскую премию.

Устанавливаемый в Курске памятник Ленину будет иметь общую высоту 10,5 метра. Сама фигура Ленина высотой в 5,2 метра будет выполнена из бронзы,

На постаменте надпись золотыми буквами: «ЛЕНИН». Ниже изречение Ильича: «...И после каждой попытки наших врагов, мы будем выходить более сильными, чем были до них».

Памятник будет установлен в центре Красной площади, против главного входа в Дом Советов.

Вверху на снимке: проект памятника В. И. Ленину в Курске.

Вручение орденов СССР газетам „Комсомольская Правда" и „Пионерская Правда"

Председатель Президиума Верховного Совета СССР тов. М. И. Калинин вручил орден Отечественной войны I степени газете «Комсомольская Правда» и орден Трудового Красного Знамени газете «Пионерская Правда».

При вручении орденов газетам присутствовали секретарь ЦК ВЛКСМ О. П. Мишакова и заместитель заведующего Отделом пропаганды и агитации ЦК ВЛКСМ М. И. Котов.

Ответственный редактор газеты «Комсомольская Правда», Б. С. Бурков, обращаясь к т. М. И. Калинину от имени работников, юнкоров и читателей, благодарит правительство, партию и товарища Сталина за высокую награду.

С речью выступил также ответственный редактор газеты «Пионерская Правда» В. Г. Губарев. Тов. М. И. Калинин поздравил редакцию «Комсомольской Правды» и вместе с ней весь комсомол, а также редакцию «Пионерской Правды», пионеров и ребят, читающих «Пионерскую Правду», с высокими правительственными наградами.

— Разрешите мне поздравить «Комсомольскую Правду», говорит он,—во-первых, с тем, что она видела на практике плоды своей работы,—на полях сражений, на фабриках и заводах, в колхозах и совхозах,—в огромном патриотизме, в беззаветной преданности нашей молодежи своей Родине, социалистическому государству, его Правительству и вождю народа товарищу Сталину, которые постоянно, а в особенности в трудных обстоятельствах, всегда поддерживают советскую молодежь. Во-вторых, что она оказала значительную помощь в руководстве комсомола, в его воздействии на всю советскую молодежь и завоевала огромный авторитет не только среди молодежи, но и среди всего населения Советского Союза.

Огромную работу провела и газета «Пионерская Правда». Значение этой работы состоит, во-первых, в том, чтобы люди, так сказать, с первых шагов жизни, уже во время отрочества приучались к чтению газет, к общественной жизни, чтобы их сознание росло не скачками, как это прежде было, когда человек до 40 лет мог быть несознательным и в 40 лет, под воздействием партийных работников или же по случайным причинам, вдруг проявлял себя, а чтобы у наших пионеров это сознание росло постепенно и неуклонно; во-вторых, чтобы расширялся их умственный кругозор и вместе с ним росло стремление к активной жизни, чтобы из них не получались потом люди, которые уже в молодые годы как бы пресыщены жизнью и как бы ничего не видят впереди, а чтобы у них непрерывно росла активность, жажда жизни, жажда деятельности. Вот «Пионерская Правда» эту работу и должна выполнять.

В заключение тов. М. И. Калинин пожелал работникам газет успеха в этой трудной и очень почетной и нужной работе.

В Президиуме Верховного Совета СССР

Указом Президиума Верховного Совета СССР от 7 июля 1945 г. награждены:

орденом **«Материнская слава»** I степени **ТОМИЛИНА Клавдия Терентьевна** — домашняя хозяйка города Дмитриева;

орденом **«Материнская слава»** II степени **САВВИНА Ефросинья Венедиктовна** — колхозница села Бурдино Больше-Полянского района;

орденом **«Материнская слава»** III степени **ПОНОМАРЕВА Марфа Яковлевна** — колхозница колхоза «Красный Октябрь», Щигровского района;

медалью **«Медаль материнства»** I степени **ПОНАРИНА Мария Ефимовна** — колхозница колхоза им. Ворошилова, Боброво-Дворского района;

медалью **«Медаль материнства»** II степени **ПАНКОВА Агафья Тихоновна** — домашняя хозяйка села Котово, Кривцовского района.

75-летие русского военного воздухоплавания

12 июля под председательством академика Б. Н. Юрьева состоялось заседание комиссии Академии наук СССР по истории техники, посвященное исполняющемуся в нынешнем году 75-летию русского военного воздухоплавания.

Сообщение о 75-летии русского военного воздухоплавания сделал генерал-майор инженерно-авиационной службы профессор В. А. Семенов, обрисовавший основные этапы развития аэронавтики в России и достижения советских воздухоплавателей. Профессор Семенов отметил, что еще в 1869 году военным ведомством была создана под председательством известного героя Севастополя фон-Тотлебена комиссия, которой было поручено построить привязной аэростат для военных целей. Такой аэростат был построен и передан в Усть-Ижорский саперный лагерь, где с 28 июля по 1 августа 1870 года были закончены его испытания. В 1908 году появился первый русский дирижабль.

Профессор Б. Н. Воробьев в своем выступлении отметил большое значение работ К. Э. Циолковского, как первого автора цельно-металлического дирижабля. Профессор Н. Д. Анощенко рассказал о первом свободном полете советского аэростата в 1920 году и о героической работе воздухоплавательных отрядов в период гражданской войны.

Прибытие английской профсоюзной делегации в Москву

12 июля в Москву прибыла по приглашению Центрального Комитета профсоюза рабочих черной металлургии делегация профсоюзов работников железоделательной и сталелитейной промышленности Англии. Делегацию возглавляет заместитель генерального секретаря профсоюзов работников железоделательной и сталелитейной промышленности Линкольн Эванс. В ее составе—члены исполкома, рабочие производства Х. Дэвей, И. Роберт и Д. Ж. Б. Линч, районные руководители профсоюза Х. Дугдас, Т. Михен и Д. Ж. Уильямс.

Железнодорожники начали перевозку демобилизованных воинов

Беседа с начальником Центрального Военного отдела НКПС генерал-майором технических войск Беловым.

В беседе с корреспондентом ТАСС начальник Центрального Военного отдела НКПС генерал-майор технических войск товарищ Белов сообщил:

— Железные дороги Советского Союза уже начали перевозку демобилизованных воинов.

На станциях открыта широкая сеть военно - продовольственных пунктов, где проезжающие фронтовики получают горячую пищу. Расширена сеть агитационных пунктов, в которых героические бойцы Красной Армии имеют возможность культурно провести время в ожидании поезда.

Во всех пассажирских поездах по два вагона отведено для проезда демобилизованных офицеров, сержантов и солдат.

Значительная часть воинов, возвращающихся в родные места, перевозится в санитарных поездах, где бойцы размещены в хорошо оборудованных вагонах. Пища здесь готовится в особых вагонах-кухнях. Медицинский персонал санитарных поездов обслуживает бойцов и офицеров.

Нарком путей сообщения дал указания начальникам дорог о бесперебойном и внимательном обслуживании проезжающих по железным дорогам демобилизованных воинов Красной Армии, о содержании в образцовом порядке станционных помещений, усилении санитарного надзора.

Уже прибывают первые эшелоны с демобилизованными. Так, 12 июля разгрузилось два эшелона в Ленинграде.

Железнодорожники Советского Союза, с честью выполнявшие во время Великой Отечественной войны боевые задания фронта, безусловно справятся с ответственной задачей по бесперебойной перевозке демобилизованных воинов-победителей. Они сделают все от них зависящее, чтобы проезд по железной дороге воинов и офицеров к родным городам и селам был быстрым и удобным.

Вручение высших английских орденов Маршалам Советского Союза Жукову и Рокоссовскому и генералам Соколовскому и Малинину

12 июля у колонн Бранденбургских ворот в Берлине состоялась церемония вручения высших английских орденов Маршалам Советского Союза Г. К. Жукову и К. К Рокоссовскому, генералу армии В. Д. Соколовскому и генерал-полковнику М. С. Малинину.

С западной стороны Бранденбургских ворот выстроились для встречи советских маршалов и генералов английские войска. По правую и левую сторону от ворот стоят 24 английских танка. Вдоль Шарлоттенбургского шоссе расположились легкие броневики и их экипажи. Во всю ширину шоссе выстроен почетный караул гренадерской гвардии короля Великобритании.

На стрелках часов—15.55. К Бранденбургским воротам с запада под'езжает в сопровождении военного экскорта фельдмаршал Монтгомери.

Ровно в 16 часов к восточной стороне Бранденбургских ворот под'езжают Маршалы Советского Союза Жуков и Рокоссовский, генералы Соколовский и Малинин и сопровождающие их лица. Маршалы Жуков и Рокоссовский и фельдмаршал Монтгомери обмениваются рукопожатиями и приветствуют друг друга, как добрые знакомые.

Фельдмаршал Монтгомери приглашает маршалов Жукова и Рокоссовского и генералов Соколовского и Малинина принять рапорт почетного караула. Гремит оркестр. Начальник караула рапортует маршалу Жукову о построении подразделений королевской гвардии.

Начинается торжественная церемония вручения орденов. Фельдмаршал Монтгомери обращается к Маршалу Советского Союза Жукову со словами:

«По приказу Его Величества короля Великобритании я имею честь вручить Вам, Жукову, Маршалу Советского Союза, Большой крест рыцарского ордена Бани».

Фельдмаршал подходит к Маршалу Жукову и через его правое плечо торжественно кладет ему на грудь широкую малиновую ленту с орденом Бани. Маршал Жуков просит фельдмаршала передать королю Великобритании благодарность за столь высокую награду.

Обращаясь от имени короля Великобритании к Маршалу Советского Союза Рокоссовскому, фельдмаршал Монтгомери, вручая награду, кладет на его грудь малиновую ленту с Рыцарским командорским крестом ордена Бани. Маршал Рокоссовский благодарит фельдмаршала за полученную награду. Затем фельдмаршал Монтгомери вручает генералам Соколовскому и Малинину Рыцарские командорские ордена Британской империи. Генералы выражают свою благодарность.

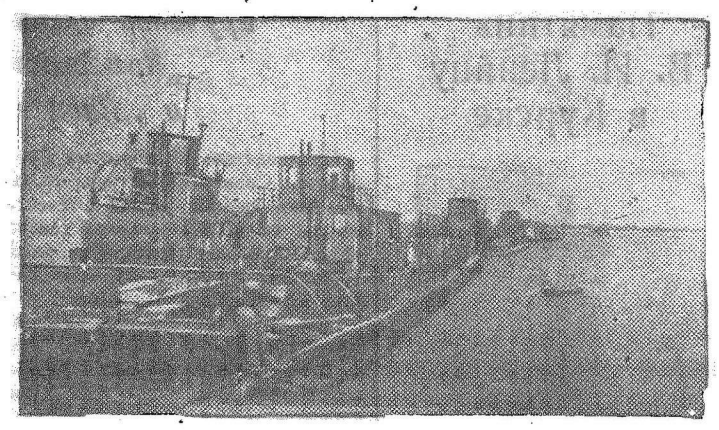

На Волге. Караван судов с нефтью направляется в верховья реки. Фото В. Еллинской.

Возрожденный институт

Курский медицинский институт был организован в 1935 году и уже перед войной выпустил первых врачей. Тяжелые годы военных испытаний показали хорошее качество подготовки врачей, окончивших институт. Значительное число врачей—наших выпускников, самоотверженно работавших на фронтах Отечественной войны, награждено орденами и медалями. Орденом «Красной звезды» награждены тт. Шишанова А. В., Картамышев А. И., Бородавский Ю. М. и др.

В настоящее время Курский медицинский институт успешно восстанавливается. Мы располагаем библиотекой, насчитывающей около 30 тысяч томов; восстановлен анатомический музей. Многие клиники института имеют солидную базу для практики: родильный дом, детская больница, областная больница, инфекционная больница.

В ближайшее время организуется ряд рентгенокабинетов (в том числе и для глубокой рентгенотерапии). При хирургических отделениях областной больницы начинают создаваться нейрохирургические палаты и приобретается соответствующее оборудование и инструментарий.

Профессор М. Г. Рудицкий организовал лечебную помощь инвалидам Отечественной войны и сам оказывает им хирургическую помощь при последствиях ранений, в том числе с повреждением периферических нервов. Им же проводятся такие сложные операции, как хирургическое вмешательство на эндокринных железах. В работе профессора Я. М. Бунэ следует отметить чрезвычайно сложные оперативные вмешательства в области головного и спинного мозга. Им был проделан ряд операций по поводу травматической эпилепсии с прекрасными результатами. Сейчас организуется хирургическая помощь при таких исключительно сложных и тяжелых поражениях, как опухоли головного и спинного мозга.

Еще в условиях военного времени на большей части кафедр функционировали студенческие кружки. К этой работе студенты относились с большим интересом. Студенческий кружок при кафедре нервных болезней проделал очень большую работу. Студентами кружка сделано около 10 докладов на различные темы. Студент 4 курса т. Курасова М. Ф. сконструировала, под руководством кафедры, модель проводящих путей мозгового ствола. Этот отдел головного мозга, как отмечал еще академик В. М. Бехтерев, является исключительно сложным по своему строению, и создание его модели является чрезвычайно важным в педагогическом отношении. Не менее интересная работа проводилась кружковцами на других кафедрах (акушерства, гинекологии, хирургии, микробиологии и т. д.).

Кафедры института возглавляются докторами медицинских наук, профессорами и доцентами с большим педагогическим стажем и высокой эрудицией. Профессор Н. Д. Николаев имеет 23 года педагогического стажа, профессор А. Г. Бутылин—более 20 лет, профессор Х. Н. Левитан —18 лет, профессор А. В. Хавкин — 27 лет, женщина-профессор А. В. Рудченко—19 лет, профессор М. Г. Рудицкий—15 лет. В числе руководителей кафедр—профессор - орденоносец Я. М. Бунэ и наш земляк из с. Б. Угоны, Льговского района, доктор медицинских наук профессор М. П. Деревягин.

Институт возглавляется профессором, доктором медицинских наук, П. Д. Яльцевым, прибывшим из Военно-Медицинской Академии. Он же возглавляет дело рентгенологии..

Все это в целом говорит о том, что поступающие в медицинский институт будут обеспечены учебой на достаточно высоком уровне. Институт открывает для них пути разнообразной специализации как в практической, так и научно-исследовательской областях.

Профессор Н. ГОЛИК,
доктор медицинских наук.

ПАРТИЙНАЯ ЖИЗНЬ

Наши молодые помощники

Комсомольские организации нашего района, выполняя решение XVI пленума обкома партии, по-большевистски организуют колхозную молодежь на борьбу за высокий урожай.

Началось так. Председатель колхоза им. Фрунзе член райкома ВЛКСМ Иван Крикунов и секретарь комсомольской организации т. Карпенко собрали комсомольско-молодежное собрание. На повестке дня стоял один вопрос: «Что решил XVI пленум обкома партии и как надо выполнять его решения». Обсуждали долго и горячо. Кто-то подал мысль—создать молодежные звенья, чтобы они служили примером в борьбе за урожай всем остальным колхозникам. Так родились комсомольские и молодежные звенья высокой урожайности.

Разгорелась борьба и за первенство в соревновании.

Начали с агротехники. Каждый знает, чтобы собрать больше зерна, свеклы, картофеля, овощей—надо удобрить землю. Комсомольцы и молодежь пошли по дворам. Они собирали и заготавливали золу, птичий помет, вывозили на свои участки навоз. Звено комсомолки Счастливенко собрало больше всех местных удобрений; оно вывезло в поле 75 тонн навоза, а молодежное звено Чаусовой—70 тонн. За звеньями закрепили лучшие семенные участки. Семена для посева звенья отобрали вручную; хорошо обработали и удобрили почву; сев провели в сжатые сроки. А теперь в этих звеньях уже давно пропололи яровые культуры, провели шаровку сахарной свеклы, заканчивается и прорывка. Хлеба на их участках стоят ровные, чистые.

Мария Поддубная — секретарь комсомольской организации колхоза «Коминтерн». Она раз'яснила молодежи решения XVI пленума обкома партии и организовала борьбу за высокий урожай. Ефремовское звено комсомолки Лиды Иванюченко занимает в колхозе первое место по всем показателям. Иванюченко первой ввела индивидуальную сдельщину. И этот метод оправдал себя. На шаровке и прорывке сахарной свеклы звено давало самую высокую выработку.

Хорошо работают в этом колхозе и молодежные звенья Ефросиньи Морозовой, Александры Нестеренко. Колхоз «Коминтерн» первым в районе закончил всю прополку зерновых и прорывку сахарной свеклы.

В колхозе «Ударник» инициатором борьбы за высокий урожай победы выступило ефремовское звено комсомолки Клавы Богачевой. У нее учатся и по ней равняются все остальные колхозники.

Серьезных успехов в соревновании достигли молодежные тракторные отряды. Они помогают колхозникам лучше обработать землю. Особенно хорошо работает тракторная бригада Андрея Хобякова из Кировской МТС. Трактористка - комсомолка Нина Ушакова во время весенне-полевых работ на тракторе ХТЗ выработала 227 га и сэкономила 270 кг. горючего. План весенних работ она выполнила на 210 процентов. Не отстает от нее в работе и молодой тракторист Тимофей Марков. Он за весну на тракторе ХТЗ выработал 190 га.

Тракторный отряд Андрея Хобякова имеет самые высокие показатели. На каждый 15-сильный трактор в переводе на мягкую пахоту он выработал 230 гектаров и сэкономил 550 кг. горючего. Отряду вручено переходящее Красное знамя райкома ВКП(б) и райисполкома.

С большим воодушевлением комсомольцы района встретили весть о том, что правительство высоко оценило труд комсомольцев в годы Отечественной войны и наградило комсомол орденом Ленина. На собраниях и митингах, проведенных по всем селам и колхозам, комсомольцы дали клятву товарищу Сталину не покладая рук, работать на благо родины, отдать все силы делу восстановления хозяйства и создания радостной, зажиточной колхозной жизни.

Ф. ПЬЯНКОВ,
секретарь Микояновского райкома ВКП(б).

Завод не будет нуждаться в топливе

На площади в несколько тысяч гектаров раскинулись калининские торфяные разработки. На огромном массиве работают 12 торфодобывающих агрегатов, из них 8 элеваторных с вагонетными и транспортерными откидками. Кроме того работают 4 бигера системы Бирюкова.

До июня на разработках еще раскачивались. Дневная добыча не превышала 300 тонн. Но уже в первой декаде июня положение резко изменилось. За последнюю декаду июня добыча перевалила за 600 тонн в день при норме 550. Уже выполнено более половины годового плана.

Калининцы уверены, что годовой план будет перевыполнен. В прошлом году завод к февралю остался без торфа. Не допустить этого в текущем сезоне — решили калининцы, и они держат свое слово. Бригада штабелыщика Мураева выполняет дневное задание на двести и более процентов. По ней равняются и остальные.

ЗА КОЛЮЧЕЙ ПРОВОЛОКОЙ

Все уже в прошлом. И холод, и голод, и рабский унизительный труд. Снова синеет родное небо, и кажется, еще никогда так ярко и приветливо не светило солнце.

Зреет рожь, и скоро гроздья зреющих антоновок грузно повиснут на сучковатых ветвях.... И как же хорошо снова очутиться под крышей отчего дома, в кругу близких людей, услышать никем и ничем не скованную, широкую и привольную, как степь, русскую песню.

А были мгновенья, когда все это казалось несбыточной мечтой. Нет, это теперь уже не мечта... И небо, и солнце, и земля, и поля, и сад, и люди—все это свое, родное, русское...

— Наше,—взволнованно говорит Ольга Карачевцева, из села Козыревка, Грайворонского района.

До войны она работала на одном из химических заводов Ворошиловградской области. Когда вспыхнула война, она пришла в родное село. Осенью 1942 года все, как и многих ее подруг, немец погрузил в вагон длинного товарного состава. Она очутилась в одном из берлинских невольничьих лагерей. Отсюда под конвоем Ольгу, вместе с другими русскими девушками и женщинами, насильно увезенными из родных городов и сел, ежедневно гоняли на авиазавод. Там изнурительный труд чернорабочей. И вот что рассказывает она:

— Мы жили в лагере, обнесенном колючей проволокой. Жили и работали в невыносимых условиях. Кормили нас отвратительно, и летом, чтобы не умереть от голода, мы питались травой. На заводе у нас был мастер. Я не знаю его фамилии. Его звали Вилли. Это был очень жестокий человек, как и все немцы. Нас часто били, а особо «провинившихся» отправляли в барак с холодным душем и там раздевали донага, заставляли ложиться под душ на живот и пороли. Я дважды подвергалась этому страшному и унизительному наказанию.

Анну Ищенко из села Смородино, колхозницу артели «Большевик», Грайворонского района, также, как и Ольгу Карачевцеву, насильно отправили в Восточную Пруссию. В одном из городов Зенсбургского района она попала на биржу труда.

— Нас, — рассказывает Анна Ищенко,—привели на биржу труда и всех выстроили в ряд. Немцы подходили и ощупывали каждую, словно скот. Вскоре ко мне подошел толстый, рыжий пожилой немец. Он заплатил за меня девять марок и увел с собой. Это оказался крупный помещик. Его звали Рыма Рихард. В его хозяйстве было 250 свиней, 300 коров, 60 лошадей, два трактора, 600 овец и еще какая-то фабрика. Меня послали на скотный двор, ухаживать за свиньями. Ежедневно я работала с 4-х часов утра до 11 часов ночи, получая 12 марок, за которые ничего нельзя было купить. Кормили нас хуже, чем свиней, за которыми я ходила. Хлеб давали смешанный с опилками, отдыхать не давали. Били за малейшее упущение, особенно жестоко — за падеж поросят. Рыма Рихард в этих случаях сам выводил из барака и до полусмерти избивал.

Вот что рассказывает Евдокия Шульгина, колхозница артели «Друг крестьянина», Корочанского района:

— Я попала в город Росток на авиационный завод Хейнкеля, работала чернорабочей по 14 часов в сутки. За весь день нам два раза давали суп, сваренный из брюквы, без всяких жиров. Часто били резиновыми палками. Били даже за то, что мы, не зная немецкого языка, не могли понять, что нам говорят.

Колхозница артели «Ударник» Больше-Солдатского района Евдокия Березуцкая больше двух лет проработала чернорабочей на одном из берлинских снарядных заводов Лангеля.

— Относились к нам,—рассказывает Березуцкая, — очень жестоко, обращались хуже, чем со скотом. Часто били нагайками, а иногда даже за небольшую провинность заставляли рыть яму на такую глубину, чтобы края ее доходили до плеч. Потом сталкивали в эту яму и заставляли в ней кружиться по нескольку часов. Не знаю, как бы вынесла все это, если бы не Красная Армия...

...Если бы не Красная Армия.

К ней, из-за колючей проволоки, неслись мысли тысяч советских людей, насильно оторванных от матери-родины. Они ждали Красную Армию, как пахарь в засуху ждет спасительного дождя. Они всем своим сердцем чувствовали, что, рано или поздно, она придет и принесет на своих штыках долгожданную свободу. И Красная Армия пришла.

Впрах повержена гигантская тюрьма народов—фашистская Германия. Где они—вчерашние тюремщики, рабовладельцы, все эти Вилли, Рихарды, Лангели—большие и малые Гитлеры? Под какой личиной смирения и лицемерия скрывают они сейчас свое звериное жало? Но как бы они ни прятались, в какие бы одежды ни рядились, им не уйти от справедливого возмездия.

Г. ХАЙМОВИЧ.

СВОДКА

о вспашке паров, прорывке свеклы, сечоуборке и силосования по колхозам Курской области на 10 июля 1945 г.

(в процентах к плану)

	Вспахано паров	Прорвано сахсвеклы	Скошен. естеств. сенок.	Заложен. силосной массы
Рыльский	92	100	30	19
Глушковский	86	98	36	0
Дмитриевский	85	97	0	0
Льговский	85	90	33	6
Крупецкой	82	96	13	22
Хомутовский	82	—	14	2
Ясеновский	71	—	40	23
Ивнянский	70	99	41	4
Конышевский	70	83	12	0
Иванинский	68	71	29	30
Михайловский	67	—	19	0
Ленинский	66	87	31	43
Уразовский	66	75	29	12
Б.-Дворский	66	—	54	47
Микояновский	65	91	18	1
Ракитянский	65	96	30	3
Прохоровский	64	91	0	0
Стрелецкий	63	—	43	24
Кореневский	63	86	17	8
Ст.-Оскольский	63	100	28	11
Волоконовский	63	75	25	1
Суджанский	63	97	43	0
Золотухинский	61	—	21	72
Черянский	61	94	67	3
Б.-Троицкий	60	100	30	8
Валуйский	60	85	25	19
Поныровский	59	—	2	0
Скороднянский	58	—	19	13
Белгородский	57	100	36	4
Черемисиновский	57	86	61	38
Беловский	55	91	14	6
Фатежский	54	—	9	16
В.-Любажский	54	—	18	5
Кривцовский	52	81	10	15
Тербунский	52	—	89	24
Горшеченский	51	83	5	18
Бесединский	50	100	50	15
Б.-Солдатский	50	58	12	41
Кр.-Яружский	50	75	35	2
Корочанский	48	—	16	2
В.-Михайловский	47	—	28	52
Обоянский	46	90	16	4
Томаровский	46	96	26	2
Б.-Полянский	45	—	67	38
Воловский	44	—	66	24
Шебекинский	43	92	23	4
Ястребовский	43	—	28	81
Беленихинский	42	85	0	1
Н.-Оскольский	42	61	10	2
Касторенский	41	96	67	4
Борисовский	40	95	30	3
Мантуровский	40	—	31	20
Сажновский	40	100	13	23
Щигровский	39	83	52	24
Медвенский	39	73	69	10
Свободинский	37	—	56	6
Тимской	37	—	34	59
Солнцевский	36	59	11	13
Октябрьский	34	100	143	98
Грайворонский	33	70	21	2
Пристенский	33	61	12	17
Советский	26	100	68	55
По области:	56	86	28	16



Одним из лучших мастеров на Курской табачной фабрике славится механик пачечно-укладочных машин Ф. Т. Белоусов.

На снимке: тов. Белоусов регулирует машину.

Фото А. Богданчикова.

ГОТОВЬТЕ ШКОЛЫ К УЧЕБНОМУ ГОДУ

26000 трудодней на восстановление школы

В ответ на письмо трудящихся Рыльского района в Дмитриевском районе развернулась успешная подготовка школ к новому учебному году. Во всех 6 колхозах Генеральшинского сельсовета прошли собрания колхозников, на которых были выделены средства и тягло для ремонта школ и завоза топлива; Шербачевская, Петраковская и Ново-Алексеевская начальные школы этого сельсовета силами общественности уже полностью отремонтированы.

Генеральшинские колхозники также решили восстановить когда-то прекрасное здание семилетней школы. Для этого они отчислили 26.000 трудодней. На восстановлении работает бригада плотников из 12 человек.

Е. СВЕЙКО,
инструктор районо.

Дети войдут в светлые классы

Начальная школа с. Жедеевки, Рыльского района, готова встретить детей в светлых, хорошо оборудованных классах. В школе сделаны штукатурка и побелка, отремонтированы печи, приведены в порядок парты, столы и доски. Силами колхозников завезены дрова. Всю эту работу проделали колхозники сельхозартели «Ударник», и особенно помогли нам И. Е. Павлов, М. Н. Проценков.

А. ПРОЦЕНКОВА,
заведующая школой.

НА БЫТОВЫЕ ТЕМЫ

Во время торжественных тостов...

Недавно в Суджанском торге было небольшое торжество по случаю вручения переходящего Красного знамени за успехи, достигнутые в первом квартале текущего года. Празднество прошло вполне прилично и было почтено благосклонным присутствием второго и третьего секретарей райкома партии. Руководитель торга тов. Скибин и его гоети отмечали не без гордости, что план первого квартала по товарообороту выполнен на 123 процента, швейное производство и парикмахерские также перевыполнили свой план.

Но жителям Суджи было не до торговских торжеств: в магазинах города пять дней не продавали хлеба населению. Рабочие, служащие, инвалиды Отечественной войны, студенты педучилища, сдающие экзамены, на пять дней были оставлены без хлеба.

Почему же вдруг прекратили продажу хлеба жителям? Недостатка в муке не только не ощущается, наоборот, гуевская мельница перегружена мукой, ее уже негде складывать.

Оказывается, пекарня Росглавхлеба прекратила выпечку, так как между Росглавхлебом и Заготзерно возник спорный вопрос: кому из них перевозить муку с мельницы в суджанскую пекарню? Пока Росглавхлеб и Заготзерно спорили, торг стоял в стороне и наблюдал, чем кончится дело. А жители стояли около хлебных магазинов и ожидали.

Если торг украсился переходящим Красным знаменем, то и Росглавхлеб, можно сказать, на высоте положения. У него имеется договор на социалистическое соревнование, который выставлен в конторе на самом видном месте. Договор составлен в торжественном тоне: что ни строчка, то горячие слова о работе по-ударному, о внимании к потребителям.

Особенно нравятся суджанцам заключительные слова этого документа:

— Мы, работники хлебокомбината Росглавхлеба по-боевому обеспечим своей продукцией Красную Армию и население тыла...

А население Суджи пять дней не имело именно этой продукции. Кто прав, кто виноват в такой безобразной истории, пока еще неизвестно. В этом, конечно, разберутся. Одно несомненно, что в торгующих организациях г. Суджи укоренилось недостойное советских служащих глубоко равнодушное отношение к населению.

И. ПЕТРОВ.

Второе заседание Генеральных Штатов Французского Возрождения

ПАРИЖ. (ТАСС). Агентство Франс пресс передает, что 11 июля на втором заседании Генеральных Штатов Французского Возрождения происходили прения по вопросу о защите свободы и демократии.

Доклад по этому вопросу сделал Альбер Байе. Он отметил, что в большинстве наказов населения выражается сожаление по поводу медленного ведения чистки. Петэна еще не судят. Лаваль еще не выдан Испанией. Бьют по второстепенным фигурам, а не по главарям. Далее, говорит Байе, в наказах отмечаются покушения на свободу, которую необходимо обрести возможно скорее. Основное требование составителей наказов — осуществление прав человека в той форме, в какой они были определены во время французской революции. Оратор сравнивает тресты с прежними феодалами. Составители наказа единодушно требуют созыва единого суверенного учредительного собрания. Далее Байе, касаясь выраженных в наказах пожеланий в отношении административной реформы, отмечает требование, чтобы сыны народа, а не только буржуа, имели доступ на высокие государственные посты. Составители наказов требуют также сохранения полного согласия со всеми свободными странами во имя окончательного искоренения нацизма и расизма.

В заключение Байе говорит, что, несмотря на политические расхождения, выявившиеся теперь между многими представителями организаций сопротивления и генералом де-Голлем, они не забывают позиции последнего в 1940 году.

Выступивший после ряда ораторов Жак Дюкло выразил сожаление по поводу того, что правительство мало считается с мнением консультативной Ассамблеи. Величие Франции, — сказал он,— неразрывно связано с демократией. Франция будет другом великих демократий — Великобритании, СССР и США. Франко и Салазар не найдут друзей во Франции.

Дэастье, выступая в прениях, потребовал, чтоы Генеральные Штаты формально уполномочили Национальный Совет сопротивления следить за проведением в жизнь пожеланий, выраженных в наказах. Это предложение было принято. Национальному Совету сопротивления предложено созвать Генеральные Штаты в случае, если республика окажется в опасности.

В заключение Байе зачитал текст резолюции, которая принимается единогласно. В резолюции сжато сформулированы пожелания, выраженные в наказах. Они состоят в требовании серьезной чистки, борьбы против стяжателей и пособников немцев; возвращения к правам свободы; уважения прав человека; свободы государства и государственных школ от влияния церкви; социальных реформ на благо трудящихся и распространения этих реформ на колониальные территории и протектораты; избрания суверенного учредительного собрания; перестройки и обновления старого управленческого аппарата.

Митинг „Союза культуры демократического обновления Германии"

БЕРЛИН. (ТАСС). Созданная здесь организация «Союз культуры демократического обновления Германии», ставящая своей целью искоренение пережитков фашизма во всех областях науки и жизни, на-днях устроила в берлинском доме радио-митинг, собравший огромную аудиторию. На митинге присутствовали представители немецкой интеллигенции, члены берлинской магистратуры, представители политических организаций, представители советских военных властей. Бургомистр Берлина доктор Вернер приветствовал присутствовавших. На митинге выступили Бернгард Келлерман, член академии наук профессор доктор Ширмер, известный актер Пауль Вегенер, писатель И. Бехер и др. На митинге был зачитан манифест «Союза культуры демократического обновления Германии», в котором говорится, что «Союз культуры демократического обновления Германии» стремится создать новую духовную жизнь. «Нацизм уничтожил культурные ценности Германии, связанные с такими именами, как Гете, Шиллер, Лессинг, с именами многих философов, художников и ученых. Немецкая культура стала орудием преступной войны, затеянной Гитлером. Правду заменили ложью и обманом нацистской пропаганды. Честных поборников правды подвергали репрессиям, ссылали, били, убивали. Представители культурного мира Германии Томас Ман, Генрих Ман, Альберт Эйштейн, Арнольд Цвейг, Анна Зегерс и многие другие были вынуждены на протяжении 12 лет работать в изгнании, вдали от родины.

Духовная нищета, подавленность и запустение свидетельствуют о вреде гитлеровской системы. Результатом 12-летнего господства нацистов была всеобщая катастрофа. Эта национальная катастрофа распространилась и на немецкую культуру».

В манифесте отмечается, что немецкая интеллигенция не выдержала исторического испытания в тот момент, когда требовалось предотвратить войну или возможно скорее ее закончить, и далее говорится:

«Задачей «Союза культуры демократического обновления Германии» является об'единение всех честных немцев—мужчин и женщин—для духовного и культурного обновления Германии. Надо об'единить лучших немцев всех сословий и профессий для того, чтобы создать немецкое движение обновления, которое бы уничтожило пережитки фашизма во всех областях науки и жизни. Война окончена. Однако, идеологическая борьба с нацизмом и реакцией продолжается.

Мы требуем, чтобы виновники войны были привлечены к ответственности и получили суровый приговор».

Планирование, рассчитанное на гроши

От спец. корреспондента «Курской правды»

В Ракитянском районе приключилась такая история. Недавно одному колхозу, который, кстати, не числится отстающим, была заряжена сеялка. Колхозники обрадовались, узнав об этом. Но возникло серьезное препятствие: в колхозе не оказалось 760 рублей, чтобы уплатить за новую сеялку. Даже хотели от этой сеялки, крайне нужной, отказываться...

Такое безденежье наблюдается и в других сельхозартелях Ракитянского района. Секретарь райкома ВКП(б) тов. Бондаренко рассказывает, с каким трудом в одном из колхозов, считающемся средним в районе, разыскивали одну тысячу рублей.

— Но у нас есть и такие колхозы,—обнадеживает тов. Бондаренко,—которые от своего хозяйства получают значительные денежные доходы. Вот, например, колхоз «Коммунар». Там за одну только капусту получили несколько десятков тысяч рублей.

...Знакомимся с доходной частью колхоза «Коммунар» на 1945 год. Капуста, конечно, во многом помогла колхозной кассе, и, хотя от нее получены не десятки тысяч рублей, а только 9200 рублей, но колхозники уже поняли выгодность огородничества и собираются расширить его.

Но колхоз «Коммунар» мог иметь в прошлом и нынешнем году более значительные денежные доходы, если бы райзо серьезно занималось планированием доходности колхозного хозяйства. Пока что это планирование рассчитано буквально на гроши и только тормозит всестороннее развитие артельного хозяйства.

Что стоит, например, планирование доходов от реализации продуктов животноводства! Колхоз крупный, имеет 5 бригад, об'единяет 579 трудоспособных колхозников. А от реализации продуктов животноводства здесь намечено получить в текущем году... 500 рублей дохода.

— Сдвиг все-таки есть,—об'ясняет председатель колхоза тов. Шевченко,—в прошлом году было запланировано только 100 рублей.

В артели есть 70 кур, от которых колхоз ежедневно получает не более 15—18 яиц. Никто не интересуется, почему летом так плохо несутся куры, куда исчезают яйца. В таком большом колхозе до сих пор не разводят гусей, хотя природные условия позволяют иметь большие стада водоплавающей птицы. Более того, на весь колхоз имеется... одна пчелосемья.

Если бы райзо, рассмотрев внимательно возможности колхоза по развитию всех видов животноводства, запланировало не 500 рублей дохода, а большую, но вполне обоснованную цифру денежного дохода, правление бы зашевелилось. Завелись бы гусиные стада, лучше бы неслись куры, колхоз имел бы больше денежных доходов для расширения своего хозяйства.

Районный земельный отдел не помогает колхозу использовать все доходные статьи. В «Коммунаре» есть питомник, в котором насчитывается до 20.000 саженцев. Эти саженцы уже перерастают, но их никто не берет, хотя в районе ощущается потребность в посадочном материале. Райзо не помогает колхозу получить доход от питомника, и правление намеревается забросить это дело.

Приходо-расходная смета—важный документ, направляющий деятельность артели на целый год. На предприятиях за выполнением сметы пристально наблюдают в течение всего года. Колхозной же сметой доходов никто не интересуется. Мы просмотрели эти сметы в ряде колхозов и ни на одной нет следов того, что их хотя бы просмотрели работники райзо.

И. ЛЯПИН.

Английский обозреватель о подготовке в Греции монархического переворота

ЛОНДОН, 13 июля. (ТАСС). Газета «Дейли геральд» опубликовала на видном месте статью своего дипломатического обозревателя Юэра о том, что греческие монархисты готовят перевороты. По словам Юэра, положение становится все более угрожающим. Монархисты готовятся захватить власть в случае, если они потерпят поражение во время плебисцита по вопросу о возвращении короля. В случае же, если плебисцит даст им большинство, они установят диктатуру. Офицеры-монархисты занимают ключевые посты в национальной гвардии и жандармерии. Формируются монархические организации по типу штурмовых отрядов.

Заявление „греко-американского совета" в США

НЬЮ-ЙОРК. (ТАСС). Прогрессивный «греко-американский совет» сообщил представителям печати о том, что он обратился к профсоюзам и другим организациям с просьбой немедленно направить телеграмму участникам совещания руководителей трех держав с требованием быстрейшего осуществления решений Крымской конференции применительно к Греции.

Заявляя, что активность фашистов в Греции подвергает опасности мир в Европе, совет настаивает на образовании греческого правительства, представляющего все демократические элементы страны.

Отв. редактор М. ПАВЛОВ.

КУДА поступить УЧИТЬСЯ

ИВАНОВСКИЙ ТЕХНОЛОГИЧЕСКИЙ ИНСТИТУТ

(бывший химико-технологический институт)

ОБ'ЯВЛЯЕТ ПРИЕМ СТУДЕНТОВ НА 1 КУРС ХИМИЧЕСКОГО И МЕХАНИЧЕСКОГО ФАКУЛЬТЕТОВ.

На химическом факультете институт готовит инженеров-технологов по специальностям:

Технология электрохимических производств, технология неорганических веществ (кислоты, соли, основания и пр.), технология лакокрасочных производств, технология органических красителей и промежуточных продуктов.

Кроме того, институт готовит инженеров химиков-технологов для производства оборонной химии.

На механическом факультете институт готовит инженеров-технологов по специальности—технология машиностроения.

Студентам всех курсов предоставляется отсрочка от призыва в Красную Армию на время обучения в институте.

Срок обучения в институте 5 лет с отрывом от производства. Прием заявлений по 15 августа 1945 г.

Заявления направлять на имя директора института по адресу: Иваново, ул. 12 декабря, 5. К заявлению должны быть приложены: подробная автобиография, аттестат об окончании среднего учебного заведения (в подлиннике), три фотокарточки (размером 3х4 см., снимки без головных уборов) с собственноручной подписью поступающего на каждой из них, заверенные госучреждением, справки об отношении к воинской обязанности (для военнообязанных), паспорт предъявляется при личной явке.

В заявлении необходимо указать свой домашний адрес.

Испытания для поступающих проводятся с 1 по 15 августа, в объеме программ, утвержденных Комитетом по делам высшей школы при СНК СССР, по следующим предметам: русскому языку, математике, физике, химии и одному из иностранных языков—английскому, немецкому или французскому—по выбору поступающего.

Лица, окончившие средние школы с аттестатами отличника в 1944 и 1945 гг., принимаются в высшие учебные заведения без приемных экзаменов

Это право распространяется и на окончивших с отличными аттестатами техникумы, включенные в 5 проц. выпуска каждого техникума и поступающих в высшие учебные заведения по своей специальности. Программа испытаний, а также справ и по вопросам приема можно получить в институте ежедневно

Иногородние обеспечиваются общежитием.

При институте имеется столовая.

Дирекция 2 9

ОТДЕЛ ПОДГОТОВКИ КАДРОВ ОБЛЗО ОБ'ЯВЛЯЕТ ПРИЕМ УЧАЩИХСЯ В СЕЛЬСКО-ХОЗЯЙСТВЕННЫЕ ТЕХНИКУМЫ НА 1945 ГОД

Сельско-хозяйственные техникумы готовят специалистов средней квалификации по следующим отраслям сельского хозяйства: Кучеровский с.-х. техникум (Беловский район, ж/д. Кондратовка) готовит младших агрономов-полеводов;

Коротянский с.-х. техникум (г. Короча, ул. Советская, 26) готовит младших агрономов-полеводов и плодоовощеводов;

Ново-Оскольский техникум механизации (город Новый Оскол) готовит техников-механизаторов сельского хозяйства;

Щигровский с.-х. техникум (город Щигры) готовит техников-землеустроителей техников мелиораторов-ирригаторов.

Срок обучения в сельхозтехникумах—3 года.

В техникумы принимаются граждане Союза ССР обоего пола в возрасте от 14 до 30 лет, имеющие образование в об'еме 7 классов средней школы и успешно выдержавшие установленные для поступающих в техникумы экзамены по русскому языку и литературе, математике и Конституции СССР.

Лица, окончившие семилетние школы с отметками „5" по всем основным предметам учебного плана, независимо от отметок по пению, рисованию, черчению и военно-физической подготовке и имеющие по поведению отметку „5", принимаются в сельхозтехникумы без экзаменов в течение 2-х лет после окончания ими школы, включая год окончания.

Заявления о приеме в с.-х. техникумы принимаются с 1-го июня по 10-е сентября. Заявления подаются на имя директора с.-х. техникума лично или почтой (заказным письмом) с приложением: свидетельства об образовании (в подлиннике), свидетельства о рождении (в подлиннике), автобиографии, трех фотокарточек, справки об отношении к воинской обязанности (для военнообязанных) и справки о состоянии здоровья.

Приемные экзамены производятся с 11 по 20 сентября.

Начало учебного года в с.-х. техникумах—1 октября.

Все успевающие учащиеся с.-х. техникумов обеспечиваются стипендией, а имеющим отличные оценки по всем предметам размер стипендии увеличивается на 25 процентов.

Сельскохозяйственные техникумы имеют свои учебные и подсобные хозяйства, мастерские, в которых учащиеся проходят учебную практику, где работами руководят опытные и высококвалифицированные преподаватели-специалисты. Продукция учебных и подсобных хозяйств техникумов поступает на улучшение общественного питания в столовые техникумов.

Двери сельскохозяйственных техникумов широко открыты для молодежи, любящей сельское хозяйство и желающей в нем работать.

Отдел по готовки кадров облзо. 2 4

СТАРООСКОЛЬСКИЙ ГОСУДАРСТВЕННЫЙ УЧИТЕЛЬСКИЙ ИНСТИТУТ ОБ'ЯВЛЯЕТ ПРИЕМ СТУДЕНТОВ на 1945-46 учебный год.

Институт готовит учителей для V—VII классов средней школы. Срок обучения 2 года

В институт принимаются лица в возрасте от 17 до 35 лет, имеющие образование не ниже 10 классов и выдержавшие испытания по следующим предметам:

Поступающие на физико-математическое отделение—по физике, математике, русскому языку и Конституции СССР.

Поступающие на естественно-географическое отделение—по естествознанию, географии, русскому языку и Конституции СССР.

Поступающие на историко-филологическое отделение—по русскому языку, литературе, истории народов СССР и Конституции СССР.

Принятые в институт зачисляются на стипендию, а иногородние по возможности обеспечиваются общежитием. Имеется столовая.

Заявления с указанием избранного отделения принимаются до 15 августа. К заявлению следует приложить автобиографию, аттестат об окончании средней школы, педучилища или техникума в подлиннике, три фотокарточки и справку об отношении к воинской обязанности (для военнообязанных).

Приемные испытания с 1 по 25 августа. Начало занятий с 1 сентября. Заявления и документы направлять по адресу: г. Старый Оскол, Курской обл., ул. Пролетарская, 10, Учительский институт.

Допущенные до испытаний извещаются об этом специальной повесткой. ДИРЕКЦИЯ

266

Курский техникум железнодорожного транспорта М.-Курской жел. дор. ОБ'ЯВЛЯЕТ ПРИЕМ СТУДЕНТОВ

на I, II и III курсы 1945-46 учебного года.

Техникум готовит техников-механиков по специальности «паровозное хозяйство». Срок обучения 4 года.

В техникум принимаются граждане СССР обоего пола в возрасте от 14 до 30 лет. Заявления о приеме подаются на имя начальника техникума лично или почтой (заказным письмом) с приложением: свидетельства об образовании (в подлиннике), свидетельства о рождении (в подлиннике), автобиографии, трех фотокарточек, справки об отношении к воинской обязанности (для военнообязанных), справки о состоянии здоровья.

На 1 курс принимаются лица, имеющие образование в об'еме 7 классов средней школы и успешно выдержавшие вступительные экзамены по следующим предметам: Конституции СССР (устно), русскому языку (устно и письменно), математике (устно и письменно).

Окончившие 7-летние школы в 1944—45 гг. с отметкой «5» по основным предметам и по поведению принимаются без экзаменов. Окончившие 9 классов средней школы принимаются на 2 курс техникума только после сдачи ими экзаменов по русскому языку и литературе, математике и физике по программам 1 курса техникума. Окончившие 10 классов средней школы в 1944—45 гг. принимаются на III курс без вступительных экзаменов.

Успевающие студенты обеспечиваются стипендией от 125 до 200 руб. в зависимости от курса. Стипендия отличников на 25 проц. выше. Техникум имеет студенческую столовую закрытого типа. Учащиеся техникума пользуются всеми правами работников железнодорожного транспорта, а также отсрочкой от призыва в Красную Армию. Прием заявлений производится по 10 сентября. Явка на экзамены и на занятия только по письменному вызову техникума. Подробные справки о поступлении можно получить в техникуме. Адрес техникума: Курск, ул. Добролюбова, 4.

261

КУРСКИЙ ТЕХНИКУМ СОВЕТСКОЙ ТОРГОВЛИ

ОБ'ЯВЛЯЕТ прием учащихся на 1 курс 1945-46 года на отделения:

Товароведческое—готовит техников-товароведов и бухгалтерское—готовит бухгалтеров торговых предприятий. Срок обучения 3 года.

В техникум принимаются все граждане СССР в возрасте от 14 до 30 лет, имеющие образование в об'еме семи классов средней школы. Поступающие в техникум подвергаются вступительным экзаменам за семь классов по следующим предметам: Конституции СССР, математике (устно и письменно), русскому языку (устно и письменно—диктант). Отличники принимаются без испытаний.

Документы принимаются в подлинниках: свидетельство об образовании, о рождении, автобиография и три фотокарточки, справка о состоянии здоровья, справка об отношении к воинской обязанности. Учащиеся обеспечиваются питанием. При техникуме имеется столовая. Нуждающимся предоставляется общежитие. Стипендия выдается на общих основаниях по успеваемости. Приемные экзамены с 11 по 20 августа. Начало занятий 1 сентября. Документы подаются на имя директора по адресу: г. Курск, ул. Дзержинского, 101, 4-й этаж, Техникум Советской Торговли.

265 ДИРЕКЦИЯ.

БЕЖИЦКИЙ МАШИНОСТРОИТЕЛЬНЫЙ ТЕХНИКУМ

с 1 июня 1945 года

ОБ'ЯВЛЯЕТ НОВЫЙ НАБОР СТУДЕНТОВ ПО СПЕЦИАЛЬНОСТЯМ:

Обработка металлов резанием, литейное производство, паровозостроение под'емно-транспортное машиностроение, инструментальное производство.

Техникум готовит техников-технологов и техников-механиков для промышленности тяжелого машиностроения. В техникум принимаются граждане СССР в возрасте от 14 до 30 лет, имеющие образование в об'еме 7 классов средней школы и успешно выдержавшие установленные приемные экзамены, которые будут проводиться по следующим предметам:

Русскому языку и литературе (устно и письменно, диктант), математике (устно и письменно), Конституции СССР (устно).

Лица, окончившие с аттестатом отличника семилетние школы, принимаются без приемных экзаменов в течение двух лет после окончания ими школы, включая и год окончания.

Лица, имеющие образование в об'еме 8 классов средней школы, принимаются на общих основаниях.

Лица, имеющие образование в об'еме 9 классов средней школы, принимаются на 2 курс с обязательной сдачей непройденных предметов в средней школе.

Окончившие среднюю школу принимаются на III курс.

На 2 курс дополнительный набор производится по всем вышеуказанным специальностям, на 3 курс и на 4 курс вечернего отделения по специальности: обработка металлов резанием.

Зачисленные в техникум обеспечиваются стипендией и снабжением по нормам рабочих.

Примечание: Для специальности литейное производство предусматривается стипендия в повышенном размере.

Иногородние обеспечиваются общежитием. Техникум обслуживается столовой ОРСа Брянского машиностроительного завода. Заявления о приеме подавать на имя директора техникума по 10 сентября с. г. лично или почтой (заказным письмом) с приложением: свидетельства об образовании (в подлиннике), свидетельства о рождении (в подлиннике), автобиографии, трех фотокарточек разм. 3х4 см., справки об отношении к воинской обязанности (для военнообязанных), справки о состоянии здоровья.

Приемные экзамены будут проводиться с 11 по 20 сентября 1945 г.

Заявления направлять по адресу: г. Бежица, Брянской обл., ул. Левина, 47.

ДИРЕКЦИЯ. 247

ТУЛЬСКИЙ МЕХАНИЧЕСКИЙ ИНСТИТУТ ОБ'ЯВЛЯЕТ ПРИЕМ ЗАЯВЛЕНИЙ НА ПЕРВЫЙ КУРС ДНЕВНОГО И ВЕЧЕРНЕГО ОТДЕЛЕНИЙ

на 1945—1946 учебный год.

Институт готовит инженеров-механиков широкого профиля. Студенты призывного возраста пользуются отсрочкой от призыва в РККА на все время обучения в институте.

Все успевающие студенты обеспечиваются повышенной стипендией. Иногородние обеспечиваются общежитием. Продуктами и промтоварами студенты обеспечиваются по нормам рабочих. При институте имеются столовая и магазин.

Условия приема:

В институт принимаются лица, имеющее законченное среднее образование, в возрасте от 17 до 35 лет. Поступающие в институт подвергаются приемным экзаменам по математике, физике, химии, русскому языку и литературе и по иностранному языку по программам, утвержденным комитетом по делам высшей школы при СНК СССР. Лица, окончившие средние школы в 1944 и 1945 годах с аттестатом отличника, принимаются в институт без приемных экзаменов. Это право распространяется и на окончивших с отличными отметками техникумы включенных в 5 проц. выпуска каждого техникума.

Заявления о зачислении в институт принимаются по 15 августа с приложением: автобиографии, аттестата об окончании среднего учебного заведения (в подлиннике), паспорта (предъявляется лично), трех фотокарточек (снимки без головных уборов) размером 3х4 см., справки об отношении к воинской обязанности (для военнообязанных).

Приемные экзамены проводятся с 1 по 25 августа.

Начало учебного года с 1 сентября. Для лучшей подготовки поступающих при институте имеются подготовительные курсы, на которые принимаются лица с законченным средним образованием. Прием заявлений производится ежедневно с 12 до 19 часов, кроме воскресных дней.

Адрес института: г. Тула, ул. Коммунаров, 154.

ДИРЕКЦИЯ 259

ИЕ—62983. Типография газ. «Курская правда». Тир. 50.100. Зак. 2962.

...ИОТЕКА ... УНИВЕРСИТЕТЕ

Пролетарии всех стран, соединяйтесь!

КУРСКАЯ ПРАВДА

ОРГАН КУРСКОГО ОБКОМА ВКП(б), ГОРКОМА ВКП(б) И ОБЛАСТНОГО СОВЕТА ДЕПУТАТОВ ТРУДЯЩИХСЯ

№ 140 (7039) | 15 июля 1945 г., воскресенье | Цена 20 коп.

Советско-китайское коммюнике о пребывании в Москве Председателя Исполнительного Юаня и Министра Иностранных Дел Китайской Республики г-на Сун Цзы-веня

В течение последних дней в Москве происходили переговоры между Председателем Совета Народных Комиссаров СССР И. В. Сталиным и Народным Комиссаром Иностранных Дел СССР В. М. Молотовым, с одной стороны, и Председателем Исполнительного Юаня и Министром Иностранных Дел Китайской Республики г-ном Сун Цзы-венем, с другой стороны.

С советской стороны в переговорах принимали участие Заместитель Народного Комиссара Иностранных Дел СССР С. А. Лозовский и Посол СССР в Китае А. А. Петров. С китайской стороны в переговорах принимали участие вице-министр иностранных дел г-н Ху Ци-цзе, посол Китайской Республики г-н Фу Бин-чан и г-н Цзян Цзин-го.

Переговоры имели целью улучшение советско-китайских отношений, в связи с чем были затронуты важнейшие вопросы, интересующие обе стороны. Беседы проходили в дружественной атмосфере и выявили наличие широкого взаимопонимания.

Переговоры были прерваны в связи с от'ездом И. В. Сталина и В. М. Молотова на совещание руководителей трех держав. Г-н Сун Цзы-вень выехал на некоторое время в Чунцин. Переговоры будут продолжены в ближайшее время.

Обстрел Японии американскими кораблями

ВАШИНГТОН, 14 июля. (ТАСС). Штаб тихоокеанского флота США сообщает, что в полдень 14 июля корабли американского флота начали обстрел островов собственно Японии. В основном ведется обстрел порта Камаиси на острове Хонсю, в 475 клм. к северу от Токио. Обстрел продолжается.

ЛОНДОН, 14 июля. (ТАСС). Как передает агентство Рейтер, главнокомандующий тихоокеанским флотом США адмирал Нимиц в своем третьем за последние пять часов коммюнике сообщил, что в полдень 14 июля американский тихоокеанский флот впервые начал интенсивный обстрел островов собственно Японии.

Основной огонь корабельной артиллерии направлен против острова Хонсю и продолжается в настоящий момент. В этой операции участвуют линкоры «Индиана», «Южная Дакота» и «Массачузетс», тяжелые крейсеры «Чикаго» и «Куинси», эсминцы «Сазерлэнд», «Хирмэн», «Эрбен» и «Блэк».

В СОВНАРКОМЕ СССР И ЦК ВКП(б)

Об уборке урожая и заготовках сельскохозяйственных продуктов в 1945 году

Совет Народных Комиссаров Союза ССР и Центральный Комитет ВКП(б) отмечают, что в период Отечественной войны, благодаря заботам колхозного крестьянства, Красная Армия не испытывала недостатка в продовольствии. Колхозы и совхозы снабжали рабочих и интеллигенцию продовольствием, а промышленность сырьем, обеспечивали нормальную работу заводов и фабрик, изготовлявших вооружение и снаряжение для фронта. Колхозное крестьянство активно и с полным сознанием своего долга перед Родиной содействовало Красной Армии в достижении победы над врагом.

Весенний сев в 1945 году проведен более организованно и в более короткие сроки, чем в прошлом году, при лучшем качестве работ. Государственный план ярового сева колхозами и крестьянскими хозяйствами выполнен на 100,1 проц., а по зерновым культурам на 102,8 проц., по хлопчатнику на 100 проц., по сахарной свекле на 101,0 проц.

Успешное проведение ярового сева и более высокое качество весенних полевых работ дают возможность в текущем году повсеместно получить хороший урожай, значительно увеличить валовые сборы зерна, хлопка, льна, масличных культур, сахарной свеклы, картофеля, овощей, своевременно и полностью выполнить государственный план заготовок сельскохозяйственных продуктов, засыпать семенные фонды в колхозах, совхозах, крестьянских хозяйствах и повысить доходы колхозов, колхозников и крестьянских хозяйств.

Совнарком СССР и Центральный Комитет ВКП(б) обращают внимание всех партийных, советских, земельных, заготовительных организаций, колхозов, МТС, совхозов, подсобных хозяйств промышленных предприятий и крестьянских хозяйств, что своевременное проведение уборки урожая без потерь и безусловное выполнение планов заготовок сельскохозяйственных продуктов в установленные законом сроки имеют в текущем году важнейшее общенародное значение для быстрейшей ликвидации последствий войны и восстановления в кратчайшие сроки всех отраслей народного хозяйства нашей страны.

Совнарком СССР и Центральный Комитет ВКП(б) предупреждают советские, партийные, земельные, заготовительные органы от повторения недостатков в деле проведения уборки урожая и заготовок сельскохозяйственных продуктов, имевших место в прошлом году. Эти недостатки состояли в том, что МТС, колхозы, совхозы и подсобные хозяйства ряда областей, краев и республик серьезно запоздали с подготовкой к работе тракторов, уборочных машин и молотилок и не обеспечили их полного использования на уборке урожая, допускали вредную очередность при уборке и обмолоте хлебов, что приводило к затяжке обмолота и заготовок сельскохозяйственных продуктов, к потерям урожая, а в отдельных колхозах и совхозах даже к невыполнению государственных планов заготовок сельскохозяйственных продуктов. В некоторых областях, краях и республиках неудовлетворительно была организована работа заготовительных пунктов Наркомзага по приему хлеба от колхозов и совхозов — неукомплектованность пунктов кадрами, задержки хлебосдатчиков на пунктах при приеме зерна, неприспособленность помещений, необеспечение сохранности хлеба от порчи и хищений, неправильное складирование зерна.

Совнарком СССР и Центральный Комитет ВКП(б) ставят перед советскими, партийными, земельными и заготовительными органами, Наркомземом СССР, Наркомсовхозов СССР, Наркомзагом, Наркомпищепромом СССР, Наркоммясомолпромом СССР, Центросоюзом, перед всеми колхозами, МТС и совхозами задачу мобилизовать все силы и средства колхозов, МТС и совхозов на то, чтобы в сжатые сроки и без потерь убрать урожай и своевременно выполнить по каждой культуре планы заготовок сельскохозяйственных продуктов из урожая 1945 года.

Организовать всемерную помощь колхозам, МТС и совхозам в уборке урожая и сдаче сельскохозяйственных продуктов государству со стороны промышленных предприятий, городских организаций и учреждений, путем посылки в МТС, колхозы и совхозы ремонтных бригад, квалифицированных рабочих, выделения автотранспорта, лошадей, повозок, тары, оборудования, запасных частей, материалов и инструмента.

Совет Народных Комиссаров Союза ССР и ЦК ВКП(б) требуют от промышленных наркоматов безусловного выполнения установленных планов производства тракторов, сельскохозяйственных машин, запасных частей к ним, удобрений и химикатов, а также выполнения планов перевозок и снабжения сельского хозяйства нефтепродуктами и другими материально-техническими средствами, необходимыми для ухода за посевами, уборки урожая и заготовок сельскохозяйственных продуктов.

Совнарком СССР и Центральный Комитет ВКП(б) обязывают Наркомзем СССР, Наркомсовхозов СССР, Наркоммясомолпром СССР, Наркомзаг, Центросоюз, все наркоматы, имеющие подсобные хозяйства, облисполкомы, крайисполкомы, совнаркомы республик, ЦК компартий союзных республик, крайкомы, обкомы и райкомы партии, райисполкомы, директоров МТС и совхозов, председателей сельсоветов и колхозов:

I. По подготовке к уборке урожая и заготовкам сельскохозяйственных продуктов

1. Принять немедленные меры по усилению ремонта и подготовке к работе всех уборочных машин с тем, чтобы закончить ремонт и подготовку к началу уборки урожая всех комбайнов, жаток, лобогреек, тракторов, молотилок, конных приводов, локомобилей, автомашин, другого уборочного и транспортного инвентаря, привлекая к ремонтным работам предприятия, мастерские и кузницы, находящиеся в сельской местности и городах. Оборудовать отремонтированные комбайны специальными приспособлениями для разгрузки зерна на ходу, зерноуловителями, соломокопнителями, приспособлениями для уборки полеглых хлебов, а комбайны, которые из-за отсутствия моторов или хедеров не могут быть использованы на уборке урожая, отремонтировать для использования на обмолоте.

2. Обеспечить проверку качества ремонта комбайнов, молотилок и других уборочных машин государственными комиссиями, не допуская выпуска из ремонта плохо отремонтированных машин. Запретить директорам МТС и совхозов включать в сводки отремонтированные комбайны и молотилки, не прошедшие обкатки и не принятые государственными комиссиями.

3. Обязать облисполкомы, крайисполкомы, совнаркомы республик, обкомы, крайкомы и ЦК компартий союзных республик обеспечить безусловное выполнение установленного задания по производству запасных частей к тракторам, комбайнам, жаткам, молотилкам и другим уборочным машинам каждым промышленным предприятием, организовав помощь МТС, совхозам и колхозам в ремонте отдельных узлов к тракторам и сельскохозяйственным машинам, в изготовлении приспособлений к комбайнам для уборки проса, гречихи, подсолнечника и семенников трав, а также необходимого инструмента для тракторных бригад и колхозов.

4. Восстановить работу колхозных кузниц, имеющих важное значение в ремонте простых уборочных машин, а также в обслуживании тракторных бригад и комбайновых агрегатов, обязав облисполкомы, крайисполкомы, совнаркомы республик, обкомы, крайкомы партии и ЦК компартий союзных республик, райисполкомы и райкомы партии оказать всемерную помощь колхозам в этом деле, в частности, в снабжении кузниц углем, железом и комплектовании их кузнецами.

5. Обязать облисполкомы, крайисполкомы, совнаркомы республик, обкомы, крайкомы партии и ЦК компартий союзных республик, Наркомзаг, Наркомторг СССР, Наркомпищепром СССР, Наркомтекстиль СССР, Центросоюз до начала заготовок сельскохозяйственных продуктов привести в полную готовность элеваторы, склады, сушилки, хранилища, тару и весы, снабдить заготовительные пункты необходимым инвентарем и бланками приемных квитанций с тем, чтобы обеспечить круглосуточную приемку хлеба, картофеля, овощей и технических культур, а также своевременные расчеты со сдатчиками. Принять меры к своевременному ремонту складов в глубинных пунктах и к вывозу всего зерна урожая прошлых лет, находящегося на глубинках.

Немедленно организовать работу по ремонту под'ездных железнодорожных путей к заготовительным пунктам, а также приведению в порядок дорог и мостов.

6. Для облегчения колхозам и совхозам сдачи зерна и семян масличных культур государству, обязать Наркомзаг к началу хлебозаготовок открыть заготовительные пункты Заготзерно на железнодорожных станциях, раз'ездах, пристанях. НКПС и Наркомречфлоту до 25 июля с. г. передать во временное пользование Наркомзага имеющиеся на станциях, раз'ездах и пристанях склады для организации заготовительных пунктов.

7. Обязать НКПС подготовить для перевозки хлеба крытый подвижной состав и необходимое количество щитов, обеспечив, в первую очередь, вагонами и щитами железные дороги Украины, Северного Кавказа, Сибири и Дальнего Востока.

8. Обязать Наркомзаг и Наркомсовхозов СССР обеспечить к началу хлебозаготовок восстановление и ремонт грузовых автомашин Союззаготтранса и Совхозтранса. Запретить отвлечение автомашин Союззаготтранса и Совхозтранса на перевозки других грузов, не связанных с вывозом зерна, семян масличных культур, хлопка и сахарной свеклы. Установить, что все автомашины Союззаготтранса и Совхозтранса, не занятые на вывозке из глубинных пунктов зерна, семян масличных культур, хлопка и сахарной свеклы, переключаются на вывозку хлеба из совхозов и из колхозов, отдаленных от железных дорог и пристаней.

9. Провести до начала уборки урожая государственную проверку готовности каждого района, МТС, колхоза и совхоза к уборке урожая и заготовкам сельскохозяйственных продуктов, выделив для этого руководящих работников совнаркомов республик, крайисполкомов, облисполкомов, ЦК компартий союзных республик, крайкомов, обкомов партии, райисполкомов и райкомов партии.

Результаты проверки по колхозам, МТС и совхозам рассмотреть в райисполкомах и райкомах партии, а по районам — в облисполкомах, крайкомах, совнаркомах республик, обкомах, крайкомах партии и ЦК компартий союзных республик, с принятием необходимых мер по устранению выявленных недостатков в подготовке к уборке урожая и заготовкам сельскохозяйственных продуктов.

10. Обеспечить составление, не позднее чем за 10 дней, до начала уборки, в каждом колхозе, совхозе и МТС, в каждой тракторной, полеводческой бригаде рабочих планов уборки урожая, вывозки и сдачи сельскохозяйственных продуктов государству и проведение совпадающих с уборкой работ. Предусмотреть в этих планах:

а) полное участие в уборочных работах всех колхозников и рабочих совхозов с высвобождением возможно большего количества колхозников, занятых на внутрихозяйственных работах и в подсобных предприятиях, для использования их непосредственно на уборке и вывозке зерна, полное использование тракторов, рабочего скота, комбайнов и всех других уборочных машин, уборочного и транспортного инвентаря;

б) организацию транспортных бригад по вывозке хлеба и других продуктов для сдачи государству;

в) своевременное проведение всех полевых работ, совпадающих по времени с уборкой урожая, вывозкой и сдачей продуктов государству, как-то: уход за посевами поздних культур и за чистыми парами, посев озимых хлебов, лущение стерни и зяблевую вспашку;

г) принять меры по подготовке к уборке урожая, вывозке хлеба и других сельскохозяйственных продуктов, живого тягла и транспортных средств в колхозах и совхозах, сократив до минимума использование рабочих лошадей и волов на внутрихозяйственных работах.

11. Для обеспечения в период уборки урожая бесперебойной работы комбайнов и тракторов оборудовать в каждой МТС и совхозе по одной передвижной автомастерской на каждые десять комбайновых агрегатов или по одной передвижной мастерской на конной тяге на каждые пять комбайновых агрегатов. Укомплектовать передвижные мастерские квалифицированными кадрами ремонтных рабочих и обеспечить каждый комбайновый агрегат инструментом и наиболее ходовыми запасными частями, необходимыми для проведения технического ухода и ремонта в поле, а также обеспечить каждый комбайновый агрегат заправочным инвентарем и противопожарными средствами. Оборудовать полевые станы для тракторных бригад, занятых на уборке урожая.

12. Направить из предприятий местной и союзной промышленности, из ремесленных училищ и школ ФЗО всех бывших комбайнеров и бригады квалифицированных рабочих и инженерно-технических работников для оказания помощи МТС, совхозам и колхозам в ремонте машин и проведении уборочных работ.

13. Подготовить в колхозах и совхозах необходимое количество токов, навесов для временного хранения и амбаров для постоянного хранения зерна. Обеспечить до 1 августа с. г. в каждом колхозе и совхозе северных и центральных районов, а также районов Сибири, Урала и Востока, где повышенная влажность уборочного периода создает опасность порчи зерна, постройку или оборудование в существующих помещениях простейших зерносушилок и ремонт имеющихся сушилок, приспособление отапливаемых помещений под сушку зерна, а также подготовку к работе овинов и риг. Оказать содействие колхозам в выборе типа сушилок и помощь местными строительными материалами, оборудованием для подготовки и строительства зерносушилок. Организовать на предприятиях промкооперации и местной промышленности производство стандартных деталей зерносушилок с тем, чтобы эти детали в готовом виде приобретались колхозами и монтировались в подготовленных ими помещениях.

14. Организовать на предприятиях местной промышленности и в промысловых артелях изготовление телег, колес, упряжи (хомуты, ярма, постромки), а также колесной мази.

15. Учитывая исключительно важное значение для успешного проведения уборки урожая обеспечение тракторов и комбайнов горючим и маслами, обязать Главнефтеснаб при Совнаркоме СССР, Наркомат путей сообщения, Наркомречфлот и Наркомморфлот обеспечить своевременное накопление горючего и масел в пунктах налива и в приречных распределительных нефтебазах, подачу на перевалки достаточного количества порожних цистерн, отгрузку нефтепродуктов сельскому хозяйству и бесперебойное снабжение МТС и совхозов, автоотрядов Союззаготтранса и Совхозтранса горючим и маслами на период уборки урожая и хлебозаготовок.

16. Обязать облисполкомы, крайисполкомы и совнаркомы автономных республик установить по каждому району, а совнаркомы союзных республик по каждой области потребность МТС, совхозов и подсобных хозяйств, автоотрядов Союззаготтранса и Совхозтранса в горючем и маслах на уборку урожая и установить строгий контроль за правильным распределением по нефтебазам нефтепродуктов, завозимых для уборки урожая, возложив руководство этой работой на одного из заместителей председателя облисполкома, крайисполкома, совнаркома республики.

Установить, что в глубинные МТС, а также во все совхозы завоз горючего должен производиться в первую очередь.

17. Запретить начальникам железных дорог и управлению Главнефтеснаба при Совнаркоме СССР расформировывать в пунктах в пути следования маршруты, выделенные для перевозки нефтепродуктов сельскому хозяйству.

Обязать облисполкомы, крайисполкомы и совнаркомы республик установить строгий контроль за своевременной организацией и увеличением оборачиваемости маршрутов, продвижением их в пути, своевременным сливом нефтепродуктов на нефтебазах, сбором цистерн после слива в маршруты и немедленным возвращением их в пункты налива.

18. Отгрузку нефтепродуктов для нужд сельского хозяйства, как по воде, так и по железным дорогам производить в III квартале с. г. впереди всех потребителей.

19. Установить, что лимиты на горючее для уборки урожая и вывозки хлеба из глубинных пунктов, выделенные на июнь, июль, август и сентябрь 1945 года, действительны в течение всего III квартала 1945 года.

Разрешить МТС, совхозам и подсобным хозяйствам промышленных наркоматов и Союззаготтрансу при наличии ресурсов на базах Главнефтеснаба выбирать горючее и масла в августе с. г. в счет лимитов следующего месяца.

20. Запретить Главнефтеснабу при Совнаркоме СССР, местным управлениям Нефтеснаба, советским и партийным органам областей, краев и республик отпускать другим потребителям нефтепродукты, завезенные для уборки урожая, вывозки хлеба и проведения других сельскохозяйственных работ, совпадающих с уборкой урожая.

Установить, что виновные в расходовании не по назначению и в разбазаривании горючего и масел, завозимых для уборки урожая и вывозки хлеба, должны привлекаться к ответственности.

II. Об обеспечении кадрами, организации и оплате труда на уборке урожая и заготовках сельскохозяйственных продуктов

1. Укомплектовать до начала уборки урожая каждый комбайновый агрегат подготовленными комбайнерами, помощниками комбайнеров и трактористами. Провести в МТС и совхозах перед уборкой урожая со всеми комбайнерами краткосрочные занятия по вопросам использования и технического ухода за комбайнами. Учесть всех комбайнеров и помощников комбайнеров, работающих в настоящее время не по специальности, и привлечь их на период уборки урожая для работы в МТС и совхозах, организовав заблаговременно переподготовку привлекаемых кадров комбайнеров и помощников комбайнеров на краткосрочных курсах при МТС и совхозах.

2. Обязать директоров МТС и совхозов провести краткосрочные курсы по подготовке машинистов молотилок, нефтедвигателей и локомобилей из расчета обеспечения каждой имеющейся молотилки, локомобиля и двигателя двумя машинистами.

3. Предложить правлениям колхозов, директорам совхозов и МТС заблаговременно выделить необходимое количество колхозников и рабочих совхозов для работы на конных уборочных машинах, привлечь их к ремонту сноповязалок, жаток, лобогреек с тем, чтобы подготовить их до начала уборки урожая для работы на этих машинах.

Уделить особое внимание подбору и правильной организации работы косарей, снабдив их необходимым инструментом для точки и правки кос. С целью оказания помощи малоквалифицированным в косьбе колхозникам и колхозницам подобрать в каждую группу опытного косаря.

4. Предложить директорам МТС, совхозов и председателям колхозов:

а) до начала уборки урожая закрепить участки хлебов в натуре за каждым комбайновым агрегатом, за каждой конной уборочной машиной, каждым колхозником и колхозницей, выделенными для уборки хлебов косами и серпами и не позднее чем за 5 дней до начала уборки доставить к месту работы все комбайны и тракторы;

б) закрепить на весь период уборки урожая за каждым комбайновым агрегатом постоянный состав колхозников и рабочих совхозов для обслуживания комбайна по прокосу загонов, обкосу углов, подвозки горючего, очистке и просушке зерна, обеспечив их зерноочистительными машинами и достаточным количеством живого тягла.

5. Обязать облисполкомы, крайисполкомы и совнаркомы союзных республик, обкомы, крайкомы партии и ЦК компартий союзных республик укомплектовать до 25 июля с. г. все элеваторы, заготовительные пункты и склады необходимыми работниками, способными на деле обеспечить бесперебойную приемку и сохранность государственных запасов хлеба и других сельскохозяйственных продуктов.

6. Установить обязательное участие на уборочных работах всего проживающего в колхозах и на территории совхозов трудоспособного населения — колхозников и членов их семей, а также другого трудоспособного населения из неколхозников, не занятого на работе в промышленности и на транспорте как взрослых, так и подростков в возрасте от 14 лет и старше.

Установить на период уборки урожая 1945 г. обязательный выход на работу всех трудоспособных взрослых колхозников от 14 лет и старше, независимо от выработки ими минимума трудодней.

7. В целях обеспечения активного участия в уборочных работах колхозниц и работниц совхозов, имеющих детей, и экономии рабочего времени работников, занятых на уборке урожая, обязать правления колхозов и директоров совхозов организовать на период уборки урожая и проведения заготовок детские ясли, сады и площадки, а также обеспечить уход за детьми на дому, об'единяя их для этого в группы и поручая уход за детьми опытным пожилым колхозницам с оплатой их труда за счет колхоза.

8. Предложить колхозам установить, что за отказ от выполнения уборочных работ по неуважительным причинам взрослые трудоспособные колхозники, по решению правления колхоза, подвергаются, в соответствии со статьей 17 Устава сельскохозяйственной артели, штрафу трудоднями и лишаются права на получение натуральных авансов.

9. Обязать совнаркомы республик, крайисполкомы, облисполкомы и райисполкомы заранее установить дополнительную потребность колхозов и совхозов в рабочей силе на период уборки урожая и привлечь на уборочные работы трудоспособное население городов и сельских местностей в соответствии с постановлением СНК СССР и ЦК ВКП(б) от 19 июля 1944 г. «Об уборке урожая и заготовках сельскохозяйственных продуктов».

10. Установить для трудоспособного населения, привлеченного в порядке мобилизации на уборочные работы, обязательные задания по выработке: 40—50 трудодней в колхозах и 50—60 дневных норм в совхозах, по выполнении которых привлеченные на работы по их желанию освобождаются от мобилизации.

11. Сохранить на 1945 год порядок оплаты привлеченного на сельскохозяйственные работы трудоспособного населения городов и сельских местностей, а именно: впредь до окончательного расчета с привлеченными на работы, правление колхоза выдает им аванс на каждый выработанный трудодень в размере одного килограмма зерна с заменой, по договоренности, 5-ю килограммами картофеля или другими сельскохозяйственными продуктами.

12. Обязать Наркомторг СССР обеспечить привлеченных на работы в МТС и совхозы инженеров, механиков и квалифицированных рабочих хлебом и другими продуктами по нормам, установленным для промышленных рабочих в сельских местностях. Сохранить за ними на время участия на уборочных работах продовольственные карточки по месту жительства их семей.

13. Установить, что за привлеченными на сельскохозяйственные работы в 1945 году квалифицированными рабочими сохраняется зарплата по месту их работы в размере 50 проц. среднего месячного заработка за последние три месяца.

14. Обеспечить организацию работ во всех колхозах и совхозах на уборке урожая и вывозке продуктов на государственные заготовительные пункты на основе широкого применения индивидуальной и мелкогрупповой (звеньевой) сдельщины. В связи с этим рекомендовать колхозам применять в бригадах и звеньях на ручных работах по косовице, вязке, укладке и возке снопов, на подгребании колосьев индивидуальные или груповые задания с выделением в поле определенного участка, а на зерноочистке, вывозке зерна и других работах — индивидуальные и групповые задания, рассчитанные на определенный об'ем работ.

15. Установить для колхозников, рабочих и служащих, из'явивших желание работать на своих коровах, нормы выработки в размере одной трети от норм, принятых колхозом или совхозом для таких же работ на конной тяге, при сохранении тех же сдельных расценок. Колхозникам, работающим на уборочных работах в колхозах на своих коровах, за выполненную работу начислять трудодни в двойном размере, а рабочим и служащим, работающим на уборочных работах на своих коровах в совхозах оплату производить в двойном размере против расценок, установленных для тех же работ на конной тяге.

Обеспечивать коров колхозников, рабочих и служащих во все дни работы в общественном хозяйстве одинаковым кормлением с коровами, участвующими на работах из общественного стада.

16. Сохранить следующий порядок оплаты колхозников, рабочих и служащих за работу по вывозке хлеба государству на своих коровах:

а) начислять колхознику, рабочему и служащему, перевозящему зерно на своей корове, за каждый центнеро-километр 0,30 трудодня;

б) выдавать дополнительно в порядке поощрения за каждый центнеро-километр до 135 граммов зерна за счет 15 процентов отчислений, выделяемых для авансирования колхозников и на внутрихозяйственные нужды, а за вывезенное зерно сверх установленной месячной нормы выдавать зерно в двойном размере.

В совхозах оплачивать работу по вывозке зерна государству на коровах рабочих и служащих в двойном размере против оплаты тех же работ на конной тяге, а также выдавать дополнительно в целях поощрения зерно в размерах и порядке, установленных настоящим пунктом для колхозников, вывозящих зерно на своих коровах.

17. Установить на время уборки и до выполнения плана заготовок отчисления зерна, подсолнечника, картофеля и овощей для выдачи колхозникам и на внутрихозяйственные нужды в размерах: по зерну — 15 процентов, рису—10 процентов, подсолнечнику—5 процентов, по картофелю и овощам—15 процентов от фактически сданного на государственные заготовительные пункты количества продукции этих культур.

Организовать строгий контроль за соблюдением установленных норм отчислений продуктов для выдачи авансов и на внутрихозяйственные нужды колхозов, пресекая всякие факты нарушения их в сторону завышения и привлекать виновных к ответственности, как за разбазаривание хлеба.

Предложить правлениям колхозов производить отпуск зерна, подсолнечника, картофеля и овощей из фонда авансирования строго по выработанным колхозниками трудодням.

18. Сохранить оплату машинистов, работающих на льноконоплеуборочных машинах, молотилках по обмолоту и вытиранию семян клевера и люцерны и льноконоплетрепальных машинах в МТС в трудоднях за выполнение существующих норм в размерах заработка работающих с ними трактористов на этих работах и распространить на них порядок начисления трудодней и расчетов, а также гарантийный минимум как денежной, так и натуральной оплаты, установленный для трактористов МТС.

19. Разрешить правлениям колхозов выдавать колхозникам, работающим на колхозном тягле, каждую пятую часть от собранной и свезенной на усадьбу или заскирдованной соломы после комбайновой уборки. Колхозникам, работающим на своих коровах на возке и скирдовании соломы после уборки комбайнами, выдавать каждую третью часть отвезенной с поля или заскирдованной соломы.

20. Сохранить на 1945 год действовавший в 1944 году порядок выдачи премий натурой трактористам совхозов и раз'ездным участковым механикам МТС, обеспечившим выполнение установленного плана комбайновой уборки при хорошем ее качестве, т. е. установить, что раз'ездные участковые механики МТС, обеспечившие выполнение установленного плана комбайновой уборки при хорошем ее качестве, получают от МТС натуральную премию зерном в размере 10 пудов не позднее 15 дней по окончании уборки, а трактористы совхозов и селекционных станций получают, помимо денежной оплаты, натуральную премию зерном в размере, установленном для совместно работающих с ними комбайнеров.

21. Обязать местные партийные, советские и земельные органы добиться правильного учета труда на уборочных работах и раздельного учета урожая по бригадам и звеньям, обеспечивающего получение колхозниками и трактористами МТС дополнительной оплаты труда за повышение урожайности сельскохозяйственных культур, а в совхозах — выдачу рабочим установленной натуральной оплаты.

Добиться также раздельного учета урожая сахарной свеклы, хлопчатника, масличных культур, кок-сагыза, табака, махорки и других пропашных и технических культур с участков, на которых отдельные члены звеньев проводили полевой уход и уборку урожая и обеспечить выдачу каждому колхознику дополнительной оплаты труда за перевыполнение установленного ему плана урожайности закрепленных за ним культур.

22. Запретить без разрешения Совнаркома СССР и ЦК ВКП(б) до конца уборки урожая и сдачи сельскохозяйственных продуктов государству мобилизацию из колхозов, совхозов и МТС рабочей силы, живого тягла и транспортных средств на какие-либо другие цели, не связанные с уборкой урожая и вывозкой государству сельскохозяйственных продуктов.

23. Для обеспечения тщательного и правильного учета урожая провести до 30 июля с. г. в каждом районе инструктивное совещание бухгалтеров и счетоводов по вопросам учета работ на уборке и учета урожая в колхозах, бригадах и звеньях.

III. Об уборке зерновых и масличных культур

1. В целях своевременного проведения уборки урожая без потерь не допускать опаздывания с развертыванием уборочных работ, сразу же включать в уборку урожая жатки, лобогрейки, сноповязалки, проводить уборку урожая косами, серпами, своевременно включать в уборочные работы все комбайны, ведя уборку урожая одновременно всеми средствами.

2. Установить, что уборка урожая зерновых культур должна быть закончена не более чем за 18—20 рабочих дней. Разрешить колхозам производить уборку хлебов простыми машинами и вручную, независимо от того, что данный массив был выделен для комбайновой уборки, если урожай созрел, а комбайн не доставлен в колхоз или простаивает по неисправности.

3. Совнарком СССР и ЦК ВКП(б) требуют от всех советских, партийных и земельных органов областей, краев и республик, МТС, колхозов и совхозов организовать повседневную борьбу с потерями, строжайшую охрану урожая на корню, при уборке, молотьбе, перевозках и хранении.

В этих целях:

а) организовать вслед за косовицей хлебов простыми машинами и вручную немедленную вязку снопов и складывание их в копны, бабки и крестцы, а также организовать тщательный сбор колосьев, широко привлекая к этой работе, наряду с взрослым населением, школьников;

(Окончание см. на 2 стр.)

Окончание постановления Совнаркома СССР и ЦК ВКП(б)

б) приступить к обмолоту урожая не позднее 5 дней после начала косовицы и не допускать запаздывания с развертыванием массового обмолота. Организовать круглосуточную работу всех сложных и конных молотилок МТС, колхозов и совхозов. При недостатке в колхозах рабочей силы для одновременного проведения молотьбы и скирдования, предложить колхозам после того, как хлеб подсохнет, проводить немедленное скирдование всего скошенного хлеба, заканчивая скирдование не позднее чем на 10-й день после окончания косовицы;

в) установить обязательную приемку от колхозников и рабочих совхозов убранных участков: в колхозах—бригадиром полеводческой бригады, а в совхозах—управляющим отделением в течение дня, председателем колхоза и директором совхоза в пятидневный срок. При приеме обращать особое внимание на качество уборки, не допуская оставления колосьев на поле и немедля принимая меры по устранению обнаруженных недостатков;

г) при допущении комбайнером потерь урожая из-за высокого среза и плохой регулировки комбайна разрешить директорам МТС и совхозов снижать до 30 процентов оплату комбайнера за недоброкачественно убранный участок;

д) обеспечить немедленное просушивание всего влажного зерна, поступающего от комбайнов и молотилок, на токах и на сушилках, не допуская разрыва между обмолотом и очисткой зерна, а также согревания его в кучах;

е) организовать охрану зерна на корню, скошенного и сложенного в копны и скирды, а также на токах;

ж) установить учет полученного урожая на всех стадиях его уборки. Производить обязательное взвешивание хлеба у молотилок, от комбайнов и при приемке его в амбары. Возчикам хлеба с токов в амбары и ссыпные пункты выписывать накладные с указанием фамилии возчика, обозначением точного количества направленного хлеба с наименованием сорта и культуры.

4. Обязать председателей райисполкомов и секретарей райкомов партии обеспечить контроль за сохранностью хлеба в поле, на токах, при молотьбе и перевозках. Обеспечить подбор весовщиков, кладовщиков, сторожей, об'ездчиков и старших обозных по вывозке хлеба.

5. Организовать тщательное наблюдение за созреванием и своевременной уборкой масличных культур и в особенности быстро осыпающихся (горчицы, рыжика, клещевины, периллы и кунжута), во избежание потерь урожая на корню этих ценных технических культур.

6. Обеспечить уборку масличных культур в колхозах и совхозах в самые сжатые сроки: подсолнечника не более как в 8—10 рабочих дней в каждом колхозе и совхозе, первую резку кистей клещевины в течение двух дней, уборку сои и льнакудряша в 5—6 дней, уборку горчицы, рыжика, периллы, лялеманции в течение 3—4 дней в каждом колхозе и совхозе.

7. Обеспечить до 1 августа с. г. подготовку специальных сушилок и помещений для сушки поздно созревающих культур (клещевины, сои, арахиса и подсолнечника), выделив для постройки новых сушилок необходимое количество строительных материалов, организовав своевременную подработку и сушку урожая этих культур дворы и чайные для хлебосдатчиков.

9. Исходя из того, что расхищение зерна и другой колхозно-совхозной продукции является тягчайшим преступлением, Совнарком СССР и ЦК ВКП(б) обязывают судебные органы сурово карать расхитителей хлеба и других сельскохозяйственных продуктов колхозов и совхозов, вплоть до применения закона от 7 августа 1932 года «Об охране общественной (социалистической) собственности».

IV. По заготовкам зерновых и масличных культур

1. Совнарком СССР и ЦК ВКП(б) обращают внимание всех партийных, советских, заготовительных и земельных органов, МТС, совхозов и колхозов на то, что в период перехода на мирное строительство и ликвидации последствий войны в народном хозяйстве дело обеспечения страны продовольствием, сырьем и, в первую очередь, хлебом является одной из самых важных хозяйственно-политических задач, от успешного разрешения которой зависит быстрейшее восстановление промышленности, транспорта, городов и сел, разрушенных немецкими захватчиками, всемерное улучшение материального благосостояния народа и дальнейшее укрепление могущества нашей родины.

Совнарком СССР и ЦК ВКП(б) обязывают партийные, советские, заготовительные и земельные органы организовать заготовку хлеба и других сельскохозяйственных продуктов из урожая 1945 года таким образом, чтобы план заготовок всех видов сельскохозяйственных продуктов был, безусловно, выполнен по каждому району, колхозу и совхозу в сроки, установленные законом.

2. Обязать обкомы, крайкомы партии и ЦК компартий союзных республик, облисполкомы, крайисполкомы и совнаркомы республик оказать необходимую помощь уполномоченным Наркомзага и заготовительным органам в их работе по быстрейшему вручению колхозам обязательств по поставкам государству сельскохозяйственных продуктов и отнесению колхозов к разрядам урожайности, предоставляя временно в их распоряжение необходимое количество проверенных работников и пресекая при этом всякие антигосударственные попытки, направленные к занижению урожайности в колхозах и тем самым искусственному снижению размеров натуроплаты.

3. Обязать Наркомзаг обеспечить своевременно, но не позднее, чем через 15 дней после начала уборки, вручение директорам МТС извещений об отнесении колхозов к разрядам урожайности, а директорам МТС—обеспечить вручение счетов колхозам за работу МТС не позднее пятидневного срока по получении извещений от Уполнаркомзага по отнесению колхозов к разрядам урожайности, а за косьбу, комбайновую уборку, молотьбу, зерноочистку и возку хлеба—не позднее 10 дней со дня выполнения работ.

4. Обязать Наркомзаг, Наркомзем СССР, Наркомсовхозов СССР, Наркомпищепром СССР, Наркомсельхозпром СССР, Наркомясомолпром СССР, облисполкомы, крайисполкомы, совнаркомы республик, обкомы, крайкомы партии и ЦК компартий союзных республик, райисполкомы и райкомы партии:

а) организовать с первого дня уборки урожая вывозку зерна и масличных культур на государственные заготовительные пункты, для чего выделить необходимое количество живого тягла и автомашин, запретив отвлечение их на какие бы то ни было другие работы до выполнения каждым совхозом, колхозом плана заготовок;

б) обеспечить сдачу колхозами, совхозами и крестьянскими хозяйствами государству вполне доброкачественного зерна, риса, подсолнечника и других масличных культур, организовав тщательную очистку зерна, особенно поступающего из-под комбайнов, а также своевременную просушку сырого и влажного зерна.

5. Установить, что из первых партий зерна, масличных культур и картофеля, сдаваемых колхозами и совхозами государству, в первую очередь погашаются полученные колхозами и совхозами от государства ссуды, а также задолженность колхозов за прошлые годы по обязательным поставкам и натуроплате за работы МТС.

После этого сдаваемые колхозами на заготовительные пункты зерно, масличные культуры и картофель засчитываются в счет обязательных поставок и натуроплаты в те виды поставок, которые указаны в накладных колхозов, причем в уплату натуроплаты должно засчитываться не ниже той доли, которая соответствует натуроплате по государственному плану заготовок, установленному для данного района.

Предупредить директоров МТС об их ответственности перед государством за правильность начисления натуроплаты за работы МТС, вручение счетов колхозам в установленные сроки и сдачу зерна и других культур колхозами по врученным счетам, а районных уполномоченных Наркомата заготовок—об их ответственности за полное взыскание натуроплаты наравне с выполнением плана по обязательным поставкам.

6. Установить, что сдача зерновых, подсолнечника и других культур колхозами по обязательным поставкам и натуроплаты за работу МТС (кроме молотьбы), а также обязательные поставки колхозниками и единоличными хозяйствами должны производиться по культурам в точном соответствии с врученными обязательствами и счетами за работу МТС.

Такие культуры, как пшеница, рис, бобовые, гречиха, просо и рожь сдаются в размерах, установленных врученными обязательствами по поставкам и счетам за работы МТС для каждой из этих культур. По другим зерновым культурам разрешается замена сдачи их любыми зерновыми культурами по выбору сдатчика. По масличным культурам разрешается замена одних масличных культур другими в соответствии с установленными эквивалентами замены.

7. Для оказания помощи колхозам и совхозам по вывозу сельскохозяйственных продуктов государству разрешить облисполкомам, крайисполкомам и совнаркомам республик:

а) мобилизовать на период заготовок по пятьдесят процентов действующего автотранспорта всех предприятий, учреждений и организаций, находящихся на территории области, края, республики, независимо от их ведомственной подчиненности и характера выполняемых работ с установлением на каждую мобилизованную автомашину обязательного задания по вывозу зерна и других сельскохозяйственных продуктов на государственные заготовительные пункты, исходя из об'ема вывоза в 4.000 тонно-километров для полуторатонной автомашины.

Предложить руководителям предприятий, учреждений и организаций, из которых производится мобилизация автомашин, по указанию облисполкомов, крайисполкомов и совнаркомов республик доставить мобилизуемые автомашины к месту работы не позднее, чем за пять дней до начала уборки урожая;

б) установить обязательные задания по вывозке сельскохозяйственных продуктов государству для предприятий и учреждений, имеющих лошадей, в размере 50 тонно-километров на каждую рабочую лошадь.

8. Обязать Наркомзаг, Центросоюз и Наркомторг СССР до начала хлебозаготовок организовать и оборудовать при линейных пунктах Заготзерно постоялые

V. По уборке и заготовкам льна и конопли

1. Использовать на уборке льна-долгунца и конопли все имеющиеся в МТС, совхозах и колхозах льнотеребилки и коноплеуборочные машины, для чего установить по каждой МТС и колхозу план машинной и ручной уборки льна и конопли, отобрав для машинной уборки участки с наиболее выравненным стеблестоем. При уборке льна и конопли производить подсортировку стебля по качеству.

2. Обмолот льна и конопли производить немедленно после просушки снопов, не дожидаясь уборки всего урожая льна и конопли, и закончить обмолот не позднее как через 10 дней после уборки.

Обмолоченный (очесанный) лен и обмолоченную коноплю обязательно сортировать по качеству и расстилать или замачивать вслед за обмолотом, не дожидаясь окончания обмолота (очеса) всего урожая.

3. Закончить расстил и мочку всего урожая льна-долгунца не позднее 15 сентября и мочку конопли не позднее 1 октября.

4. Разрешить колхозам выдавать колхозникам, занятым на выборке поскони, 30 процентов от выбранного количества для распределения по трудодням, выработанным на уборке поскони. Выдачу поскони производить немедленно после ее выборки.

5. Обеспечить во всех льносеющих и коноплесеющих колхозах постройку новых и ремонт существующих помещений для сушки льна и конопли с тем, чтобы каждый колхоз был полностью обеспечен сушилками для осенне-зимней первичной обработки льна и конопли.

6. Разрешить колхозам, имеющим посевы льна и конопли, установить колхозникам, выполняющим и перевыполняющим нормы выработки по первичной обработке и подсортировке льна и конопли, дополнительную оплату продовольственным зерном и деньгами сверх начисляемых им трудодней в следующих размерах:

а) за каждые 10 килограммов выработанного и сданного государству волокна-льна и конопли выплачивать колхозникам до 2 килограммов зерна и до 2 рублей деньгами;

б) за каждые 100 килограммов подсортированной, просушенной и сданной на заводы тресты льна и конопли—по 1 килограмму зерна и до 1 рубля деньгами;

в) за все волокно и тресту льна и конопли, сданные в счет госзакупок, дополнительно выплачивать колхозникам, занятым на первичной обработке этих культур, 40 процентов от полученных колхозом премий-надбавок.

Указанные натуральные и денежные выплаты производить немедленно после сдачи государству выработанной продукции льна и конопли.

7. Обязать Наркомзаг и Наркомтекстиль СССР обеспечить все заготовительные пункты образцами стандартов (эшалонов) промышленных сортов соломки, тресты и волокна льна-долгунца и конопли и ознакомить с ними льносеющие и коноплесеющие колхозы.

8. Предложить партийным, советским и заготовительным органам районов, сеющих лен и коноплю, организовать своевременную сдачу государству волокна и семян льна и конопли, обеспечив безусловное выполнение государственного плана заготовок продукции этих культур каждым районом и колхозом в установленный законом срок.

VI. По уборке и заготовкам хлопка

1. Обязать Наркомтекстиль СССР, ЦК компартий, совнаркомы Узбекской, Туркменской, Таджикской, Киргизской, Казахской, Азербайджанской и Армянской ССР:

а) не позднее 15 сентября 1945 года закончить вывозку остатков хлопка-сырца урожаев прошлых лет с заготовительных пунктов на хлопкоочистительные заводы и закончить всю подготовку помещений к приему сбора нового урожая;

б) к 1 сентября 1945 года обеспечить все заготовительные пункты стандартными образцами (талонами) промышленных сортов хлопка-сырца и ознакомить с ними сборщиков хлопка, путем проведения краткосрочных курсов;

в) организовать бесперебойную приемку хлопка-сырца, не допускать задержки колхозных арб на заготпунктах;

г) к 1 сентября 1945 года обеспечить завоз в хлопкосеющие районы для отоваривания хлопка зерна, промышленных товаров, масла, чая, линтера и жмыха по республикам в соответствии с планами контрактации хлопка и организовать бесперебойную продажу этих товаров колхозам против сданного хлопка-сырца, не допуская образования задолженности.

2. Во избежание потерь и ухудшения качества и затягивания уборки урожая хлопка-сырца приступать к сбору его сразу же по мере открытия коробочки, обеспечив раздельный сбор его по сортам, не допуская смешивания сортов, а также потерь во время сбора, хранения и перевозок. Закончить повсеместный сбор хлопка не позднее 25 ноября.

3. В целях повышения производительности труда сборщиков хлопка-сырца рекомендовать колхозам устанавливать сезонные нормы выработки в количестве от 2 до 3 тонн на каждого трудоспособного колхозника, а за хлопок-сырец, собранный сверх этой нормы, начислять трудодни в полуторном размере.

4. В целях своевременного под'ема зяби в районах поливного хлопководства предложить колхозам, совхозам не позднее 20 ноября убирать с поля гуза—единичных нераскрывшихся коробочек—с последующей очисткой их, полностью закончить сбор хлопка-сырца к 25 ноября и очистку полей от стеблей с окончанием к 1 декабря.

Закончить ремонт всех гузоуборочных машин к 1 ноября и обеспечить среднюю выработку за сезон на каждую машину не менее 100—120 гектаров.

5. Для повышения заинтересованности колхозников в увеличении сбора урожая отборного хлопка-сырца и улучшения качества сбора рекомендовать правлениям колхозов распределять среди колхозников-сборщиков дополнительное количество тканей, получаемых колхозом за сдачу отборного хлопка-сырца, строго в соответствии с количеством отборного хлопка-сырца, собранного каждым членом колхоза.

6. Закончить к 1 октября ремонт и восстановление всех имеющихся в колхозах хлопковых сушилок и обеспечить их необходимым количеством топлива.

VII. По уборке и заготовкам сахарной свеклы

1. Совнарком СССР и ЦК ВКП(б) обращают внимание земельных, советских и партийных органов, колхозов, МТС и совхозов на большое значение в текущем году своевременной и без потерь уборки урожая сахарной свеклы.

Обязать облисполкомы, крайисполкомы и совнаркомы республик свеклосеющих районов установить сроки начала копки сахарной свеклы по отдельным районам и колхозам в зависимости от состояния свеклы и с тем, чтобы к началу пуска сахарных заводов имелось не менее пятидневного запаса свеклы на территории заводов и свеклозаготовительных пунктов, а затем была бы обеспечена бесперебойная загрузка сахарных заводов свеклой.

2. Обеспечить следующие сроки окончания копки и возки сахарной свеклы:

	копка	возка
...по Курской и Воронежской областям	20.X	1.XII...

3. Обязать Наркомзем СССР, Наркомпищепром СССР, партийные и советские организации свеклосеющих районов:

а) обеспечить к 20 августа ремонт имеющегося в МТС, колхозах и совхозах инвентаря, необходимого для копки свеклы (свеклопод'емников, лап, мерниц, копачей и другого инвентаря), а также изготовление мат для укрытия свеклы в кагатах;

б) за 5 дней до начала возки свеклы закончить ремонт старых и изготовление новых повозок, тракторных тележек, ремонт автомашин, а также тракторов, выделяемых на возку свеклы;

в) закончить не позднее 10 августа ремонт гужевых дорог, исправление мостов, а также под'ездов к свеклозаготовительным пунктам;

г) закрепить для копки и возки свеклы необходимое количество колхозников, живого тягла и автомашин, не допуская отвлечения их на другие работы до окончания копки и вывозки всей свеклы;

д) обратить особое внимание на правильное кагатирование сахарной свеклы, как важнейшей меры, обеспечивающей надежное хранение ее до вывозки на заводы. Возложить ответственность за хранение сахарной свеклы в полевых кагатах, до окончания сдачи ее приемным пунктам сахарных заводов, на председателей колхозов и директоров совхозов;

е) в целях борьбы с потерями и хищениями сахарной свеклы обеспечить строгий учет путем обмера мерницами всей накопанной свеклы в колхозах по звеньям;

ж) организовать круглосуточную охрану свекловичных плантаций и не допускать выпаса скота на свеклянищах до полного окончания вывозки свеклы.

4. В целях поощрения быстрейшего проведения копки сахарной свеклы, а также укладки свеклы в кагаты, рекомендовать колхозам из сахара, причитающегося колхозам за сданную по контрактации и натуроплате сахарную свеклу, выделять по 40 граммов на каждый центнер выкопанной и очищенной свеклы и по 20 граммов на каждый центнер свеклы, уложенной в кагаты, для распределения по трудодням среди колхозников, занятых на уборке сахарной свеклы. Остальной сахар, получаемый колхозом за сданную свеклу, распределяется по трудодням, включая и трудодни, выработанные на уборке сахарной свеклы и укладке ее в кагаты в установленном порядке.

Выдачу сахара колхозникам, занятым на уборке сахарной свеклы, производить каждую декаду, для чего сахарным заводам отпускать колхозам авансом по 60 граммов сахара за каждый сданный центнер свеклы, начиная с 2-ой декады работы сахарного завода. Окончательный расчет по сахару с колхозами сахарные заводы должны производить после сдачи всей свеклы.

5. При доставке колхозами некондиционной свеклы производить по требованию заготпункта отсортировку силами колхозов всей некондиционной свеклы, а при невыполнении этого уменьшать выдачу сахара по партиям некондиционной свеклы на одну треть против установленной нормы.

6. Обязать Наркомпищепром СССР:

а) обеспечить к 20 августа подготовку свеклозаготовительных пунктов к приемке и хранению сахарной свеклы, приведение в порядок под'ездов к приемочным пунктам и укомплектование кадрами (кагатчиками, браковщиками, весовщиками);

б) организовать ежедекадно на всех сахарных заводах выдачу полагающегося сахара возчикам, шоферам, грузчикам (при автомашинах), председателям, бригадирам свеклосеющих колхозов за вывозку сахарной свеклы в соответствии с постановлением СНК СССР от 13 апреля 1945 г. «О плане контрактации сахарной свеклы в колхозах на 1945 год».

7. Запретить колхозам расходование не по прямому назначению сахара, полученного для выдачи колхозникам, работающим на свекле.

8. Для поощрения колхозников, рабочих и служащих, предоставляющих своих коров на вывозку сахарной свеклы, разрешить сахарным заводам сверх сахара, отпускаемого колхозам по контрактационным договорам, продать по установленной льготной цене сахар колхозникам, рабочим и служащим в количестве 300 граммов за каждый тонно-километр.

VIII. По уборке и заготовкам картофеля и овощей

1. Закончить уборку картофеля и овощей до наступления осенних заморозков, организовав одновременно с уборкой вывозку на заготовительные пункты для сдачи картофеля и овощей государству. После уборки картофеля проводить боронование убранных участков и, как правило, последующую перепашку с подборкой клубней.

2. Обеспечить ежедневную уборку выкопанного за день картофеля и собранных овощей, просушку их, перевозку в хранилища или складывание во временные бурты, хорошо защищенные от дождей и заморозков.

3. Широко применять выборочную срезку стеблей овощных семенников по мере их созревания и досушку их под навесами и в сараях, не допуская потери семян при перевозках и досушке.

4. Обязать Наркомзаг засчитывать семеноводческим колхозам все овощные семена, сдаваемые заготовителям в порядке контрактационных договоров, в счет обязательных поставок государству всех овощных культур и картофеля, допуская замену одних овощных культур семенами других, не одноименных культур. Засчитывать семеноводческим колхозам все семена кормовых корнеплодов и бахчевых культур, сдаваемые заготовителям в порядке контрактационных договоров, в счет обязательных поставок картофеля и сена государству.

Установить, что замена овощей, картофеля и сена семенами овощных, бахчевых культур и кормовых корнеплодов производится по действующему эквиваленту замены.

5. Обязать Наркомзаг засчитывать, по действующему эквиваленту, сдаваемые семеноводческими колхозами на склады «Сортсемовощь» семена овощных, бобовых культур в выполнение обязательных поставок государству зерновых культур.

IX. По уборке и заготовкам табаков и махорки

1. Не допускать перезревания растений махорки и листьев табака, производя уборку их в состоянии нормальной технической зрелости, а уборку листьев табака, кроме того, строго по ярусам ломки.

2. Сушку табака и махорки производить в специальных сушильных помещениях, а при недостатке их—в приспособленных для этой цели хозяйственных постройках и в простейших сушильных сооружениях, организовав одновременно с проведением уборки и сушки, вывоз и сдачу государству табаков и махорки.

Закончить ремонт сушилок и приспособление хозяйственных построек для сушки махорки и табака не позднее 1 августа.

3. Установить следующие сроки окончания уборки табака и махорки:

а) табака—по Казахской ССР, Брянской, Сталинградской и Воронежской областям не позднее 20 сентября; по Узбекской, Киргизской, Таджикской, Туркменской, Армянской, Украинской, Молдавской ССР и Краснодарскому краю—не позднее 1 октября; по Азербайджанской, Грузинской ССР, Крымской области и Дагестанской АССР—не позднее 10 октября;

б) махорки—по Казахской ССР, Алтайскому, Красноярскому и Хабаровскому краям, Вологодской, Иркутской, Кемеровской, Курганской, Молотовской, Новосибирской, Свердловской, Томской, Тюменской и Читинской областям, Удмуртской и Бурят-Монгольской АССР—не позднее 1 сентября, а по всем остальным районам—не позднее 20 сентября.

4. Обязать Наркомтекстиль СССР и Наркомзем СССР своевременно завезти в районы, сеющие табак и махорку, необходимое количество шпагата для низки и сушки табаков и махорки.

X. По уборке и заготовкам кок-сагыза

1. Установить, что копка корней кок-сагыза на двухлетних посевах должна производиться повсеместно вслед за окончанием плодоношения и полного сбора семян, с расчетом завершения всех работ по копке корней, очистки их от земли, ботвы и возки на заготовительные пункты для сдачи государству не позднее 15 августа.

Копку корней кок-сагыза на однолетних посевах закончить не позднее 10 октября, за исключением районов Украинской и Белорусской ССР, где копку закончить к 20 октября, а вывозку корней на заготовительные пункты для сдачи государству закончить повсеместно не позднее 1 ноября.

2. В целях недопущения потерь при уборке:

а) подкапывание корней кок-сагыза производить на глубину не менее 22—25 см.;

б) проводить после подкопки тщательную выборку корней из почвы с обязательной перепашкой убранных участков и дополнительной подборкой всех выпаханных корней кок-сагыза.

3. Обязать Наркомрезинпром не позднее 25 июля закончить подготовку заготовительных пунктов и необходимого оборудования для бесперебойной приемки сдаваемой колхозами государству продукции кок-сагыза.

4. Запретить использование колхозников, занятых в каучуконосных бригадах и звеньях в период проведения ухода, сбора семян и копки корней каучуконосов, на других работах.

XI. По уборке и заготовкам семян многолетних трав

1. Совнарком СССР и ЦК ВКП(б) обращают внимание земельных, советских и партийных организаций, колхозов, МТС и совхозов на особое значение своевременной уборки семенников многолетних трав, полного сбора и сохранения всего урожая семян многолетних трав для развития травосеяния и освоения правильных севооборотов. В этих целях в период начала созревания многолетних трав организовать силами агрономов райзо и МТС проверку фактического состояния и выделение семенников клевера, люцерны, тимофеевки, житняка и других трав и установить календарные сроки уборки семенников по каждому колхозу, совхозу и участку с тем, чтобы косовица их была проведена не более чем в пять дней, а обмолот и вытирание—в течение не более 20 дней с начала косовицы. Обеспечить выделение в каждом колхозе семенных участков многолетних трав в строгом соответствии с установленным государственным планом и установить контроль за уходом за семенниками трав, не допуская скашивания их на сено.

2. Предложить правлениям колхозов и директорам совхозов, в целях предотвращения осыпания семян многолетних трав к моменту их созревания, обеспечить достаточным количеством рабочей силы уборку семенников в установленные сроки. Обеспечить бригады и звенья на уборке семенников необходимыми приспособлениями—мешками, брезентом, полотнами для предохранения семян от потерь при уборке и перевозках.

3. Обязать Наркомзаг засчитывать сдаваемые колхозами государству семена трав в счет обязательных поставок зерна государству и натуроплаты за работы МТС по следующим эквивалентам:

а) 1 центнер проданных семян: клевера, люцерны, житняка, тимофеевки, ежи сборной, райграса, лисохвоста, овсяницы красной и других лугопастбищных трав за пять центнеров зерновых культур;

б) 1 центнер проданных семян: пырея американского, обояницы луговой и сераделлы за три центнера зерновых культур;

в) 1 центнер проданных семян: вики, эспарцета, суданской травы, могара и африканского проса за 2 центнера зерновых культур;

г) 1 центнер проданных семян: мятлика лугового, полевицы белой, клевера шведского и клевера белого за 6 центнеров зерновых культур.

Колхозы, продающие государству семена клевера, люцерны, житняка, тимофеевки, эспарцета и вики после выполнения плана обязательных поставок зерновых культур, возврата семссуды, засыпки семфондов и уплаты за работы МТС, имеют право получить с пунктов Заготзерно семена зерновых культур по установленному выше эквиваленту. Семена зерновых культур отпускаются колхозам за наличный расчет по заготовительным ценам, с начислением 2 рублей за центнер в покрытие расходов Заготзерно.

Обязать местные партийные и советские организации широко раз'яснить правлениям колхозов, колхозникам и крестьянским хозяйствам установленный настоящим постановлением порядок подкрепления за выполнение и перевыполнение планов продажи семян многолетних и однолетних трав государству.

4. Установить, что зачет или выдача зерна производится колхозам и крестьянским хозяйствам за семена трав при условии предъявления заготовительным органам справки главного агронома райзо о засыпке семян трав в семенные фонды в размерах, обеспечивающих потребность колхоза или крестьянского хозяйства в семенах трав на посев.

5. В целях большей заинтересованности комбайнеров в проведении работ по уборке и обмолоту семенников трав засчитывать комбайнерам, при начислении натуральной премии зерном за убранную площадь зерновых культур, каждый убранный гектар семенников трав за три гектара зерновых культур.

XII. По уборке урожая на семенных участках

1. Совнарком СССР и ЦК ВКП(б) отмечают, что, несмотря на неоднократные предупреждения местных партийных, советских и земельных органов, до сих пор дело обеспечения колхозов и совхозов собственными семенами, выращенными на семенных участках, остается неупорядоченным во многих районах, колхозах и совхозах. Некоторые колхозы и совхозы своевременно не заботятся о выращивании семян, а руководители партийных, советских и земельных органов становятся на явно неправильный иждивенческий путь, стремясь покрыть недостаток семян в колхозах и совхозах за счет государства.

Совнарком СССР и ЦК ВКП(б) обязывают местные партийные, советские и земельные органы, колхозы и совхозы провести за двадцать дней до начала уборки урожая проверку в натуре отвода семенных участков и организовать своевременную их уборку и обмолот. Обеспечить по каждому колхозу приемку засыпанных семян кладовщиком по особому акту, в котором должно быть указано количество и качество семян по культурам и сортам.

2. Запретить колхозам и совхозам расходование урожая с семенных участков до полной засыпки семенных фондов на какие бы то ни было другие цели, кроме семенных. Виновных в использовании урожая с семенных участков не по назначению привлекать к уголовной ответственности.

3. Допустить, с утверждения, в каждом отдельном случае, райисполкомом выделение семенных участков, в размерах, установленных законом, из наиболее урожайных посевов в тех колхозах и совхозах, где на семенных участках из-за стихийных бедствий получен низкий урожай, не обеспечивающий потребность колхоза, совхоза в семенах. Такая замена может производиться не позднее, чем за десять дней до начала уборки соответствующих культур.

4. Установить, что после полной засыпки семенных фондов с семенных участков излишнее зерно с семенных участков должно быть использовано колхозами и совхозами для выполнения своих обязательств перед государством, а после выполнения этих обязательств может быть использовано для прочих нужд.

5. Обязать председателей колхозов все сортовое зерно, собранное с аппробированных сортовых посевов, подлежащее сдаче государству, сопровождать на заготпункты с сортовыми удостоверениями.

6. Выдавать за каждые сорок фунтов сортовых семян, сданных райсемхозами Госсортфонду сверх обязательных поставок и натуроплаты, пятьдесят пять фунтов рядового продовольственного зерна с ближайших к райсемхозу складов Заготзерно.

7. Обязать директоров МТС обеспечить первоочередное обслуживание уборки урожая в райсемхозах, выделив для этой цели и закрепив за ними лучшие тракторы, комбайны и наиболее опытных трактористов и комбайнеров, а также организовать очистку зерна в райсемхозах имеющимися в МТС зерноочистительными машинами, обеспечив эти машины горючим и смазочными материалами.

8. Обязать совнаркомы республик, облисполкомы, крайисполкомы обеспечить заготпункты Госсортфонда и Госстрахфонда недостающей складской емкостью для заготовок и хранения сортовых семян, а также оказать Госсортфонду и Госстрахфонду необходимую помощь в строительстве и ремонте складов местными стройматериалами и рабочей силой.

* * *

Совнарком СССР и ЦК ВКП(б) считают, что сейчас нет более важной хозяйственно-политической задачи для всех партийных, советских, заготовительных организаций, для сельских коммунистов, комсомольцев, колхозников, колхозниц, работников МТС и совхозов и специалистов сельского хозяйства, как своевременная тщательная подготовка и проведение уборки урожая без потерь, выполнение каждым районом, колхозом и совхозом своих обязательств по сдаче сельскохозяйственных продуктов государству.

Предложить обкомам, крайкомам партии и ЦК компартий союзных республик организовать обсуждение настоящего постановления на партийных, комсомольских собраниях в сельской местности, общих собраниях колхозников, рабочих, специалистов и служащих совхозов и МТС, с принятием соответствующих решений по уходу за посевами, подготовке, успешному проведению уборки урожая и заготовок сельскохозяйственных продуктов.

Отв. редактор М. ПАВЛОВ.

ИЕ—62984.

Типография газ. «Курская правда».

Тир. 50.100. Зак. 2973.

Пролетарии всех стран, соединяйтесь!

КУРСКАЯ ПРАВДА

ОРГАН КУРСКОГО ОБКОМА ВКП(б), ГОРКОМА ВКП(б) И ОБЛАСТНОГО СОВЕТА ДЕПУТАТОВ ТРУДЯЩИХСЯ

№ 141 (7040) | 17 июля 1945 г., вторник | Цена 20 коп.

БЕЗ ПОТЕРЬ УБРАТЬ УРОЖАЙ, ВЫПОЛНИТЬ ДОЛГ ПЕРЕД ГОСУДАРСТВОМ

Не жалея сил, работала колхозная деревня, чтобы в достатке снабдить продовольствием фронт и тыл в суровые годы войны, — и честно выполнила свой долг перед Родиной. Никакие трудности не могли сломить могучую силу сталинского колхозного строя! По-новому разворачивается эта сила теперь, в мирных условиях, чтобы помочь Родине быстрее залечить раны, нанесенные войной, чтобы скорее вновь и еще краше расцвела привольная жизнь и в колхозных селах и хатах.

Есть к этому возможность! На полях зреет урожай — результат дружного, организованного колхозного труда в нынешнюю весну победы. Если убрать его во-время и без потерь—хватит хлеба и для выполнения долга перед Родиной, и для еще большего под'ема колхозного хозяйства и благополучия колхозников. Образцово убрать урожай, в срок и полностью выполнить обязательства по сдаче хлеба государству—самая важная, главная сейчас из всех хозяйственно-политических задач.

Путь к успешному решению этой задачи четко и ясно указывает напечатанное в газетах постановление Совнаркома СССР и Центрального Комитета ВКП(б) «Об уборке урожая и заготовках сельскохозяйственных продуктов в 1945 году».

Партия и правительство требуют, прежде всего, от колхозов, партийных и советских организаций продуманной, тщательной подготовки к уборке и заготовкам. В ближайшие дни будет проведена государственная проверка этой подготовки во всех колхозах, МТС и совхозах.

Наша область уже накануне уборки, а готово к ней еще далеко не все. Большую помощь колхозам в этом году могут и обязаны оказать МТС своими сложными машинами. А еще не отремонтировано около половины комбайнов. Колхозы подготовили лишь 1300 жаток, 700 конных молотилок, 8000 повозок; неблагополучно обстоит дело с постройкой крытых токов, зерносушилок и зернохранилищ. Особенно отстают Конышевский, Фатежский, Бесединский, Грайворонский и еще некоторые районы. Этого отставания дольше терпеть нельзя: оно грозит серьезными потерями урожая. Дни государственной проверки должны стать днями полного завершения подготовки к уборке. Преступлением перед страной будет повторить ошибки прошлого года, когда из-за несвоевременного ремонта машин и инвентаря, из-за неорганизованности многие колхозы растеряли часть урожая, затянули уборку, молотьбу, сдачу хлеба государству.

Самое главное — правильно организовать, хорошо подготовить самих людей. Уборочное время— время самой напряженной работы, и действовать на «авось»—значит наверняка потерять немало хлеба. В каждом колхозе и тракторной бригаде обязательно нужен строгий расчет сил, четкий план уборки и сдачи хлеба и других работ, совпадающих с уборкой. Постановление партии и правительства обязывает составить такие планы не позднее чем за 10 дней до начала уборки. А во многих колхозах нашей области этих планов еще нет.

Крепкая трудовая дисциплина и высокая организованность — необходимейшие условия успеха уборки. Постановление устанавливает обязательный выход на уборку всех трудоспособных колхозников и колхозниц, начиная с 14 лет. Вместе с тем вводятся поощрения для колхозников, работающих на уборке и вывозке хлеба на своих коровах. Постановление указывает и верный путь к высокой производительности труда на уборке: звеньевая организация труда с широким применением в звене индивидуальной сдельщины. Путь этот проверен на практике в большинстве колхозов нашей области,—и все же еще немало у нас колхозов, где, под влиянием отсталой части колхозников, работают скопом, и немало у нас колхозных руководителей, которые с этим мирятся. Именно в индивидуальной сдельщине, намного повышающей производительность труда, и только в ней, для многих и многих наших колхозов заключается выход из напряженного положения на уборке. Нужно это, наконец, понять и ввести сдельщину на всех работах, на каких только ее можно применить.

И звеньевая и индивидуальная сдельщина сойдет на-нет, если не ведется точный учет выработки. Нельзя нынче повторить большую ошибку, которая была допущена во многих районах в прошлом году: при скирдовании или молотьбе перемешивали, обезличивали урожай в звеньях и лишали, таким образом, передовые звенья возможности получить за сверхплановый урожай дополнительную оплату. Это не мелочь, а дело принципиальное, от которого в немалой мере зависит дальнейшее отношение колхозников к труду, к под'ему урожаев, зависит рост ефремовского движения. Совершенно необходимо точно и ежедневно учитывать и выработку каждого колхозника. Статья 15 Устава сельхозартели в этом году также должна быть полностью соблюдена в каждом колхозе, как закон,—с этим связан и успех уборки, борьба с потерями урожая, и дальнейший под'ем колхозного хозяйства.

Подойдет время убирать—нельзя терять ни дня, ни часа. Не более 18—20 дней,—такой срок уборки зерновых установили своим решением партия и правительство. Чтобы не перестаивали, не осыпались хлеба, надо использовать на уборке одновременно все средства—и машины и ручной труд, не останавливаясь и перед ручной косьбой площадей, выделенных для комбайновой уборки, если еще не привезен комбайн или он неисправен. Это—предупреждение МТС: их машины должны быть во-время на месте и работать, как часовой механизм.

Совнарком СССР и Центральный Комитет ВКП(б) подчеркивают в своем решении особую важность быстрого, начиная с первых же дней уборки, и полного, в установленные сроки, выполнения планов сдачи хлеба государству каждым колхозом и совхозом. Это—приказ Родины и его надо выполнить безоговорочно: хлеб нужен для быстрейшего восстановления народного хозяйства, для еще большего укрепления военной и экономической мощи страны.

Уборочная наступает. Успех ее, своевременное выполнение долга перед государством зависят от того, насколько умело мобилизуют все силы и средства наши партийные и советские руководители в каждом районе и селе. Это будет для них серьезным экзаменом. Он должен быть выдержан с честью.

10 тысяч новых специалистов

Заканчиваются занятия в высших учебных заведениях столицы. Десять тысяч молодых специалистов, сдавших государственные экзамены, направляются в различные районы страны. Они будут работать на промышленных предприятиях, железнодорожном и водном транспорте, на стройках, в сельском хозяйстве, в различных отраслях культуры.

Более 900 высококвалифицированных работников выпускает в нынешнем году старейший вуз—Московский государственный университет им. Ломоносова. Среди них—биологи, химики, физики, почвоведы. Московское высшее техническое училище имени Баумана заканчивают 300 инженеров по 20 специальностям—технологии машиностроения, точной механике, холодильным и под'емно-тракторным машинам.

Почти 80 процентов общего числа дипломных проектов получили отличные и хорошие оценки. Многие работы посвящены важным хозяйственным темам и внедряются в производство. Значительная часть выпускников выезжает в пострадавшие от немецкой оккупации районы Украины.

Московский энергетинеский институт имени Молотова подготовил свыше 200 специалистов электромашиностроения, светотехники, автоматики и телемеханики, промышленной теплоэнергетики и т. д. 44 студентам вручаются дипломы с отличием.

320 педагогов направляет в средние школы столицы Московский городской педагогический институт. Это — преподаватели русского языка и литературы, математики, физики, истории, естественных наук, иностранных языков.

Крупное изобретение советского ученого

Новый аппарат для сева сахарной свеклы

Профессор киевского филиала Центрального научно-исследовательского института сахарной промышленности М. А. Кондак разработал аппарат для пунктирного и гнездового сева сахсвеклы.

При существующей системе высевается много лишних семян свеклы, после чего требуется большая затрата рабочей силы на проведение прорывки. Аппарат, сконструированный профессором Кондак, успешно разрешает эту проблему. Он весьма прост и может быть изготовлен в любой мастерской МТС, на каждом сахарном заводе. Аппарат пристраевается у свекловичной сеялки в зависимости от числа сошников, не нарушая ее конструкции. Этот аппарат регулирует расстояние между высеваемыми семенами Специальными ковшиками, установленными на движущейся ленте, можно подавать в землю от 1 до 3 семян.



ОНИ ВЕРНУЛИСЬ НА РОДИНУ

Позавчера на ст. Курск прибыли первые демобилизованные из Действующей Армии—наши земляки. Сразу же по прибытии они рабочим поездом отправились в родные места. На снимке: гвардии старшина Ф. Д. Голощапов (из г. Льгова) и рядовой А. М. Блахтин (из с. Моршнево, Дмитриевского района).

Фото А. Богданчикова

ДЕНЬ ШКОЛЫ

Тысячи рабочих, колхозников, служащих вышли на воскресник для помощи школам.

Согласно решения обкома ВКП(б) и исполкома облсовета, в воскресенье, 15 июля, по всей области был проведен День школы. Тысячи колхозников, рабочих, служащих, учащихся старших классов участвовали в работах по подготовке школ к новому учебному году.

Участники воскресника в Курске заготавливали кирпич, ремонтировали школьные здания и классную мебель.

В ЛЬГОВЕ на воскресник вышло более 200 человек. Организации и учреждения для подвоза топлива и ремонтных материалов выделили 8 автомашин и до 20 подвод. Кроме ремонта зданий, очистки школьных усадеб от завалов и мусора и т. д., участники воскресника завезли для средней, семилетней и начальных школ города, а также школы глухонемых более 100 кубометров топлива.

264 трудящихся гор. ВАЛУЙКИ в этот день вышли в лес на заготовку дров для школ города. К исходу дня ими было заготовлено 200 кубометров. В Симановской средней школе шли работы по завершению ремонта школьного здания и подвоза топлива. Выделенные ранее плотницкая и транспортная бригады в этот день были пополнены и поработали наславу. Учителя во главе с директором т. Бугаевым начали готовить наглядные пособия. За день в Валуйском районе завезено для школ 468 кубометров дров.

Организованно прошел День школы в СТАРООСКОЛЬСКОМ районе. До 50 колхозников сельхозартели «Заря» в этот день для Ивановской начальной школы заготовили 40 кубометров дров. Рождественской семилетке значительно помогли рабочие и служащие соседней МТС, сельпо, сельсовета: на своих коровах они подвезли к зданию школы 50 тонн торфа.

ЧЕРНЯНСКАЯ МТС ВЫПОЛНИЛА ГОДОВОЙ ПЛАН ТРАКТОРНЫХ РАБОТ

ЧЕРНЯНКА, 16 июля. (По телеграфу). 15 июля Чернянская МТС выполнила годовой план тракторных работ на 101 проц. План вспашки пара выполнен на 130 процентов. Молодежные бригады тт. Захарова и Голованева выработали по полторы годовых нормы.

МТС полностью готова к уборке урожая.

П. БАРАНОВ, директор Чернянской МТС.

Трофеи из Берлина

На выставку образцов трофейного вооружения прибыли новые экспонаты, захваченные у немцев в этом году.

В авиационном отделе демонстрируются доставленные из района Берлина двухмоторный истребитель «Мессершмитт-410» с двумя моторами по 1750 лошадиных сил каждый, вооруженный 50-миллиметровой пушкой, и другие машины. На последнем этапе войны немцы модернизировали некоторые типы своих самолетов. Так, на истребителе «Фокке Вульф-190» мотор воздушного охлаждения заменен мотором жидкостного охлаждения мощностью в 1.900 лошадиных сил, что значительно повысило аэродинамические данные машины. В этот самолет вмонтированы четыре пушки калибром 30 и 20 миллиметров. В одномоторный пикировщик «Юнкерс-87» под крыльями вмонтированы две 37-мм. пушки. До модернизации этот самолет имел лишь два обычных 7,92-мм. пулемета.

Сейчас из Берлина на выставку отправляются новые трофеи, большинство из них образца 1945 года. Особый интерес представляет 32-ствольный миномет калибра 88 миллиметров. До сих пор посетители выставки могли видеть лишь минометы с 10-ю стволами.

При разгроме курляндской группировки противника захвачена и сейчас доставлена в Москву французская пушка большой мощности. Вес ее 19 тонн, дальнобойность 21 километр. Пушка на гусеничном ходу, располагает электромоторами. Немцы снабдили ее новой эмблемой: барон Мюнхаузен верхом на снаряде.

В боях за Вену войсками 3-го Украинского фронта захвачены 210-мм. венгерская гаубица, 120-мм. миномет и орудия горной артиллерии. Эти трофеи теперь на выставке.

Посетители с интересом рассматривают германскую долговременную огневую точку—бронеколпак, на котором еще сохранилась надпись, сделанная бойцами 1-го Украинского фронта: «В Москву, на трофейную выставку». Огневая точка показана так, как она была у немцев на переднем крае в районе Одера. Вес ее около 25 тонн, толщина брони—22 см., высота 2 метра 14 см. Круговой пулеметный обстрел немцы вели через 4 амбразуры.

Внимание привлекает новинка германской техники — радиолокатор для обнаружения самолетов и определения их координат, новые приборы управления зенитным огнем, последние образцы зенитных пушек, мощные орудия береговой обороны и 88-мм. противотанковые пушки, стреляющие реактивными минами.

В одном из павильонов представлены знамена и ордена фашистской Германии. В витрине под стеклом табличка: «Доставлено из имперской канцелярии». Здесь служебная записка с золотыми буквами «Адольф Гитлер», многочисленные ордена «орла» и медали.

Выставку ежедневно посещают несколько тысяч человек. Посетившая ее группа депутатов Верховного Совета СССР, руководящих работников Ленинграда, Сталинграда и других прославленных городов оставила в книге отзывов записи, в которых отмечает несокрушимую мощь доблестного советского оружия, неизмеримо выросшего в ходе войны сталинского искусства советских полководцев, разбивших фашистскую технику.

XVII пленум Курского обкома ВКП(б)

О ВЫПОЛНЕНИИ РЕШЕНИЯ ЦК ВКП(б) „О РАБОТЕ КУРСКОГО ОБКОМА ВКП(б)“

*Доклад секретаря обкома ВКП(б) тов. П. В. ТАРАСОВА *)*

Прошло более полугода, как было принято решение ЦК ВКП(б) «О работе Курского обкома ВКП(б)». В этом решении ЦК ВКП(б) поставил «главной задачей Курского обкома партии, всей партийной организации, советских и земельных органов области—восстановление в ближайшие два—три года до довоенного уровня посевных площадей и урожайности по важнейшим сельскохозяйственным культурам и, прежде всего, по сахарной свекле и пшенице».

Для разрешения этой задачи сделан первый серьезный шаг. План весеннего сева области выполнен на 103,5 проц. Площадь под яровыми культурами расширилась по сравнению с прошлым годом на 83 тыс. га и озимый клин на 50 тыс. га. Значительно увеличились посевы свеклы и пшеницы.

Серьезного успеха в восстановлении посевных площадей добились районы, особенно пострадавшие от немецкой оккупации. Например, колхозы Тербунского района посеяли в этом году на 57 проц. больше, чем в 1944 г., Черемисиновского — на 46 проц., Б.-Полянского—на 47,2 проц., Сажновского—на 45,8 проц. и т. д.

Планируется дальнейшее освоение посевных площадей, в частности расширение на 16,4 проц. озимого клина. Однако, ход под'ема паров вызывает тревогу. План выполнен всего на 47 проц. Об'ясняется это, прежде всего, плохой работой тракторного парка. Несмотря на то, что МТС получили в этом году солидную помощь от государства (433 новых трактора), МТС выполнили план под'ема пара на 33 проц., вспахав на 22 тыс. га меньше, чем на это же время в прошлом году. Особенно плохо работают сейчас МТС Грайворонского, Крупецкого, Обоянского, Пристенского и некоторых других районов. С другой стороны, на пахоте плохо, хуже, чем на севе, используются коровы колхозников, особенно в Фатежском, Грайворонском, Медвенском, Щигровском районах. Плохо ведется уход за вспаханными парами, что может привести к перепашке и срыву сроков озимого сева.

ЦК ВКП(б) требовал от нас восстановить до довоенного уровня не только посевные площади, но и урожайность, особенно по ведущим культурам. Это во многом зависит от восстановления севооборотов. Выполняя решение ЦК ВКП(б), мы восстановили севообороты в 2300 колхозов; в связи с тем, что СНК СССР разрешил райисполкомам окончательно решать вопрос о севооборотах в колхозах, районы могут теперь широко проявить свою инициативу. В 1945 г. мы должны восстановить в 500 колхозах старые и ввести в 100 колхозах новые севообороты. Это вполне посильная задача и она должна быть выполнена.

ЦК ВКП(б) требовал навести порядок В СЕМЕННОМ ХОЗЯЙСТВЕ, добиться, чтобы область обеспечила себя собственными семенами. В соответствии с этим во всех колхозах были отведены семенные участки, которые закреплены за лучшими, ефремовскими звеньями. Организованы также 62 районных и 3 в совхозах семеноводческих хозяйства. В 166 колхозах организуются семеноводческие хозяйства по травам.

Задача теперь заключается в том, чтобы вырастить на семенных участках хороший урожай, во-время убрать и сохранить его.

Но чтобы вырастить высокий урожай, необходим образцовый уход за посевами. Между тем еще не прополоты значительные площади зерновых. Около 30 тыс. га свеклы на 5 июля еще не прорвано. Из 140 тыс. га проса прополото 20,5 тыс. га (по 38 районам).

Руководители ряда районов беззаботно относятся к уходу за посевами. Вот, например, в Н.-Оскольском районе (секретарь райкома ВКП(б) т. Шумилин) прорвано свеклы меньше половины, зерновых прополота треть, а проса — 9 проц. Такое же положение в Б. - Солдатском районе (секретарь райкома ВКП(б) т. Корольченко), в Волоконовском (секретарь райкома т. Филиппенко), Ивanинском (секретарь райкома т. Бондарев), Медвенском (секретарь райкома т. Заякин). Беззаботность руководителей этих районов может дорого обойтись государству и колхозам.

Вызывает тревогу и состояние с подготовкой к уборке урожая. Плохо готовятся к уборке и МТС и колхозы. Комбайны отремонтированы на 34 проц., а сложные молотилки и того меньше — на 18 проц. В.-Любажский, Кривцовский, Поныровский, Пристенский, Тимской районы ремонт комбайнов не начинали. Плохо ремонтируют машины МТС Суджанского, Золотухинского, Ракитянского, Мантуровского районов.

В колхозах не отремонтировано еще 1300 жаток, 700 молотилок, 8 тыс. повозок. Не начата подготовка крытых токов, зерносушилок, зернохранилищ.

Таким образом, область отстает сейчас с важнейшими, решающими работами, от которых будут зависеть результаты нашей борьбы за высокий урожай. Если это отставание не будет преодолено в ближайшее время, то на уборке создадутся дополнительные трудности. Партийные и советские организации должны принять все меры к тому, чтобы быстрее завершить под'ем паров, прополку посевов, сеноуборку и подготовку к уборке.

В своем решении ЦК ВКП(б) указывал, что в колхозах нашей области нарушается Устав артели, требовал покончить с этой антиколхозной практикой, серьезно заняться организационно-хозяйственным укреплением колхозов и, прежде всего, укреплением дисциплины. Эти указания не выполнены. Если за первый период в 1944 г. не выработало минимума 28,6 проц. колхозников, то в этом году—20,5 проц. Как видно из этих цифр серьезного укрепления дисциплины мы не добились. Значительное количество колхозников плохо участвует в общественном труде. И в этом одна из основных причин отставания области с важнейшими сельскохозяйственными работами.

Некоторые райкомы совершенно безответственно отнеслись к выполнению требования ЦК ВКП(б) об улучшении трудовой дисциплины в колхозах. Например, количество колхозников, не выработавших минимума трудодней за первый период 1945 г., увеличилось по сравнению с тем же периодом прошлого года в Беловском районе на 4,4 проц., в Б.-Солдатском на 8 проц., Бесединском на 6, Кривцовском на 9 проц. и т. д. Об'ясняется это тем, что парторганизации этих и ряда других районов все еще поверхностно руководят сельским хозяйством, не берутся за разрешение коренных вопросов организационного укрепления колхозов, что является основным условием успешного восстановления хозяйства.

Государство оказало колхозам области немалую помощь. Эта помощь будет расти. Но совершенно неправильно рассчитывать на одну только помощь. Надо наиболее полно использовать местные возможности.

Однако многие районы не используют имеющихся у них средств и сил, потому что райкомы продолжают поверхностно руководить хозяйством, работать осужденными ЦК ВКП(б) методами.

Пример этому — Конышевский район. Он имеет 115 тракторов, 610 лошадей, 1035 волов и 6500 коров. Район мог бы справиться с севом во-время, но сеял 60 дней и плана не выполнил. Почему? Потому что в поле работало только 1800 коров, а вследствие простоев тракторов на каждый 15-сильный трактор выработано в среднем за смену 1,11 га вместо 4 га.

В колхозах района крайне низка трудовая дисциплина. В апреле, например, совсем не работало 673 колхозника, а 5 тысяч колхозников выработали менее 10 трудодней каждый, в мае не работало 400 колхозников, а 4162 выработали до 10 трудодней. И это в разгар весенних полевых работ! Стали массовыми случаи захвата колхозных земель, а райком и райисполком не пресекли во-время частнособственнических тенденций, проявляемых со стороны нерадивых колхозников.

Многочисленные факты грубого нарушения Устава артели имеют место в Пристенском районе, руководители которого не извлекли уроков из решения ЦК ВКП(б). В результате район работает хуже, чем в прошлом году.

Центральный Комитет ВКП(б) требовал решительно улучшить руководство машинно-тракторными станциями, от которых в значительной мере зависит быстрейшее восстановление сельского хозяйства области.

Но и в работе МТС достигнуто лишь незначительное улучшение. Хотя план весенних работ МТС выполнили на 119 проц., но они затянули сроки работ. Годовой план выполнен на 49 проц. В результате плохой организации работы и технических неисправностей почти треть тракторов в МТС длительное время простаивала. Такие МТС, как Жерновецкая, Н.-Гридинская, Б.-Солдатская, Воробьевская, Шаховская и др. сорвали выполнение плана на севе и также срывают план под'ема паров. И это также об'ясняется тем, что руководители многих районов не уделяют повседневного внимания работе МТС, плохо помогают им.

Правительство ежегодно отпускает на восстановление разрушенных мастерских и других помещений МТС огромные средства. Но в прошлом году эти средства были использованы на 4,7 проц., не развернуто строительство и в этом году. Имея все возможности (средства, строительные материалы) не организуют стройку руководители Шебекинского, Кривцовского, Борисовского и др. районов.

Плохо руководит строительством областной земельный отдел. Созданная при облзо строительная контора пока-что проедает средства, но организацией строительства не занимается. Пора положить конец этой безответственности!

ЦК ВКП(б) потребовал от нас в течение 1945—1946 гг. восстановить все животноводческие фермы в колхозах. Правда, поголовье скота на фермах увеличилось. Планы роста поголовья на 1 июня с. г. по овцам и лошадям перевыполнены. Однако, мы задание по увеличению поголовья свиней и крупного рогатого скота не выполняем. Не имеют ферм крупного рогатого скота 48 колхозов, нет свиноферм в 1773 колхозах, овцеферм—в 484 колхозах и птицеферм—в 887 колхозах.

Фермы в колхозах все еще карликовые. Но районные организации не проявляют должной заботы о сохранении маточного поголовья. Одним из серьезных источников пополнения поголовья на фермах является контрактация молодняка у колхозников, но план контрактации на 20 июня выполнен по крупному рогатому на 65 проц., по овцам—на 39 проц., по гусям—на 18 проц. До сих пор не устранены недостатки по уходу за скотом, в результате чего продолжается падеж молодняка, не повышается продуктивность скота. На одну фуражную корову надоено в этом году в Б.-Дворском районе лишь 45 литров молока, в Бесединском—84 литра, в Б.-Солдатском—110 литров, а в среднем по области—только 176 литров. Многочисленны факты растранжиривания молодняка с ферм, особенно поросят. Плохо выполняется план по росту поголовья птицы и особенно водоплавающей. План по птице выполнен на 58 проц.

Далее т. Тарасов останавливается на вопросах восстановления племенного животноводства и выращивания воликов.

Для общественного животноводства колхозов потребуется много кормов. За счет чего можно увеличить запасы кормов? Прежде всего, убрать сено с лугов. У нас имеется более 1 миллиона гектаров залежей (не считая парового клина). Надо все удобные площади отвести под сенокос. Это поможет нам ликвидировать напряженное положение с кормами.

Остро стоит вопрос об обеспечении общественного скота помещениями. XV пленум обкома утвердил план строительства, но он выполняется плохо. Так, например, из 168 конюшен строится 87, из 1081 коровника—203, из 636 телятников—78 и т. д. Большинство райкомов и райисполкомов не принимает серьезных мер к развертыванию строительства животноводческих помещений.

Говоря о выполнении указаний ЦК ВКП(б) по восстановлению промышленности, т. Тарасов отмечает серьезные недостатки и в этой области. Несмотря на рост производства, сахарная промышленность работала неудовлетворительно. Суточная производительность заводов составила 61 проц. плана. Все еще велики потери сахара в производстве.

Очень плохо работает промышленность стройматериалов, призванная играть важнейшую роль в восстановлении хозяйства области. На кирпичных заводах, например, должно быть восстановлено 20 тыс. кв. метров сушильной площади, а восстановлено только 8 тыс. метров. Партийные организации не уделяют должного внимания этим предприятиям, плохо руководит ими облисполком.

Хотя предприятия местной и легкой промышленности, промкооперации и кооперации инвалидов восстановлены на 80 проц., но по выпуску валовой продукции эта промышленность достигла только 34,2 проц. довоенного уровня. Особенно медленно растет выпуск товаров широкого потребления для населения и для нужд сельского хозяйства.

Чтобы улучшить работу промышленности требуется повседневное внимание к ее нуждам всех наших партийных и советских организаций.

ЦК ВКП(б) предложил обкому серьезно заняться организационным укреплением партийных организаций, усилением идейно-политического воспитания коммунистов. Особое внимание, как было указано в решении ЦК ВКП(б), обком должен обратить на укрепление сельских парторганизаций.

За время, прошедшее после решения ЦК ВКП(б), на постоянную работу в села послано 480 коммунистов. Создано 246 новых парторганизаций в селах и на предприятиях.

Большинство райкомов стало больше уделять внимания политической учебе коммунистов—создано 67 районных партийных школ и 238 сельских политшкол. Около 5 тыс. коммунистов учатся самостоятельно.

Однако, существенным недостатком в пропаганде марксистско-ленинской теории является слабый контроль со стороны райкомов и отдела пропаганды обкома за идейным содержанием лекций, докладов, консультаций и т. д., что ведет в ряде случаев к низкому качеству пропаганды. Не укомплектованы до сих пор штаты пропагандистов, а часть из них имеет низкий уровень подготовки.

Многие райкомы не оказывают коммунистам необходимой помощи в самостоятельной учебе. В 26 районах, например, не было ни консультаций, ни докладов для коммунистов, изучающих историю ВКП(б). Партийная учеба—не сезонное дело, и райкомы обязаны повседневно руководить этим важнейшим участком партийной работы.

Не устранены до конца и серьезные недостатки в постановке массово-политической работы среди населения.

Все еще мало организуется для населения докладов по раз'яснению важнейших политических событий и решений партии.

Неудовлетворительно выполняется указание ЦК ВКП(б) об улучшении работы районных газет. Многие газеты, как, например, Воловская, Золотухинская, Октябрьская, Михайловская, Черемисиновская, Бесединская выходят нерегулярно и на низком идейном уровне. Кадры работников газет не готовятся; серьезной помощи со стороны отдела пропаганды им не оказывается. Необходимо еще много сделать и для улучшения работы сельских культурно - просветительных учреждений.

Партийные организации должны и впредь совершенствовать и улучшать стиль своей работы, поднимать боеспособность первичных партийных организаций и, обеспечивая политическое влияние в массах, вести их вперед на разрешение задач восстановления хозяйства области.

Уборка урожая и хлебопоставки, венчающие всю нашу работу в борьбе за урожай, будут серьезнейшим экзаменом для каждой парторганизации. Тяжесть уборки ляжет на ручной труд. Огромная ответственность ложится на парторганизации за организацию труда и мобилизацию всех сил трудящихся на сбор урожая и выполнение обязательств перед государством.

Только повышая ответственность за дело, укрепляя государственную и партийную дисциплину во всех звеньях партийного и государственного аппарата, улучшая руководство сельским хозяйством, мы сможем успешно справиться с огромными задачами по восстановлению хозяйства, поставленными перед областью Центральным Комитетом нашей большевистской партии.

**) Печатается в изложении.*

ВОКЗАЛ ст. ВОЛОКОНОВКА ВОССТАНОВЛЕН

Коллектив станции Волоконовка оказал большую помощь строителям в восстановлении здания вокзала. В свободные от дежурства часы работники станции погрузили на заводе и выгрузили на площадку 25 вагонов кирпича, 8 вагонов извести и песку. Для этого они использовали проходящие паровозы, сократив до предела возможного маневровую работу. Силами стрелочников и дежурных по станции восстановлены две стрелочных будки.

Сейчас станция Волоконовка имеет хороший новый вокзал со служебными помещениями (зал для пассажиров, буфет и др.).

Об одном отстающем колхозе

(От соб. корр. «Курской правды»)

Дьяковка стала в районе нарицательным именем. Надо упрекнуть кого-нибудь в плохой работе, в районе говорят:

— Да вы даже от Дьяковки отстали!

И в самом деле еще не было случая, чтобы дьяковцы какую-нибудь работу выполнили в срок. Вот как выглядит хозяйство колхозной Дьяковки. Колхоз «День урожая» за три года не освоил и половины распашной земли. Посевы не увеличиваются, а уменьшаются. В прошлом году колхоз сеял 109 гектаров яровых зерновых культур и имел 178 гектаров озимых. Теперь он посеял 88 гектаров яровых и только 130 гектаров озимых.

Посевы заросли сорняками. Сахарная свекла наполовину не прорвана, а часть ее не прошарована. К первому июля, когда большинство колхозов закончили под'ем паров,—в Дьяковке было вспахано 40 гектаров из 163.

Колхоз построил единственное помещение для скота и то на живую нитку. Постояло оно одну зиму и начало разваливаться. В нем и находится весь имеющийся в колхозе скот... 30 телят и одна лошадь. На птицеферме—58 кур.

Может быть в колхозе «День урожая» какие то своеобразные условия, не позволяющие вести коллективное хозяйство к под'ему? Ничего подобного. Может быть земли много и колхозники ее не в силах освоить? Тоже нет. На каждого трудоспособного приходится по 4 гектара распашной земли и по 10 гектаров—на каждую голову тягла, не включая колхозных воликов.

Колхозницы Мария Мамзина и Ксения Паршикова одним плугом на своих коровах вспахали уже 20 гектаров. Что мог бы поднять колхоз, если бы так пахали все?

Дело оказывается не в «своеобразных условиях», а в организации труда, в дисциплине. Не прополота половина посевов, не вспахано две трети пара и никто не спешит с этими работами. Так повелось—в любую горячую пору на работу выходят здесь не раньше 9 часов утра. Кончают — не позже 8 часов вечера, с продолжительным обеденным перерывом.

Мы взяли на выдержку производительность труда нескольких дней. Она очень низкая. 26 июня, например, в первой бригаде на пахоте пара лишь Свинухова Прасковья и Свинухова Ульяна со своими напарницами выполнили нормы. Остальные 10 плугов вспахали по 10 — 15 сотых гектара на плуг. Во второй бригаде на одном плуге вложились в норму, а на 9 не выполнили. На прорывке свеклы самая большая выработка 5 сотых гектара при норме 7 сотых.

Происходит это потому, что звенья в колхозе не укреплены, а об индивидуальной сдельщине здесь не имеют понятия. В результате, как правило, ежеднезно не работают в поле 50—70 колхозников.

В прошлом году одна треть колхозников не выработала минимума трудодней. 8 человек совсем не работали. 22 человека не выработали минимума первого периода этого года. Имеют они по полгектара усадьбы. Некоторые прихватили еще из колхозной земли: мер к ним не принимают, живется им вольготно.

Об участии колхозников в работе говорит и такая цифра. За полгода в колхозе выработано 8300 трудодней. 3300 трудодней приходится на «штат». Платит трудодни колхоз рассыльной сельского совета. Получают полную ставку трудодней конюх Федулов и начальник пожарной охраны Юрьев, а у них на двоих одна лошадь. Имеется освобожденный завхоз Гальцов.

Все это — общеизвестные факты. Но кто помог честным колхозникам устранить эти безобразия? Кто помог подобрать им настоящего руководителя, хозяина? Никто. За время освобождения от немецкой оккупации в колхозе уже сменилось 8 председателей. За это же время в Дьяковке сменилось несколько председателей сельсовета, руководителей агитколлектива, уполномоченных райкома.

Райисполком ежемесячно, а то и несколько раз в месяц заслушивает дьяковских руководителей по разным вопросам. Но слушает вообще.

— Почему плохо сеете, пашете, полете?—спрашивают их. Зафиксируют отчет, примут к сведению и —до следующего вызова.

П. МИХИН.

Льговский район.

ПИСЬМА В РЕДАКЦИЮ

Спасибо за приглашение

В «Курской правде» за 29 мая было напечатано письмо Р. Турчаниновой, М. Лукьянчиковой и В. Султановой, в котором девушки приглашали бойцов Синегубова, Межевихина и Бушманова приехать на отдых к ним в село Глебово, Фатежского района.

На-днях получен ответ, который приводится ниже.

Просим передать нашу благодарность глебовским девушкам за приглашение на отдых бойца В. Синегубова. На его имя из Курской области пришло несколько десятков писем. Их читали все бойцы нашего подразделения. Через газету они шлют спасибо всем, кто ждет нас, воинов, и приглашает к себе на отдых.

Мы гордимся вами, девушки! Всюду, где бы мы ни были, и в трудных боях с немцами, и вдали от родных мест, всегда чувствовали вашу заботу, знали, что мы не одиноки. Это еще раз подчеркивается вашим приглашением нас к себе на отдых и обещанием встретить, как родных.

Командир подразделения—В. Гольцов. Бойцы: Ф. Бойков, А. Ваганов, А. Шишилов, С. Орехов, Зорин, А. Слознев, А. Егерсов, Ф. Васильев, С. Трекоз, В. Калгин.

Полевая почта 16602-П.

„А воз и ныне там..."

Моя семья—жена А. С. Рудниченко и две дочери живут в сл. Борисовка. Дом наш сильно пострадал при налетах фашистской авиации, но отремонтировать его можно.

Неоднократно жена обращалась к местным организациям с просьбой помочь ей в ремонте. Там не отказывали, обещали, а сделать ничего не сделали.

Находясь в отпуске после ранения, в июле 1944 года я лично просил Борисовский райком ВКП(б) ускорить этот ремонт. Мне тоже обещали. Обнадеженный я уехал на фронт. И вот прошел год. Наступил снова июль, а «воз и ныне там».

Прошу редакцию подтолкнуть этот воз, а то он и второй год с места не сдвинется.

П. К. РУДНИЧЕНКО.

Полевая почта 21420-Р

По следам неопубликованных писем

Инвалид Отечественной войны Н. К. Козюлин сообщил редакции, что зав. райсобесом Медвенского района Бабаскина бюрократически относится к своим обязанностям, задерживает разбор дел о выплате пенсий. Редакция направила письмо на расследование председателю Медвенского исполкома райсовета депутатов трудящихся. Факты подтвердились.

За волокиту по делам о выплате пенсий Бабаскина с работы снята.

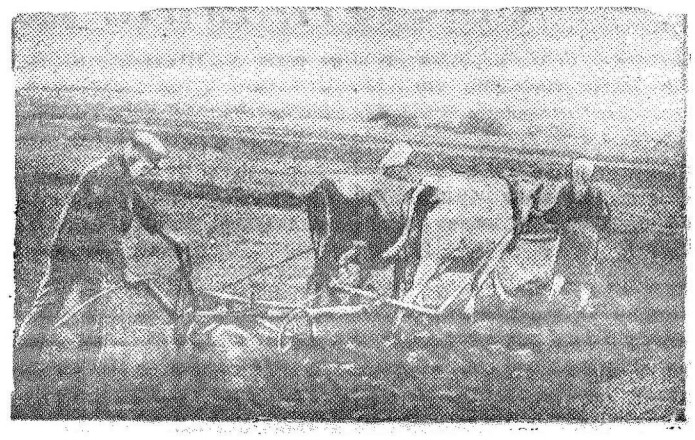

Колхоз им. Буденного (Золотухинский район) заканчивает под'ем паров.

На снимке: пахарь Н. М. Паньков и колхозницы П. А. Панькова и Е. Ф. Чаплыгина пашут пар.

Фото А. Богданчикова.

Сводка облЗО

о работе тракторов на 10 июля

(в процентах к плану)

	Всего произв. работ	Поднято пара	Ремонт комбайнов
Чернянская	94,9	118,6	100
Дьяконовская	76,3	81,8	—
Курская	75,9	63,3	60,0
Черемисиновская	75,9	85,2	20,0
Ст.-Савинская	75,8	86,9	42,9
Отрешковская	75,2	73,3	33,3
Уразовская	74,8	97,1	100
Ясеновская	72,7	100,2	100
Бесединская	72,2	69,2	100
Сукмановская	71,6	69,1	0
Ольшанская	71,2	61,0	100
Разветьевская	70,6	117,4	50,0
Дерюгинская	69,9	79,1	100
Старковская	69,5	101,7	100
Ст.-Безгинская	69,0	97,9	100
Сокольская	68,4	67,3	0
Медвенская	68,2	55,7	60,0
Пушкарская	67,8	73,6	70,0
Русановская	67,6	76,7	100
Томаровская	67,0	43,5	—
Стригуновская	66,8	37,2	50,0
Ст.-Оскольская	66,6	100	100
Горшеченская	66,1	68,7	80,0
Волфинская	65,8	117,0	80,0
Набережанская	65,6	76,6	100
Беловская	65,5	41,1	0
Псельская	64,6	58,1	50,0
Касторенская	64,5	42,9	80,0
Береговская	64,1	66,6	100
Р.-Будская	64,1	37,0	50,0
Ржавская	63,7	46,1	0
Каменская	63,6	48,1	60,0
Таврическая	63,4	56,5	88,9
Мармыжанская	63,0	42,3	0
Крестищенская	62,9	42,0	60,0
Ореховская	62,9	51,5	100
Первомайская	62,5	93,2	50,0
Белгородская	62,4	61,6	100
Мелехинская	62,2	48,0	60,0
Волюконовская	61,4	79,8	42,8
Лукинская	61,4	92,9	100
Ив.-Лисичанская	61,1	35,6	0
Конышевская	61,1	78,4	33,3
Мелавская	61,1	98,3	66,7
Заолешенская	60,9	56,2	75,0
Верхопенская	60,8	52,6	33,3
Фатежская	60,6	71,4	100
Шебекинская	60,5	92,5	100
Михайловская	60,3	63,3	100
Корочанская	60,2	65,3	75,0
Никитская	59,9	55,3	66,7
Б.-Халанская	59,8	31,5	80,0
Васильевская	59,5	61,8	60,0
Н.-Оскольская	58,6	76,4	100
Валуйская	58,5	81,9	100
Свободинская	58,4	64,3	100
Крупецкая	58,2	41,5	100
«Профинтерн»	58,0	36,4	66,7
Бершаковская	57,7	35,4	100
Кировская	57,6	87,9	—
Грушевская	57,4	46,5	80,0
Хомутовская	57,4	80,4	50,0
Кр.-Полянская	57,3	57,5	75,0
Ширковская	57,3	47,2	—
Льговская	57,2	53,8	50,0
Скороднянская	57,2	66,1	100
«Путь Ильича»	57,0	41,4	16,6
В.-Любажская	57,0	66,9	0
Ст.-Лещинская	57,0	61,7	33,3
Щигровская	57,0	53,9	50,0
Ютановская	57,0	52,6	83,3
В.-Михайловская	56,6	45,7	100
Комсомольская	56,5	69,6	0
Кр.-Октябрьская	56,4	73,3	0
Полевская	56,2	57,5	0
Салтыковская	56,0	61,4	83,4
Принцевская	55,9	89,0	50,0
Ольховатская	55,6	59,9	0
Деревенская	55,2	56,4	0
Рыльская	55,2	56,6	25,0
Кривецкая	55,1	48,6	100
Глушковская	54,5	58,9	100
Ситнянская	54,4	31,2	50,0
Ястребовская	54,2	41,1	66,7
Поныровская	54,1	55,4	0
Долгобудская	54,0	40,6	33,3
Алексеевская	53,9	17,1	100
Линецкая	53,8	62,7	0
Лесная	53,6	57,9	0
Шумаковская	53,6	51,7	33,3
Октябрьская	53,4	69,1	100
Китаевская	53,3	30,9	—
Богословская	53,3	38,0	100
Казинская	53,3	59,5	100
Тавровская	53,1	46,3	0
Ивнянская	52,9	64,7	50,0
Тербунская	52,8	39,9	100
Лукашевская	52,3	60,7	100
Каменская	52,2	55,7	50,0
Анненская	52,2	57,9	75,0
Панинская	51,5	50,4	25,0
Б.-Троицкая	51,4	31,0	100
Прохоровская	51,3	53,8	50,0
Усланская	51,1	40,8	0
Сумовская	50,8	24,7	0
Готнянская	50,4	34,8	100
Дорогощанская	50,1	53,0	33,3
Низовская	50,1	43,7	100
Соковнинская	49,9	59,6	0
Б.-Полянская	49,9	38,5	66,7
Кривцовская	49,8	68,7	0
Солнцевская	49,7	37,2	50,0
Тимская	49,5	41,5	0
Волобуевская	49,4	33,7	0
Золотухинская	49,4	50,4	0
Охочевская	48,1	40,7	25,0
Им. Калинина	47,9	45,9	25,0
Прилепская	47,9	68,4	50,0
Касиновская	47,7	41,4	40,0
Им. Кирова	47,6	49,5	0
Кожлянская	46,9	42,0	—
Шерекинская	46,9	66,5	0
Воловская	46,7	43,5	0
Б.-Жировская	46,7	47,3	0
Холоднянская	46,5	55,3	66,7
Чуевская	46,2	45,9	66,7
Кондринская	46,2	38,9	100
Ваблинская	45,8	74,2	33,3
Дмитриевская	45,5	59,3	100
Черкасская	45,1	31,7	—
Обоянская	45,0	32,9	50,0
В.-Реутчанская	44,8	30,0	0
Кремяновская	44,6	56,3	66,7
Кр.-Яружская	44,6	28,3	—
«Победа»	44,0	47,8	0
Мантуровская	43,4	31,1	0
Пселецкая	43,3	58,3	0
Фатеевская	43,2	44,7	0
Белагинская	43,1	26,6	16,6
Борисовская	43,0	25,2	66,7
Кореневская	42,9	38,0	100
Толоконовская	42,8	95,0	100
Машкинская	42,6	36,7	0
Полянская	42,5	27,2	—
Владимировская	42,5	36,1	0
Р.-Платавская	42,1	29,5	16,6
Бубновская	42,1	25,2	42,8
Городищенская	41,5	21,9	100
Слоновская	41,2	37,	0
Сажновская	40,3	27,4	—
Грайворонская	39,6	12,5	50,0
Им. 17 партс'езда	39,4	28,9	—
Снагостская	39,3	21,2	0
Суджанская	39,0	25,0	0
Амонькая	38,8	54,8	0
Черновецкая	38,8	32,7	66,7
Возовская	38,7	27,3	0
Беленихинская	37,6	37,0	0
Шляховская	37,6	31,9	—
Зиборовская	34,6	31,3	—
Шаховская	33,0	32,5	—
Жерновецкая	32,8	34,8	57,1
Семеновская	32,2	28,4	0
Б.-Солдатская	31,6	56,8	—
Воробьевская	30,5	32,3	0
Н.-Гридинская	25,0	22,5	—
По области:	**54,5**	**53,1**	**61,4**

Бобравцы готовы к уборке

РАКИТНОЕ. **(От нашего спецкорр.).** Бобравский сельсовет занимает первое место по подготовке к уборке урожая. Социалистическое соревнование между колхозами сельсовета, начатое еще в период подготовки к севу, продолжается.

Все сельскохозяйственные работы в колхозах идут комплексно, не отставая одна от другой. Как подготовка к пахоте паров начата в первые дни сева, так и ремонт уборочного инвентаря шел одновременно с весенним севом. Колхозники, не ослабляя темпов сева, сумели вывезти под пары 1690 тонн навоза, значительно перевыполнив план. В самые напряженные дни сева не прекращался ремонт жаток, весов и веялок.

Колхозы Бобравского сельсовета уже отремонтировали инвентарь. По плану было намечено изготовить 614 ручных грабель, сделали их более 800. Проведен учет кос, выяснилось, что на уборке будет более 600 косарей.

В колхозе «Красное знамя» строят крытый ток, в шести других колхозах приведены в порядок приспособленные навесы для сушки зерна. Начата дезинфекция складских помещений.

Исполком сельсовета (председатель исполкома тов. В. Забуга) не забыл и о такой важной вещи, как подготовка мешкотары, от которой во многом зависит хлебосдача государству. Колхозы приобрели у колхозников 920 мешков. Кроме того подготовлено 18 повозок-бестарок.

Помочь педагогическому училищу вернуть былую славу

До начала Отечественной войны Курское педагогическое училище было одним из лучших учебных заведений области. Оно выпускало высококвалифицированных учителей для начальных школ и проводило среди учительства большую методическую работу.

С освобождением г. Курска от фашистских захватчиков педучилище возобновило свою работу. Но работать ему приходится в исключительно трудных условиях: третий этаж великолепного учебного здания не восстановлен, центральная система отопления бездействует, и занятия в прошлом учебном году проходили в холодном помещении; мастерской по изготовлению учебно-наглядных пособий при педучилище нет; столовая не работала за отсутствием топлива.

Педагогический коллектив, душой болеющий за дело подготовки будущих учителей, не в силах преодолеть встретившиеся на их пути трудности материально-хозяйственного порядка, а городские и районные организации педагогическому училищу помощи не оказывают. Достаточно хотя бы сказать, что Ленинский райсовет, на территории которого находится педучилище, и горсовет отказали ему в небольшом клочке земли для организации учебно-опытного сельскохозяйственного участка, работы на котором предусмотрены учебным планом. Нельзя обойти молчанием и то, что областной отдел народного образования толстой стеной отгородился от училища. Все это сказывается на учебно-воспитательной работе.

Курское педагогическое училище должно попрежнему стать показательным учебным заведением области. И оно станет таким, если ему будет оказана нужная помощь.

А. ПЕХЛЕЦКИЙ,
инструктор отдела школ обкома ВКП(б).

ВЫСТУПЛЕНИЕ де ГОЛЛЯ

ПАРИЖ. (ТАСС). Агентство Франс Пресс сообщает, что 12 июля вечером де Голль выступил по радио с речью, посвященной вопросу о конституции.

Заявив, что, начиная с 1875 года и до половины 1940 года Франция жила в условиях конституционного режима Третьей республики и что «этот режим не заслуживает того, чтобы его целиком и не задумываясь осудили», де Голль сказал:

«Но с другой стороны, ясно, что этот режим такой, каким он был задуман в 1875 году и каким он развивался впоследствии уже в течение многих лет, не отвечал более условиям нашей суровой эпохи». Указав, что нельзя мириться с такой системой, которую во Франции применяли в начале этой войны и которая страдала параличем, де Голль изложил, какими путями правительство намерено «призвать страну определить то, что будет ее собственным режимом».

«Прежде всего,—сказал он,—страна должна сказать, перестали ли быть действительными институты Третьей Республики. Они были низвергнуты не французским народом. Это результаты вторжения и его последствия. За исключением самого народа, никто не компетентен определять, что уже устарело и что не устарело. В октябре мы будем голосовать путем всеобщего и прямого голосования, чтобы избрать в собрание. И мы скажем, является ли это собрание учредительным, т. е. даем ли мы ему мандат для выработки новой конституции. Если большинство избирателей решит, что нет, это значит, что прежние институты сохранятся пока в силе. Собрание, которое мы выберем, будет, следовательно, палатой депутатов. Затем будут произведены выборы сената. После этого палата и сенат смогут об'единиться в Национальное собрание для того, чтобы изменить конституцию 1875 г.

Наоборот, если большинство избирателей решит, что собрание является учредительным, значит, что они считают устаревшими институты, существовавшие до 1940 г. В таком случае правительство считает необходимым, чтобы страна одновременно решила вопрос о функционировании государственной власти до тех пор, пока не будет введена в действие новая конституция. Если бы этот вопрос не был разрешен совершенно, то собрание могло бы превратиться во всемогущий орган, поглотивший всю власть без всякой возможности обжалования, без всякого ограничения его функций или срока его существования. Подобный диктат рисковал бы повлечь за собой еще более серьезные неудобства, особенно в такое трудное время, в которое мы живем. Вот почему правительство, предлагая, чтобы собрание было учредительным, в то же время предлагает переходный режим функционирования власти до того дня, когда снова будет установлена конституция. Этот временный режим предусматривает, что учредительное собрание назначит председателя правительства, который выберет министров и примет на себя обязанность вместе с ними управлять страной до тех пор, пока конституция не будет создана. Это должно было бы состояться не позднее чем через 7 месяцев. Это может быть сделано раньше, если собрание поторопится. Однако в отношении основных законодательных мероприятий — бюджет, ратификация договоров, структурные реформы—решение будет принадлежать собранию. Таким образом, следует надеяться, что Учредительное собрание сможет отдаться главной задаче, которая заключается в том, чтобы срочно выработать конституцию. С другой стороны, исполнительная власть будет, несомненно, достаточно устойчивой, чтобы управлять страной в течение будущей зимы и весны».

Отклики на законопроект французского правительства по конституционному вопросу

ПАРИЖ. (ТАСС). Правительственный законопроект по конституционному вопросу оживленно обсуждается на страницах печати и в кулуарах ассамблеи.

Какие возражения выдвигаются противниками проекта? Осуждается прежде всего основной принцип проекта — ограничение прав будущего учредительного собрания, превращающее его в академическое учреждение по выработке новой конституции. Осуждается также идея референдума, который ставит под сомнение вопрос о всеобщем голосовании. Всеобщее голосование, заявляли в кулуарах ассамблеи многие делегаты, должно быть проведено в условиях полной ясности. Проект же предлагает избирателям голосовать, но неизвестно за кого — за депутатов палаты или за делегатов учредительного собрания. Придя к урнам, избиратель не будет знать, на какой срок он избирает своего кандидата.

Судя по откликам газет, правительственный законопроект встретил единодушное осуждение почти всех партий и организаций сопротивления. Его одобрили только республиканская федерация и «Альянс демократик».

Политбюро ЦК компартии в решении, опубликованном в «Юманите», квалифицирует правительственный проект, как «антидемократический и неприемлемый». Политбюро предложило «делегатам партии в консультативной ассамблее действовать совместно с делегатами ассамблеи — республиканцами всех оттенков, являющимися противниками этого проекта, дабы добиться его отклонения».

Руководство социалистической партии опубликовало в «Попюлер» решение, в котором поручает социалистам—делегатам ассамблеи и министрам защищать идею суверенного учредительного собрания.

Радикал-социалисты высказались против правительственного проекта.

ПАРИЖ. (ТАСС). После того, как Генеральные штаты в самой категорической форме подтвердили свое требование о созыве полноправного учредительного собрания, а также постановили напечатать миллионы бюллетеней с надписью: «За суверенное учредительное собрание» и через местные комитеты национального освобождения вручить их 14 октября всем избирателям и избирательницам во всех коммунах Франции, совет министров, заседавший 13 июля, частично изменил свою позицию. Еще вечером 12 июля де Голль в своем выступлении по радио категорически отклонил всякую возможность созыва суверенного учредительного собрания. На другой день, 13 июля, совет министров в своем решении об условиях проведения референдума решил дать избирателям возможность сделать выбор не только между его собственным проектом учредительного собрания или возвратом к конституции 1875 года, но и высказаться за созыв полноправного собрания. В правительственном решении эта возможность преподносится не в прямой форме. Во время проведения референдума по законопроекту правительства от 9 июля перед избирателями будут поставлены два вопроса: 1) будет ли собрание, избранное нацией, учредительным?, 2) если нация поручает этому собранию учредительную власть, то одобряете ли вы законопроект временного правительства, устанавливающий функционирование государственной власти до вступления в действие конституции?

Положительный ответ на первый вопрос и отрицательный на второй даст возможность избирателям высказаться за созыв полноправного собрания. Это решение совета министров было встречено с одобрением участниками заключительного заседания Генеральных штатов. Вместе с тем парижские газеты, отмечая, что правительство сделало частичную уступку, осуждают правительство за усложнение техники референдума, что может только запутать избирателя.

Газета «Юманите» пишет по этому поводу: «Авторы конституционных проектов попрежнему отказываются поставить лойяльно на голосование три вопроса, которые выражали бы три возможных решения. Они не соглашаются поставить вопрос следующим образом: 1) Хотите ли вы создания суверенного учредительного собрания? 2) Хотите ли вы возродить конституцию 1875 года? 3) Хотите ли вы бесправное учредительное собрание, не имеющее никакого контроля над правительством?

До тех пор, пока не решатся сформулировать вопрос в этих выражениях, вся процедура останется запутанной и двусмысленной».

Газета «Фрон насьональ», анализируя решение правительства от 13 июля, обвиняет его в том, что оно «хочет хитрить с народом».

Французская газета о предстоящем процессе Петэна

ПАРИЖ. (ТАСС). Газета «Об» выступила 13 июля с резкой критикой организации предстоящего процесса Петэна. «Хорошо,—пишет газета,—что это дело явится предметом судебного разбирательства и что вишийская авантюра, наконец, получит юридическую развязку. Хуже, что этому процессу не придается должного значения, поскольку правительство избрало в качестве помещения для суда зал первой камеры апелляционной палаты. Какие с'ужепные рамки для такого дела—одного из наиболее значительных в истории Франции? Следить за процессом едва смогут 250 человек (включая журналистов и охрану). Публика, в собственном смысле слова, будет практически отстранена».

Напомнив, что консультативная ассамблея настаивала на том, чтобы Петэна судили в здании палаты депутатов, газета отмечает, что отклонение этого предложения, повидимому, продиктовано боязнью народного движения.

ВОЙНА НА ТИХОМ ОКЕАНЕ

ОБСТРЕЛ ОСТРОВА ХОККАЙДО АМЕРИКАНСКИМ ФЛОТОМ

ВАШИНГТОН, 15 июля. (ТАСС). Штаб тихоокеанского флота США сообщает, что 15 июля американские корабли начали обстрел сталелитейного завода и других об'ектов в Муроране (южная часть острова Хоккайдо). Базирующиеся на авианосцы американские самолеты продолжают операции.

ВАШИНГТОН, 15 июля. (ТАСС). Штаб тихоокеанского флота США сообщает, что американская оперативная эскадра продолжает наносить удары с моря и с воздуха в северной части Японии.

ЛОНДОН, 15 июля. Агентство Рейтер передает сообщение штаба об'единенного командования вооруженных сил союзников в юго-западной части Тихого океана о том, что американская авиация, базирующаяся на Филиппинах, подвергла бомбардировке японские об'екты на острове Формоза, на Пескадорских островах, а также в районе Кантона, Амоя и во Французском Индо-Китае.

На острове Борнео австралийские войска заняли японскую базу гидросамолетов. На северо-западном побережье острова австралийские войска заняли город Папар, расположенный на железной дороге, ведущей в Джесселтон.

Потери Британской империи в войне

ЛОНДОН. (ТАСС). Английское министерство информации опубликовало сообщение о том, что общие потери среди военнослужащих всех рангов войск Британского содружества нации и империи за период с 3 сентября 1939 года по 31 мая 1945 года (включая вооруженные силы и торговый флот Соединенного Королевства, отряды местной обороны и гражданское население в Соединенном Королевстве) составили не менее 1.427.634 чел., из которых 532.233 убитыми или умершими от ран и увечий или пропавшими без вести, но считающимися убитыми.

Кроме того, торговый флот потерял убитыми, пропавшими без вести, ранеными и интернированными 45.315 чел.

Требования разрыва Франции с Франко

ПАРИЖ, 15 июля. (ТАСС). Руководство ассоциации «Франция—Испания» на своем заседании, происходившем на-днях в Париже, приняло резолюцию, в которой выражено требование, чтобы французское правительство порвало дипломатические отношения с Франко, признало правительство Испанской республики и явилось бы инициатором предложения другим правительствам Об'единенных наций последовать в этом его примеру.

КОРОТКО

◆ Американские патрульные корабли задержали немецкую подводную лодку, пытавшуюся бежать в Японию. В корпусе этой лодки было обнаружено искусно запрятанное золото на сумму 5 млн. долларов.

Италия об'явила войну Японии

РИМ. (ТАСС). Отдел печати итальянского совета министров опубликовал коммюнике о том, что, начиная с 15 июля этого года, Италия считает себя в состоянии войны с Японией.

Пытки и истязания антифашистов в греческих тюрьмах

НЬЮ-ЙОРК. (ТАСС). Корреспондент американской газеты «П. М.» Оттли сообщает, что греческая фашистская национальная гвардия осуществляет террористическую программу устранения демократических элементов из греческой политической жизни.

По данным греческих антифашистских организаций, 28 тысяч их членов находятся в заключении. Один из служащих аппарата ЮНРРА (администрации помощи восстановления об'единенных наций), как пишет Оттли, заявил, что возможно даже около 33000 антифашистов брошено в тюрьмы.

Оттли заявляет, что хотя большинство заключенных находятся в тюрьмах от 2—6 месяцев, никому из них не пред'явлено определенного обвинения и, повидимому, нельзя ожидать их скорого освобождения. Местные власти «дают решительный отпор делегациям жителей, стремящимся получить об'яснение арестам без суда».

Оттли заявляет, что в тюрьмах заключенные подвергаются жесточайшим пыткам и истязаниям. На телах заключенных женщин одной из тюрем видны следы истязаний: рваные раны от гвоздей на груди, вырванные ногти и т. п.

Отв. редактор М. ПАВЛОВ.

Курская государственная филармония.
В помещении областного драмтеатра им. А. С. Пушкина
ГАСТРОЛИ
воронежского театра музыкальной комедии
МАРИЦА
Начало в 8 час. вечер.

Кинотеатр им. Щепкина
Песня о России

Кинотеатр „Смена"
АКТРИСА

ТРЕБУЮТСЯ:

◆ Редакции газеты „Курская правда" — машинистка. Обращаться: г. Курск, ул. Ленина, 77, комната 15.

◆ Курскому облотделению „Росснабсбыт" на постоянную работу—главный бухгалтер. Оплата по соглашению. Обращаться: г. Курск, ул. Колхозная, 18. 134

◆ Банно - прачечному тресту—прачки на постоянную работу. Обращаться: г. Курск, ул. Дзержинского, 50, телефон 3-91. 178

ЛЕБЕДЯНСКИЙ ЗООТЕХНИКУМ
ОБ'ЯВЛЯЕТ ПРИЕМ УЧАЩИХСЯ на 1-й КУРС

Техникум готовит специалистов по зоотехнии со специализацией по птицеводству (младших зоотехников). Срок обучения 3 года. Окончившие НСШ в 1944 и 1945 гг. с аттестатом отличника или 9, 10 классы от приемных экзаменов освобождаются. Остальные подвергаются приемным экзаменам в об'еме программы НСШ: по русскому языку и литературе (письменно и устно), математике (устно и письменно), Конституции СССР (устно).

Прием заявлений с документами об образовании, годе рождения, автобиографией и справкой о состоянии здоровья до 20 сентября. Приемные экзамены с 20 сентября. Начало занятий 1 октября. Документы принимаются только подлинные. Принятые в техникум обеспечиваются общежитием, питанием в столовой и получают стипендию. Адрес: г. Лебедянь, Рязанской об л., Зоотехникум.

ДИРЕКЦИЯ. 196.

Техническая школа ст. Курск М.-К. ж. д. производит прием учащихся на курсы по подготовке **ДЕЖУРНЫХ ПО СТАНЦИИ.** На курсы принимаются мужчины и женщины, имеющие образование не ниже 7 классов и в возрасте не моложе 17 лет. Продолжительность обучения 8 месяцев. Окончившие курсы обеспечиваются работой по специальности. За период обучения курсанты пользуются продкарточками наравне с железнодорожниками и получают стипендию в размере 200 руб. в месяц. Для поступления на курсы требуются письменное заявление на имя начальника школы, автобиография, паспорт и справка об образовании. Заявления принимаются в техшколе (Кировский район, ул. Театральная, 2) до 20 июля ежедневно, кроме воскресных дней, с 9 утра до 6 часов вечера.

Начало занятий 22 июля. 305

Заочное отделение Московского политехникума Наркомата Заготовок СССР ПРОИЗВОДИТ ПРИЕМ СТУДЕНТОВ

на 1945—46 учебный год, без отрыва от производства по специальностям: автоэксплоатационной, элеваторно-технологической, мукомольно-технологической, плановой, бухгалтерской, энергетической, строительной.

Запросы, заявления, документы направлять по адресу: Москва, 5, 1-й Переведеновский пер., дом 6, Заочное отделение Московского Политехникума НКЗага СССР.

213.

ИЕ—62985. Типография газ. «Курская правда». Тир. 50.100. Зак. 3026.

Пролетарии всех стран, соединяйтесь!

КУРСКАЯ ПРАВДА

ОРГАН КУРСКОГО ОБКОМА ВКП(б), ГОРКОМА ВКП(б) И ОБЛАСТНОГО СОВЕТА ДЕПУТАТОВ ТРУДЯЩИХСЯ

№ 142 (7041) | 18 июля 1945 г., среда | Цена 20 коп.

ОТКРЫТИЕ КОНФЕРЕНЦИИ ГЛАВ ТРЕХ ВЕЛИКИХ ДЕРЖАВ В БЕРЛИНЕ

(КОММЮНИКЕ)

Берлинская Конференция Глав Правительств Великобритании, Соединенных Штатов Америки и Советского Союза открылась сегодня в 5 часов пополудни.

Президент Соединенных Штатов Америки был приглашен его двумя коллегами председательствовать на заседаниях Конференции. Имел место предварительный обмен мнениями относительно вопросов, требующих решения Глав трех Правительств.

Решено, что три министра иностранных дел будут регулярно встречаться в целях осуществления подготовительной работы Конференции.

БЕРЛИН, 17 июля 1945 г.

РЕШАЮЩИЕ ДНИ ПОЛЕВЫХ РАБОТ

Настал период, когда стекаются самые важнейшие полевые работы—уход за посевами, под'ем паров, заготовка кормов. Но в том и состоит искусство большевистского руководства сельским хозяйством, чтобы умело сочетать все эти работы и успешно справиться с ними до уборки урожая. Однако, область в целом не укладывается в установленные сроки ухода за посевами, под'ема паров, сенокоса, подготовки к уборке. Более того, в ряде районов создалась угроза гибели значительной части посевов, особенно свеклы и проса. Из районов сообщают, что в ряде колхозов заглушенная сорняками свекла прекращает рост. Преступное отношение к этой культуре проявляется в Ново-Оскольском районе (секретарь райкома ВКП(б) т. Шумилин, пред. исполкома райсовета т. Прохоров), где не прорвано еще более четвертой части свеклы! Она засорена настолько, что теперь уже трудно восстановить ее развитие. Только отдельные колхозы начали проверку, хотя она в условиях нынешнего дождливого лета имеет не меньшее значение, чем прорывка. Тревожное положение со свеклой в Уразовском, Шебекинском, Пристенском районах, где не прорваны большие площади и проверка не начата.

У нас посеяно много проса. Оно, как и свекла, требует постоянного ухода. Но на полях Медвенского района трудно отличить посевы от залежей, на которых буйно растут сорняки. Медвенцы не пропололи еще 700 гектаров проса. Но даже и те площади, которые считаются обработанными, настолько засорены, что требуют большой дополнительной работы. Руководители Медвенского района тт. Заякин и Попов примиренчески относятся к плохому уходу за посевами. Плохо обрабатывается просо в большинстве районов области, в результате чего прополота только третья часть посевов этой культуры.

Важнейшее значение для восстановления довоенной посевной площади имеет под'ем паров. Однако, в области еще не вспахано 40 проц. пара. Темпы этой работы за последние две пятидневки не поднялись. Такие районы, как Борисовский, Грайворонский, Белянихинский, Тимской и Советский вспахали намногим больше 40 проц., хотя именно в этих районах еще не восстановлено более трети довоенных посевных площадей. Отставание этих районов с под'емом паров об'ясняется низкой трудовой дисциплиной в колхозах, плохим использованием живого тягла и тракторов. В колхозах Борисовского сельсовета, Поныровского района, например, из 700 колхозников работают 100, из 400 коров на работе занято 90. Пахота сорвана и в ряде других колхозов. Не справляются с пахотой и МТС. Руководители Поныровского района, однако, мирятся с таким преступным использованием живой тягловой силы и плохой работой тракторного парка.

Вызывает тревогу и ход заготовки кормов. Многие районы не имеют посевов трав. Значит—надо больше заготовить сена и силоса. Но план сенокоса выполнен меньше, чем наполовину, а силосования на 20 проц. В.-Михайловский и Беловский районы за все время не убрали и десятой части трав с естественных сенокосов. Позволительно спросить у руководителей этих районов, чем, по их мнению, будут кормить колхозы скот зимой? А разве менее важно силосование? Но даже в таком районе, как Льговский, занимающем одно из первых мест по животноводству, план силосования выполнен всего на 6 проц. Инициатива октябрьских комсомольцев, об'явивших поход за силос, не нашла еще деловой поддержки во многих комсомольских организациях.

Закончившийся на-днях XVII пленум обкома ВКП(б) потребовал от всех партийных организаций, советских и земельных органов решительно преодолеть отставание области с этими решающими летними полевыми работами, закончить их до уборки урожая. Пленум указывал, что отставание с этими работами об'ясняется прежде всего тем, что многие районы не сумели сполна использовать все свои возможности. В любом из отставших районов сейчас, в самую страдную пору сенокоса, ухода за посевами и под'ема паров—не участвуют в общественном труде сотни колхозников, не используются сотни коров.

Затяжка полевых работ становится нетерпимой. От партийных, советских организаций, земельных органов, правлений колхозов требуется сейчас особенно глубокий и конкретный подход к расстановке сил и средств в колхозах, чтобы уход за посевами, пахота паров, заготовка кормов и подготовка к уборке шли одновременно и успешно. Стоит только серьезно взяться за укрепление дисциплины, организацию труда, внедрение сдельщины, стоит улучшить работу тракторного парка и живого тягла, и каждый район и колхоз сумеют до начала уборки управиться с предуборочными полевыми работами.

Сегодня мы публикуем решение обкома ВКП(б) и облисполкома о вручении переходящих знамен и премий районам, МТС, совхозам и колхозам — передовикам весеннего сева. Победители соревнования показывают пример всей области в летних работах, они на деле обеспечивают высокий урожай. Пусть же организованность, трудовая доблесть и инициатива передовиков станут примером для всех работников сельского хозяйства области.

В РЦСПС

Об участии профсоюзов в подготовке к уборке урожая

Секретариат ВЦСПС обсудил вопрос о работе профсоюзных организаций в связи с постановлением Совнаркома СССР и ЦК ВКП(б) «Об уборке урожая и заготовках сельскохозяйственных продуктов в 1945 году».

Профорганизациям предложено принять активное участие в проведении государственной проверки готовности совхозов, машинно-тракторных станций, подсобных хозяйств, элеваторов к уборке урожая и заготовкам сельскохозяйственных продуктов. Фабрично-заводские и местные комитеты должны обратить особое внимание на своевременное составление планов уборки и закрепление участков за полеводческими бригадами. С комбайнерами и работниками молотилок необходимо провести краткосрочные занятия, посвященные вопросам эксплоатации и технического ухода за машинами. На уборочных работах надо широко применять индивидуальную звеньевую сдельщину.

Секретариат ВЦСПС рекомендует организовать социалистическое соревнование рабочих, специалистов и служащих совхозов, МТС и подсобных хозяйств на своевременное и высококачественное проведение уборки, выполнение и перевыполнение норм выработки, за образцовое содержание тягловой силы, экономию горючего и смазочных материалов. Итоги соревнования следует подводить ежедневно. Профсоюзы должны создать для рабочих и служащих, занятых на уборочных работах, необходимые культурно-бытовые условия.

Для оказания помощи профсоюзным организациям в этой работе направляются в совхозы, МТС и подсобные хозяйства бригады ВЦСПС и ЦК профсоюзов на весь период уборки.

Богатое месторождение железной руды

Геологи горно-рудного управления Магнитогорского металлургического комбината приступили к интенсивной разведке нового железорудного месторождения горы «Малый Кузбас». Новое месторождение, расположенное в 20 км. от Магнитогорска, значительно увеличивает железорудные ресурсы Магнитогорского комбината.

Курскому кирпичному заводу присуждено переходящее Красное Знамя

ИТОГИ СОРЕВНОВАНИЯ КИРПИЧНЫХ ЗАВОДОВ ЗА ИЮНЬ

Подведены итоги социалистического соревнования рабочих, инженерно-технических работников и служащих кирпичных заводов Курского управления промышленности стройматериалов за июнь.

Победителем соревнования признан Курский кирпичный завод (директор т. Глебов, председатель завкома т. Колосов), выполнивший июньскую программу по выработке кирпича-сырца на 150 проц. и кирпича-обжига на 110 проц. Исполком облсовета решил вручить заводу переходящее Красное знамя и выдать коллективу денежную премию в сумме 5 тысяч рублей.

Второе место в соревновании занял Суджанский кирпичный завод (директор т. Щербаков, председатель завкома т. Ковалев), выполнивший июньскую программу по кирпичу-сырцу на 107 проц., по гончарной посуде—почти на 300 проц. и приступивший к обжигу кирпича. Заводу присуждена вторая премия в сумме 3 тысяч рублей.

Исполком облсовета предоставил право начальнику управления промышленности стройматериалов т. Громцеву премировать директоров, техноруков и главных механиков обоих заводов.

Одновременно исполком отметил удовлетворительную работу Рышковского кирпичного завода (директор т. Евглавский, председатель завкома т. Романова) и Рыльского кирпичного завода (директор т. Алюшин, пред. завкома т. Кошлякова).

Плохо работал Новооскольский кирпичный завод (директор т. Ройтман, предзавкома т. Черкашина). Завод выполнил только 78 проц. месячного плана и, несмотря на все возможности, не приступил к обжигу кирпича.

Добро пожаловать, фронтовики!

ЛЬГОВ. (Наш соб. корр.). Колхозники сельхозартели «17 лет Октября» активно готовятся к встрече воинов-победителей, возвращающихся в родной колхоз по демобилизации.

Первым в Износковском сельсовете колхоз посеял яровые, полностью освоив довоенную площадь. На полях бушуют обильные хлеба. К 1 июля колхозники пропололи зерновые, дважды пропололи просо, закончили под'ем паров, вспахав 190 гектаров, вместо 114 по плану, закончили прорывку сахарной свеклы.

Во всех работах колхозники показали высокую производительность труда. На прорывке свеклы, например, Варвара Ковалева и Евдокия Семенова выполняли по три нормы в день. А на под'еме пара колхозники вспахивали по 0,82—1 гектару.

Колхоз полностью готов к уборке урожая.

В прошлом году общими силами колхозники заново покрыли до 50 хат семьям фронтовиков. Каждый двор имеет скот и птицу. Выполнен план развития животноводства и в колхозе.

Добро пожаловать, дорогие воины, в родные дома. Колхоз подготовил все для вашей работы и жизни.

Железнодорожники создают зимние запасы топлива

Бригада знатного машиниста Батайского паровозного депо тов. Цибульского решила создать зимний запас топлива за счет экономного расходования угля в летний период. Эта бригада считается передовой на Северо-Кавказской дороге. В течение последнего месяца она превысила техническую скорость на 4 километра в час, значительно увеличила среднесуточный пробег локомотива и сэкономила 26 тонн угля. Все сэкономленное топливо бригада записала в фонд своего зимнего запаса. Примеру бригады Цибульского последовало свыше трехсот машинистов дороги. Они сэкономили около одной тысячи тонн угля.

ОТПУСКА МОЛОДЫМ СПЕЦИАЛИСТАМ

Приказом Комитета по делам высшей школы при Совнаркоме СССР восстановлены месячные отпуска молодым специалистам по окончании высших и средних специальных учебных заведений.

По Курской области

На колхозной гидроэлектростанции

На реке Гось строится колхозная гидроэлектростанция на 25 киловатт. Строительные работы в основном закончены. При этом частично использована бывшая водяная мельница. На очереди установка столбов для высоковольтной линии. Необходимое электрооборудование занаряжено.

В конце августа колхоз им. Ворошилова, Бесединского района, получит энергию со своей гидроэлектростанции. В колхозе ярко зажжется лампочка Ильича.

Телефонизация района

В Больше-Троицком районе идет восстановление телефонных линий, разрушенных во время немецкой оккупации. Будут также проведены новые телефонные линии, которые свяжут районный центр с отдаленными сельсоветами.

Восстанавливают телефонные линии и строят новые комсомольцы-допризывники.



В плодоовощном хозяйстве Курского горсовета.
На снимке: сбор клубники.
Фото О. Сизова.

НОВЫЕ ПЛАНТАЦИИ ЛЕСНЫХ КАУЧУКОНОСОВ

Бородавчатый бересклет, произрастающий в диком виде в наших лесах,—один из ценных каучуконосов. Из его корней добывается каучук.

Кроме сбора корней дикорастущего бересклета в лесхозах нашей области практикуется разведение питомников этих растений и пересадка их в грунт на специальных бересклетовых плантациях. В прошлом году посажено 30 гектаров бородавчатого бересклета, в нынешнем году еще 40 гектаров.

Под питомники этих каучуконосов занято около 6 гектаров. Успешно выполняют задания по выращиванию бересклета Льговский, Грайворонский, Старооскольский лесхозы.

Кроме бородавчатого бересклета, в лесхозах разводится и европейский бересклет, в корнях которого также имеется каучук.

Приводные ремни для сельхозмашин

Промысловая артель „Красный канатчик" (Льговский район) из манильского шпагата выделывает ремни для сельскохозяйственных машин. К уборке урожая артель изготовит более 1000 таких ремней.

Очистка полей от мин

Чернянская команда минеров-допризывников успешно очищает колхозные поля от невзорвавшихся мин и снарядов. Всего обезврежено по Чернянскому району более 14.300 авиабомб, снарядов и мин.

Новый кинотеатр

В Глушково началось строительство кинотеатра. Во многих районных организациях созданы добровольческие строительные бригады.

Каждый день после работы до позднего вечера строят театр работники исполкома райсовета, райкома партии, райкома комсомола, артели „Светлая заря", промкомбината и других организаций.

XVII пленум Курского обкома ВКП(б)

О выполнении решения ЦК ВКП(б) „о работе Курского обкома ВКП(б)"

В прениях по докладу тов. Тарасова выступило 24 человека. Значительная часть выступлений была посвящена тому, как в области выполняется указание ЦК ВКП(б) об организационно-хозяйственном укреплении колхозов и развитии их общественного хозяйства.

Товарищи отмечают, что за время после решения ЦК ВКП(б) в области проделана известная работа по налаживанию организации труда в колхозах и, в частности, по укреплению колхозных звеньев, внедрению индивидуальной сдельщины и правильному учету труда. Об опыте проведения этой работы рассказал пленуму секретарь Ясеновского райкома ВКП(б) тов. КОБЗЕВ.

— Мы сосредоточили свое внимание на укреплении звена и внедрении сдельщины, и не ошиблись. Эта работа дала результаты. По сравнению с прошлым годом в полтора раза выросло число ефремовских звеньев, которые стали примером для всех колхозников района. Сперва ефремовцы, а затем почти все остальные звенья начали применять индивидуальную сдельщину. Это сказалось на состоянии трудовой дисциплины и производительности труда. В пять раз по сравнению с прошлым годом уменьшилось число колхозников, не выработавших минимум трудодней за первый период. Как правило, средняя выработка на трудодень на трудоспособного в колхозах увеличилась. Это не могло не повлиять на сроки полевых работ. Если важнейшую культуру—подсолнух — район сеял в прошлом году 31 день, то в этом году—19. Колхозы посеяли быстрее и лучше прошлогоднего. Лучше идет под'ем паров и уход за посевами.

Секретарь Прохоровского райкома ВКП(б) тов. КАТУНИН тоже говорит о том, что работа партийной организации по укреплению дисциплины в колхозах, и особенно в отстающих колхозах, принесла результаты. Вдвое уменьшилось по сравнению с прошлым годом число колхозников, не выработавших минимум трудодней за первый период. Район во-время посеял яровые.

Но вместе с тем, как подчеркивало большинство выступавших на пленуме, работа по организационно-хозяйственному укреплению колхозов идет гораздо медленнее, чем этого требовал ЦК ВКП(б). То, что уже сделано, не дает никаких оснований для самоуспокоенности. Во многих колхозах области еще до сих пор не изжиты недостатки, которые отмечались в решении ЦК ВКП(б). Председатель исполкома областного совета тов. ВОЛЧКОВ приводит в своем выступлении цифры и факты, подтверждающие, что трудовая дисциплина в колхозах многих районов еще оставляет желать лучшего. По сравнению с прошлым годом количество колхозников, не выработавших минимум, уменьшилось всего на 9 процентов. Пятая часть колхозников не выработала минимума в первом периоде этого года. Цифры тревожные! Они показывают, какие еще огромные трудовые резервы в колхозах не использованы. Особенно много колхозников плохо участвуют в общественном труде в Беловском, Советском, Обоянском районах. Это результат того, что исполкомы райсоветов и райкомы ВКП(б) не принимают действенных мер по укреплению трудовой дисциплины, не проявляют необходимой настойчивости в наведении порядка в колхозах. Советский райком ВКП(б) регулярно обсуждает месячные итоги выработки трудодней в колхозах. Но это делается для формы, организаторская работа по налаживанию дисциплины не проводится.

Организационно-хозяйственное укрепление колхозов и, прежде всего, налаживание трудовой дисциплины,—дело большое и серьезное. Чтобы выполнить указания ЦК ВКП(б) и навести в каждом колхозе настоящий порядок, надо глубоко и по-настоящему заняться каждой артелью. Это тем более необходимо сделать сейчас, так как область находится накануне решающей сельскохозяйственной работы — уборки урожая,—говорит тов. Волчков.

ЦК ВКП(б) требовал покончить с антиколхозной практикой нарушения Устава артели. Между тем эта недопустимая практика продолжается в ряде районов и до сих пор. Недавно,—говорит секретарь Суджанского райкома ВКП(б) тов. ФЕДОСЮТКИН—мы провели проверку, как соблюдается в колхозах Устав артели. Вскрыты очень серьезные нарушения. В колхозах «Красная Армия», «Прогресс» и других у части колхозников в личном пользовании находится больше скота, чем это положено по Уставу. Имеются факты нарушения внутриколхозной демократии: общие собрания колхозов подолгу не собираются, кое-где роль правления колхозов сведена нанет, и артелями единолично руководят председатели. Райком ВКП(б) принял ряд мер по наведению порядка в колхозах, в частности по повышению авторитета правлений колхозов.

— Нарушения Устава особенно сильно сказались на состоянии землепользования в колхозах. Только в 22 районах области,—говорит начальник облзо тов. ГОРШЕЛЕВ,—было разбазарено около 1500 гектаров колхозной земли. Зав. сельхозотделом обкома ВКП(б) тов. ЧЕРЕПУХИН говорит о вопиющих фактах нарушения Устава артели в Черемисиновском, Кореневском и Пристенском районах. Эти районы во многом отстают потому, что там до сих пор не наведен порядок в колхозах.

ЦК ВКП(б) в своем решении указал областной парторганизации на главную задачу—восстановить в ближайшее время до довоенного уровня посевные площади и урожайность по важнейшим сельскохозяйственным культурам. Чтобы справиться с этим нужно, как и указывал ЦК ВКП(б), сосредоточить внимание парторганизации на разрешении коренных вопросов сельского хозяйства.

По восстановлению посевных площадей в области, как сообщил тов. Тарасов, уже этой весной проделана некоторая работа. Секретарь Волоконовского райкома ВКП(б) тов. ФИЛИППЕНКО говорит, что Волоконовский район в этом году посеял на 7.000 гектаров больше, чем в прошлом. Три четверти довоенной посевной площади освоил Беловский район, о чем сообщает секретарь райкома партии тов. ПАНЧЕНКО. Как отмечает большинство выступавших, восстановлением посевных площадей надо заниматься гораздо энергичнее, чем это делается до сих пор. Это особенно касается Грайворонского, Солнцевского, Пристенского и других районов, где рост посевных площадей идет еще медленно.

Расширение посевных площадей во многом зависит от того, как будет проведен в этом году под'ем паров. Между тем, как отмечалось на пленуме, эта работа идет в области неудовлетворительно. Пленум потребовал от руководителей отставших районов принять все меры, чтобы в ближайшие дни ускорить пахоту и обработку земель, отведенных под озимые культуры.

Восстановление севооборотов является одной из основных решающих проблем развития сельского хозяйства области. Но, как отмечалось на пленуме, в области проведена лишь подготовительная работа к внедрению севооборотов—установлены границы полей, составлены переходные таблицы. Сейчас, когда правительство предоставило районным организациям право решать вопрос о севооборотах на месте, они обязаны проявить больше инициативы и настойчивости в этом деле.

Подавляющее большинство колхозов неплохо справилось в этом году с созданием семенных участков. Все семенные участки Ясеновского района,—говорит секретарь Ясеновского райкома ВКП(б) тов. КОБЗЕВ—посеяны рядовым способом, а часть из них—вперекрест. Настоящую заботу о семенах проявили глушковцы, белгородцы. Главное теперь — во-время убрать и сохранить семена.

Многие выступающие (тт. Катунин, Кобзев, Панченко и другие) останавливались на работе МТС. Целый ряд МТС в этом году улучшили свою работу. Однако многие из них попрежнему плохо используют машины. Велики простои тракторов, особенно в Б. Солдатском, Щигровском, Бесединском районах.

Очень серьезно был поставлен на пленуме вопрос о строительстве машинно-тракторных станций. От того, как скоро будут восстановлены мастерские и другие постройки МТС, во многом зависит работа тракторного парка. Между тем строительство срывается. Зав. сельхозотделом обкома ВКП(б) тов. ЧЕРЕПУХИН критикует руководителей Кривцовского района. В Кривцово есть строительные материалы, но стройка не ведется. В Обояни должна быть построена машинно-тракторная мастерская, на которую правительство отпустило полмиллиона рублей, но это строительство также не начато. Облземотдел (начальник т. Горшелев) имеет специальную строительную контору, проедающую десятки тысяч государственных денег, но не руководит строительством.

Серьезному разбору подверглась на пленуме и работа по восстановлению животноводства. Зам. секретаря обкома ВКП(б) по животноводству тов. ИГНАТОВ сообщил, что во многих районах поголовье общественного скота растет медленнее, чем этого требовал ЦК ВКП(б). Имеются недопустимые факты разбазаривания скота. В Бесединском районе не выполняют план развития животноводства, и, несмотря на это, за 5 месяцев разбазарили 150 коров, в Микояновском—25. Плохо выполняется план контрактации молодняка, особенно в Грайворонском, Поныровском, Микояновском районах. Область имела возможности намного увеличить поголовье свиней на колхозных фермах, но эти возможности не использовались: более трети поросят весеннего опороса разбазарены. Не выполняются планы по восстановлению птицеферм и особенно водоплавающей птицы.

Пленум проходил накануне уборки урожая и поэтому естественно, что говоря о выполнении решения ЦК ВКП(б) по основным решающим вопросам работы колхозов и МТС области, выступающие большое внимание уделяли вопросам подготовки к уборке. В области медленно идет ремонт уборочного инвентаря, комбайнов и молотилок. Поскорее устранить недостатки в подготовке к уборке, чтобы встретить ее во всеоружии—об этом говорили многие выступающие.

Подробно была разобрана на пленуме работа по восстановлению промышленности. Местная промышленность, говорит начальник отдела местной промышленности тов. СЕРЕНКО,—уже сейчас дает в ценностном выражении около 85 процентов того, что она давала до войны. Но многие промкомбинаты работают плохо, не расширяют ассортимента изделий, не используют местного сырья. Это во многом происходит потому, что райисполкомы не руководят своими промкомбинатами. В Кривцово и Глушково, например, уже в этом году сменили по 7 директоров райпромкомбинатов.

На пленуме выступил уполномоченный управления промкооперации при СНК РСФСР по Курской области тов. СОБОЛЕВ. Отставание промкооперации он пытался об'яснить различными об'ективными причинами, хотя, как выяснилось на пленуме, главная причина состоит в том, что сами работники промкооперации плохо используют местное сырье, мало заботятся об удовлетворении нужд сельского хозяйства и потребности населения.

Зам. председателя облисполкома тов. ПОТАШНИК и другие говорили о плохой работе промышленности стройматериалов.

Центральный Комитет ВКП(б) требовал в своем решении улучшить стиль руководства районных и областных организаций. Между тем многие организации области работают еще неправильно, не глубоко вникают в хозяйство, руководят формально, по-канцелярски. На пленуме была подвергнута критике работа целого ряда районных и областных работников, безответственно относящихся к партийным директивам. Серьезно критиковали работу секретаря Пристенского райкома ВКП(б) т. Смирнова, проглядевшего факты массового нарушения Устава артели, секретаря Грайворонского райкома ВКП(б) тов. Борисенко, не принимающего серьезных мер к тому, чтобы преодолеть отставание этого, некогда передового, района. Резкой критике подверглась на пленуме работа целого ряда хозяйственников области, руководителей облземотдела, управления промышленности стройматериалов, управления промкооперации и т. д.

Серьезное место в прениях заняли вопросы организационно-партийной работы. Выступающие отмечали, что после решения ЦК ВКП(б) организационная работа во многих райкомах улучшилась. Зав. орготделом обкома ВКП(б) тов. СИДОРОВА подтверждает это на примере работы ряда райкомов партии, изменивших стиль руководства. Глубоко разобрался в причинах отставания колхозов, укрепил в них дисциплину, широко организовал политическую работу Б. Дворский райком. В результате район вышел в число передовых. Лучше стали работать Скородянский, Прохоровский райкомы. Но все это только первые шаги — начало серьезной работы по укреплению партийных организаций. Тов. Сидорова отмечает далее, что, несмотря на создание новых парторганизаций, многие из них работают еще плохо.

Секретарь Курского горкома ВКП(б) тов. УХМЫЛОВ рассказал, что промышленность города перевыполнила план первого полугодия и это — результат под'ема активности производственных парторганизаций. Горком стал конкретнее, дифференцированнее руководить организациями предприятий, артелей, учреждений, ставит перед ними важнейшие вопросы по выполнению решения ЦК ВКП(б) и лучше контролирует выполнение решений.

О политическом самообразовании коммунистов говорил секретарь обкома ВКП(б) тов. ЛЕГАСОВ. После решения ЦК ВКП(б), указавшего на запущенность теоретической учебы партийных кадров, произошли серьезные изменения. Рыльская, Прохоровская, Ясеновская, Курская и другие парторганизации добились, что почти все коммунисты учатся. Но многие райкомы мирятся еще с сезонностью в учебе кадров, плохо руководят агитколлективами. Руководящие работники редко выступают с политическими докладами среди населения. Требует серьезного улучшения качество пропагандистской и агитационной работы.

Должна быть серьезно улучшена работа комсомольских организаций. Из выступления секретаря обкома ВЛКСМ тов. РОГОЗОВА можно сделать вывод, что сельские комсомольские организации еще слабо ведут воспитательную работу среди молодежи.

О закреплении и воспитании кадров в области

На утреннем заседании XVII пленума обкома ВКП(б) 11 июля с докладом «О закреплении и воспитании кадров в области» выступил секретарь обкома партии по кадрам М. А. ГАВРИЛОВ.

Центральный комитет партии в своем решении по отчету Курского обкома ВКП(б) указал, что обком слабо занимается воспитанием партийных, советских и хозяйственных кадров в духе дисциплинированного отношения к решениям партии и правительства, что в курской парторганизации имеют место факты, когда отдельные руководящие работники безответственно относятся к выполнению партийных директив.

Серьезные недостатки в работе с кадрами были отмечены и XV пленумом обкома ВКП(б). Пленум обязал бюро обкома и все партийные организации области перестроить работу по подбору, закреплению и воспитанию кадров.

Тов. Гаврилов говорит, как выполняются важнейшие указания ЦК и XV пленума обкома ВКП(б) по работе с кадрами. Значительно улучшился качественный состав кадров. Основные участки руководящей партийной, советской, хозяйственной и комсомольской работы укомплектованы проверенными людьми, способными на деле выполнять решения партии и правительства по восстановлению, укреплению и дальнейшему развитию хозяйства области.

В нынешнем году на руководящую работу в областные и районные учреждения, сельсоветы и колхозы выдвинуты сотни людей, среди них много участников Великой Отечественной войны, отмеченных правительственными наградами.

Партийные органы стали более серьезно изучать политические и деловые качества работников, более продуманно подходить к их выдвижению. В результате подавляющее большинство выдвинутых товарищей успешно справляется с делом. Примером может служить секретарь Больше-Троицкого райкома ВКП(б) тов. Синегубов. Тов. Синегубов почти совсем не имел опыта партийной работы — всего несколько месяцев до выдвижения первым секретарем Больше-Троицкого райкома он работал секретарем райкома ВКП(б) по кадрам. Но правильно поняв поставленные перед ним задачи, т. Синегубов изучил экономику колхозов и умело организует актив на преодоление трудностей. Результаты работы т. Синегубова не замедлили сказаться. Больше-Троицкий район одним из первых в области закончил весенний сев.

Тов. Гаврилов подробно останавливается на вопросах воспитания и обучения кадров, в особенности колхозных и сельских работников. Выполнение задач по организационно-хозяйственному укреплению колхозов, зависит прежде всего от качества руководства. В большинстве районов партийные организации пересмотрели состав председателей колхозов и сельсоветов, выдвинув на эту работу лучших людей колхозной деревни: коммунистов, инвалидов Отечественной войны, партизан. Созданы новые сельские парторганизации, которые оказывают существенную помощь в восстановлении колхозного производства.

В таких районах как Рыльский, Глушковский, Больше-Троицкий, Баброво-Дворский прекратилась необоснованная сменяемость председателей колхозов, регулярно проводятся семинары, хорошо организована политическая учеба колхозных кадров. Большую часть своего доклада т. Гаврилов по-

(Окончание см. на 3 стр.)

XVII пленум Курского обкома ВКП(б)

(ОКОНЧАНИЕ)

свящает разбору недостатков в работе по подбору, выдвижению и воспитанию кадров.

О положительном опыте работы с кадрами рассказали в своих выступлениях по докладу т. Гаврилова секретари райкомов по кадрам Льговского—т. Барков и Баброво-Дворского—т. Сверчков.

Работу по организационно-хозяйственному укреплению колхозов,—говорит т. СВЕРЧКОВ,—мы начали с воспитания кадров. Познакомились с каждым руководящим работником в колхозах: сможет ли он выполнить важнейшие решения ЦК и XV пленума обкома партии, а затем помогли колхозным кадрам разобраться в причинах отставания артелей, вместе с ними разработали конкретные мероприятия по устранению недостатков и прежде всего по укреплению трудовой дисциплины и организации труда, определили сроки выполнения отдельных поручений и исполнителей. Эти мероприятия по каждому колхозу были утверждены решением районного партсобрания.

Ценное в работе Баброво-Дворского райкома ВКП(б) то, что он повседневно проверяет выполнение партийных поручений, требовательно спрашивает у каждого работника о порученной ему работе. Это воспитывает чувство дисциплины, настойчивость в преодолении трудностей.

Большое внимание Баброво-Дворский райком обращает на учебу колхозных кадров. Кроме курсов, проведенных зимой, на которых были подготовлены сотни звеньевых, бригадиров, счетоводов, заведующих фермами, в районе ежемесячно проводятся семинары председателей колхозов. На семинарах обсуждается опыт передовых артелей района, доклады агрономов об агротехнике высоких урожаев. Более 300 председателей колхозов, бригадиров и звеньевых учатся в сельских партийных школах и кружках по истории партии.

Секретарь Курского горкома ВКП(б) т. ЗАКАТОВ, говоря о подборе и выращивании партийных кадров в г. Курске, подчеркивает, что почти третья часть секретарей первичных парторганизаций города имеет низшее образование, 70 товарищей работают на партийной работе от 6 месяцев до 1 года. Из этого следует, что воспитание и обучение этих кадров имеют первостепенное значение. Тов. Закатов рассказывает далее, как городской и районные комитеты партии гор. Курска организуют теоретическую учебу актива, проводят совещания секретарей парторганизаций по обмену опытом организационно-партийной и партийно-политической работы.

Однако, как выяснилось из выступлений, несмотря на некоторое улучшение в работе с кадрами, в отдельных районах области все еще не изжита текучесть, имеют место факты несерьезного отношения к подбору и выдвижению руководящих работников. Свободинскому райкому ВКП(б) было известно, что секретарь парторганизации Воробьевской МТС Пряжников пьянствует, нечистоплотен в быту. Вместо того, чтобы отстранить Пряжникова от руководящей работы, райком выдвинул его директором машинно-тракторной станции. После выдвижения Пряжников стал вести себя еще более недостойно. МТС провалила ремонт тракторов и исключительно плохо работала на весеннем севе. Только после того, как бригада обкома вскрыла причины серьезных недочетов в работе Воробьевской МТС, Пряжников был освобожден от работы. Факты легкомысленного отношения к подбору кадров есть в Льговском, Скороднянском, Советском и ряде других районов. Партийные организации еще недостаточно требовательны к руководящим работникам. Сплошь и рядом бывают случаи, когда работнику, провалившему одно дело, поручают другое, не менее важное. Такая беспринципность в работе с кадрами приносит большой вред.

Заведующий облторготделом тов. ТОНКИХ, подчеркивая важность воспитания и обучения работников торговли, указывает, что со стороны райкомов партии проявляется явная недооценка этой работы. Только несерьезным отношением к выдвижению работников можно об'яснить то, что в Черемисиновском районе за полгора года сменилось 5 заведующих райторготделами, в Свободинском районе—4, в Скороднянском в течение года также успели поработать в райторготделе несколько руководителей. Из 16 заведующих райторготделами, которые сменились в районах области за 6 месяцев 1945 года—5 были необоснованно переведены на низшую работу. На неправильный подбор и текучесть кадров обращают внимание пленума тт. Михайленко (облпотребсоюз) и Панин (Ястребовский райком ВКП(б).

— Мы еще не выполнили указание ЦК ВКП(б) о тщательном подборе и воспитании кадров,—говорит т. ПАНИН,—в результате этого в Ястребовском районе только за 6 месяцев 1945 года сменилось 11 председателей колхозов, 2 председателя сельских советов. Крайне неудовлетворительно организована у нас и работа с передовиками сельского хозяйства.

Заместитель заведующего отделом кадров обкома ВКП(б) тов. САВИН говорит, что в работе с кадрами не изжит еще самый большой недостаток — текучесть. Многие райкомы продолжают без достаточных оснований снимать руководящих работников и особенно председателей колхозов и сельсоветов. В Кореневском районе нынче сменилось 70 проц. председателей колхозов, еще больше в Новооскольском, Фатежском, Медвенском районах. Партийные и советские руководители этих районов должны понять, какой огромный ущерб хозяйству наносят они необоснованной сменой кадров, да еще в разгар сельскохозяйственных работ.

Заведующий сектором печати обкома ВКП(б) т. АНУФРИЕВ указывает, что многие секретари райкомов не выполняют постановления ЦК ВКП(б), обязывающего первых секретарей райкомов и горкомов лично руководить газетами, повседневно следить за их содержанием, направлять на разрешение очередных хозяйственно-политических задач, стоящих перед районом, подобрать для работы в газетах политически и литературно грамотных работников.

Секретаря Иванинского райкома ВКП(б) т. Бондарева в прошлом году слушали на бюро обкома о руководстве газетой. Первое время, после отчета на бюро, райком до некоторой степени интересовался работой газеты, давал ей направление, сейчас и этого руководства нет. Газета допускает серьезные политические ошибки. В Медвенском, Бесединском районах сплошь и рядом бывает так: не вышел номер газеты, а секретарь райкома даже не спросит редактора—почему это случилось, или почему допущена в газете небрежная формулировка, политическая ошибка, не поправит редактора. В Ястребовском районе газета была плохая. Райком выдвинул редактором т. Шевцову. Газета стала еще хуже. К подбору и выдвижению газетных работников райкомы обязаны подходить с особой тщательностью.

О недостатках в работе с кадрами говорят также тт. МАКСИМЕНКО (облоно) и ЧЕРНИКОВ (обком ВКП(б). Директор областной партийной школы т. НЕКРАСОВ рассказывает о подготовке руководящих партийных кадров. Педагогический коллектив школы прилагает все усилия, чтобы вооружить слушателей знаниями революционной теории. Прошедшие недавно зачеты показали серьезный рост знаний у учащихся. Через два месяца партийная организация области получит новое пополнение партийных кадров: инструкторов райкомов, пропагандистов.

В прениях по докладу т. Гаврилова «О закреплении и воспитании кадров в области» выступило 11 чел., после чего пленум принял развернутое решение, указывающее пути, формы и методы работы с кадрами.

ПОСТАНОВЛЕНИЕ

областной комиссии по подведению итогов социалистического соревнования на весеннем севе районов, МТС, колхозов и совхозов по состоянию на 1 июля 1945 года

I. Рассмотрев итоги социалистического соревнования районов, МТС, колхозов и совхозов по проведению весеннего сева, комиссия устанавливает, что первенство в социалистическом соревновании занимают следующие районы, МТС, колхозы и совхозы:

1. ГЛУШКОВСКИЙ район (секретарь райкома ВКП(б) тов. ДАНИЛЕНКО, председатель исполкома райсовета т. ЧИСТЯКОВ). Колхозы района полностью выполнили план весеннего сева. Поднято паров 82 проц. к плану; прополото зерновых 55 проц.; прорвано сахарной свеклы 92 проц.

2. Б.-ТРОИЦКИЙ район (секретарь райкома ВКП(б) т. СИНЕГУБОВ, председатель исполкома райсовета т. СЕЛИН). Колхозы района выполнили план сева на 107,1 проц.; посеяно рядовым способом 141 проц. к плану. Вспахано паров 33 проц. к плану; прополото зерновых 62 проц.; прорвано сахарной свеклы 63 проц.

3. РЫЛЬСКИЙ район (секретарь райкома ВКП(б) т. КИРЕЕВ, председатель исполкома райсовета т. СУХИХ). Колхозы района выполнили план весеннего сева на 100,5 проц.; посевы сахарной свеклы прорваны, план вспашки паров выполнен на 73 проц.

4. Б.-ДВОРСКИЙ район (секретарь райкома ВКП(б) тов. МИТАСОВ, председатель исполкома райсовета т. СЕМЫКИН). Колхозы района выполнили план весеннего сева на 103 проц.; поднято паров 47 проц., прополото зерновых 66 процентов.

5. ТЕРБУНСКИЙ район (секретарь райкома ВКП(б) тов. МИГАЛЬ, председатель исполкома райсовета т. БОЛДЫРЕВ). Район один из первых в области окончил весенний сев, выполнив план сева на 104 проц.; прополото зерновых 91 проц.; поднято паров 32 процента.

Комиссия отмечает хорошую работу по проведению весеннего сева следующих районов:

ЯСЕНОВСКИЙ район (секретарь райкома ВКП(б) т. КОБЗЕВ, председатель исполкома райсовета т. КАРЯГИН), РАКИТЯНСКИЙ район (секретарь райкома ВКП(б) т. БОНДАРЕНКО, председатель исполкома райсовета т. ВЕРХОВЦОВ), УРАЗОВСКИЙ район (секретарь райкома ВКП(б) т. РЫБИНСКИЙ, председатель исполкома райсовета тов. ПИСКЛОВ), ПРОХОРОВСКИЙ район (секретарь райкома ВКП(б) т. КАТУНИН, председатель исполкома райсовета т. ЕФИМЕНКО), СКОРОДНЯНСКИЙ район (секретарь райкома ВКП(б) тов. ВАХНИН, председатель исполкома райсовета т. ПЕХТЕРЕВ), ЛЬГОВСКИЙ район (секретарь райкома ВКП(б) т. СЕНТЮРЕВ, председатель исполкома райсовета т. ПОСОХОВ), СУДЖАНСКИЙ район (секретарь райкома ВКП(б) т. ФЕДОСЮТКИН, председатель исполкома райсовета т. ЯБЛОЧКОВ), КОРОЧАНСКИЙ район (секретарь райкома ВКП(б) т. КИСЛЯКОВ, председатель исполкома райсовета тов. БУШЕЕВ).

Наряду с этим комиссия отмечает неудовлетворительную работу по проведению весеннего сева в следующих районах:

ГРАЙВОРОНСКИЙ район (секретарь райкома ВКП(б) тов. БОРИСЕНКО, председатель исполкома райсовета т. ГОРБУНОВ), МАНТУРОВСКИЙ район (секретарь райкома ВКП(б) т. ГРУЗДЕВ, председатель исполкома райсовета т. КОЛТАКОВ), ПРИСТЕНСКИЙ район (секретарь райкома ВКП(б) тов. СМИРНОВ, председатель исполкома райсовета т. ВОЛКОВ), БОЛЬШЕ-СОЛДАТСКИЙ район (секретарь райкома ВКП(б) т. КОРОЛЬЧЕНКО, председатель исполкома райсовета т. БЕЛЬЧЕНКО), МЕДВЕНСКИЙ район (секретарь райкома ВКП(б) т. ЗАЯКИН, председатель исполкома райсовета т. ПОПОВ), ОБОЯНСКИЙ район (секретарь райкома ВКП(б) т. МАЛЬЦЕВ, председатель исполкома райсовета т. ЧАЕВ).

II. Рассмотрев материалы о социалистическом соревновании МТС, комиссия устанавливает, что первенство в соревновании занимают следующие МТС:

ЧЕРНЯНСКАЯ (директор тов. БАРАНОВ). На 1 июля 1945 года МТС выработала на 15-сильный трактор 324 га мягкой пахоты, годовой план тракторных работ выполнен на 83,2 проц.; сэкономлено горючего 6,1 тонны; вспахано паров 75 проц.

ТОМАРОВСКАЯ (директор МТС т. БУЛАНЕНКО). МТС выработала на 15-сильный трактор 286 га мягкой пахоты. Годовой план тракторных работ выполнила на 62 проц.; сэкономлено горючего 5,8 тонны; вспахано паров 29 проц.

ЧЕРЕМИСИНОВСКАЯ (директор МТС т. УВАРОВ). МТС выработала на 15-сильный трактор 236 га мягкой пахоты. Годовой план тракторных работ выполнен на 69,3 проц.; вспахано паров 67 процентов.

ВОЛФИНСКАЯ (директор тов. МАЛИЕВСКИЙ). МТС выработала на 15-сильный трактор 272 га мягкой пахоты. Годовой план тракторных работ выполнен на 69,3 проц.; вспахано паров 105,6 проц.

РАЗВЕТЬЕВСКАЯ (директор МТС т. РОМАШОВ). МТС выработала на 15-сильный трактор 224 га мягкой пахоты. Годовой план тракторных работ выполнен на 64,1 проц.; вспахано паров 90 процентов.

Комиссия отмечает удовлетворительную работу по проведению весеннего сева следующих МТС:

Б.-Халанская (директор т. Жеребилов), Пушкарская (директор т. Душин), Беловская (директор т. Крыхтин), Уразовская (директор т. Чебанов), Медвенская (директор т. Балюков), Кривецкая (директор т. Горкунов), Дерюгинская (директор т. Ильин), Ржавская (директор т. Богдаренко), Ст.-Савинская (директор т. Евдокимов), Ясеновская (директор т. Чибрик).

Одновременно с этим комиссия отмечает нетерпимое отставание в работе на весеннем севе следующих МТС:

Н.-Гридинская (директор тов. Фильчаков), Больше-Солдатская (директор МТС т. Левичев), Жерновецкая (директор МТС т. Обояниев), Шаховская (директор МТС т. Злобин), Семеновская (директор МТС т. Мартышев).

III. Комиссия устанавливает, что первенство в социалистическом соревновании занимают следующие колхозы:

1. «КРАСНЫЙ ГОРОДОК», Борисовского района (председатель т. ТВЕРДОХЛЕБОВ). План сева яровых культур выполнил в установленные сроки на 104 проц., прорвано сахарной свеклы 83 проц., поднято паров 94 проц.

2. «КРАСНЫЙ ОКТЯБРЬ», Рыльского района (председатель т. ИСАЕВ). План весеннего сева выполнен в установленные сроки на высоком агротехническом уровне. Все яровые культуры прополоты. Паров вспахано 87 проц., прорвано сахарной свеклы 100 проц., прополото зерновых 100 проц.

3. «СВЕТЛЫЙ ПУТЬ», Ново-Оскольского района (председатель т. ЛОПАТЕНКО). План ярового сева выполнен на 107 проц., в 14 календарных дней к 17 мая. Рядовым способом посеяно 100 проц., прополото зерновых 100 проц.

4. «ЗАВЕТ ИЛЬИЧА», Суджанского района (председатель тов. БОНДАРЕНКО). План ярового сева выполнен на 105 проц., сев закончен 5 мая. Весь посев произведен рядовым способом.

5. «БОРЬБА», Льговского района (председатель т. МАСЛЕННИКОВ). План ярового сева выполнен на 100 проц.; сахарная свекла прорвана, пары вспаханы полностью.

6. «КРАСНАЯ ЗВЕЗДА», Иванинского района (председатель т. РАССОЛОВ). План весеннего сева выполнен на 109 проц., сев ранних яровых окончен 29 апреля; свекла прорвана полностью; пары вспаханы.

7. «2-я ПЯТИЛЕТКА», Букреевского сельсовета, Стрелецкого района (председатель т. ХРЕСТИНИН). План весеннего сева выполнен на 100 проц., сев произведен в 9 рабочих дней. Рядовым способом посеяно 128 га, подкормлено озимых 40 га, план под'ема паров выполнен на 90 проц.

8. «КОМСОМОЛЕЦ», Краснояружского района (председатель т. ШЕПЕЛЕНКО П. И.). Посев яровых закончен; сахсвекла прорвана и проверена, зерновые прополоты; паров вспахано 50 проц.

9. «ПРОЛЕТАРИЙ», Рыльского района (председатель т. СОЛОВЬЕВ). План весеннего сева выполнен на 100 проц.; паров вспахано 105 проц., в срок до 1 июня. Прорывка свеклы закончена.

10. Им. ЧКАЛОВА, Ивнянского района (председатель т. КАЛМЫКОВА). План сева выполнен на 123 проц., 60 проц. площади посеяно сортовыми семенами, подкормлено зерновых 117 га; сахарная свекла прорвана и проверена. Пары подняты полностью.

В социалистическом соревновании совхозов комиссия устанавливает первенство за следующими совхозами:

1. РАКИТЯНСКИЙ свеклосовхоз (директор сахкомбината тов. СТЕПАНОВ). Сев яровых культур выполнен на 105,8 проц., сахсвекла прорвана. Вспахано паров 87,2 проц.

2. КАЗАНСКИЙ совхоз, Золотухинского района (директор тов. ДЕНИСОВ). Сев яровых культур выполнен на 101 проц., прополото зерновых 78,7 проц., вспахано пара 100 проц.

Комиссия также отмечает хорошую работу в период весеннего сева следующих совхозов:

МИКОЯНОВСКИЙ свеклосовхоз (директор т. ГЕТМАН), ДМИТРО-ТАРАНОВСКИЙ свеклосовхоз (директор т. МОСКВИН), ТИМСКОЙ совхоз (директор т. СЕСЮНИН), РУДАВСКИЙ совхоз (директор т. СЕЛИЧЕВ), ПЕТРИНСКИЙ каучуксовхоз (директор т. БУДЫКИН).

Комиссия отмечает неудовлетворительную работу по проведению весеннего сева следующих совхозов:

Октябрьский совхоз, Прохоровского района (директор т. Макаров), Винниковский совхоз, Бесединского района (директор тов. Жданов).

КОМИССИЯ ПОСТАНОВЛЯЕТ:

I. Признать победителями в социалистическом соревновании на весеннем севе следующие районы: ГЛУШКОВСКИЙ, БОЛЬШЕ-ТРОИЦКИЙ, РЫЛЬСКИЙ, БАБРОВО-ДВОРСКИЙ и ТЕРБУНСКИЙ. Вручить этим районам переходящие Красные Знамена обкома ВКП(б) и облсовета депутатов трудящихся с одновременной выдачей денежных премий—5000 руб. для премирования передовиков соревнования.

II. Вручить переходящие Красные Знамена с одновременной выдачей денежных премий по 3.000 рублей следующим МТС: ЧЕРЕМИСИНОВСКОЙ, ВОЛФИНСКОЙ, РАЗВЕТЬЕВСКОЙ, ЧЕРНЯНСКОЙ, ТОМАРОВСКОЙ.

III. Вручить переходящие Красные Знамена с одновременной выдачей денежных премий по 2.000 рублей следующим колхозам:

«КРАСНЫЙ ОКТЯБРЬ» Рыльского района, «КРАСНЫЙ ГОРОДОК» Борисовского района, «СВЕТЛЫЙ ПУТЬ» Ново-Оскольского района, «ЗАВЕТ ИЛЬИЧА» Суджанского района, «КРАСНАЯ ЗВЕЗДА» Иванинского района, «ВТОРАЯ ПЯТИЛЕТКА» Стрелецкого района, «КОМСОМОЛЕЦ» Краснояружского района, «ПРОЛЕТАРИЙ» Ракитянского района, им. ЧКАЛОВА Ивнянского района, «БОРЬБА» Льговского района.

IV. Вручить переходящие Красные Знамена с одновременной выдачей денежных премий по 3.000 рублей следующим совхозам: КАЗАНСКОМУ и РАКИТЯНСКОМУ сахкомбинату.

* * *

Настоящее постановление Комиссии утверждено исполкомом облсовета депутатов трудящихся и бюро обкома ВКП(б).

Окончание с'езда антифашистской молодежи Балканских стран

БЕЛГРАД, 17 июля. (ТАСС). С'езд антифашистской молодежи закончил свою работу.

С'езд единодушно утвердил резолюции, выработанные комиссиями с'езда, о задачах борьбы с политическими, экономическими и идеологическими остатками фашизма, о поддержании организаций Об'единенных наций и о братстве и единстве балканской молодежи. По решению с'езда создано Вече молодежи балканских стран, которое будет руководить развитием и укреплением сотрудничества балканской молодежи.

С'езд принял также развернутые резолюции о положении и задачах балканской молодежи в области труда, быта и образования. На заключительном заседании с'ездом принято обращение к молодежи балканских стран.

По предложению президиума с'езд послал приветственные телеграммы генералиссимусу Советского Союза Сталину, президенту США Трумэну, премьер-министру Великобритании Черчиллю, Маршалу Югославии Тито и премьер-министрам Болгарии Георгиеву и Румынии—Гроза.

Раскрытие в Мексике организации, снабжавшей горючим немецкие подводные лодки

МЕКСИКО, 17 июля. (ТАСС). Мексиканская газета «Ультимас нотисиас» сообщает о раскрытии в Мексике организации, снабжавшей с начала войны мексиканским бензином немецкие подводные лодки. Эта организация действовала и после об'явления Мексикой войны Германии.

По сведениям газеты, базой снабжения был порт Лобос близ лагуны Тамиагуа, в Мексиканском заливе, южнее порта Тампико. Был устроен специальный нефтепровод под водой, выходной шланг которого находился на поплавках на поверхности воды. Баржи-цистерны, загрузившись бензином, выходили затем за пределы порта Лобос и снабжали горючим в открытом море немецкие подводные лодки.

Политический кризис в Бельгии

ЛОНДОН. (ТАСС). Как передает агентство Рейтер, король Леопольд решил не отрекаться от престола и не возвращаться в настоящее время в Бельгию. В сообщении, опубликованном премьер-министром Ван Акером, говорится: «Правительственная комиссия, отправившаяся в Зальцбург, сообщила королю о том, что, по единодушному мнению правительства, в случае, если король не отречется, дебаты в парламенте неизбежны.

Король решил не возвращаться в Бельгию и не отрекаться. Таким образом, нет определенного решения. Регент не принял отставки правительства. Вследствие этого правительство возобновляет свои функции».

НАЗНАЧЕНИЕ ВИНСОНА МИНИСТРОМ ФИНАНСОВ США

ВАШИНГТОН, (ТАСС). Белый Дом сообщил, что 16 июля передано на одобрение сената решение президента Трумэна назначить руководителя Управления по делам военного производства Винсона министром финансов вместо Моргентау.

Воззвание и клятва Генеральных штатов французского возрождения

ПАРИЖ, 15 июля. (ТАСС). Вчера на заключительном заседании Генеральных штатов французского возрождения был принят текст «Воззвания и клятвы Генеральных штатов 1945 года». В этом документе говорится:

«Генеральные штаты французского возрождения выражают полномочия, высказанные в наказах народом, победившим угнетение, убежденные в том, что заканчивающаяся война своей высшей целью имеет права человека и гражданина, и что победа должна в конце концов обеспечить повсюду действия прав. Генеральные штаты провозглашают суверенное правительство и должны вписать в начале будущей конституции торжественную декларацию прав, соблюдение которой будет обязательным для всех гражданских и военных слуг нации, а также для всех граждан.

Эта декларация подтвердит основные принципы деклараций 1789 и 1793 гг., в частности, в ней будут подтверждены равенство прав всех людей без различия пола, расы, национальности, религии или убеждения, гарантии личной свободы, свободы совести, политической свободы. Поскольку Национальный суверенитет облекает народ правом избирать непосредственно своих представителей, а представителей народа — правом избирать и контролировать несущее ответственность правительство, ничто не должно препятствовать воле, выраженной путем всеобщего голосования.

К этим правам, которые основываются на политической демократии, присоединяются основные права экономической и социальной, а также международной демократии, а именно: право на труд, освобожденный от рабства и поднятый до значения национального долга, право каждого трудящегося города и деревни на безопасность и достоинство их личного и семейного положения. Экономический суверенитет нации, несовместимый с существованием групп частных интересов, как, например, трестов, орудия и средства производства которых, а также прибыли должны быть возвращены национальному достоянию, наконец, право наций на независимость, налагающую на каждого гражданина обязанность защищать родину и права человека, на каждую нацию—долг солидарности по отношению ко всем свободолюбивым народам и на все нации—долг подчинения своего собственного суверенитета высшему суверенитету международного сообщества.

Независимость и процветание страны, в условиях ее величия, зависит от единства всех французов, связанных общим патриотическим стремлением, каково бы то ни было разнообразие их положения и их верования. Генеральные штаты провозглашают, что народ останется господином своей судьбы лишь в том случае, если он мобилизует свои силы в порыве энтузиазма и упорном труде, направленных к увеличению производства. Каждый мужчина, каждая женщина должны выполнить священный долг, борясь со всем, что препятствует этим усилиям.

Мы, делегаты Генеральных штатов, передавая наши полномочия Национальному совету сопротивления, клянемся призывать народ Франции к творческому порыву, к производительным усилиям, необходимым для французского возрождения. Мы клянемся призывать народ Франции сохранять единство в своей привязанности к республике, неотделимой от родины. Мы клянемся об'единить цивилизованный мир в понятии о том, что величие каждой родины должно способствовать величию всеобщей демократии, мы клянемся оставаться верными идеалу, ради которого умерли борцы за свободу.

Составлено во дворце Шайо, в Париже, 13 июля 1945 года».

ВОЙНА НА ТИХОМ ОКЕАНЕ

НЬЮ-ЙОРК. (ТАСС). В коммюнике штаба командования тихоокеанским флотом США за 16 июля говорится, что американские самолеты, базирующиеся на карабли, продолжают производить налеты на северную часть Японии, нанося большой ущерб. Японские силы не оказывают сопротивления. Во время обстрела американскими кораблями восточного побережья северной части острова Хонсю было выпущено более тысячи тонн снарядов. Возникли большие пожары и взрывы. Свыше тысячи самолетов, базирующихся на авианосцы, совершили налет на остров Хоккайдо и северную часть острова Хонсю. По предварительным данным, у побережья потоплено 9 крупных и 6 мелких японских судов, повреждено 9 крупных судов и 30 мелких.

ВАШИНГТОН. (ТАСС). Военное министерство США передает, что большое число бомбардировщиков «Летающая крепость», базирующихся на Марианские острова, совершили налет на предприятия в Кудамацу (остров Хонсю).

Заявление Захариадиса

АФИНЫ. (ТАСС). Назначенный на 14 июля суд над лидером греческой компартии Захариадисом отложен по просьбе защиты. Его обвиняют в том, что он опубликовал письмо, разоблачающее монархо-фашистский заговор и отказался назвать имя автора этого письма, чего требовали власти, исходившие при этом из закона, изданного Метаксасом.

Газета «Ризоспастис» опубликовала письмо Захариадиса, в котором говорится: «Греческая юстиция привлекла меня к суду, как обвиняемого. Но перед греческим народом я выступаю, как обвинитель внутреннего режима Греции, доведшего ее до нынешнего положения. Существование в Греции военного союза является «секретом», неизвестным только греческому правосудию». Далее в заявлении Захариадиса приводятся факты, подтверждающие ранее опубликованное письмо.

Касаясь вопроса об имени автора письма, Захариадис подчеркивает, что дело не в том, кто его написал, а в том, что все написанное в нем является правдой. По его словам, раскрытие имени автора совершенно немыслимо не только с нравственной стороны, но и потому, что он наверняка будет убит членами военного суда.

Австрийская газета требует немедленного наказания нацистских преступников

ВЕНА. (ТАСС). Как сообщают из Граца, там несколько дней назад появился Антон Ринтелен—известный организатор путчей убийства Дольфуса.

Австрийский министр Эрнст Фишер пишет по этому поводу в «Нейес Эстеррейх», что Ринтелен, будучи одержим страстью к темным делам и авантюристическим интригам, участвовал всюду, где затевалось что-либо нечистое. Он был покровителем первых фашистских группировок в Австрии.

«Народ должен предъявить счет этому человеку, который принадлежит к злейшим вредителям Австрии,—пишет «Нейес Эстеррейх».—Для лиц, подобных Ринтелену, в новой Австрии нет места».

КОРОТКО

◆ Супруга президента г-жа Трумэн приняла пост почетного председателя комитета общества по сбору английской классической литературы для посылки в Советский Союз.

◆ В Милане приведен в исполнение смертный приговор, вынесенный чрезвычайным судом присяжных бывшему фашистскому министру внутренних дел Буффа-ени-Гуиди.

Контрабандная доставка германского оружия в Испанию

ЛОНДОН, 17 июля. (ТАСС). Корреспондент газеты «Ньюс кроникл», находящийся при штабе английской армии в Германии, сообщает, что испанская армия покупает германское оружие, которое орудующая в Германии, Франции и Бельгии специальная организация переправляет контрабандным путем через французскую границу. Испания платит большие деньги в иностранной валюте за германское стрелковое оружие, пулеметы и бронемашины.

Один английский офицер заявил корреспонденту, что большое количество танков переправлено таким образом в Испанию. Главными центрами контрабандистской организации являются Париж и Брюссель. Во Франции и Бельгии находятся многочисленные тайные германские склады оружия. «В западной Европе,—пишет корреспондент,—имеются буквально десятки тысяч неучтенных орудий, а трудности доставки тяжелого вооружения в Испанию не так велики, как это может казаться на первый взгляд».

Слухи о приюти Гитлера в Аргентину

НЬЮ-ЙОРК, 17 июля. (ТАСС). Корреспондент Чикагской газеты «Таймс» передает из Монтевидео (Уругвай), что, по сведениям из достоверных источников, Гитлер и Ева Браун высадились с немецкой подводной лодки, недавно прибывшей в Аргентину, и в настоящее время находятся в принадлежащем немцам поместье в Патагонии (Южная Аргентина).

Корреспондент агентства Юнайтед Пресс передает из Буэнос Айреса сообщение газеты «Ла критика» о том, что полиция в Патагонии уведомила правительство о высадке двух человек с подводной лодки на побережье Патагонии. Такие же сообщения появились и в других аргентинских газетах.

Канадская газета о маневрах Франко

ОТТАВА, 16 июля. (ТАСС). Канадская газета «Стар» (издаваемая в Торонто) опубликовала 16 июля редакционную статью, в которой, касаясь слухов о том, что Франко намерен изменить состав кабинета и снять фалангистских лидеров, расценивает это, как вводящий в заблуждение маневр, имеющий целью добиться включения фашистской Испании в семью демократических Об'единенных наций. В статье говорится, что подобные маневры не помешают Испании остаться пронацистской марионеткой, управляемой фашистской диктатурой.

Далее газета заявляет, что создание демократического режима в Испании является единственным удовлетворительным способом разрешить испанскую проблему с точки зрения союзников. Газета указывает, что в настоящий момент Испания представляет собой штаб нацистских эмигрантов. В течение последних нескольких месяцев правительство Франко предоставило права испанского гражданства 30 тыс. нацистских эмигрантов. В настоящее время под контролем немцев находятся многочисленные испанские предприятия химической, электрической, судостроительной и стальной промышленности, а также промышленности по производству синтетического горючего. В статье говорится, что свыше двух тысяч предприятий было в прошлом году зарегистрировано, как находящимися под контролем германского капитала, и директорами около двух тысяч других являются немцы.

Отв. редактор М. ПАВЛОВ.

Курская государственная филармония.
В помещении областного драматеатра им. А. С. Пушкина
ГАСТРОЛИ
воронежского театра музыкальной комедии
Премьера
ТАЛИСМАН
Начало в 8 час. вечера.

Кинотеатр им. Щепкина
Кащей бессмертный

Кинотеатр „Смена"
АКТРИСА

ТРЕБУЮТСЯ:

◆ Областной клинической больнице — сторожа, слесари и чернорабочие. Оплата сторожей от 250 до 300 руб. в месяц. Обращаться: гор. Курск, ул. Садовая, 40. 192

◆ Курскому облотделению „Росснабсбыт" на постоянную работу—главный бухгалтер. Оплата по соглашению. Обращаться: г. Курск, ул. Колхозная, 18. 134

◆ Банно - прачечному тресту—прачки на постоянную работу. Обращаться: г. Курск, ул. Дзержинского, 50, телефон 3-91. 178

◆ В июле месяце при облоно **организуются 3-месячные курсы** по подготовке воспитателей детсадов. Принимаются лица, имеющие среднее образование. Поступающие должны представить: заявление, автобиографию, копию документов об образовании. Курсанты обеспечиваются стипендией—80 руб., хлебной, столовой карточкой. Квартирой не обеспечиваются.
Облоно. 272

Ленинградский химико-технологический институт молочной промышленности
ОБ'ЯВЛЯЕТ ПРИЕМ СТУДЕНТОВ
НА ТЕХНОЛОГИЧЕСКИЙ ФАКУЛЬТЕТ.

Институт готовит инженеров-технологов для предприятий молочной промышленности (городских молочных, консервных и маслодельно-сыродельных заводов).

Продолжительность обучения 5 учебных лет.

Лица, окончившие средние школы с аттестатами отличников в течение 2 лет, включая и год окончания, принимаются в институт без приемных экзаменов. Поступающие с экзаменами подвергаются испытаниям по математике, физике, химии, русскому яз. и литературе, одному из иностранных языков (английскому, немецкому или французскому).

Приемные экзамены проводятся с 1 по 25 августа.

Заявления подавать на имя директора института с приложением: автобиографии, аттестата об окончании среднего учебного заведения (в подлиннике), справки о паспорте: серии и номер, кем и когда выдан, на основании каких документов (сам паспорт предъявляется лично), трех фотокарточек (снимки без головных уборов, размером 3х4 см.), справки об отношении к воинской обязанности (для военнообязанных).

Заявления и запросы направлять: Ленинград, Чернышевский пер., 9—Ленинградский химико-технологический институт молочной промышленности.

ДИРЕКЦИЯ.

165

ИЕ—82986. Типография газ. «Курская правда». Тир. 50.100 Зак. 3051

Пролетарии всех стран, соединяйтесь!

КУРСКАЯ ПРАВДА

ОРГАН КУРСКОГО ОБКОМА ВКП(б), ГОРКОМА ВКП(б) И ОБЛАСТНОГО СОВЕТА ДЕПУТАТОВ ТРУДЯЩИХСЯ

№ 143 (7042) | 20 июля 1945 г., пятница | Цена 20 коп.

ВЕЛИКОЕ ОБЩЕНАРОДНОЕ ДЕЛО

Публикуемое сегодня постановление Совнаркома РСФСР — документ исключительной важности. С новой силой утверждается в нем забота советской власти о бытовых и культурных нуждах трудящихся. Отчетливо видно из этого постановления, как широко, как по-государственному глубоко и дальновидно начинает решать страна проблемы мирного строительства тотчас же после победоносного окончания войны.

Строительство и восстановление жилищ, хозяйственных построек и культурно-бытовых зданий на селе в районах, подвергавшихся немецкой оккупации — дело очень злободневное. В нем кровно заинтересованы миллионы людей. Никогда в истории деревня наша не переживала еще такого страшного опустошения, как то, которому подвергли ее немцы в 1941 — 43 годах. Вот цифры по нашей области: оккупантами сожжено и разрушено 83 тысячи жилых домов, 23 тысячи построек колхозных животноводческих ферм, 2200 сельских школ, 318 больниц и амбулаторий.

Наши села начали восстанавливаться тотчас же, как пришла Красная Армия. На западе области еще шли бои, а уже по историческому постановлению партии и правительства от 21 августа 1943 года в селах и деревнях развернулась восстановительная страда. Масштабы строительных работ в нашей области в военное время великолепно подтверждают великую силу и жизненность колхозного строя. В труднейших условиях, с помощью государства, благодаря колхозной взаимопомощи сельское население восстановило и построило 60305 жилых домов, в которые вселилось около 300 тысяч жителей. Тысячи многосемейных солдаток, которые в условиях единоличной деревни век ковали бы в землянках, благодаря колхозному строю, с помощью советской власти обзавелись жильем.

В военные годы строительство шло с таким рассчетом, чтобы поскорее обеспечить жильем людей, оказавшихся без крова. Естественно, что строили без проектов, зачастую вовсе не вели планировки восстанавливаемых сел, не было и технического руководства сельскими стройками. Теперь, в мирное время и масштабы, и темпы, и сама организация, и качество строительства должны быть изменены. Расцветают наши колхозы—им нужны добротные хозяйственные постройки. Возросли культурные запросы сельских жителей—селу нужны клубы, избы-читальни, кино, родильные дома, бани. Да и потребности каждой колхозной семьи возросли—не в тесной халупе, а в просторном и светлом доме хочет жить наш колхозник. Все чаще говорят в деревне и о планировке, и об озеленении сел. Эти настроения очень хорошо выражены в письмах колхозников артели «Борьба» о строительстве общественных построек и колхозников Пашковского сельсовета, Стрелецкого района о восстановлении изб-читален. Напечатанные в «Курской правде», эти письма встретили живой отклик и деловую поддержку тысяч колхозников.

И вот постановление СНК РСФСР как раз и отвечает этим возросшим потребностям колхозной деревни и тем возможностям, которыми она располагает сейчас, после войны. Совнарком РСФСР вносит в сельское строительство организованность, плановость, намечает целую систему государственной помощи этому важному делу.

Совершенно четко определяется порядок жилищного строительства в деревне. Колхозный строй—основа всей жизни наших крестьян. Колхоз выступает и организатором строительства жилищ. В колхозах создаются постоянные строительные бригады. Строителям будут начисляться трудодни, а тот колхозник, которому строится дом, будет погашать свой долг колхозу трудоднями в течение нескольких лет. Для семей, особенно нуждающихся, общее собрание колхоза может разрешить постройку дома за счет колхоза. Намечается помощь и тем семьям, которые будут строить и восстанавливать дома своими силами.

С радостью воспримет деревня ту широкую государственную помощь, которая намечена Совнаркомом РСФСР. В республике и в областях создаются Управления, а в районах—отделы сельского и колхозного строительства. Районный отдел будет иметь в штате двух инженеров, четырех техников-строителей и техника по стройматериалам. Создается в области строительный трест для проведения стройки школ, больниц, клубов, детучреждений и жилых домов для специалистов села. Организуется об'единение «Роскоопстройторг» для торговли строительными материалами на селе. Налаживается подготовка строительных кадров, принимаются меры для восстановления предприятий стройматериалов на селе. По-государственному ставится и планировка сел. В помощь колхозам будут изданы типовые проекты зданий. Эти и другие меры, намеченные постановлением, показывают, что теперь дело сельского строительства ставится на прочную основу.

Серьезные и важные задачи встают в связи с этим постановлением перед областными, районными и сельскими организациями, перед всей общественностью села. Быстрее восстановить и отстроить наши села, добиться, чтобы каждое село обзавелось необходимыми общественными постройками и культурными учреждениями, чтобы оно покрылось зеленью, имело бы хорошие мосты и дороги — кровное дело всех колхозников. Партийные организации и местные советы должны взять в свои руки руководство строительством и тотчас же, по-деловому приняться за проведение мер, намеченных постановлением Правительства республики.

Чем скорее и лучше будет выполнено постановление Совнаркома РСФСР—тем скорее наши села залечат раны, нанесенные оккупантами, тем скорее деревня и внешним видом своим будет олицетворять ту радостную и зажиточную жизнь, к которой стремительно движется наша победившая Родина.

Председателю Государственного Комитета Обороны Генералиссимусу Советского Союза товарищу СТАЛИНУ

В связи с победоносным окончанием Отечественной войны мы, рабочие, инженеры, техники и служащие Кировского завода на Урале, считаем своим долгом отчитаться перед Вами, дорогой Иосиф Виссарионович, за наш труд в дни Отечественной войны.

С начала войны коллектив Кировского завода выдал продукции на 8,5 миллиарда рублей и отправил в армию:

танков и артсамоходов — 18000 штук,

танковых дизель-моторов мощностью в 25 мил. лощ. сил 48500 штук,

топливной аппаратуры для дизелей—85000 комплектов,

заготовок боеприпасов — 17,5 миллиона штук.

Выполняя Ваши личные указания о конструкциях тяжелых танков и артиллерийских самоходных установок, завод за годы войны создал 13 новых типов тяжелых танков и артсамоходов и 6 типов танковых дизель-моторов, обеспечив на всем протяжении войны постоянное превосходство наших танков над танками противника.

С гордостью вспоминаем, что мы своевременно выполнили Ваше задание об увеличении выпуска тяжелых танков «ИС», причем в то время на протяжении шести месяцев подряд среднемесячный прирост выпуска танков составлял 33,7 проц.

Мы возобновили прекращенное в начале войны производство тракторных запчастей, для нужд сельского хозяйства и армии, систематически увеличивая их выпуск по количеству и номенклатуре, выдали тракторных запчастей на сумму 125 миллионов рублей.

Благодаря внедрению новой техники и совершенствованию организации производства, завод снизил за годы войны себестоимость тяжелого танка на 53 проц. и сэкономил государству 2,5 миллиарда рублей. За все годы войны завод работал рентабельно и получил 300 миллионов рублей прибыли.

Но главным результатом нашей работы мы считаем то, что вместе с ростом завода выковались люди, обогащенные и закаленные опытом решения сложнейших производственных задач в трудных условиях военного времени. Около 50 проц. работающих пришли на завод во время Отечественной войны. Свыше 35 проц. работников составляет молодежь и около 40 проц. женщин. Представители 55 национальностей работают на заводе.

При этом, выработка людей завода сейчас более чем в три раза превышает уровень производительности, достигнутой в в довоенное время.

Наш коллектив всей своей работой во время войны подчинил решение стоящих впереди новых, еще более сложных задач по дальнейшему укреплению военной и экономической мощи нашей родины.

Эти задачи наш коллектив решит, потому что для каждого из нас нет большей радости в жизни, чем отдать все свои силы и знания на благо процветания и безопасности нашей родины для дела счастливой и свободной жизни нашего народа.

Дорогой Иосиф Виссарионович! Кировцы шлют Вам свой привет и желают доброго здоровья и многих лет жизни на благо нашей Родины.

По поручению рабочих, инженеров, техников и служащих Кировского завода на Урале: директор завода ЗАЛЬЦМАН, главный инженер завода МАХОНИН, парторг ЦК ВКП(б) КОЗИН, председатель завкома СИЛУЯНОВ, комсорг ЦК ВЛКСМ НЕПОМНЯЩИЙ.

КИРОВСКИЙ ЗАВОД НАРКОМАТА ТАНКОВОЙ ПРОМЫШЛЕННОСТИ

Директору завода тов. ЗАЛЬЦМАН, Главному инженеру тов. МАХОНИНУ Парторгу ЦК ВКП(б) тов. КОЗИНУ. Председателю завкома тов. СИЛУЯНОВУ. Комсоргу ЦК ВЛКСМ тов. НЕПОМНЯЩЕМУ.

Поздравляю Вас, рабочих, инженерно-технических работников и служащих с большой производственной победой—выпуском значительного количества тяжелых танков, артиллерийских самоходных установок, дизелей и топливной аппаратуры к ним и награждением в связи с этим завода орденом Кутузова I степени.

Созданные конструкторами и производственниками Вашего завода современные мощные боевые машины успешно громили врага на фронтах Отечественной войны.

Ваш самоотверженный труд и организация в короткие сроки массового выпуска новейшего мощного танкового вооружения оказали большую помощь нашей доблестной Красной Армии в разгроме гитлеровской Германии и победоносном окончании войны.

Желаю Вам новых успехов в деле дальнейшего совершенствования выпуска мощных танков и артиллерийских самоходных установок для Красной Армии.

И. СТАЛИН.

ЗАВОД № 112 НАРКОМАТА ТАНКОВОЙ ПРОМЫШЛЕННОСТИ

Директору завода т. РУБИНЧИКУ Главному инженеру т. КУЗЬМИНУ. Парторгу ЦК ВКП(б) т. СОМОВУ Председателю завкома тов. ПЛЕХАНОВУ. Комсоргу ЦК ВЛКСМ тов. БУКИНУ.

Поздравляю Вас, рабочих, работниц, инженерно-технических работников и служащих в связи с награждением завода орденом Отечественной войны I степени.

Ваш самоотверженный труд по организации массового выпуска танков и другой оборонной продукции помог нашей доблестной Красной Армии разгромить гитлеровскую Германию.

Желаю Вам дальнейших успехов в выпуске танков и другой продукции для еще большего укрепления обороны нашей страны и под'ема народного хозяйства.

И. СТАЛИН.

В Академии наук СССР

17 июля с. г. в Академии наук СССР состоялось общее собрание, посвященное обсуждению заявления президента Академии наук академика Владимира Леонтьевича Комарова с просьбой об освобождении его от должности президента ввиду болезни.

С докладом о заявлении В. Л. Комарова выступил вице-президент Академии наук СССР академик В. П. Волгин. Академик Волгин сообщил, что Владимир Леонтьевич Комаров обратился в президиум Академии наук с заявлением, в котором просит передать общему собранию его просьбу об освобождении от обязанностей президента Академии наук по состоянию здоровья.

Общее собрание Академии наук СССР, принимая во внимание состояние здоровья академика В. Л. Комарова, удовлетворило его просьбу об освобождении с поста президента Академии наук СССР. Общее собрание выразило В. Л. Комарову горячую признательность за его многолетнюю и плодотворную деятельность по руководству Академией наук.

Академик А. А. Байков предложил от имени группы академиков избрать президентом Академии наук СССР академика Сергея Ивановича Вавилова, директора физического института Академии Наук. Академик А. А. Байков охарактеризовал академика С. И. Вавилова, как крупнейшего ученого в области физической оптики, показавшего себя хорошим организатором, который уже много лет с успехом возглавляет физический институт имени П. Н. Лебедева.

Академик—секретарь Академии наук Н. Г. Бруевич доложил общему собранию, что на имя президиума Академии наук поступили постановления бюро всех отделений Академии наук, а также многих институтов и учреждений Академии, в которых академик С. И. Вавилов выдвигается на пост президента Академии наук СССР.

Академик В. Л. Комаров в своем письме на имя президиума Академии наук СССР также назвал академика Сергея Ивановича Вавилова, как желательного преемника на посту президента Академии наук СССР.

Общее собрание академиков единодушно избрало академика Сергея Ивановича Вавилова президентом Академии наук СССР.

В ВЦСПС

Индивидуальное жилищное строительство в 1945 году

Президиум ВЦСПС на своем заседании обсудил вопрос о выполнении программы индивидуального жилищного строительства в 1945 году.

Заведующая жилищно-бытовым отделом ВЦСПС тов. Куркина отметила, что государственные кредиты индивидуальным застройщикам составили в 1944 году 295 миллионов рублей, а в 1945 г.—331 миллион. На все кредиты трудящиеся построят не менее 25 тысяч одноквартирных и двухквартирных домов.

Особое внимание уделяется строительству жилищ для рабочих, инженерно-технических работников и служащих ведущих отраслей народного хозяйства.

Для рабочих и специалистов предприятий Народного Комиссариата по строительству возводится в нынешнем году 1000 домов. 630 домов строится для рабочих и специалистов Челябинской электроцентрали, заводов танковой промышленности, цветной металлургии, Народного Комиссариата путей сообщения.

Президиум ВЦСПС предложил профорганизациям проверить до 1 августа все заявления застройщиков и совместно с директорами предприятий их утвердить. Профорганизациям предложено добиваться отвода земельных участков в благоустроенных районах. На заводах, насчитывающих свыше 10 застройщиков, при завкомах организуются комиссии содействия жилищному строительству.

Заезжие дворы и чайные для хлебосдатчиков

Наркомат заготовок СССР и Центросоюз обязали свои местные организации подготовить на пунктах Заготзерно чайные и столовые потребительской кооперации для обслуживания хлебосдатчиков.

Делегация советских профсоюзов выехала в США

По приглашению Конгресса производственных профсоюзов США на-днях в США выехала делегация советских профсоюзов. В ее составе: В. В. Кузнецов (руководитель делегации), Н. А. Гарсенов, В. И. Гостев, М. Е. Жданов, К. Е. Орлова, А. П. Степанов, М. М. Фалин, И. Г. Челтаев и И. Д. Шестак.

ОТКРЫТ ЗНАМЕННЫЙ ЗАЛ В ЦЕНТРАЛЬНОМ МУЗЕЕ КРАСНОЙ АРМИИ

В Центральном музее Красной Армии открылся Знаменный зал. На постаменте, под стеклянным колпаком, выставлено знамя Победы, водруженное воинами Красной Армии над германским рейхстагом. Знамя Победы окружают боевые знамена доблестных гвардейских частей, прославившихся в Великой Отечественной войне.

В этом же зале можно видеть 200 германских знамен и личный штандарт Гитлера.

О строительстве домов колхозников, хозяйственных построек колхозов и культурно-бытовых зданий в районах РСФСР, подвергавшихся немецкой оккупации

Постановление Совета Народных Комиссаров РСФСР

В связи с победоносным завершением Великой Отечественной войны и вступлением в период мирного развития работа по возрождению разоренных сел, восстановлению разрушенных и постройке новых жилых домов колхозников, хозяйственных построек колхозов и культурно-бытовых зданий на селе приобретает важнейшее государственное значение.

В областях, краях и автономных республиках РСФСР, полностью или частично подвергавшихся немецкой оккупации, колхозникам, колхозам и государственным организациям немецко-фашистскими захватчиками нанесен огромный ущерб беспримерным в истории уничтожением и разрушением сел, жилых домов, производственных построек, культурно-бытовых и административных зданий.

В указанных районах полностью уничтожено, сожжено и разрушено около 1 миллиона жилых домов и 850000 хозяйственных построек колхозников, более 150000 построек животноводческих ферм колхозов, 130000 зернохранилищ, 4200 мельниц и много других хозяйственно - производственных построек колхозов, уничтожено и разрушено 22700 сельских школ, 7250 больниц и амбулаторий, 2250 детских яслей и много других культурно-бытовых зданий.

Только в одной Смоленской области полностью сожжено около 2000 сел, уничтожено и разрушено 130000 домов колхозников. В Московской области дотла сожжено 640 сел, разрушено и уничтожено 42075 домов колхозников, в Орловской области—100600, в Калужской области—88800, в Брянской—83600, в Курской — 83000 домов.

После изгнания Красной Армией немецко-фашистских захватчиков в указанных районах проведена большая работа по восстановлению колхозов, совхозов, МТС, посевных площадей и поголовья скота, а также по строительству новых и восстановлению разрушенных жилых домов колхозников и производственных построек колхозов.

Особенно широко развернулась работа по восстановлению разрушенных и строительству новых жилых домов в связи с постановлением Совнаркома СССР и ЦК ВКП(б) от 21 августа 1943 года «О неотложных мерах по восстановлению хозяйства в районах, освобожденных от немецкой оккупации», во исполнение которого в тяжелых условиях войны восстановлено и вновь построено 536000 жилых домов, из них в Курской области 60305 домов, в Орловской—52321, в Воронежской — 38429, в Калининской — 39322, в Сталинградской—9099, в Ростовской — 32252, в Краснодарском крае—22679 домов.

Во вновь построенные и восстановленные жилые дома вселено из землянок и развалин 2349100 человек.

За этот период государство оказало большую денежную помощь пострадавшему населению, выдав на строительство жилых домов в 1943 г. 57,8 миллиона рублей кредита, в 1944 году—147,2 миллиона рублей и за 5 месяцев 1945 года—50,2 миллиона рублей, а всего выдано 255,2 миллиона рублей.

Большая работа по строительству домов колхозников проведена в Московской области, где этой работой руководило созданное при облисполкоме Управление по восстановлению хозяйства в районах, подвергавшихся оккупации. Из 42075 разрушенных и уничтоженных домов восстановлено и вновь построено 29190 домов, из них новых 22000.

Строительство индивидуальных жилых домов колхозников в Московской области проводится силами колхозных строительных бригад с оплатой трудодней за счет колхозников, которым строятся дома. На строительство домов колхозников вывезено свыше 900 тыс. кубометров леса транспортом колхозов. Предприятия местной промышленности и промкооперации изготовляют для строительства домов колхозников оконные рамы, двери, гвозди и строительный инструмент. Организованной архитектурно-планировочной мастерской разработаны типовые проекты жилых домов, схемы планировки сел и хозяйственных дворов колхозов. Большая помощь в строительстве домов колхозников оказывается со стороны московских городских организаций.

Также большая работа по строительству и восстановлению домов колхозников была проведена в Калининской, Орловской, Курской и других областях. Однако в этих областях и особенно в Новгородской, Брянской, Великолукской, Псковской, Смоленской и других, позже освобожденных от оккупации, имеется еще большое количество колхозов, в которых колхозники до настоящего времени проживают в землянках.

В связи с неотложной задачей быстрейшего размещения людей, оставшихся без крова в районах, освобожденных от немецкой оккупации, в большинстве случаев строились временные небольшие дома, под жилье приспосабливались сохранившиеся хозяйственные постройки, которые в ближайшие годы неизбежно придется переделывать, а также взамен их строить новые, так как значительная часть вновь построенных жилых домов по размерам и благоустройству не удовлетворяет возросшие потребности колхозной семьи.

В связи с огромными масштабами работы по ликвидации ущерба, нанесенного немецко-фашистскими захватчиками колхозникам, колхозам и государственным организациям, необходимо значительно улучшить организацию строительства, качество возводимых построек и ускорить темпы проведения работ по строительству, при чем в первую очередь должна быть оказана помощь в строительстве благоустроенных жилых домов колхозникам, проживающим в землянках, а также передовикам сельского хозяйства, семьям воинов Красной Армии, инвалидам Отечественной войны, вдовам и сиротам фронтовиков.

Недостаточные еще темпы восстановительных работ и низкое качество возводимых построек в сельской местности об'ясняются тем, что строительство жилых домов колхозников производится без достаточной помощи со стороны колхозов и местных советских организаций. До настоящего времени во многих областях не организована помощь колхозникам со стороны колхозов в выделении рабочей силы для постройки домов, транспорта для подвоза строительных материалов и не организована помощь колхозникам в обеспечении их местными строительными материалами и изделиями для строительства со стороны потребительской и промысловой кооперации, а также местной промышленности.

Жилые дома колхозников и хозяйственные постройки колхозов часто строятся без проектов, без соблюдения противопожарных и санитарных требований и надлежащего технического контроля. Восстановление разрушенных сел и строительство новых зданий производятся без необходимой планировки, архитектурного оформления, благоустройства, зеленых насаждений и без учета дальнейшего развития сельских населенных пунктов.

В целях улучшения работы по строительству и капитальному ремонту жилых домов колхозников, хозяйственных построек колхозов и культурно-бытовых зданий на селе, упорядочения планировки и благоустройства сельских населенных пунктов и организации материально-технического снабжения сельского и колхозного строительства в районах РСФСР, подвергавшихся оккупации, Совет Народных Комиссаров РСФСР постановляет:

I.
О ПОРЯДКЕ ВОССТАНОВЛЕНИЯ И СТРОИТЕЛЬСТВА ДОМОВ ДЛЯ КОЛХОЗНИКОВ

1. Обязать Ленинградский, Псковский, Новгородский, Великолукский, Калининский, Смоленский, Московский, Тульский, Калужский, Брянский, Орловский, Курский, Воронежский, Ростовский, Крымский, Сталинградский, Астраханский, Грозненский облисполкомы, Ставропольский, Краснодарский крайисполкомы и Совнаркомы Северо-Осетинской и Кабардинской автономных республик организовать широкое развертывание работ по восстановлению и строительству жилых домов колхозников, помочь колхозникам в строительстве и восстановлении жилых домов с тем, чтобы в ближайшее время в районах, подвергавшихся немецкой оккупации, все колхозники и, в первую очередь, колхозники, проживающие в настоящее время в землянках и других временно приспособленных помещениях, обзавелись благоустроенными жилыми домами.

2. Рекомендовать колхозам строительство и капитальный ремонт жилых домов колхозников производить силами и средствами колхозов за счет колхозников, которым предоставляются новые или капитально ремонтируются имеющиеся дома.

В случае, когда колхозная семья имеет возможность строить или капитально ремонтировать дом собственными силами, правление колхоза и советские организации должны оказывать ей необходимую помощь местными строительными материалами, изделиями и транспортом. Колхозная семья, которая производит строительство жилого дома своими силами, обязана соблюдать правила планировки и застройки, установленные для данного населенного пункта, при этом строительство должно производиться не в ущерб участию в общественном производстве колхоза.

3. Установить следующий порядок ведения строительства и капитального ремонта домов для колхозников:

а) для строительства и капитального ремонта жилых домов колхозников и хозяйственно-производственных построек колхозов колхоз выделяет постоянную строительную бригаду в составе плотников, каменщиков, столяров, кровельщиков, печников и постоянных подсобных рабочих. На должности бригадиров строительных бригад правление колхоза назначает опытных колхозников, по возможности, из числа имеющих соответствующую строительную квалификацию, работавших в промышленности и на стройках.

Размер бригады устанавливается правлением колхоза в зависимости от производственных возможностей и об'ема предстоящего строительства в составе, примерно, 10—15 человек.

Работы по заготовке и производству строительных материалов: леса, песка, глины, камня, кирпича, черепицы, самана, перевозке строительных материалов и другие подсобные работы для строительства и капитального ремонта домов колхозников производятся в сроки, устанавливаемые правлением колхоза, дополнительно выделяемыми для этой цели колхозниками.

В небольших колхозах, насчитывающих до 20 дворов, допустить организацию 1 межколхозной строительной бригады на 2—3 колхоза или на все колхозы, об'единяемые одним сельским советом, с оплатой труда членам строительных бригад за счет колхозов, в которых производится работа;

б) за все работы по строительству и капитальному ремонту колхозникам, принимающим в них участие по нарядам правлений колхозов, начисляются трудодни, в соответствии с нормами выработки и расценками, установленными в колхозе. Трудодни, начисляемые за работы по строительству и капитальному ремонту домов колхозников, оплачиваются колхозом наравне с трудоднями, выработанными в колхозном производстве, и учитываются по каждому колхозному дому отдельно.

Правления колхозов могут сдавать строительным бригадам работы по строительству и капитальному ремонту жилых домов колхозников аккордно.

Окончательный расчет по трудоднях с членами строительных бригад производится после выполнения работ по пред'явлению акта о приемке дома колхозником, для которого строился или капитально ремонтировался дом;

в) общее собрание колхозников устанавливает количество жилых домов, которые будут построены в текущем году, и персональный список колхозников, которым будут строиться эти дома, с указанием типов и размеров домов по желанию колхозников.

Общее собрание колхозников устанавливает стоимость строительства домов в трудоднях, а также срок окончания строительства дома для каждого колхозника;

г) количество затрачиваемых колхозом трудодней на все строительство и капитальный ремонт жилых домов колхозников не должно превышать 15 проц. от общего числа трудодней, начисляемых за год в колхозе;

д) срок и порядок оплаты за строительство и капитальный ремонт жилых домов устанавливает общее собрание колхозников, в зависимости от количества трудоспособных в семье колхозника, которому строится дом.

Размер ежегодного погашения трудоднями должен составлять 25—30 проц. общей выработки трудодней семьей колхозника за год.

При желании колхозника оплата за строительство и капитальный ремонт дома может быть произведена в течение одного года. Удержание трудодней за выстроенный дом производится со всех членов семьи, пропорционально выработанным ими трудоднями за год.

Денежные затраты колхоза по постройке дома колхозника погашаются колхозником, получившим дом в том же году за счет кредитов, получаемых колхозником и его заработка;

е) в целях оказания помощи нуждающимся семьям воинов Красной Армии, вдовам и сиротам фронтовиков, а также семьям с большим составом нетрудоспособных, строительство жилых домов для этих семейств может производиться по решению общего собрания колхозников за счет колхоза полностью или частично.

Для этой цели общее собрание колхозников устанавливает фонд трудодней в размере 3—4 проц. от общего числа начисляемых за год трудодней в колхозе.

II.
О ПЛАНИРОВАНИИ ЖИЛИЩНОГО, ХОЗЯЙСТВЕННОГО И КУЛЬТУРНО-БЫТОВОГО СТРОИТЕЛЬСТВА

4. Установить, что планы сельского и колхозного строительства и капитального ремонта ежегодно утверждаются:

а) по районам — исполкомами районных Советов депутатов трудящихся на основе предложений сельсоветов и правлений колхозов;

б) по областям, краям и автономным республикам соответственно облисполкомами, крайисполкомами и Совнаркомами автономных республик.

5. Обязать облисполкомы, крайисполкомы, Совнаркомы автономных республик, райисполкомы, сельсоветы и правления колхозов областей, краев и автономных республик, поименованных в пункте 1 настоящего постановления:

а) разработать на 1945 год и утвердить в месячный срок по каждому колхозу, сельскому населенному пункту и району об'ем и сроки производства работ по восстановлению разрушенных, строительству новых и капитальному ремонту имеющихся домов колхозников, хозяйственно - производственных построек колхозов, культурно-бытовых и административных зданий на селе;

б) в планах восстановления и строительства сельских населенных пунктов предусматривать работы по их благоустройству, озеленению, устройству ограждений, заборов, в'ездных ворот, профилированию и мощению дорог, а также водоснабжению;

в) в колхозах, имеющих полевые угодья, удаленные от населенных пунктов, предусматривать строительство на бригадных полевых станах колхозных жилых домов для временного проживания в них колхозников, а также животноводческих построек, навесов для сельскохозяйственных машин и помещений для хранения зерна;

г) в планах строительства и капитального ремонта жилых домов предусматривать и отдельно учитывать работы по строительству и ремонту жилых домов, производимых собственными силами самих колхозников.

6. Обязать Статистическое Управление РСФСР установить ежемесячную отчетность по выполнению планов сельского и колхозного строительства, производству и заготовке строительных материалов, для чего разработать необходимые формы и изготовить бланки отчетности.

III.
О ПОРЯДКЕ ПЛАНИРОВКИ И ЗАСТРОЙКИ СЕЛЬСКИХ НАСЕЛЕННЫХ ПУНКТОВ

7. Рекомендовать колхозам и колхозникам строительство жилых домов и хозяйственно-производственных построек производить по типовым проектам, разработанным местными управлениями и отделами по делам архитектуры и утвержденным облисполкомами, крайисполкомами и Совнаркомами автономных республик.

Типовые проекты жилых домов колхозников должны отражать возросшие культурно - бытовые потребности и запросы колхозной семьи, современные санитарно-гигиенические нормы и требования, а также учитывать климатические и другие условия.

Архитектурное оформление жилых домов должно производиться в соответствии с желанием самих колхозников, избегая застройки сел однообразными по своему виду домами.

8. В целях обеспечения правильной планировки и застройки установить следующий порядок составления и утверждения проектов планировки сельских населенных пунктов:

а) проекты планировки и застройки сел составляются и рассматриваются сельскими советами с участием колхозного актива и сельской интеллигенции по типовым схемам планировки с учетом конкретных местных особенностей каждого села и представляются на утверждение райисполкомам с заключениями райземотделов о целесообразности представленных проектов в отношении использования земельной территории колхозов, возможности дальнейшего развития всех отраслей колхозного производства и правильности размещения жилых и производственных построек;

б) проекты планировки и застройки районных центров сельского типа и сельских населенных пунктов, в которых размещаются МТС, МТМ, производственные предприятия областного, республиканского и союзного значения, после рассмотрения их исполкомами райсоветов, согласовываются с заинтересованными ведомствами и организациями и с заключением управлений и отделов по делам архитектуры при облисполкомах, крайисполкомах и Совнаркомах автономных республик утверждаются облисполкомами, крайисполкомами, Совнаркомами автономных республик;

(Продолжение см. на 3-й стр.)

О строительстве домов колхозников, хозяйственных построек колхозов и культурно-бытовых зданий в районах РСФСР, подвергавшихся немецкой оккупации

(Продолжение)

Постановление Совета Народных Комиссаров РСФСР

в) в проектах планировки сел должно быть предусмотрено благоустройство: водоснабжение, озеленение улиц, устройство профилированных и мощеных дорог, пешеходных и проездных мостов, устройство ограждений, физкультурных площадок, оформление центральных площадей сел и благоустройство мест братских могил с установлением мемориальных памятников;

г) восстановление полностью разрушенных населенных пунктов, как правило, производится на тех местах, где они находились, с учетом исправлений прежних недостатков и неудобств планировки. В случаях, когда с санитарно-гигиенической, организационно-хозяйственной стороны или по другим причинам старое месторасположение сел нецелесообразно, строительство может быть вынесено на новые места по разрешению Совнаркома РСФСР;

д) проекты застройки отдельных усадеб колхозников составляются по типовым схемам и в соответствии с принятым проектом планировки села утверждаются исполкомами сельских советов;

е) строительство хозяйственно-производственных построек колхозов производится по типовым проектам.

Проекты застройки хозяйственно-производственных дворов колхозов, составленные с участием правлений колхозов, с заключением райземотделов и районных государственных пожарных инспекций в части размещения производственных построек и с учетом дальнейшего развития колхозного производства, представляются на утверждение исполкомов районных Советов депутатов трудящихся;

ж) строительство больниц, детских учреждений, клубов, школ и других культурно-бытовых зданий в сельских населенных пунктах производится по типовым проектам с учетом конкретных местных условий.

Проекты, сметы и планы строительства этих об'ектов рассматриваются и утверждаются райисполкомами в установленном порядке;

з) проекты застройки сельских населенных пунктов, имеющих особое народнохозяйственное и культурно-историческое значение, составляются и утверждаются Управлением по делам архитектуры при Совнаркоме РСФСР.

9. Установить, что в случае несогласия колхозника с утвержденным для него исполкомом сельского Совета проектом застройки усадьбы, окончательное решение принимается исполкомом райсовета.

В случае несогласия колхоза с утвержденным для него исполкомом райсовета проектом планировки села, хозяйственного двора и производственных построек окончательное решение с заключением облземотдела принимается облисполкомом, крайисполкомом и Совнаркомом автономной республики.

10. Обязать Управление по делам архитектуры при Совнаркоме РСФСР и его местные органы в двухмесячный срок разработать типовые проекты жилых домов колхозников и типовые схемы планировки сел и усадеб колхозников, для различных районов, с учетом применения местных строительных материалов.

11. Для руководства разработкой типовых проектов и схем планировки и застройки сельских населенных пунктов организовать в Управлении по делам архитектуры при Совнаркоме РСФСР отдел планировки и застройки сельских населенных пунктов, при местных управлениях и отделах по делам архитектуры установить должность инспектора по планировке и застройке сельских населенных пунктов.

12. Разрешить Управлению по делам архитектуры при Совнаркоме РСФСР для типового проектирования сельских населенных пунктов, жилых домов, хозяйственно-производственных построек колхозов, культурно-бытовых и административных зданий на селе организовать государственный институт по проектированию сельских населенных пунктов «Гипросельстрой».

IV.
О РУКОВОДСТВЕ СЕЛЬСКИМ И КОЛХОЗНЫМ СТРОИТЕЛЬСТВОМ

13. Для руководства работами по сельскому и колхозному строительству в районах РСФСР, подвергавшихся оккупации, организовать при Совнаркоме РСФСР Главное Управление по делам сельского и колхозного строительства; при облисполкомах, крайисполкомах, Совнаркомах автономных республик, поименованных в п. 1 настоящего постановления, — Управления по делам сельского и колхозного строительства и при исполкомах районных Советов депутатов трудящихся в районах, подвергавшихся оккупации, — Отделы сельского и колхозного строительства.

14. Возложить на Главное Управление по делам сельского и колхозного строительства при Совнаркоме РСФСР:

а) составление и внесение на утверждение Совнаркома РСФСР сводных планов сельского и колхозного строительства, планов материально-технического обеспечения и оказания технической помощи в проведении указанного строительства;

б) разработку мероприятий по организации строительства культурно-бытовых и административных зданий на селе, осуществляемого наркоматами и ведомствами по своим планам и лимитам капиталовложений;

в) руководство работами по проектированию, планировке и застройке сельских населенных пунктов и хозяйственных центров колхозов;

г) разработку и представление на утверждение Совнаркома РСФСР мероприятий по внедрению новых строительных материалов и конструкций;

д) организацию и проведение опытно-показательного строительства в районах, подвергавшихся оккупации, с учетом их природных и экономических особенностей;

е) организацию материально-технического обеспечения сельского и колхозного строительства;

ж) разработку нормативов и инструкций по планировке и застройке населенных пунктов;

з) разработку и издание примерных норм выработки и расценок оплаты труда для сельского и колхозного строительства;

и) организацию подготовки кадров средней и массовой квалификации для сельского и колхозного строительства.

15. Установить, что Управления по делам сельского и колхозного строительства при исполкомах областных, краевых Советов депутатов трудящихся и Совнаркомах автономных республик:

а) составляют и вносят на утверждение исполкомов областных, краевых Советов и Совнаркомов автономных республик в соответствии с планами, утвержденными Совнаркомом РСФСР, планы сельского и колхозного строительства в областях, краях и автономных республиках и планы его материально-технического обеспечения;

б) разрабатывают мероприятия по организации сельского и колхозного строительства;

в) оказывают техническую помощь в проведении строительства;

г) руководят работами по планировке и застройке сельских населенных пунктов.

16. Установить, что отделы сельского и колхозного строительства исполкомов районных Советов:

а) составляют совместно с другими отделами исполкомов районных Советов план сельского и колхозного строительства по району, его материально-технического обеспечения и финансирования и с заключением райплана представляют на утверждение исполкома районного Совета;

б) составляют конкретные проекты планировки и застройки сельских населенных пунктов, хозяйственных дворов и производственных построек колхозов, административных и культурно-бытовых зданий на селе;

в) руководят и осуществляют технический надзор за проведением строительства в сельских населенных пунктах жилых производственных и культурно-бытовых построек в соответствии с утвержденными исполкомами райсоветов проектами планировки и застройки;

г) осуществляют через строительные конторы строительство административных и культурно-бытовых об'ектов на селе по списку, утвержденному исполкомом районного Совета;

д) снабжают колхозы типовыми проектами производственных построек, а колхозников — типовыми проектами жилых домов и застройки усадеб;

е) руководят кирпично-черепичными заводами и другими предприятиями колхозов, вырабатывающими местные строительные материалы.

17. Создать при Управлениях по делам сельского и колхозного строительства при исполкомах областных, краевых Советов депутатов трудящихся и Совнаркомах автономных республик проектные бюро (на хозяйственном расчете) с выездными бригадами.

На проектные бюро возложить:

а) составление проектов планировки районных центров сельского типа;

б) составление проектов планировки сельских населенных пунктов, в которых размещаются МТС, МТМ и другие предприятия областного, республиканского и союзного значения;

в) составление на основе типовых проектов через свои выездные бригады конкретных проектов планировки и застройки других сельских населенных пунктов;

г) производить по заказам районных и областных организаций применительно к местным условиям привязку типовых проектов, административных, школьных, больничных и культурно-бытовых зданий.

18. Утвердить Положение и штаты Главного Управления по делам сельского и колхозного строительства при Совнаркоме РСФСР, штаты Управлений при облисполкомах, крайисполкомах и Совнаркомах автономных республик и Отделов сельского и колхозного строительства при исполкомах районных Советов депутатов трудящихся.

19. В целях усиления контроля за качеством строительства и капитального ремонта жилых домов колхозников, хозяйственно-производственных построек колхозов установить, что законченные постройки принимаются районными отделами сельского и колхозного строительства по актам, утверждаемым райисполкомами.

20. Для проведения строительства школ, больниц, клубов, изб-читален, детских учреждений, бань, а также жилых домов для учителей, врачей, агрономов и других специалистов организовать строительные тресты со строительными участками при управлениях по делам сельского и колхозного строительства в областях, краях и автономных республиках.

21. Разрешить облисполкомам, крайисполкомам и Совнаркомам автономных республик, поименованных в п. 1 настоящего постановления, организовать в районах с большим об'емом сельского строительства — районные строительные конторы.

22. Обязать Наркомфин РСФСР предусмотреть в бюджете на III и IV кварталы 1945 года наделение необходимыми оборотными средствами областных, краевых и республиканских (автономных республик) строительных трестов, указанных в пункте 20 настоящего постановления.

23. Установить на 1945 год план подготовки десятников, бригадиров и квалифицированных рабочих по сельскому и колхозному строительству из числа колхозников и рабочих строительных организаций в количестве 20.000 человек, в том числе десятников-строителей — 800, бригадиров — 4500, плотников—6500, печников—3500, кровельщиков—1500, каменьщиков—3200. (По Курской области — десятников-строителей — 50, бригадиров—280, плотников—400, печников—200, кровельщиков—90, каменьщиков—200).

24. Обязать облисполкомы, крайисполкомы и Совнаркомы автономных республик оказать необходимую помощь управлениям по делам сельского и колхозного строительства в подборе преподавателей и организации обучения кадров для сельского и колхозного строительства.

25. Разрешить облисполкомам, крайисполкомам и Совнаркомам автономных республик передать имеющихся техников-строителей районных земельных отделов в отделы сельского и колхозного строительства при райисполкомах, а также привлекать для работы по планировке сельских населенных пунктов землеустроителей райземотделов.

26. Обязать Наркомзем РСФСР по согласованию с Главным Управлением по делам сельского и колхозного строительства при Совнаркоме РСФСР направить техников-строителей, выпускаемых в 1945 году, для использования на работе во вновь организуемых управлениях и отделах сельского и колхозного строительства, в том числе:

из Пензенского строительного техникума . . . . . — 66 чел.

из Рязанского сельскохозяйственного техникума . — 23 чел.

27. Установить план приема учащихся на 1945 год в техникумы Наркомзема РСФСР по специальности колхозного строительства в количестве 180 человек, в том числе:

в Пензенский строительный техникум . . . . . — 120 чел.

в Рязанский сельскохозяйственный техникум . . . — 60 чел.

28. Обязать Главное Управление по делам сельского и колхозного строительства при Совнаркоме РСФСР в месячный срок представить Совнаркому РСФСР предложение об организации строительных техникумов и одногодичных школ по подготовке специалистов по сельскому и колхозному строительству.

V.
ОБ ОРГАНИЗАЦИИ ПО СНАБЖЕНИЮ СТРОИТЕЛЬНЫМИ МАТЕРИАЛАМИ СЕЛЬСКОГО И КОЛХОЗНОГО СТРОИТЕЛЬСТВА

29. Для обеспечения сельского и колхозного строительства в районах РСФСР, подвергавшихся оккупации, строительными материалами и деталями, скобяными изделиями и другими материалами, необходимыми для сельского и колхозного строительства, обязать Центросоюз (т. Сидорова) организовать об'единение «Роскоопстройторг» по заготовке, продаже и снабжению строительными материалами и деталями с об'единениями при областных, краевых и республиканских потребсоюзах и конторами при райпотребсоюзах.

Возложить на «Роскоопстройторг» заготовку строительных материалов и деталей, скобяных изделий и других материалов, необходимых для сельского и колхозного строительства, а также продажу этих материалов колхозам и колхозникам.

30. Обязать Центросоюз (т. Сидорова) в 1945 году организовать в районах, подвергавшихся оккупации, магазины-склады по торговле строительными материалами для колхозов и колхозников.

31. Утвердить штатное расписание «Роскоопстройторга» при Центросоюзе, а также областных и краевых об'единений и об'единений автономных республик, оптовых баз и районных контор.

32. Обязать облисполкомы, крайисполкомы и Совнаркомы автономных республик, поименованных в пункте 1 настоящего постановления:

а) в месячный срок укомплектовать руководящими кадрами управления и районные отделы по делам сельского и колхозного строительства, а также областные, краевые и республиканские об'единения и районные конторы «Коопстройторг»;

б) в месячный срок предоставить по заявкам управлений по делам сельского и колхозного строительства и «Коопстройторгов» необходимые помещения для управлений по делам сельского и колхозного строительства, областных (краевых, республиканских) «Коопстройторгов» и их оптовых баз.

33. Обязать Наркомторг РСФСР:

а) принять на централизованное снабжение продовольственными и промышленными товарами через закрытую сеть Наркомторга работников Главного Управления по делам сельского и колхозного строительства при Совнаркоме РСФСР, Управлений и отделов сельского и колхозного строительства при облисполкомах, крайисполкомах, Совнаркомах автономных республик и райисполкомах, их строительных трестов и районных строительных контор «Роскоопстройторга» и его об'единений, контор и оптовых баз на местах;

б) снабжать с августа 1945 года руководящих инженерно-технических работников Главного Управления по делам сельского и колхозного строительства при Совнаркоме РСФСР, управлений и отделов сельского и колхозного строительства на местах, их стройтрестов и районных строительных контор «Роскоопстройторга», его областных об'единений, оптовых баз и районных контор продовольственными и промышленными товарами по нормам особого списка, а хлебом—по нормам рабочих и выделять с августа 1945 года для указанных работников дополнительные виды питания наравне с работниками наркоматов и работниками отделов облисполкомов.

Руководящих работников районных отделов сельского и колхозного строительства, строительных контор, «Райкоопстройторгов» снабжать дополнительными видами питания в соответствии с приказом Наркомторга Союза ССР и Центросоюза от 9 февраля 1943 года № 6485.

VI
О МАТЕРИАЛЬНО-ТЕХНИЧЕСКОМ ОБЕСПЕЧЕНИИ СЕЛЬСКОГО и КОЛХОЗНОГО СТРОИТЕЛЬСТВА

34. Установить, что строительство жилых домов колхозников, культурно-бытовых и административных зданий на селе производится, как правило, из местных строительных материалов.

Строительство культурно-бытовых и административных зданий сельских Советов, правлений колхозов, клубов, школ, больниц и детских домов производить преимущественно из кирпича и других огнестойких строительных материалов.

Рекомендовать при восстановлении разрушенных и строительстве новых жилых домов колхозников и хозяйственно-производственных помещений колхозов применять преимущественно такие виды кровельных материалов, как черепица и кровельная щепа.

35. Обязать облисполкомы, крайисполкомы и Совнаркомы автономных республик, поименованные в пункте 1 настоящего постановления, разработать и утвердить по каждому району план восстановления законсервированных и организации новых предприятий местной промышленности, промкооперации и кооперации инвалидов по производству местных строительных материалов, с учетом имеющихся сырьевых ресурсов.

(Окончание см. на 4-й стр.).

О строительстве домов колхозников, хозяйственных построек колхозов и культурно-бытовых зданий в районах РСФСР, подвергавшихся немецкой оккупации

(Окончание)

Предусмотреть также восстановление законсервированных и организацию новых колхозных и межколхозных подсобных предприятий по производству кирпича, черепицы, извести, распиловке леса, разработке каменных и песчаных карьеров и других предприятий по производству местных строительных материалов как для обеспечения собственных нужд, так и для продажи другим колхозам.

План производства колхозами местных строительных материалов устанавливать с согласия колхозов, по решению общих собраний колхозников не в ущерб сельскохозяйственному производству.

36. Обязать указанные облисполкомы и крайисполкомы и Совнаркомы автономных республик для обеспечения сельского и колхозного строительства лесом:

а) выделить районам целевым назначением необходимые для колхозов лесосеки из лесосечного фонда, установленного для областей, краев и автономных республик на 1945 г.;

б) организовать разработку и вывозку леса силами колхозов с тем, чтобы заготовить и вывезти 40 проц. леса до октября 1945 г. и 60 проц. в IV квартале 1945 года;

в) в месячный срок заключить договоры с основными лесосплавляющими организациями на сплав вывезенной к сплаву древесины для нужд сельского и колхозного строительства и обеспечить этот сплав рабочей силой и гужевым транспортом.

37. Предложить исполкомам Сталинградской, Астраханской, Ростовской, Крымской и Грозненской областей, Краснодарского и Ставропольского краев заключить договоры с Наркомлесом СССР, по которым исполкомы обеспечивают выделение Наркомлесу СССР рабочей силы для разработки и сплава леса, а Наркомлес СССР обязуется поставить определенное количество лесоматериалов для сельского и колхозного строительства.

38. Главлесоохране и другим лесофондодержателям обеспечить своевременный отвод в натуре лесосек, выделенных для нужд сельского и колхозного строительства.

Технический инструктаж и контроль за правильной разработкой леса колхозами возложить на лесхозы Главлесоохраны и леспромхозы Наркомлеса и других лесофондодержателей.

39. Обязать Наркомместпром РСФСР (т. Смиряева), Управление промкооперации при Совнаркоме РСФСР (т. Кравчук), Всекоопинсоюз (т. Провоторова) и Наркомгражданстрой РСФСР (т. Иванова) ежеквартально, начиная с III квартала 1945 года, выделять Центросоюзу («Роскоопстройторгу») для сельского и колхозного строительства:

Наименование	Единица измерения	Всего	В том числе с поставкой от			
			Наркоместпрома	Управления промкооперации	Всекоопинсоюза	Наркомгражданстроя
Гвоздей проволоч.	тонн	600	500	100	—	—
Скобяных изделий .	млн. р.	4,0	1,0	2,0	1,0	—
Шурупов	тонн	50	—	35	15	—
Топоров	тыс. шт.	15	15	—	—	—
Печного литья . .	тонн	200	100	100	—	—
Лесорам	штук	15	—	—	—	15
Инструмента деревообрабатывающего	тыс. р.	250	50	200	—	—
Белил	тонн	50	50	—	—	—

40. Освободить Наркомместпром РСФСР, Управление промкооперации при Совнаркоме РСФСР, Всекоопинсоюз и Наркомгражданстрой РСФСР от поставок промышленной продукции, перечисленной в п. 39 настоящего постановления, по планам распределения, утверждаемым Правительством.

41. Обязать Наркомместпром РСФСР, Управление промкооперации при Совнаркоме РСФСР, Всекоопинсоюз, а также облисполкомы, крайисполкомы и Совнаркомы автономных республик, поименованные в пункте первом настоящего постановления:

а) организовать массовое изготовление за счет отходов металлообрабатывающей промышленности и поставлять потребительской кооперации: скобяные изделия, печное литье, рубленые гвозди и инструмент на предприятиях местной, союзной и республиканской промышленности, в артелях промкооперации и кооперации инвалидов, которые в настоящее время не изготовляют указанные изделия;

б) организовать в III квартале 1945 г. изготовление по чертежам Наркомстройматериалов РСФСР оборудования по производству кирпича, черепицы, а также глиномялок с конными приводами.

42. Выделить в III и IV кварталах 1945 года равными частями:

а) Центросоюзу («Роскоопстройторгу»)—100 грузовых автомашин для перевозки строительных материалов и деталей;

б) Главному Управлению по делам сельского и колхозного строительства при Совнаркоме РСФСР—200 грузовых автомашин для стройтрестов и безлесным областям—100 грузовых автомашин для проведения лесозаготовок.

43. Обязать Наркомлес РСФСР, Наркомместпром РСФСР, Управление промкооперации при Совнаркоме РСФСР, Всекоопинсоюз, облисполкомы, крайисполкомы и Совнаркомы автономных республик в районах, подвергавшихся оккупации, организовать на деревообрабатывающих предприятиях, райпромкомбинатах, леспромартелях, леспромхозах, лесхозах и пристанционных лесных складах, в порядке утилизации отходов и из сырья колхозов производство стройдеталей и черновых заготовок для нужд сельского и колхозного строительства.

Облисполкомам, крайисполкомам и Совнаркомам автономных республик в месячный срок установить для указанных предприятий планы производства дверных полотен, оконных переплетов и других строительных деталей, а также по распиловке леса колхозам на давальческих началах.

* * *

Совнарком РСФСР обращает внимание облисполкомов, крайисполкомов, Совнаркомов автономных республик, райисполкомов, сельсоветов и правлений колхозов на огромное хозяйственно-политическое значение дела восстановления разрушенных, строительства новых и капитального ремонта имеющихся жилых домов колхозников, хозяйственно-производственных построек колхозов и благоустройство сельских населенных пунктов и обязывает местные советские организации районов, подвергавшихся оккупации, принять все меры к наиболее успешному осуществлению указанного строительства и оказанию необходимой помощи строительным организациям, колхозам и колхозникам в проведении строительства силами и средствами колхозов.

Председатель Совета Народных Комиссаров РСФСР
А. КОСЫГИН.

Управляющий Делами Совета Народных Комиссаров РСФСР
А. БОЛДЫРЕВ.

Москва, 8 июля 1945 г.

XXV сессия Курского Городского Совета депутатов трудящихся

ПОЧЕМУ КУРСК ОТСТАЕТ В СОРЕВНОВАНИИ

В марте текущего года на об'единенном заседании бюро горкома партии и исполкома горсовета были приняты и утверждены условия участия Курска в социалистическом соревновании городов РСФСР по благоустройству. Итогам этого соревнования за II квартал была посвящена закончившаяся на-днях 25 сессия городского совета депутатов трудящихся. С докладом об этих итогах и очередных задачах по дальнейшему благоустройству города выступил заместитель председателя горсовета тов. Задков.

Если обратиться к цифрам доклада, то из 30 видов работ, входящих в условия соревнования, город выполнил свои обязательства только по 19. Это—окраска фасадов домов, ремонт и строительство заборов, ремонт дорог и тротуаров, расчистка кюветов и осушительных канав силами предприятий и уличных комитетов, засыпка рвов и окопов, посадка деревьев и кустарников, текущий ремонт жилого фонда и т. д. Только перечень этих «видов», исключая текущий ремонт жилого фонда и дорог, говорит о том, что выполненные условия соревнования охватывают собой НЕ ГЛАВНЫЕ, а второстепенные участки работы по благоустройству города.

В самом деле. За первое полугодие ни одно коммунальное предприятие — электростанция, водоканалтрест, трампарк, трест саночистки и банно-прачечный комбинат не выполнили своих планов.

Сорван план первого полугодия и по жилищному строительству. Сборка полученных городом 15-ти стандартных домов не начиналась. Из 6 многоэтажных домов, восстановление которых по февральскому постановлению Совнаркома СССР должно начаться в текущем году, восстанавливается только два. Плохо и с капитальным ремонтом жилого фонда. Оставляет желать много лучшего санитарное состояние города. Заметно хуже прошлогоднего работают добровольческо - строительные бригады.

Исполком горсовета в мае и июне ослабил руководство социалистическим соревнованием по благоустройству города и плохо использовал добровольцев-строителей.

Все это привело к тому, что Курск в республиканском соревновании городов занимает одно из последних мест.

Доклад вызвал довольно оживленный обмен мнениями. Ряд серьезных вопросов поднял в своем выступлении инженер тов. Эфченко — секретарь постоянной комиссии горсовета по коммунальному хозяйству. Говоря о состоянии строительства, тов. Эфченко резонно упрекнул строителей в том, что на многих об'ектах процветают дедовские методы стройки, игнорируются простейшие виды механизации.

— В окрестностях Курска,— заявил тов. Эфченко, — много материалов, которые можно использовать, как заменители остродефицитных стройматериалов, но у нас нет лаборатории, где бы можно было вести необходимые опытные работы. В городе угрожающе растет число оврагов, с которыми не ведется никакой борьбы. Затягиваются работы по планировке города и в частности по планировке Ленинской и Дзержинской улиц. Давно назрел вопрос об организации парка культуры и отдыха. Об этом было немало разговоров, но дальше дело не двигается.

Очень странно прозвучало выступление управляющего водоканалтрестом тов. Шадуя. Он заявил, что воды в городе достаточно, что ею трест может удовлетворить все нужды предприятий и населения, но... беда в том, что многие домовые вводы и колонки неисправны. А кто же, как не водоканалтрест должен ремонтировать водопроводную сеть? Водоканалтрест исключительно медлительно приводит в порядок свое большое хозяйство.

Совершенно несерьезным было выступление и председателя Ленинского райсовета тов. Шубина. Он пытался доказать, что райсовет вообще выше всякой критики и что благоустройство района находится в блестящем состоянии. С упрямством, достойным лучшего применения, он сыпал цифрами, которые должны были подтвердить «прекрасную» работу райсовета, хотя по благоустройству Ленинский район занимает в городе самое последнее место.

Серьезный счет райжилуправлениям и горстройремконторе пред'явили в своих выступлениях тов. Ахун—председатель плановой комиссии горсовета и тов. Раздольская — председатель фабзавкома швейной фабрики № 1. Коммунальный фонд, а он насчитывает свыше 1100 домов, запущен, ремонтируется плохо. Райжилуправления не имеют постоянных ремонтных бригад. Все это привело к тому, что коммунальный фонд из года в год разрушается.

О серьезном отставании города по выполнению основных условий соревнования говорил в своем выступлении заведующий отделом местных стройматериалов обкома ВКП(б) тов. Капырин.

— Партия и правительство оказывают городу огромную помощь, но эта помощь используется плохо. За полугодие из средств, отпущенных на восстановление жилого фонда, освоено 28,5 проц., по капитальному ремонту—23 процента. Горсовет, райсоветы, горжилуправление не беспокоятся о выполнении планов благоустройства. Большинство добровольческо-строительных бригад не закреплено за определенными об'ектами. В городе ощущается довольно серьезный жилищный кризис. В то же время около 12 тысяч квадратных метров жилого фонда занято различными учреждениями и конторами. В частности, пенькотрест собственное здание не восстанавливает. Надо решительно потребовать от всех организаций, чтобы они занялись восстановлением своих домов и чтобы занимаемый ими жилой фонд использовался по прямому назначению.

Несколько непонятную позицию заняли на сессии тов. Ершов—начальник Курскстроя и тов. Кашкин—начальник горстройремконторы. Работа этих организаций подверглась серьезной и вполне справедливой критике участников сессии, но ни тот, ни другой даже не соизволили выступить.

На сессии выступила председатель горсовета тов. Масленникова. В своем выступлении она обратила внимание сессии на плохую работу коммунальных предприятий, Курскстроя и горстройремконторы.

На сессии также выступили председатели уличных комитетов улиц Ворошиловской и Первомайской тт. Чистякова и Котельникова, директор трампарка тов. Лурье, зав. облкоммунхозом тов. Умнов.

Сессия приняла по докладу тов. Задкова развернутое решение.

ТАЛАНТЛИВАЯ ДЕТВОРА

(На областном смотре творчества воспитанников детских домов).

Около 400 воспитанников детских домов нашей области приняли участие в этом смотре. Мы видели как они пляшут, танцуют, поют, видели их физкультурные упражнения и невольно радовались за них. Родина не только заменила им отчий дом, но и вернула счастливое детство. А если хоть немного приоткрыть завесу над прожитым каждым из них, то увидишь, сколько нечеловеческого горя испито ими в суровые дни войны!

Вот Саша Арестов со своей племянницей Мотей Коротких. Сейчас они воспитываются в Уразовском детском доме. Саше 14 лет, Моте—только 5. Но они уже сидели за колючей проволокой фашистского лагеря, с утра до ночи Саша работал на помещика. Над ними издевались немцы. Их били. Теперь все это осталось позади, как страшное, но уже никогда не повторимое прошлое. Неиссякаемая сила жизни вернула им улыбку.

А сколько в каждом из этих детей заключено дарований, способностей! И эти прекрасные свойства вновь развернулись под живительными лучами матери-родины.

...На сцене стоит воспитанница Борисовского детского дома Надя Терская. Ей 8 лет. Она поет песню «Таня». Это рассказ о героической жизни и смерти Зои Космодемьянской. У Нади не по-детски сильный голос и хороший музыкальный слух. Зал, словно зачарованный, слушает ее... Хорошо она исполнила танец «Вальс на волнах» и в паре с Нюрой Кизеловой «Гопак».

Или вот Нина Сергиенко, совсем еще маленькая девочка из Коробкинского детского дома. Она читает сказку «О пяти сынах—молодых соколах». Удивляешься, как искусно эта девочка передает народный сказ.

Чувствуется природная одаренность Леши Корякина и Зины Мелаховой из Новооскольского детского дома: они исполняли танцы «Чардаш» и «Кабардинка». Катя Щеглова из этого же детского дома исполняла лирическую песенку «Шинель», которая также вызвала одобрение у юных зрителей. Заслуживает высокой оценки и танец «Полька» в исполнении самой маленькой воспитанницы Белгородского детского дома Лиды Парфеновой.

Но не только отдельные воспитанники детских домов показали свою одаренность.

Смотр открылся хором Шуклинского специального детского дома. Хор исполнил несколько песен и первой—«Фронтовую песню о Сталине». Эту песню мы вправе назвать самой лучшей из всех, какие мы слушали на смотре.

Тепло было встречено выступление воспитанников Волоконовского специального детского дома.

Горнальский специальный детский дом издавна славился своим хором. На смотре он исполнил песни: «Спасибо Сталину», «Все за родину», «Поиграй гармошка», «Украинцы» и «Песню 8-й Гвардейской».

Хорошие успехи в танцах показали воспитанники Рыльского детского дома. Дети свободно держат себя на сцене, и их четкости исполнения могут позавидовать даже хорошие коллективы самодеятельности взрослых.

Большое место на смотре заняли и выступления воспитанников польского детского дома из Нового Оскола. Особенно удачны у них массовые национальные танцы: «Краковяк», «Мазурка», «Голубой вальс», «Танец роз». Последние два танца уже близки к балетному искусству, и дети с ними справились.

К смотру была открыта выставка изделий воспитанников (кружева, трикотаж, вышивка, мебель и т. д.). Выставка показала, что во многих детских домах области хорошо поставлено трудовое воспитание.

Жюри смотра присудило четырем детским домам: Коробкинскому, Волоконовскому, Шуклинскому и Горнальскому—первые премии за лучшие результаты по трудовому, физическому и художественному воспитанию. Каждый из этих детских домов получил барельеф Ленина и Сталина, диапроектор, гармонь и набор красок.

Вторые премии присуждены Новооскольским специальному и общему детским домам, Белгородскому, Уразовскому, Рыльскому и Польскому. Кроме этого, ценными подарками награждены наиболее одаренные воспитанники детских домов.

Областной отдел народного образования также наградил ценными подарками руководителей художественной самодеятельности 15 детских домов.

П. КАШМЕНСКИЙ.

XII сессия Курского областного совета депутатов трудящихся

17—19 июля состоялась XII сессия областного совета депутатов трудящихся. Сессия обсудила следующие вопросы:

Об итогах весеннего сева, подготовке и уборке урожая в колхозах и совхозах области и заготовках сельскохозяйственных продуктов. Доклад председателя исполкома облсовета т. ВОЛЧКОВА.

Об исполнении бюджета области за 1944 год и утверждении бюджета на 1945 г. Доклад зам. председателя исполкома облсовета тов. ПОТАШНИК. Содоклад председателя бюджетной комиссии облсовета тов. МАРЧЕНКО.

О жилищном, хозяйственном и культурно-бытовом строительстве в колхозах и сельских населенных пунктах области. Доклад председателя облплана тов. ГАЛКИНА.

Оргвопросы.

По первому вопросу повестки дня выступили тт. ТАРАКАНОВ (председатель исполкома Солнцевского райсовета), САВГИРОВ (управляющий облконторой Сортсемовощь), ПЕХТЕРЕВ (председатель исполкома Скороднянского райсовета), АКИМОВ (уполнаркомзага по Курской области), ЖИЛКОВ (председатель исполкома Касторенского райсовета), БЕЛЬЧЕНКО (председатель исполкома Б.-Солдатского райсовета), депутат СЕРЕНКО (начальник управления местной промышленности), КУЗНЕЦОВ (председатель исполкома Борисовского райсовета), КОСОРУКИХ (директор треста живсовхозов), ЕФИМЕНКО (председатель исполкома Прохоровского райсовета), ПОПОВ (председатель исполкома Медвенского райсовета), МАНДРИК (зам. председателя исполкома облсовета), ПРОХОРОВ (председатель исполкома Ново-Оскольского райсовета), депутат ТАРАСОВ (секретарь обкома ВКП(б), ИСАЕВ (председатель исполкома Шебекинского райсовета), ЖУКОВ (нач. торгового управления облпотребсоюза), ПОСОХОВ (председатель исполкома Льговского райсовета), ШУНЬКИН (председатель исполкома Поныровского райсовета), депутат КОНОВАЛОВ (областной прокурор), депутат ГОРШЕЛЕВ (начальник обземотдела), КУРНОСЕНКОВ (управляющий областной конторой Заготзерно).

По второму вопросу повестки дня выступили тт. АРСЕНТЬЕВ (председатель исполкома Белгородского горсовета), ВЕРШИНИН (начальник управления легкой промышленности), депутат МАСЛЕННИКОВА (председатель исполкома Курского горсовета), ЛИПАТОВ (зав. Валуйским райфинотделом), КУТНОВА (зав. отделом гособеспечения исполкома облсовета), ГОРБУНОВ (председатель исполкома Грайворонского райсовета), ИВАНОВ (зав. отделом культурно-просветительной работы облсовета), ЧЕРНОЯРОВ (управляющий областным отделением Росснабсбыта), ОЛИМПИЕВ (зав. облздравотделом), КОНОПЛЯНКО (зав. Ясеновским райфинотделом), МАКСИМЕНКО (зав. облоно), УМНОВ (зав. облкоммунхозом), ГРИШИН (старший контролер контрольно-ревизионного управления Наркомфина по Курской области), МЕРЕНКОВ (зам. председателя исполкома облсовета), ЧИЛАП (управляющий областной конторой коммунального банка), ГРОМЦЕВ (начальник управления промышленности стройматериалов), КРАСАВИН (зав. облфинотделом).

По третьему вопросу повестки дня выступили тт. ПРОХОРОВ (председатель исполкома Сажновского райсовета), КОПТЕВ (председатель исполкома Советского райсовета), КОРНЕЕВ (начальник областного отдела по делам архитектуры), КЛИМОВ (председатель исполкома Ленинского (сельского) райсовета), ПЕРЕСЫПКИН (председатель исполкома Кореневского райсовета), НИТКИН (начальник областного управления лесоохраны и лесонасаждений), ВОРОБЬЕВ (председатель исполкома Черемисиновского райсовета), ВЕРХОВЦОВ (председатель исполкома Ракитянского райсовета), ЖУКОВ (нач. торгового управления облпотребсоюза), ГОЛЕНЯЕВ (председатель исполкома Воловского райсовета), КИРЬЯКОВ (председатель исполкома Томаровского райсовета). По этому вопросу выступил также присутствовавший на сессии председатель Госплана РСФСР тов. ДЕГТЯРЬ.

По всем этим вопросам приняты развернутые решения.

В оргвопросах, в соответствии с постановлением Совнаркома РСФСР «О строительстве домов колхозников, хозяйственных построек колхозов и культурно-бытовых зданий в районах РСФСР, подвергавшихся немецкой оккупации», сессия приняла решение об организации при исполкоме облсовета Управления по делам сельского и колхозного строительства, и утвердила начальником этого управления депутата ЗАХАРОВА Б. Ф.

СВОДКА

о вспашке паров, прорывке сахсвеклы, сенокошении и силосовании на 15 июля

(в процентах к плану)

	Вспахано паров	Прорвано сахсвеклы	Скошено естеств. сенокосов	Залож. силоса
Крупецкой	100	100	24	22
Рыльский	96	100	40	49
Дмитриевский	90	99	34	10
Льговский	87	96	35	6
Глушковский	86	98	36	0
Хомутовский	84	—	18	3
Конышевский	78	100	33	0
Извекский	77	97	65	7
Волоконовский	77	85	40	25
Иванинский	76	79	55	38
Ясеновский	75	—	62	30
Черянский	74	97	80	21
Михайловский	74	—	25	0
Ленинский	73	92	49	45
Стрелецкий	70	—	55	35
Ракитянский	70	90	53	3
Прохоровский	69	97	98	4
Уразовский	69	75	45	17
Б.-Двор ский	69	—	86	62
Золотухинский	69	—	44	79
Поныровский	69	—	23	7
Ст. Оскольский	69	100	51	17
Кореневский	68	85	25	8
Миконовский	68	93	21	1
Вал йский	66	100	42	26
Суд ж ский	65	97	44	0
Кр вц вский	64	92	47	19
Б.-Троицкий	64	100	61	17
Фатеж ский	63	—	28	18
В. Любажский	62	—	52	16
Белов ский	62	95	33	10
Белгородский	61	100	79	4
Черемисиновск.	61	88	87	38
Горшеч нский	61	99	93	30
Кр.-Яружский	61	88	48	2
Б.-Солдатский	60	83	29	41
Скороднянский	60	—	50	13
Тербунский	60	—	138	26
Бесе инский	58	100	75	17
Обоянский	58	97	69	6
Томаровский	54	99	40	4
Б.-Поляне ий	54	—	128	41
В.-Михай овский	53	—	43	65
Воловский	51	—	133	29
Касторенский	51	98	140	7
Яст ебовский	50	—	66	85
Корочанский	50	—	23	5
Н.-Оскольский	48	74	21	2
Октябрьский	47	100	198	115
Медве ск й	47	81	164	16
Тимск й	47	—	47	64
Беленихи ский	47	98	0	1
Шебекинский	47	97	29	4
Борисовский	46	100	60	1
Ш гровский	46	87	77	26
Сажновский	44	100	23	23
Мантуровский	44	—	64	2
Солнцев кий	43	75	47	32
Свободинский	43	—	67	7
Грайворонский	42	77	31	2
Советский	40	100	135	60
Пристенский	39	66	25	22
Итого по области	63	92	49	21

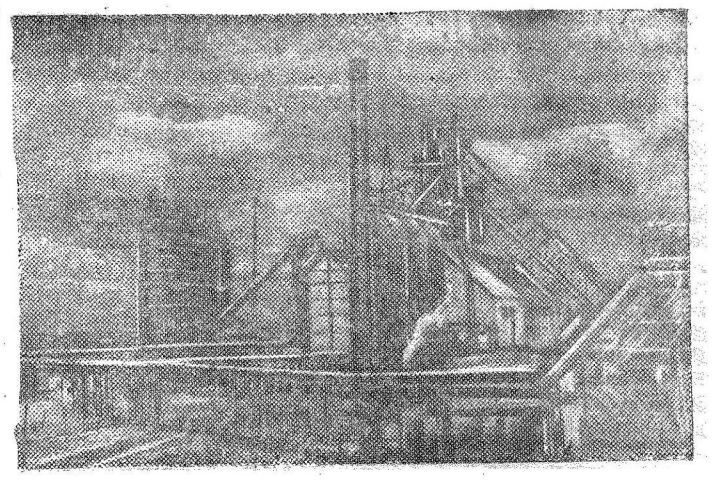

Доменный цех Челябинского металлургического завода, построенного в дни Отечественной войны.

Фото В. Чернышевой.

Государственная проверка готовности к уборке

ПРОХОРОВЦЫ ВСТРЕЧАЮТ КОСОВИЦУ ВО-ВСЕОРУЖИИ

ПРОХОРОВКА, 19 июля. (По телефону). Закончилось районное совещание председателей колхозов, бригадиров и звеньевых, обсуждавшее постановление СНК СССР и ЦК ВКП(б) об уборке урожая и заготовках с.-х. продуктов. На совещании был разработан план проведения государственной проверки готовности к уборке. Будут проверяться все звенья, бригады и колхозы. Для оказания помощи колхозам послан партийный, советский и комсомольский актив, работники земельного отдела и МТС.

Проведена проверка в колхозах им. Ленина, «Путь крестьянина», им. Фрунзе, Журавского сельсовета. Все три колхоза готовы к уборке: отремонтированы жатки и и инвентарь, подготовлено необходимое количество кос и серпов, подготовлены повозки и бестарки для перевозки хлеба. Правления колхозов составили бригадные и общеколхозные планы уборки. В них предусмотрено место на уборке каждого звена и каждого колхозника. Все колхозники ознакомлены с этими планами. Колхозы рассчитывают убрать весь хлеб в 20 календарных дней.

Основная тяжесть на уборке в колхозе «Путь Ленина», Прелестенского сельсовета, падает на ручной труд. Как показала проверка, колхоз тщательно подготовил косы и серпы. Во всех звеньях подобраны опытные косари, они обучают на сенокосе тех женщин, которые будут косить хлеб впервые. Каждое звено будет скирдовать хлеб отдельно.

Проверка идет и в других колхозах. Район полностью подготовил все жатки. Закончен ремонт повозок. Отремонтированы все конные молотилки.

Обе МТС — Береговская и Прохоровская закончили ремонт комбайнов, молотилок и комплектование агрегатов. Район, как сообщает секретарь райкома тов. Чеботарев, в основном завершил подготовительные работы к уборке. Принимаются меры к устранению недостатков, вскрываемых при проверке.

Победители!

Подведены итоги соревнования трактористов Беленихинской МТС. Первенство в соревновании заняли комсомольские отряды тт. Черникова и Поварова. Отряд Черникова выработал на каждый 15-сильный трактор в мягкой пахоте по 200 га, а отряд Поварова 210 га. Лучших показателей достигли трактористы комсомольцы С. Титов и И. Анпилогов.

КРЫЛОВ,
секретарь парторганизации МТС.

Рассчеты на „авось"

САЖНОЕ, 19 июля. (По телефону). В колхозах Шопинского, Терновского, В.-Ольшанского и других сельсоветов государственная проверка готовности к уборке проведена. По-разному встречают уборку колхозы.

В В.-Ольшанском сельсовете 3 колхоза: им. Сталина, «3-й Интернационал», «Серп и молот». Колхоз им. Сталина готов выехать в поле хоть сейчас. Там отремонтированы жатки и закреплены косари, подготовлены косы, грабли. Начата заготовка перевясел. В исправности бестарки. Собрано достаточное количество мешков. Руководители колхоза предусмотрели все необходимое, чтобы вести уборочные работы звеньями и сдельно. Другая картина в соседнем колхозе «3-й Интернационал». Здесь, как оказалось при проверке, на 50 косарей имеется 20 кос. Нет бестарок, нет мешков. Не расставлены силы в бригадах и звеньях.

Такое же положение в ряде других колхозов. Только в 18 колхозах из 48 составлены рабочие планы уборки. Хотя район и закончил ремонт жаток и конных молотилок, но он и на половину не обеспечен тарой. Это пока считается «мелочью». Но не трудно понять, как эта «мелочь» отразится во время перевозок хлеба. Колхозы, как и в прошлом году, недооценивают подготовку крытых токов и зерносушилок. Только две артели начали строить тока. В районных организациях много говорят об этом, но ничего не делают, рассчитывая на «авось». Такая беспечность может дорого обойтись колхозам, ибо сажновцам нет никаких оснований рассчитывать, что дожди будут обходить их район.

Простои вагонов — государственное преступление

Реализация урожая всегда связана с большими перевозками. В этот период страна пред'являет к железнодорожному транспорту особенно высокие требования. Но не все зависит от железнодорожников. Как показал опыт, успех перевозок всегда решает дружная, слаженная работа железнодорожников и клиентов — организаций, грузы которых мы перевозим.

Но такой согласованной работы транспортников и клиентуры до сих пор еще нет. Часто железная дорога не в состоянии удовлетворять требования на подачу вагонов, так как десятки и сотни вагонов стоят сутками в ожидании погрузки или выгрузки.

Приведем несколько очень характерных примеров. Курский сахаротрест в прошлом году погрузил на станциях Льговского отделения 2056 вагонов, которые в общей сложности простояли сверх нормы почти 17 тысяч часов. На каждый вагон приходилось в среднем 8,2 часа простоя. Попробуйте-ка это время простоя переложить на оборот вагона—получится страшная цифра. Окажется, что эта солидная хозяйственная организация, грубо выражаясь, украла у государства свыше 700 вагонов, да еще уплатила штраф за простои вагонов более 35 тысяч рублей.

За тот же период Заготзерно при погрузке 403 вагонов, допустило простой их сверх нормы около 6 тысяч часов—по 14,4 часа на каждый вагон в среднем.

Только по Льговскому отделению по вине сахаротреста и Заготзерно за 6 месяцев было недогружено 943 вагона.

Какие же доводы клиенты выдвигают в оправдание простоев? Нет, дескать, рабочей силы, нет технических приспособлений. Можно ли согласиться с этими доводами? Утверждаем, что нет. Почему отделение Заготзерно ст. Комаричи сумело в 4 квартале погрузить 97 вагонов с простоем сверх нормы всего 1,5 часа, а Дмитриевское отделение того же Заготзерно (директор т. Алдушин) за тот же период погрузило 68 вагонов с простоем по 10,9 часа в среднем на каждый вагон? Конышевское отделение Заготзерно (директор т. Балышев) погрузило за это же время 138 вагонов с простоем вагона сверх нормы по 17,1 часа в среднем. Но всех перещеголял заведующий Желобовским свеклопунктом т. Курашев. Он погрузил 57 вагонов свеклы и каждый вагон простоял сверх нормы 47 часов.

Почему же это так происходит? Совершенно очевидно, что длительность простоя вагонов находится в прямой зависимости от распорядительности и поворотливости руководителей пунктов, баз и складов. Если руководители трестов и об'единений относили бы суммы штрафа за простой не за счет государства, а за счет непосредственных виновников, это бы кое-кого отучило от дурной привычки держать вагоны под погрузкой целыми сутками.

Большая доля вины за простои вагонов под грузовыми операциями падает также на районные организации. Дмитриевский и Конышевский райкомы партии и райисполкомы совершенно не интересуются вопросами транспорта. На станциях этих районов не практикуется ночная погрузка и выгрузка, хотя организовать это вовсе не трудно. Клиенты, как правило, не заключают договоров на рабочую силу по погрузке и выгрузке вагонов.

Вызывает простои также неправильное планирование погрузки. Однажды Заготзерно был составлен план на погрузку трех маршрутов зерна по 40 вагонов каждый на станциях Дмитриев, Конышевка и Колонтаевка. Фронт погрузки на этих станциях был не более 1—3 вагонов. Естественно, что в таких условиях погрузить 40 вагонов, тем более при недостатке рабочей силы, без простоев невозможно. Спрашивается, почему бы не запланировать эту же погрузку ступенчатым маршрутом, т. е. на 3—4 смежных станциях. И сами погрузочные работы шли бы куда быстрее, и простоев бы не было.

Близятся перевозки хлеба нового урожая. И работники транспорта, и клиенты, и районные организации должны позаботиться о том, чтобы не допустить лишних простоев вагонов. Надо ввести в практику совместные совещания работников станций и клиентов, нужно, чтобы такие организации как Заготзерно, сахаротрест и общественность районов помогала станциям восстановить необходимый инвентарь — вагонные весы, клетки для наращивания бортов платформ, фонари, необходимые для ночной погрузки.

Каждый факт простоя вагонов должен считаться для клиента чрезвычайным происшествием. Виновник этого простоя должен нести материальную ответственность. Вагоны не должны простаивать. Верное средство достигнуть этого — слаженная работа транспортников и клиентов.

Инженер-капитан движения
П. ВЕТРОВ,
заместитель начальника Льговского отделения движения.

Праздник в Грюнвальде

ВАРШАВА. (ТАСС). 15 июля польский народ отмечал 535 годовщину Грюнвальдской битвы об'единенных сил славян против немецких крестоносцев. На историческом поле, в центре которого недавно воздвигнут обелиск, собралось несколько тысяч человек, с'ехавшихся с разных концов Польши. Среди прибывших на торжество президент Крайовой Рады Народовой Б. Берут, премьер-министр Э. Осубка-Моравский, главнокомандующий польского войска маршал Роля-Жимерский, польские министры, генералы и офицеры Красной Армии и польского войска, а также представители польских политических партий, молодежных и общественных оранизаций. На празднестве присутствовали посол СССР в Польше Лебедев, заместитель начальника военной миссии СССР в Польше генерал-лейтенант Красильников, заместитель председателя Совнаркома Украинской ССР Микола Бажан, украинский поэт Максим Рыльский, от Всеславянского комитета генерал-лейтенант Гундоров и представители Литвы, Белоруссии и Чехословацкой республики.

После богослужения члены делегации Мазурского округа, в который входит ныне Грюнвальд, взяли по горсти земли, чтобы впоследствии высыпать ее на холм Костюшки в Кракове.

Затем состоялась торжественная закладка памятника, который будет воздвигнут на Грюнвальдском поле, как символ дружбы славян и их победы над немецкими захватчиками.

Б. Берут огласил решение Крайовой Рады Народовой наградить орденом «Крест Грюнвальда» маршалов, генералов и офицеров Красной Армии и польского войска. Среди них Маршалы Советского Союза Г. К. Жуков, К. К. Рокоссовский, И. С. Конев и Главнокомандующий польским войском маршал М. Роля-Жимерский.

Орденом «Крест Грюнвальда» награждены также премьер-министр Польши Осубка-Моравский, а также главы правительств дружественных государств Польши, сыгравших большую роль в организации победы над немцами — председатель Совнаркома Украинской ССР Н. С. Хрущев, председатель Совнаркома Белорусской ССР П. К. Пономаренко, председатель Совнаркома Литовской ССР М. А. Гедвилас.

После вручения орденов Б. Берут обратился к собравшимся с речью, в которой заявил:

«Мы собрались здесь не только для того, чтобы почтить память наших праотцев и отдать долг замечательной традиции, но также затем, чтобы выразить свое чувство радости свободного и независимого народа.

Здесь, на полях Грюнвальда развевались знамена побед над гитлеризмом. Это знамена героической Красной Армии — наследницы древних воинских традиций. Польское войско, участвовавшее совместно в походе с Красной Армией, связано с ней совместным опытом минувших битв.

Если мы хотим быть свободными и служить делу своего народа,—сказал далее Берут,—то первой главнейшей заповедью должна быть для нас дружба, являющаяся главной основой единения всех славянских народов».

С речами выступили также маршал Роля-Жимерский, и от имени Всеславянского Комитета генерал-лейтенант Гундоров.

Торжество закончилось большим парадом воинских соединений польского войска, в котором приняли участие организации польской молодежи, делегации различных городов Польши, политические и общественные организации.

Награждение генералов Антонова и Булганина польскими орденами

ВАРШАВА. (ТАСС). Решением Крайовой Рады Народовой генерал армии Н. А. Булганин награжден орденом «Полония Реститута» и генерал армии А. И. Антонов—крестом «Виртути Militari» первого класса.

Перед выборами в народное собрание в Болгарии

СОФИЯ. (ТАСС). Национальный комитет Отечественного фронта отправил всем комитетам отечественного фронта директиву, в которой даются подробные указания о подготовке и проведении выборов в Народное собрание (парламент).

В связи с выборами национальный комитет Отечественного фронта предлагает провести широкую раз'яснительную работу, мобилизовать весь народ на выполнение производственных задач и мероприятий правительства. Проведение этой работы возлагается на избирательные комитеты, которые должны быть организованы во всех населенных пунктах из представителей местного комитета Отечественного фронта, партий, профсоюзов и других массовых организаций. Подготовка и проведение выборов в армии возлагается на специальные избирательные комиссии, которые создаются во всех подразделениях. Национальный комитет Отечественного фронта предложил раз'яснить населению избирательную платформу Отечественного фронта.

ВОЙНА НА ТИХОМ ОКЕАНЕ

ЛОНДОН. (ТАСС). Агентство Рейтер передало сообщение штаба об'единенного командования вооруженными силами союзников, в юго-западной части Тихого Океана, в котором говорится, что 15 июля самолеты 5 и 7 авиационных соединений, базирующихся на остров Окинава, совершили налеты на города, аэродромы и скопления судов в портах южной Японии.

ВАШИНГТОН. (ТАСС). В коммюнике штаба командования тихоокеанским флотом США говорится, что американский флот совершил третий огневой налет на собственно Японию. Английский линкор «Король Георг V» и другие корабли английского тихоокеанского флота вместе с американскими военными кораблями принимали участие в интенсивном обстреле района Хитатси (остров Хонсю).

К сообщениям о бегстве Гитлера в Аргентину

НЬЮ-ЙОРК. (ТАСС). Как передает агентство Юнайтед пресс, министр иностранных дел Аргентины Амегино заявил, что его правительство уведомлено о возможности высадки Гитлера в Аргентине и произведет расследование.

ЛОНДОН. (ТАСС). Агентство Рейтер передает сообщение аргентинской газеты «Эль Трибуно» о том, что у аргентинского побережья были захвачены еще две подводные лодки.

По заявлению газеты эти лодки эскортировались самолетами аргентинской морской авиации.

ВАШИНГТОН. (ТАСС). Отвечая на вопрос представителей печати, представитель государственного департамента США заявил, что государственный департамент дал посольству США в Буэнос-Айресе указание расследовать сообщение чикагской газеты «Таймс» о том, что Гитлер и Ева Браун недавно прибыли в Аргентину на подводной лодке и живут в принадлежащем немцам поместье в Патагонии.

Корреспонденты напомнили, что Аргентина дала союзным правительствам заверения, что она откажется предоставить убежище военным преступникам стран оси.

Решение Трумэна о высылке из США враждебных лиц

ВАШИНГТОН. (ТАСС). Белый Дом опубликовал постановление президента Трумэна, уполномачивающее министра юстиции высылать из США любых граждан вражеских государств, которые поддерживали эти страны в течение войны и придерживались их принципов правления.

В течение войны в добровольном порядке были репатриированы 4469 немцев и сейчас были распущены под честное слово 2299 немцев, из которых. возможно, только несколько будут высланы. Помимо этого ожидают отправки 539 немецких моряков и нескольких сот немцев, прибывших из Латинской Америки.

Правительственный проект проведения во Франции референдума

ПАРИЖ. (ТАСС). Агентство Франс пресс передает текст проекта правительственного указа о проведении референдума, представленного на обсуждение Консультативной Ассамблее. В проекте говорится:

«Статья I. Избиратели будут призваны высказать свое мнение путем референдума не позднее 14 октября 1945 г. по двум следующим вопросам: 1) будет ли собрание, избранное нацией путем всеобщего и прямого голосования, учредительным; 2) если нация дает национальному собранию учредительный мандат, то одобряете ли вы законопроект, предоставленный временным правительством Французской республики и устанавливающий функционирование его власти до введения в действие конституции?

Статья II. Если большинство избирателей на первый вопрос ответит «нет», то избранное собрание образует палату депутатов, предусмотренную конституцией 1875 г. и производит выборы сената в срок не свыше двух месяцев».

Законопроект об организации государственной власти, упомянутый в статье первой, гласит:

«Статья I. Сразу же после того, как соберется национальное учредительное собрание, то оно избирает абсолютным большинством своих членов председателя Временного правительства республики. Последний сформирует Временное правительство, которое будет действовать в соответствии с положением, сформулированным в ст. II, до введения в действие институтов, предусмотренных новой конституцией.

Статья II. Собрание составит новую конституцию. Оно утвердит или отвергнет законопроекты, которые ему будут представлены правительством, или внесет поправки к этим проектам. Все законопроекты, касающиеся ратификации договоров или изменения экономической и социальной структуры страны, должны быть обязательно представлены на утверждение собрания. Оно будет также утверждать бюджет. Оно не будет определять расходы.

Статья III. Полномочия собрания закончатся в день вступления в действие новой конституции и не позднее, чем через 7 месяцев после первого созыва собрания.

Статья IV. Конституция, принятая собранием, будет передана на утверждение нации посредством референдума в течение месяца, который последует за принятием ее в собрании. В случае, если конституция будет отвергнута нацией, то собрание будет распущено. Будут произведены выборы нового Национального учредительного собрания, которое составит новый проект конституции в тех же формах и в те же сроки, что и первое собрание, и будет пользоваться теми же полномочиями».

Положение в Греции

АФИНЫ. (ТАСС). 16 июля лидеры республиканцев Софулис, Кафандрис, Цудерос, Пластирас, Меркурис, Милонас имели продолжительную беседу с премьер-министром и министрами внутренних дел и юстиции. Лидеры республиканцев снова указали правительству на отсутствие в стране порядка и безопасности и на террор, осуществляемый монархистами. При этом Кафандрис заявил, что если правительство попытается провести плебесцит, в подобных ненормальных условиях, то его партия (прогрессисты) будет бойкотировать голосование.

Республиканцы указали министру внутренних дел, что в тюрьмах содержится 20 тысяч человек, причем многим не пред'явлено каких-либо конкретных обвинений. По их мнению, если серьезно рассмотреть дела заключенных, то по крайней мере 10 тысяч человек придется освободить как ни в чем неповинных. Министр ответил, что в тюрьмах находятся «только» 17315 человек и что он «не может открыть двери тюрем».

Во время беседы министру внутренних дел был задан вопрос, куда делись 1100 автоматов, розданных хитосам (членам фашистской организации «Х») комендантом Афин. Министр ответил, что он ничего не знает об этих автоматах, и добавил, что не может распустить организацию «Х», пока существуют центры ЭАМ.

Политический кризис в Бельгии

БРЮССЕЛЬ. (ТАСС). Комментируя решение короля Леопольда не возвращаться в Бельгию, но и не отрекаться от престола, а также сообщение, что правительство Ван Акера снова приступает к работе, газета «Драпо руж» пишет: «Леопольд III упрямится и не желает считаться с волей страны. Он знает о своей непопулярности. Он знает, что огромное большинство страны, поднявшееся против немецких пособников, не прощает ему то, что он дал сигнал к предательству. Он знает о хладнокровной решимости профессиональных организаций, готовых начать всеобщую забастовку при всяком его поползновении вернуться в страну. Все же он упрямится. Почему? Потому что в Бельгии существует клика, способная на наихудшие меры насилия против демократии, и он надеется на эту клику, чтобы снова подняться на престол».

ЛОНДОН. (ТАСС). Агентство АФИ передает из Брюсселя, что 17 июля в палате депутатов открылись прения по вопросу о короле. Председатель палаты ван Каувелерт заявил, что он немедленно подаст в отставку, если в палате будут иметь место выступления против короля. Все депутаты — члены католической партии заняли такую же позицию.

ЛОНДОН. (ТАСС). По сообщению агентства АФИ из Брюсселя, министры—члены католической партии обратились к бельгийскому премьер-министру ван Акеру с просьбой передать принцу-регенту их заявления об отставке.

ПАРИЖ. (ТАСС). Как передает агентство Франс пресс, после заседания парламентской фракции католической партии министр информации Ронсе заявил, что политическое положение в Бельгии значительно усложнилось вследствие подачи в отставку министров—членов католической партии.

Агентство передает также, что парламентские фракции социалистической и либеральной партии, собравшиеся сегодня утром, подтвердили свою позицию, принятую еще в начале правительственного кризиса.

Совещание представителей антифашистских демократических партий в Берлине

БЕРЛИН. (ТАСС). Все берлинские газеты поместили под крупным заголовком сообщение о первом совместном заседании представителей антифашистских демократических партий, в котором говорится:

«14 июля 1945 года представители антифашистско-демократических партий собрались на первое совместное совещание. В совещании приняли участие представители ЦК коммунистической партии, Центрального правления социал-демократической партии, правления христианско-демократического союза и правления либерально-демократической партии.

На совещании, происходившем в духе искреннего сотрудничества, было принято следующее решение: Гитлер вверг Германию в величайшую катастрофу, которую когда-либо знала история Германии. Ответственность гитлеровской Германии за войну общеизвестна. Широкие круги германского народа подпали под власть идеологии гитлеризма и поддерживали Гитлера в его захватнической войне вплоть до ужасного конца. Велико было число немцев, без сопротивления следовавших за политикой Гитлера и тем самым разделяющих теперь ответственность за нее. Таким образом Гитлер вверг весь наш народ в хаос, сделал его ответственным за содеянное, покрыл позором. Только путем полного переворота в жизни и в мышлении всего нашего народа, только путем создания антифашистско - демократического порядка можно спасти нацию. Представители четырех партий, взаимно признавая независимость каждой из партий, решили создать крепкий единый фронт антифашистско - демократических партий для того, чтобы об'единенными силами разрешать стоящие перед нами большие задачи. Тем самым в истории Германии открывается новая страница.

Создан об'единенный комитет, в который каждая из четырех партий посылает по пяти представителей. Заседания этого комитета будут происходить не реже двух раз в месяц. Специальные бюро связи организуют совместные обсуждения вопросов и будут производить обмен материалами.

Об'единенный комитет ставит перед собой следующие задачи:

1) сотрудничество в борьбе за очищение Германии от пережитков гитлеризма и за перестройку страны на антифашистско-демократической основе, борьба против нацистской идеологии, равно как против всех империалистско-милитаристских тенденций;

2) об'единение усилий для возможно быстрого восстановления экономики Германии, для обеспечения населения работой, хлебом, одеждой, жилищем;

3) установление законности на основе демократического правового государства;

4) обеспечение свободы вероисповедания, а также уважение ко всем религиозным убеждениям и мировоззрениям;

5) завоевание доверия и восстановление основанных на взаимном уважении отношений со всеми народами, подавление всякой неприязни к другим народам, а также выражение искренней готовности в проведении мероприятий оккупационных властей и признание нашего долга по возмещению ущерба.

Решение подписали: от коммунистической партии Германии—Вильгельм Пик, Вальтер Ульбрих, Франц Далем, Антон Аккерман, Отто Винцер; от социал-демократической партии Германии—Эрих Гниффке, Отто Гротеволь, Густав Дарендорф, Гельмут Леман, Отто Мейер, от христианско-демократического союза Германии—Андреас Гермес, Вальтер Шрейбер, Яков Кайзер, Теодор Штельцер, Эрист Леммер; от либерально-демократической партии Германии—Вальдемар Кох, Эуген Шиффер, Вильгельм Кюльц, Артур Льетенант.

Сегодня в номере шесть страниц

Отв. редактор М. ПАВЛОВ.

ИЕ—74001. Типография газ. «Курская правда». Тир. 50.100. Зак. 3084.

Пролетарии всех стран, соединяйтесь!

КУРСКАЯ ПРАВДА

ОРГАН КУРСКОГО ОБКОМА ВКП(б), ГОРКОМА ВКП(б) И ОБЛАСТНОГО СОВЕТА ДЕПУТАТОВ ТРУДЯЩИХСЯ

№ 141 (7043) | 21 июля 1945 г., суббота | Цена 20 коп.

НЕОТЛОЖНЫЕ ЗАДАЧИ ПАРТИЙНЫХ И СОВЕТСКИХ ОРГАНИЗАЦИЙ КУРСКА

В феврале этого года Совет Народных Комиссаров СССР принял постановление «О мерах оказания помощи по восстановлению Курска». Это постановление—большая программа возрождения нашего города, на освоение которой правительство отпустило десятки миллионов рублей. В нем, этом постановлении, идет речь о восстановлении жилого фонда, школ, учреждений, народного здравоохранения, расширении деятельности и строительства новых коммунальных предприятий и сооружений, о дальнейшем благоустройстве. В нем выражена большевистская забота нашей партии и правительства о советском человеке.

Как же используется эта помощь государства? Основные строительные работы в городе должен вести Курскстрой, но из 8 милл. рублей, ассигнованных ему, освоено всего 1.040 тыс. рублей. Ни одного об'екта Курскстрой не сдал в эксплоатацию, а на большинстве об'ектов и не начинались работы. Городская ремонтная контора, которая должна вести капитальный ремонт жилищ, выполнила свою программу только на 40 проц. По-существу не начинают работ организации, которые должны строить хозяйственным способом. Всего по городу отпущенные правительством средства освоены всего навсего на 20 процентов.

В чем дело? Почему плохо идет строительство? Нехватает строительных материалов? Об этом говорят везде. Но от этих сетований материалов не прибавится. Между тем городские организации не принимают серьезных мер, чтобы завезти даже те материалы, которые отпущены. Медленно завозится лес. Не идет дальше разговоров дело производства заменителей цемента, кровельного железа и т. д.

Никто серьезно не занимается и организацией строительства. Нет самого элементарного — графика работ. Поступающие материалы распределяются беспланово, распыляются, в результате ни на одном из об'ектов нельзя развернуть стройку по-настоящему. В самих строительных конторах и на участках нет порядка—организации труда, сдельщины, контроля за качеством. Добровольцы-строители, которых в городе тысячи, как следует не используются на работе.

В городе напряженное положение с жильем. Вместе с тем различные организации и учреждения размещены в жилых домах и занимают тысячи квадратных метров жилой площади. Давно пора этим организациям восстанавливать свои дома. Но опять таки это не делается.

В чем корень этих недостатков? Беда в том, что городские организации и, прежде всего, городской совет, до сих пор по-настоящему строительством не занялись, в делах строек не разобрались и не решают главных вопросов, от которых зависит восстановление Курска, ремонт жилого фонда; не налаживают заготовку, подвоз и правильное распределение строительных материалов и производство заменителей; не организуют добровольцев. Справедливо критикуя строительные организации, они не помогают им навести порядок на стройках, внести в это дело плановость, четкость и график работ.

Чтобы восстановление Курска развернулось как следует, надо городским организациям, глубоко вникая в дела, серьезно заняться нуждами каждой стройки. Улучшить руководство восстановительными работами — первое, что требуется от городских организаций.

Лето—пора напряженной работы во всех отраслях хозяйства города. Близится пора уборки урожая овощей, картофеля. Надо позаботиться, чтобы город в них зимой не нуждался. Между тем печальные уроки прошлого мало чему научили городских торговых работников и заготовителей. Ни трест столовых (директор т. Мунин), ни горторг (директор тов. Авдеев) не готовятся к приемке овощей. Овощехранилища не отремонтированы, нехватает бочек. А ведь не за горами время засолки овощей.

Каждое предприятие, имеющее свою столовую, каждая заготовительная и торговая организации должны уже сейчас подготовиться к тому, чтобы овощей было засолено столько, чтобы их хватило на всю зиму. Для хозяйственников здесь непочатый край работы. На подсобных хозяйствах треста столовых, мясотреста, орса ДН-6 посевы не пропололы. А ведь в городе тысячи людей, которых можно и нужно привлечь на прополочные работы! Дело районных советов, горсовета и всей общественности города неустанно заботиться о продовольственной базе, добиться, чтобы на каждом гектаре подсобных хозяйств урожай был убран как следует, чтобы город не нуждался ни в картофеле, ни в овощах.

Очень тревожное положение и с заготовкой и завозом топлива. Городу на отопительный сезон 1945—46 г.г. потребуется 36730 кубометров дров и около 70 тысяч тонн торфа. Завезено дров немногим больше 2300 кубометров и торфа—1000 тонн. Гортоп (директор т. Марьяновский) должен подвезти к линии железной дороги 11000 кубометров дров, подвезено же всего 1300; из 21 тыс. тонн торфа к железной дороге подвезено гортопом только 2000 тонн. Плохо используется городской транспорт для подвозки топлива к школам. Руководители организаций, имеющие собственный транспорт (банно-прачечный комбинат, областная больница, швейная фабрика и т. д.) живут надеждами на то, что кто-то им подвезет топливо, а сами об этом не заботятся. Дальше мириться с таким положением нельзя. Сейчас дорог буквально каждый день. Энергично завозить топливо—дело всей общественности Курска.

Решение этих задач тесно связано с удовлетворением самых насущных жизненных запросов городского населения. Город должен восстанавливаться быстро, он должен встретить зиму подготовленным — отремонтировать жилища, иметь топливо, запастись овощами. Работать над этим, не жалея сил, организовать на решение этих задач всю общественность — вот что требуется сейчас от партийных и советских организаций Курска.

МАРШРУТ НЕФТИ В ФОНД ПОБЕДЫ

Вступив в соревнование в честь победы, коллективы промыслов об'единения «Куйбышев—нефть» изо дня в день повышают среднесуточную добычу нефти.

На-днях нефтяники об'единения отправили в фонд победы первый маршрут сверхплановой нефти,

В ОБКОМЕ ВКП(б) И ИСПОЛКОМЕ ОБЛСОВЕТА

Об итогах соревнования городов области по благоустройству за второй квартал 1945 г.

Бюро Курского обкома ВКП(б) и исполком облсовета депутатов трудящихся рассмотрели итоги соревнования городов области во втором квартале 1945 г. Победителями в соревновании признаны:

г. ВАЛУЙКИ, выполнивший все условия соревнования. Капитальный ремонт жилищного фонда проведен на 158 проц., текущий—на 200 проц., ремонт дорог—на 471 проц., посадка деревьев—на 304 проц. Также перевыполнен план по обслуживанию населения банями, парикмахерскими и водопроводом. Городу Валуйки присуждено переходящее Красное знамя обкома ВКП(б) и облисполкома и выдана первая премия 10.000 рублей. Секретарь Валуйского райкома ВКП(б) т. Тихонов, председатель исполкома райсовета т. Говоров, председатель горсовета т. Емельянов и зав. горкомхозом т. Бондаренко награждены почетными грамотами;

г. БЕЛГОРОДУ присуждено второе место и премия в 7.500 рублей. Секретарь горкома т. Александров, председатель горсовета т. Арсентьев и зав. горкомхозом т. Вершинин награждены почетными грамотами.

Бюро обкома ВКП(б) и исполком облсовета отметили, что партийные и советские организации г.г. Курска, Корочи, Суджи, Старого Оскола, Шебекино, Нового Оскола и Льгова не выполнили полностью условий соревнования.

Очень плохо выполнили условия социалистического соревнования г.г. Обоянь, Рыльск, Фатеж, Грайворон, Дмитриев и Щигры.

Облкомхозу разрешено израсходовать 15.000 рублей на премирование отдельных бригад и лучших стахановцев—участников благоустройства городов, не завоевавших в соревновании первенства, но показавших положительные примеры работы на отдельных участках.

Педагогические учебные заведения в новом учебном году

Совет Народных Комиссаров РСФСР принял постановление о подготовке педагогических учебных заведений к новому учебному году. В 1945—46 учебном году запланировано принять 68 с лишним тысяч человек: около 15 тыс. в педагогические институты, свыше 14 тыс. в учительские институты и около 40 тыс.—в педагогические училища.

Совнарком обязал Наркомпрос РСФСР направить в эти учебные заведения 385 высококвалифицированных преподавателей. Кроме того, в педагогические учебные заведения, расположенные на периферии, в предстоящем учебном году будут командированы для проведения лекционных курсов научные работники столичных и других крупных университетов.

К 25 августа должны быть закончены ремонт и подготовка к занятиям учебных зданий, общежитий, лабораторий, библиотек, учебного и хозяйственного оборудования.

Порядок направления больных на курорты

Наркомздрав РСФСР установил порядок направления больных на курортное лечение.

Для бесплатного лечения инвалидов Отечественной войны, страдающих последствиями военно-травматических повреждений, развернута сеть санаториев и курортов союзного и республиканского значения. Все путевки в эти санатории распределяются между наркомздравами автономных, республиканских, краевых и областных здравотделов и выдаются по заключению медицинских комиссий, организующихся при областных поликлиниках, для лечения инвалидов войны. Работающие инвалиды получают путевки на курорт в общем порядке, установленном для гражданского населения.

Определение нуждаемости в курортном лечении для гражданского населения, в том числе инвалидов труда и работающих инвалидов войны, производится только в санаторно-курортных комиссиях во всех городах и промышленных центрах.

В Академии наук СССР

Комплексные экспедиции института этнографии

Полевая работа советских этнографов и археологов, сократившаяся в годы войны, теперь вновь широко развертывается. В июле из Москвы выезжает ряд экспедиций. Комплексную этнографическую и археологическую экспедицию в районы древнего Хорезма возглавляет профессор С. П. Толстов. Экспедиция продолжит многолетние исследования советских ученых в «землях древнего орошения» Каракумской и Кзыл-Кумской пустынь и дополнит эти исследования новыми материалами.

Якутская экспедиция произведет антропологические и этнографические исследования Якутии.

Большая этнографическая экспедиция направляется в Дагестан для широкого исследования народов Аварского нагорья. Готовится экспедиция на Украину, которая будет работать в составе двух отрядов — в Переяслав-Хмельницком районе и в западных областях УССР. Она займется собиранием фольклорных материалов об Отечественной войне.

На Чукотский полуостров уже прибыл рекогносцировочный отряд комплексной экспедиции, руководимой профессором Г. Ф. Дебецем. Она организована институтом этнографии и институтом истории материальной культуры Академии наук СССР. Задачи ее—произвести антропологическое, этнографическое и географическое изучение Чукотского полуострова.

Работа чукотской экспедиции рассчитана на несколько лет.

ИЗДАНИЕ 9-ТОМНИКА «НАРОДЫ МИРА»

В институте этнографии Академии наук СССР готовится к изданию обобщенный этнографический 9-томный труд «Народы мира». Это издание первое в области народоведения на русском языке, оно рассчитано на широкие круги читателей. В 9 томах будут изложены основные вопросы современного народоведения и дано систематическое описание всех народов, населяющих земной шар.

Уже подготовлены к печати тома «Сибирь», «Средняя Азия». Ведется работа над томом «Европа» (западная, центральная и южная), а также над томами «Кавказ», «Австралия», «Океания», «Америка».

Доска Курска

Новая терапевтическая больница

В августе в Дзержинском районе Курска открывается новая терапевтическая больница. Для оборудования кабинетов больницы получена необходимая аппаратура, весь мягкий инвентарь; подобран врачебный и обслуживающий персонал.

Магазин и ресторан Особторга в Курске

В связи с приказом Наркомторга в Курске открываются коммерческий магазин и ресторан Особторга.

Детская оздоровительная площадка

При школе № 12 организована детская оздоровительная площадка. В течение лета площадка обслужит около 150 детей.

НАКАНУНЕ ДНЯ ВОЕННО-МОРСКОГО ФЛОТА

Завтра—День Военно-Морского Флота Союза ССР. Этой знаменательной дате областная библиотека посвятила специальную выставку. Среди экспонатов выставки художественные произведения, рассказывающие о героическом прошлом нашего флота, в частности „Севастопольская страда" Сергеева-Ценского, „Порт-Артур" Степанова. На выставке представлены газетные и журнальные статьи, иллюстрации, рисующие роль наших моряков и нашего флота в разгроме немецко-фашистских оккупантов.

В ближайшие дни библиотека открывает выставку, посвященную жизни и творчеству великого русского поэта М. Ю. Лермонтова.

ПРЕКРАСНЫЙ ПОЧИН УЛИЧКОМОВ

Актив уличкомов Комсомольской улицы (председатель тов. Карелина) и Сеймской (председатель т. Логинова) задумали хорошее дело. Они подыскивают помещения для тех демобилизованных бойцов Действующей Армии, которые, приехав после демобилизации с фронта в Курск, не найдут здесь ни родных, ни знакомых.

Домохозяйки Комсомольской и Сеймской улиц, поддерживая инициативу своих уличкомов, предоставляют помещения в своих квартирах для временного размещения демобилизованных.

К ПУСКУ СТЕКОЛЬНОГО ЗАВОДА

На Курском стекольном заводе закончены все ремонтные работы. Сейчас разжигается печь. Завод обеспечен сырьем и топливом. Первую свою продукцию (стеклянную трубку) завод даст к 1 августа.

Цех переработки овощей и фруктов

Курский торгплодоовощтрест заканчивает оборудование цеха ширпотреба, который переработает в этом году 100 тонн фруктов и овощей. Цех будет выпускать варенье, винегрет провансаль, сироп, овощную икру и другие пищевые продукты.

Вся продукция поступит для снабжения трудящихся города.

Кроме того, увеличивается производительность квасильного цеха. Будет заквашено 500 тонн капусты.

Производство детских игрушек

Швейная мастерская Курского горторга (зав. мастерской А. Васильченко) организовала производство детских игрушек. Мастерицы Александра Дмитрик и Раиса Шейман из разноцветных лоскутных отходов шьют куклы, зайчат, мишек и т. д. Эти игрушки предназначены для детских садов и летних площадок



В Москве гостил выдающийся советский летчик-истребитель дважды Герой Советского Союза гвардии майор И. Кожедуб. Летая на истребителе „Лавочкин" И. Кожедуб сбил 62 вражеских самолета.

На снимке: И. Кожедуб в гостях у Героя Социалистического труда С. А Лавочкина.

Фото А. Лесса

Президент Академии наук СССР Сергей Иванович Вавилов

Академик Сергей Иванович Вавилов, избранный 17 июля с. г. общим собранием Академии Президентом Академии наук СССР, родился в гор. Москве в 1891 году в семье служащего.

С. И. Вавилов окончил в 1914 г. Московский Государственный университет. Еще будучи студентом, он начал научную работу под руководством известного русского физика П. Н. Лебедева. В знак протеста против реакционной политики Кассо, тогдашнего министра просвещения, С. И. Вавилов отказался остаться при университете для подготовки к профессорской деятельности. По законам того времени С. И. Вавилов был призван в армию. С 1918 г. С. И. Вавилов ведет педагогическую деятельность сначала в качестве доцента физической кафедры Московского Высшего технического училища, а с 1920 г. в качестве профессора. Одновременно он преподает в Московском Государственном университете. В 1930 году Академия наук избрала С. И. Вавилова членом-корреспондентом, а в 1932 году—академиком. Академик С. И. Вавилов развернул физическую лабораторию Академии наук в физический институт, которому было присвоено имя П. Н. Лебедева. С. И. Вавилов состоит директором этого института с 1932 г. по сие время. Одновременно С. И. Вавилов с 1932 г. работает в качестве заместителя директора по научной части Государственного оптического института.

Академик Сергей Иванович Вавилов принадлежит к числу крупнейших физиков нашей страны. Его работы относятся преимущественно к вопросам оптики, в особенности к области люминесценции и флюоресценции. Научные работы советской школы физиков-оптиков, которую он возглавляет, получили широкую известность как в нашей стране, так и за рубежом.

С. И. Вавилову принадлежит выяснение основных сторон явлений люминесценции, области, которая до работ С. И. Вавилова была в значительной мере эмпирической. Сергей Иванович Вавилов исследовал явления тушения люминесценции растворов различными примесями, разработал теорию этих явлений, основанную на резонансном взаимодействии молекул; он открыл наличие обособленных процессов длительного и кратковременного лечения у органических молекул, открыл ряд растворов красителей.

С. И. Вавилову принадлежат многие основополагающие работы и в других разделах физической оптики, из коих следует особо упомянуть обнаружение и исследования (совместно со своим учеником Черенковым) нового фундаментального явления—особого типа свечения, возникающего в некоторых средах при движении в них электронов с очень большой скоростью.

Особенностью научной деятельности С. И. Вавилова является ее тесная связь с практикой. В Государственном оптическом институте, научным руководителем которого он является, разработан ряд специальных оптических приборов для военных нужд, а также новейшая передовая технология варки стекла; научно-технический уровень советской военной оптики благодаря работам этого института, в частности его научного руководителя С. И. Вавилова, является одним из наиболее высоких в мире.

Много работал С. И. Вавилов в области истории физики. Он перевел с латинского на русский язык оптические работы Ньютона; тщательные научно-исторические комментарии к этим переводам, а также ценные статьи о работах Ньютона снискали ему широкую известность и авторитет также и на родине Ньютона.

С. И. Вавилов опубликовал ряд работ, посвященных материалистическому обоснованию современной физики.

С. И. Вавилов проводит большую редакционно-издательскую работу. Он много лет руководил физическим отделом Большой Советской энциклопедии, руководил изданием научно-популярной серии в Академии наук СССР, редактировал научные труды по вопросам истории естествознания.

Большую работу ведет С. И. Вавилов в области подготовки научных кадров в научно-исследовательских институтах и в Московском университете. С. И. Вавилов является крупным популяризатором естествознания: им написаны хорошие популярные книги по физике, прочитано немало общедоступных лекций.

Широко известен С. И. Вавилов и как общественный деятель. Ряд лет он состоял членом Ленинградского Совета депутатов трудящихся, а сейчас является депутатом Верховного Совета РСФСР от города Ленинграда.

В Академии наук, как равно и среди всех советских ученых, С. И. Вавилов пользуется большим уважением как крупнейший ученый, как человек скромный и трудолюбивый. В течение 15 лет. ней деятельности в Академии наук он неоднократно избирался на руководящие должности.

Во время Отечественной войны С. И. Вавилов показал себя горячим патриотом нашей родины. Он осуществлял огромную деятельность по выполнению важнейших оборонных задач в руководимых им институтах, и в особенности в области разработки сложных оптических приборов для Красной Армии, Военно-Воздушного и Морского Флотов.

За выдающиеся научные работы, а также за руководство Государственным оптическим институтом академик С. И. Вавилов награжден двумя орденами Ленина и орденом Трудового Красного Знамени. За научные работы по физической оптике, опубликованные в 1942 г., академик С. И. Вавилов удостоен Сталинской премии.

XII сессия областного совета депутатов трудящихся

Об итогах весеннего сева, подготовке к уборке урожая в колхозах и совхозах области и заготовках сельскохозяйственных продуктов

Обсуждение доклада председателя исполкома облсовета тов. В. В. ВОЛЧКОВА

Государство оказало и оказывает нашей области исключительно большую помощь в восстановлении хозяйства. Благодаря этой помощи область выполнила план весеннего сева на 104,4 процента и имеет возможность успешно провести уборку урожая, в срок и полностью выполнить обязательства по сдаче продуктов сельского хозяйства государству и сделать новый шаг вперед в развитии колхозов и повышении материального уровня колхозников.

Несмотря на то, что живой и механической тягловой силы в области стало в три с половиной раза меньше, чем было до войны, колхозы с работой справились. Яровых посеяно больше, чем в прошлом году, довоенный яровой клин освоен на 60 процентов. Итоги сева говорят о силе колхозного строя, о патриотизме трудящихся села. Они свидетельствуют и о возросшей во многих районах организованности колхозников и работников совхозов, об использовании трудовых производственных резервов колхозных и совхозных хозяйств, в результате проведенной партийными и советскими организациями работы.

Но все же возможности колхозов, МТС, совхозов использованы далеко не полностью. Многие советские и земельные органы все еще поверхностно руководят сельским хозяйством, поэтому в значительном числе районов посеяли яровые с большим запозданием, неудовлетворительно организован уход за посевами, под'ем паров, подготовка к уборке урожая. Все это создает угрозу урожаю.

Нужны энергичные меры, чтобы в оставшиеся до уборки дни завершить уход за посевами и вспашку паров. Еще не пропололо 27 процентов зернобобовых, две трети посевов конопли, исключительно плохо обстоит дело с прополкой проса. В ряде районов, особенно в Б.-Солдатском, Солнцевском, Н.-Оскольском и Грайворонском, заросли сорняками большие площади посевов сахарной свеклы. По области в целом уход за свеклой поставлен хуже, чем в прошлом году. На 15 июля вспахано лишь 63 процента паров.

Докладчик и выступающие в прениях участники сессии конкретно называют причины отставания со всеми этими работами: плохое использование тракторного парка и коров колхозников, неправильная организация труда и неудовлетворительная, во многих еще колхозах, трудовая дисциплина.

— Наш район отстал с прополкой проса,—говорит тов. ЖИЛКОВ, председатель исполкома Красненского райсовета. — Отстали, главным образом, те колхозы, где не было индивидуальной сдельщины. Мы посоветовались с активом этих колхозов, навели в них порядок—и дело пошло значительно лучше.

— Мало ввести индивидуальную сдельщину, надо постоянно следить за тем, как она применяется,—говорит тов. БЕЛЬЧЕНКО, председатель исполкома Б.-Солдатского райсовета.—У нас плохо шла прополка в ряде колхозов, где сдельщина была введена. Заинтересовались: в чем дело? Оказывается, сдельщина то есть, а расценки в колхозах установили неправильные—одинаковую оплату за работу и на средне засоренных и на сильно засоренных участках, и это тормозило дело. Когда этот недостаток устранили, колхозники за несколько дней пропололи больше, чем раньше за две недели.

В некоторых районах вместо того, чтобы планомерно руководить всеми участками работы, хватаются за одно и упускают другое. Так получилось в Медвенке.

— Мы занялись тракторным парком МТС, а работой колхозников на коровах как следует не поинтересовались, — сознается председатель исполкома Медвенского райсовета тов. ПОПОВ.

На коровах в Медвенке вспахано только 4,5 тысячи гектаров паров, выработка низка. Но и работу МТС райисполком не наладил —многие тракторы простаивают. А в результате в районе вспахано только 50 процентов парового клина. Особенно отстают с взметом паров Советский, Тимской, Грайворонский, Мантуровский, Свободинский районы. Исключительно плохо используются в ряде районов на вспашке коровы колхозников.

Немедленно устранить эти недостатки, напрячь все силы, использовать все возможности, чтобы быстрее завершить прополку посевов и взмет паров,—это требование к отставшим районам было выражено в докладе и выступлениях депутатов и всех участников сессии.

Область накануне уборки урожая. Совнарком СССР и Центральный Комитет ВКП(б) в своем решении указали, что нет сейчас более важной хозяйственно-политической задачи, как своевременная и тщательная подготовка и проведение уборки урожая без потерь, выполнение каждым районом, колхозом и совхозом обязательств по сдаче сельскохозяйственных продуктов государству.

Сессия детально обсудила состояние подготовки области к уборке и возможности выполнения этой главной задачи, подчеркнув ответственность всех работников советских и земельных органов перед государством за ее решение. Этой ответственности со стороны руководящих работников ряда районов еще не чувствуется.

Уборочные работы потребуют от колхозов, МТС и совхозов напряжения всех сил. И прежде всего уже теперь полностью должны быть готовы все уборочные и молотильные машины и инвентарь. Между тем на 10 июля в области отремонтировано только 61,4 процента комбайнов, 41,8 процента жаток и 44 процента молотилок МТС. Притом многие отремонтированные машины еще не приняты государственными комиссиями, а это значит, что не проверено качество их ремонта. В колхозах приведены в исправность лишь 56,5 процента жаток и лобогреек, 86 процентов сенокосилок, 44,6 процента конных молотилок.

— В Медвенской МТС считались отремонтированными три комбайна,—говорит председатель исполкома Медвенского райсовета тов. ПОПОВ,—а проверили—нашли во всех трех дефекты. Тоже и в других МТС района.

В Глушковском, Крупецком, Сажновском, Б.-Полянском и еще некоторых районах недостает комбайнеров,—не позаботились своевременно о подготовке людей на курсах.

С ремонтом конного уборочного инвентаря в колхозах особенно неблагополучно обстоит дело в Бесединском, Ивнянском, Сажновском, Фатежском, Шебекинском районах.

Тов. ЕФИМЕНКО, председатель исполкома Прохоровского райсовета, рассказал о положительном опыте подготовки колхозов к уборке. В частности, во всех колхозах района составлены уборочные планы. Каждое звено, готовясь к борьбе с потерями урожая, изготовляет грабли для подгребания колосьев.

В Шебекинском районе, как сообщил председатель исполкома Шебекинского райсовета тов. ИСАЕВ, колхозы строят крытые тока и зерносушилки.

Выступающие критиковали работников местной промышленности и промкооперации за недостаточный выпуск колес, колесной мази и других изделий для сельского хозяйства. Плохо организовано производство колес и в колхозах, особенно в Беловском, Бесединском, Б.-Солдатском, Томаровском и еще ряде районов. Облпотребсоюз плохо реализует инвентарь, завозимый в область.

Депутаты и участники работы сессии требуют от районов и колхозов особого внимания строительству крытых токов и зерносушилок, чтобы не допустить потерь хлеба от дождей. Самого серьезного внимания требует организация молотьбы.

При недостатке в области машин большую часть урожая предстоит убрать вручную. Это потребует напряженной работы от колхозников и работников совхозов. Поэтому важнейшим условием успеха на уборке урожая является правильная организация и учет труда, внедрение индивидуальной сдельщины.

Депутат ГОРШЕЛЕВ (начальник облземотдела) и другие выступающие предупреждают против повторения прошлогодних ошибок в организации и учете труда в колхозах.

— Обезличив на скирдовании и молотьбе урожай, выращенный звеньями, из-за плохого учета, во многих районах лишили передовые звенья возможности получить дополнительную оплату, и это не могло не отразиться на их материальной заинтересованности в работе, в выращивании высокого урожая,—говорит тов. Горшелев.

В этом году нужно в каждом колхозе учесть урожай каждого звена отдельно, чтобы оценить труд звеньев по урожаю, как предусмотрено в статье 15 Устава сельхозартели.

— Сдача хлеба государству, полное выполнение обязательств в установленные правительством сроки—главное, и это главное должно быть организующим началом во всей уборочной работе в колхозах,—говорит тов. ТАРАСОВ, секретарь обкома ВКП(б).— Установленные сроки хлебосдачи должны быть записаны в колхозных уборочных планах и всю работу нужно строить так, чтобы в эти сроки уложиться.

Сессия обсуждает важнейшие вопросы уборочной: укрепление трудовой дисциплины в колхозах, точное соблюдение решения Совнаркома и ЦК ВКП(б) о привлечении к работе на уборке всех трудоспособных колхозников, организация детских ясель и площадок и т. д.

Неудовлетворительно в области обстоит дело со строительством и подготовкой к приему хлеба складов и их оборудования.

— План нового строительства складов выполнен только на 40 процентов, — говорит тов. АКИМОВ, уполномоченный Наркомзага по Курской области.—Только в половине основных складов проведена дезинсекция. Не в порядке складское оборудование. Надо подготовить к приему нового зерна глубинные склады, но дело тормозится плохой работой автоотрядов Союззаготтранса.

Тов. Акимов предупреждает против повторения одной из основных прошлогодних ошибок—разрыва между уборкой, обмолотом и сдачей хлеба, задержки готового зерна на колхозных токах. С началом уборки должны начаться и обмолот и сдача. Уже в июле первый хлеб нового урожая должен поступать на государственные склады.

Депутат КОНОВАЛОВ, областной прокурор, посвящает свое выступление борьбе с нарушениями Устава сельхозартели: разбазариванием колхозных земель, незаконным исключением колхозников из колхозов за невыработку минимума трудодней в первом периоде года вместо привлечения к судебной ответственности. Тов. Коновалов требует внимания советских работников к организации охраны урожая, строгой проверки людей, которым поручается охрана складов, токов, перевозка хлеба. Предупреждает против незаконного расходования хлеба.

Неуклонное выполнение решения партии и правительства об уборке урожая и заготовках, тщательная борьба с потерями, безусловное, в установленные правительством сроки, выполнение долга перед государством,—все эти вопросы подробно обсуждены на сессии и по ним приняты сессией конкретные решения.

ПАРТИЙНАЯ ЖИЗНЬ

Об идейном воспитании служащих

В нашем районе много учреждений. Более 500 служащих — инспекторов, счетоводов, плановиков, бухгалтеров работают в них. Эти люди являются маленькими «винтиками» большого советского государственного аппарата. Одни призваны обслуживать культурно-бытовые нужды населения, другие—осуществлять учет и контроль за выполнением финансово-хозяйственных планов, третьи — организуют выполнение советских законов. Поэтому и требования к ним тоже большие.

Нерадивость, чиновничье отношение к делу несовместимы с высоким званием советского служащего. Между тем, такие пороки еще встречаются в учреждениях.

Во время проверки работы аппарата райсовета в столе у заведующей общим отделом Филоновой (она сейчас уволена) нашли много завалявшихся жалоб трудящихся и важной корреспонденции. Заведующий отделом соцобеспечения тов. Ковалев грубо относился к посетителям. Не очень деликатны в обращении с посетителями и другие работники этого отдела райсовета. А отдельные из них злоупотребляли своим служебным положением и за это привлечены к ответственности.

Серьезные недочеты имеют место в работе аппарата горторга. Здесь можно найти и случаи нарушений трудовой и финансовой дисциплины, и растраты, и грубость с посетителями. Все это говорит о низкой культуре аппарата и о чрезвычайно слабой идейно-политической работе партийных организаций в учреждениях.

В коллективе горторга, например, из беспартийных служащих только 4 человека изучают историю партии. Это—старший бухгалтер торгового отдела Лекаренко, бухгалтер расчетной конторы Розенбаум, бухгалтер материальной группы Паненкова и юрисконсульт Серебрянский. Многие работники горторга не читают газет. Почти аналогичное положение с политической учебой служащих в облпотребсоюзе.

Идейное воспитание служащих—необходимое условие четкой работы аппарата. И там, где партийные организации серьезно занимаются этим вопросом — там и работники хорошо выполняют свои задачи. Возьмем для примера коллектив госбанка, в котором насчитывается около 150 служащих. Коммунистов и комсомольцев здесь всего 38 человек. Но партийная организация сумела хорошо организовать идейно-политическую работу в коллективе. 35 работников госбанка изучали книгу товарища Сталина «О Великой Отечественной войне Советского Союза». Остальные занимались в кружках. Часто устраиваются здесь лекции и доклады на политические темы. Агитаторы раз'ясняют коллективу решения партии и правительства, выступления товарища Сталина. Более 60 служащих госбанка самостоятельно изучают историю партии. Партийная организация оказывает им серьезную помощь в учебе. Два раза в месяц устраиваются теоретические собеседования по основным вопросам истории большевистской партии, проводятся групповые и индивидуальные консультации.

Настойчиво работают над повышением идейно - теоретического уровня научные сотрудники музея тт. Воронина, Гученко, Самсонов и другие. Они изучают первоисточники классиков марксизма-ленинизма. Тов. Гученко глубоко изучила книгу Ленина «Развитие капитализма в России», т. Воронина закончила чтение замечательного ленинского философского труда «Материализм и эмпириокритицизм» и произведение Энгельса «Диалектика природы». Она выступает на предприятиях района с лекциями о происхождении вселенной. Экскурсовод музея т. Черменская для читателей городской библиотеки сделала доклад о творчестве Фонвизина, а в промысловых артелях района о нашем современнике — писателе Николае Островском.

Работники музея занимаются научно-исследовательской работой. Они организовали научно-краеведческий совет с секциями: исторической и научно-краеведческой. Заведующая отделом природы музея т. Воронина создает общегеографический отдел, составляет характеристику нашей области—геологическое строение земли, климат и т. д. Сейчас т. Воронина занимается новой ботанической картой Курской области и разрабатывает материалы об изменении фауны. Тов. Гученко собирает материалы о развитии кустарного промысла в Курской области, готовит экспозиции о зверствах немецких оккупантов в Курске и в области и о восстановлении хозяйства и культуры после изгнания немцев.

Большая политико-воспитательная работа проводится среди служащих облисполкома. 16 человек из аппарата облисполкома работают агитаторами среди населения. В течение этого года они провели около 300 бесед. Некоторые сами стали выступать с докладами. Инструктор отдела гособеспечения т. Токарева подготовила лекцию о происхождении человека и прочитала ее работникам своего отдела. Беспартийный юрист тов. Корнинский, закончив изучение Краткого курса истории ВКП(б), приступил к чтению произведений Ленина—Сталина.

Неплохо поставлена политико-воспитательная работа среди служащих облторготдела. Многие товарищи здесь самостоятельно изучают Краткий курс истории ВКП(б). В помощь им партийная организация проводит лекции и доклады, организует консультации и теоретические собеседования.

Задача партийных организаций учреждений состоит в том, чтобы усилить идеологическую работу среди служащих, воспитывать непримиримое отношение к недостаткам в работе. А это значит еще больше укреплять советский государственный аппарат.

А. ТИХОНОВ,
секретарь Сталинского райкома ВКП(б).

г. Курск.

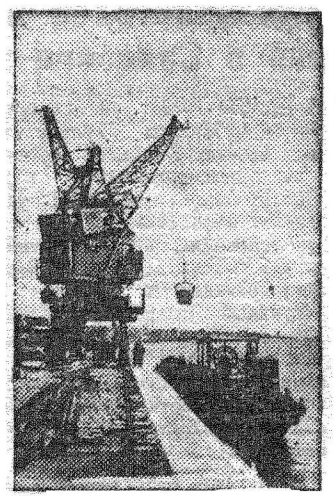

В речной порт Ростова-на-Дону пришли первые суда с углем для промышленных предприятий города.
Фото И. Дынина.

СОРЕВНОВАНИЕ ТОРФЯНИКОВ

Дорожить каждым часом солнечной погоды

Торфяные артели облпромторфсоюза из декады в декаду повышают темпы торфодобычи. За последние две декады добыто еще 25000 тонн торфа, годовой план выполнен на 75 проц. Отлично поработали торфяники артелей им. Крупской, «Основа» и «Свой труд» (Фатежского района). Эти артели к 10 июля закончили выполнение годового задания и сейчас добывают торф сверх плана.

Но слишком велик разрыв между резкой и штабелевкой. На 10 июля должно было быть заштабелевано 41 тыс. тонн торфа, фактически же уложено в штабеля менее одной трети этого количества. В той же передовой артели «Свой труд», которая, благодаря стахановской работе резчиков, заготовила более 5 тыс. тонн торфа, заштабелевано только 960 тонн. Ясное дело, что усилия руководителей и техноруков артелей должны быть направлены к тому, чтобы уже в ближайшую декаду ликвидировать этот разрыв.

Среди райтопов первое место занимает Обоянский, выполнивший годовой план торфодобычи. За ним следуют Старооскольский, Томаровский, Беленихинский, Чернянский. Резко отстали Сажновский, Беловский райтопы и Курский гортоп, выполнившие менее 30 проц. плана добычи.

Во всех торфоартелях, райтопах и торфопредприятиях были обсуждены условия социалистического соревнования по вызову коллектива Курского торфопредприятия. Дело руководителей областного управления топливной промышленности и облторфпромсоюза изо дня в день проверять выполнение обязательств не только каждым предприятием и артелью, но и каждой бригадой.

Заботливые хозяева учат...

СЕССИЯ СУДЖАНСКОГО РАЙСОВЕТА ДЕПУТАТОВ ТРУДЯЩИХСЯ ОБСУДИЛА ВОПРОС ОБ ИЗГОТОВЛЕНИИ УБОРОЧНОГО ИНВЕНТАРЯ И ТРАНСПОРТА В КОЛХОЗАХ

Уборка урожая застает многие колхозы Суджанского района плохо подготовленными. Особенно остро чувствуется недостаток повозок. Очередная сессия районного Совета депутатов трудящихся детально разобрала причины отставания колхозов с подготовкой материальной части к уборке урожая.

Выступление на сессии председателя колхоза «12-й год Октября» тов. Глушко убедительно говорило, каких прекрасных результатов могут добиться те руководители колхозов, которые серьезно и повседневно заботятся о росте материальной базы артельного хозяйства. В колхозе «12-й год Октября» в нынешнем году сделано 36 новых повозок да 60 станов колес, причем 43 стана сделано на месте. На уборке урожая здесь будет 86 исправных повозок, по 3 на каждое звено. Усердная работа колесника Савелия Вакулы достойно отмечена правлением.

Интересные хозяйственные расчеты сделал тов. Глушко: располагая таким количеством исправных телег, колхоз может за 2 дня вывезти все подлежащее поставкам сено государству, и в два раза быстрей, чем в прошлом году, перевезти хлеб, поставляемый стране. Поэтому в колхозе так радуются каждой новой телеге, так энергично заготавливают колесные станы. Колхоз отремонтировал сложную молотилку МТС и свою конную молотилку. Каждое звено уже имеет широкозахватные грабли. Отремонтировано 8 бочек для подвоза воды в поле.

Колхоз «12-й год Октября» обеспечен и мешкотарой. В этом колхозникам помогли старухи. Председатель еще с зимы поговорил с ними и пожилые колхозницы взялись за дело: из колхозной пеньки они изготовили к весне 100 новых мешков.

Хороший пример колхоза «12-й год Октября» не единичен в Суджанском районе. Колхозникам есть у кого поучиться, как можно самим на месте изготовить очень многое для пополнения артельного уборочного инвентаря. Было бы только желание! На сессии было подробно рассказано о других заботливых и инициативных руководителях колхозов.

Богатый транспорт имеется в колхозе «Красное знамя», Махновского сельсовета. Председатель Татьяна Дьяченко умело распланировала еще с осени работу плотников и колесников. Не ослабляя темпы строительства животноводческих построек, плотники сумели полностью выполнить задание по поделке новых повозок, грабель, лопат. Плотников здесь тоже немного, но они и одного дня не простояли без работы. Все «мелочи» учтены, даже веники для подметания токов подготовлены в этом колхозе.

Колхоз «Новый мир»—близкий сосед «Красному сеятелю». Но как различны дела в этих колхозах! В «Новом мире» за целый год не только не сделали ни одной новой повозки, но и старые довели до полной непригодности. Председатель колхоза тов. Войков беспомощно разводит руками и обещает со дня на день «развернуть ремонт»...

В крупном колхозе «Красная нива», Плеховского сельсовета, в этом году вместо 36 новых повозок, необходимых артели, сделано только 8. На отсутствие лесоматериалов плеховцы не могут пожаловаться: в Суджанском лесничестве лежит обода на 200 колесных станов. Только успевай забирать! Колхоз «Красная нива» ежегодно засевает коноплей значительную площадь, а мешков исправных имеет только... восемь.

Такое же пренебрежительное отношение к этому делу и в колхозе «Красный Октябрь», Киреевского сельсовета. Здесь, хотят, чтобы новые повозки с неба свалились. Лес под боком, а ни одной телеги своими силами не сделали, хотя имеют хороших специалистов. Даже из 8 старых повозок отремонтировано пока только пять.

Как думают убирать урожай в колхозе «6-й с'езд Советов», Пушкарского сельсовета, если здесь на весь колхоз имеется только 5 повозок. Райзо запланировал им сделать 39 новых повозок, но ни одной пока не сделано, хотя лесоматериал был завезен еще зимой. А ведь в колхозе есть 8 плотников! Колхозники требуют от правления сделать деревянные широкозахватные грабли, потому что польза от них на уборке всем очевидна, но председатель колхоза тов. Казаков и с этим делом не торопится.

Сессия районного Совета депутатов трудящихся, резко осудив беспечность многих колхозов в подготовке повозок и уборочного инвентаря, предложила широко использовать опыт передовых артелей «12-й год Октября», «Красный сеятель», «Красное знамя» и других. Сессия указала, что все колхозы имеют возможности своими силами, на месте изготовить необходимый инвентарь к уборке. По обоснованным подсчетам, сессия установила, что в нынешнем году колхозы Суджанского района должны сделать 1300 новых повозок (пока сделано около 700), 220 бестарок—по одной на бригаду, обеспечить все полеводческие бригады деревянными широкозахватными граблями, бочками для подвозки воды, мешками, а также развернуть изготовление примитивных двуколок для вывозки зерна на коровах.

Сессия потребовала от районного земельного отдела установить систематический контроль за ходом изготовления повозок и другого инвентаря, оказывать помощь тем колхозам, которые не имеют квалифицированных плотников и колесников, организовать подготовку молодых кадров колесников в колхозах. Суджанскому лесничеству поручено усилить темпы заготовок колесного обода и лесоматериалов для ступ и спиц.

И. ЛЯПИН.

Школы будут готовы к встрече детей

Не так давно Золотухинским райисполкомом была создана комиссия по проверке готовности школ к новому учебному году. После этого председатели ряда сельсоветов, директора и заведующие школ отчитались о работе на заседании исполкома. Это послужило толчком к более интенсивным работам по подготовке школ к учебе.

Сейчас Мужлановская (зав. т. Новиков), С.-Непольская (зав. т. Малыгина), Дмитриевская (директор т. Енина), Донская (директор т. Коршиков) и ряд других школ уже полностью готовы к новому учебному году.

Таких результатов эти школы добились благодаря помощи общественности. В ответ на обращение трудящихся Рыльского района сотни трудящихся пришли на помощь школе.

В этом году мы стремимся к тому, чтобы школьные здания не только внутри выглядели хорошо, но и чтобы внешне они привлекали и радовали чистотой и зеленью. С такой именно меркой подходили в Букреевке к подготовке школы. Вокруг школьного здания посажено до 600 плодовых и декоративных деревьев, перед окнами поделаны клумбы с цветами. Вообще же Букреевская школа готова к началу занятий.

Тем не менее некоторые школы, в результате безразличного отношения к ним со стороны председателей сельсоветов, директоров и зав. школами, плохо готовились к встрече нового учебного года. Еще недавно в Матвеевской начальной школе (зав. т. Логачева) и Фентисовской 7-летней школе (директор т. Литовальцева) не ремонтировались ни здания школ, ни мебель, не изготовлялись наглядные пособия. Плохо заготавливалось для них топливо, а подвоз его не начинался. Этим заинтересовался исполком райсовета и наметил ряд практических мероприятий по устранению недостатков. Сейчас и эти школы успешно готовятся к учебному году.

Для улучшения качества преподавания, улучшения всей учебно-воспитательной работы районо организовал с 5 июля курсы по повышению квалификации учителей 1—4 классов, на которых учатся сейчас 49 учителей.

Половина школ района уже готова к проведению занятий, а в остальных успешно идут ремонт и завоз топлива.

Е. ХАЗОВА,
зав. Золотухинским районо.

Первые результаты проверки

МИКОЯНОВСКИЙ РАЙОН НАКАНУНЕ УБОРКИ

МИКОЯНОВКА, 20 июля. **(По телефону).** Микояновский район всегда начинает уборку одним из первых. Созревание озимых хлебов у нас,—сообщил редакции секретарь райкома ВКП(б) т. Костомаха,—приближается к начальной стадии восковой спелости.

На-днях партийный актив обсудил постановление СНК СССР и ЦК ВКП(б) об уборке урожая и выехал в колхозы. Начата проверка готовности к уборке каждого колхоза. Проверяют комиссии из лучших звеньевых и стахановцев, возглавляемые представителями райкома и райисполкома.

Готов к уборке колхоз «1 Мая». где председателем т. Колосов. Там на ходу и жатки, и косы, и конные молотилки. Расставлены силы. Все колхозники, участвующие на уборке, ознакомлены с нормами выработки, учет работ и учет урожая будет вестись только по звеньям.

Готов к уборке и колхоз «Коминтерн», (председатель т. Данилов). Половину хлебов эта артель сможет скосить жатками, другая половина будет скошена вручную. И жатки и косы готовы. Колхоз сумеет быстрее управиться с молотьбой—подготовлены 2 конные молотилки.

Многие колхозы Микояновского района подготовились к уборке лучше, чем в прошлом году. Однако, есть серьезные недостатки: в районе до сих пор не построено ни одного крытого тока, ни одной зерносушилки.

О чем „говорит Льгов..."

— Внимание! Говорит Льгов. Прослушайте последние известия по радио,—об'являет местный диктор, но горожане или выключают репродукторы или «стараются» не слышать передачи: они уже знают, о чем будет радиопередача.

Содержание местных радиопередач никогда не выходит из шаблона. Диктор прочитает две—три информации из села и столько же городских, причем обязательно о средней школе и детском саде, а затем сделает обзор местной газеты. На этом передача заканчивается. Эти информации в своем большинстве низкого качества, а обзор газеты передается иногда на третий день после выхода ее в свет. Мимо местного радиовещания прошли такие грандиозные события в жизни советского народа, как день Победы, историческое обращение товарища Сталина к народу и его приказ по случаю Победы, прием в Кремле командующих фронтами и участников парада Победы.

Работники радиовещания тт. Неизвестная и Овсянникова, предоставленные самим себе, выполняют свою работу, спустя рукава. Однако отдел пропаганды и агитации райкома ВКП(б) занял тактику невмешательства в «радиодела». Плохо руководит вещанием и областной радиокомитет.

П. МИХИН.
(Наш соб. корр.).

СВЕКЛА ГИБНЕТ

Свеклу сахарному заводу им. Буденного поставляют Шебекинский и Б.-Троицкий районы. Нечего говорить, какое значение имеет уход за посевами свеклы. Сейчас же значительная площадь свеклы в обоих районах гибнет. В Шебекинском районе еще не прорвано 406 га, а в Б.-Троицком 55 га свеклы. Проверка только начата. Свекла заросла сорняками и если ее быстро не прополоть—она погибнет.

Особенно безответственно относятся к уходу за свеклой в Шебекинском районе. 32 колхоза из 40 не закончили еще прорывку, а некоторые (например, колхозы «Прогресс», «Победа», «Сталинград») и шаровку.

Гибнут от сорняков свекловичные высадки во многих колхозах Б.-Троицкого района.

Н. РЯБЦЕВ,
ст. агроном сахкомбината им. Буденного.

Очковтирательский учет

Стрелецкий райземотдел представлял в облзо сводки о ходе сельскохозяйственных работ, составленные по данным оперативного учета, а не по формам государственной отчетности. Эти данные не соответствовали действительности. К тому же руководители райзо стали на преступный путь очковтирательства. Например, на 5 июля даже по оперативным данным было вспахано 5848 га пара. Райзо представил в облземотдел отчет, что на это число вспахано 7234 га, произвольно прибавив 1386 га.

За очковтирательство в учете начальник облзо т. Горшелев об'явил зав. райзо Лунину строгий выговор, а его заместителю главному агроному Павлову выговор.

По следам неопубликованных писем

В письме, присланном редакции, сообщалось, что в Н.-Оскольском доме отдыха для инвалидов Отечественной войны творятся безобразия.

При расследовании факты подтвердились. Попутно вскрыто незаконное получение директором Рыбкиным продуктов, разбазаривание их, недостача промтоваров и денежных сумм.

Исполком Н.-Оскольского райсовета депутатов трудящихся снял Рыбкина с работы и передал материал о злоупотреблениях районному прокурору для привлечения виновных к ответственности.

Назначение руководителей провинциальных управлений в Саксонии и Тюрингии

БЕРЛИН. (ТАСС). В последние дни начальники советской военной администрации провинции Саксония и федеральной земли Тюрингия ознакомились с местными органами власти и представили главноначальствующему советской военной администрации кандидатов на должности президентов и вице-президентов управлений провинциями.

Главнокомандующий советскими оккупационными войсками в Германии и главноначальствующий советской военной администрацией Маршал Жуков рассмотрел выдвинутые кандидатуры и утвердил их.

Президентом управления провинции Саксония утвержден д-р экономических наук Фридрих Гюбенер. До 1933 г. он длительное время работал в административных органах Германии. Гюбенер—член демократической партии. Первым вице-президентом утвержден Роберт Миверт по профессии каменщик, член коммунистической партии Германии. Вторым вице-президентом назначен беспартийный профессор медицины Хюльзе. Третьим вице-президентом утвержден Эрнст Тапэ. Он окончил цюрихский университет, по специальности инженер, член социал-демократической партии Германии.

Управление президента провинции Саксония находится в гор. Галле и уже приступило к работе.

Президентом управления федеральной земли Тюрингия назначен Крист д-р Пауль. До 1933 г. он работал в прокуратуре, член демократической партии, первым вице-президентом утвержден Эрнст Куссе, бывший член рейхстага и бывший секретарь профсоюза металлистов в Руре, член коммунистической партии Германии, вторым вице-президентом утвержден юрист д-р Аппель. До 1933 г. он работал в качестве адвоката, член социал-демократической партии Германии. Третьим вице-президентом утвержден д-р экономических наук Кольтер, член партии центра.

Управление президента федеральной земли Тюрингия находится в Веймаре и уже приступило к работе.

Военно-морское строительство США за пять лет

ВАШИНГТОН. (ТАСС). Морское министерство США об'явило, что 8 военных верфей и 28 частных верфей выпустили за время с 1 июля 1940 года по 1 июля 1945 года 1322 военных корабля, в том числе 10 линкоров, 27 авианосцев, 112 эскортных авианосцев, 12 тяжелых крейсеров, 33 легких крейсера, 370 эсминцев, 548 эсминцев сопровождения, 210 подводных лодок.

Всего военные верфи США построили за 5 лет 331, а частные верфи—991 корабль.

Морское министерство сообщило, что, кроме того, в 1945—1946 году будут закончены строительством еще 223 военных корабля.

Морское министерство США отмечает, что к 1 июля 1940 года военно-морской флот Соединенных Штатов насчитывал всего 383 военных корабля.

Гнездо прислужников Антонеску под вывеской академии

БУХАРЕСТ. (ТАСС). По сообщению газеты «Скынтейя», министерство земледелия приняло решение о роспуске сельскохозяйственной академии. Комментируя это решение «Скынтейя» пишет, что это учреждение было создано во время диктатуры Антонеску по инициативе крупных земельных собственников. В ее состав вошли 47 крупных помещиков, не имевших никакого отношения к сельскохозяйственной науке. Среди основателей и членов этой «академии» числятся военные преступники Толиан Попеску, Николай Мирещ, бывший председатель национал-либеральной партии Дину Братиану, Фриц Конар и другие. При режиме Антонеску «академия» фактически руководила министерством земледелия, разрабатывая реакционные законы, причинявшие ущерб румынскому крестьянству. Во время войны против Советского Союза члены этой «академии» вывозили из временно захваченных районов СССР сельскохозяйственные машины и другое советское имущество. При поддержке реакционеров национал-саранистской и национал-либеральной партии сельскохозяйственная «академия» яростно сопротивлялась принятию закона об аграрной реформе, а затем всячески саботировала осуществление этого закона.

Первый конгресс народно-освободительного фронта Словении

ЛОНДОН. (ТАСС). Агентство Рейтер, ссылаясь на белградское радио, передает, что на первом конгрессе народно - освободительного фронта Словении, открывшемся в Любляне, было выдвинуто требование о воссоединении Триеста и Словенского приморья с Югославией. Белградское радио добавляет, что на конгрессе присутствует около 700 делегатов, в том числе делегаты из Австрии, Италии и других стран.

Американский обозреватель о внешней политике Советского Союза

НЬЮ-ЙОРК. (ТАСС). Обозреватель газеты «Крисчен сайенс Монитор» Стивенс, комментируя требование Советского Союза урегулировать ряд проблем, затрагивающих его интересы, отмечает, что Советский Союз с полным правом требует возвращения ему советских территорий — Карса, Артвина и Ардагана.

Стивенс пишет: «Требуя возвращения Карса, Артвина и Ардагана, находящихся у границы Кавказа, Советский Союз хочет, чтобы ему возвратили последнюю незатребованную часть русской территории, которую он потерял в период своего возникновения, когда он не был достаточно сильным. Эти территории, с точки зрения исторической, являются армянскими, и они были приобретены Турцией в 1920 году с помощью силы. Если в настоящее время население этих территорий не является главным образом армянским, то это об'ясняется тем, что тюрки во время первой мировой войны убили всех армян. Это обстоятельство не подкрепляет право Турции на указанную территорию».

Далее Стивенс пишет: «Несомненно, требование Советского Союза о включении этих районов в Советскую Армению получит широкую поддержку среди всех армян. Когда армяне стоят перед выбором между тюрками и русскими, то в большинстве случаев они предпочитают русских».

Отметив, что предполагаемые требования Советского Союза на контроль над Дарданеллами также обоснованы, Стивенс публично предостерегает против попыток Турции создать антисоветский турецко-греческий блок при поддержке англичан.

Стивенс заявляет: «Будучи крупной державой в черноморском районе, заинтересованной в морских путях, Советский Союз также существенно заинтересован в Дарданеллах, как Соединенные Штаты в Панаме. Кроме того, несмотря на запоздалое об'явление Турцией войны Германии имеются основания полагать, что военным кораблям Германии и сателлитов стран оси разрешался проход через Дарданеллы, что является прямым нарушением соглашения в Монтре и ущербом интересов Советского Союза и других союзных стран.

Исходя из этого, можно считать, что Сталин, бесспорно, будет настаивать на будущей безопасности Дарданелл, а это требует более существенных мер, нежели словесное обещание Турции, что подобные нарушения не будут повторяться».

Стивенс пишет, что опасность нынешней ситуации, создавшейся в советско-турецких отношениях, в меньшей степени связана с требованиями Советского Союза, нежели с чувствительным отношением англичан ко всему тому, что может повлиять на равновесие сил в Средиземном море.

Стивенс заявляет: «Любой турецко-греческий барьер, преследующий цель не допустить Россию к Средиземному морю и мировым океанским путям, был бы равносилен тому, чтобы вбить клин в единство великих держав».

Предстоящий суд над Петэном

Содержание обвинительного заключения

ЛОНДОН. (ТАСС). Как сообщает агентство Рейтер, 23 июля начинается суд над Филиппом Петэном. Ему пред'явлено двойное обвинение: в заговоре против внутренней безопасности государства и в связи с врагом.

Общественный обвинитель Анре Морнэ закончил составление обвинительного заключения, которое будет оглашено в начале процесса.

В первой части обвинительного заключения Петэну пред'являются обвинения в том, что он подписал перемирие, упразднил пост президента республики, взял на себя всю полноту власти и распустил французскую палату депутатов и сенат, которых он не созывал.

Петэн обвиняется также в «уничтожении республики». Указывается, что в письме руководителю монархической газеты «Аксьон франсэз» Шарлю Моррасу он заявил: «Я надеюсь, что наследственная монархия будет восстановлена во Франции».

Петэну пред'являются обвинения в том, что он находился в связи с фашистским обществом кагуляров, что он радушно встретил в Виши таких людей, как руководитель полиции Жозеф Дарнан, поддерживал отношения с руководителем франко-германского комитета де Бринoном и согласился на то, чтобы Пьер Лаваль стал премьер-министром.

В обвинительном заключении указывается далее, что Петэн «примирился с поражением и принял поражение», что он подорвал престиж Франции, встретившись с Гитлером в Монтуаре в 1940 году, где «согласился на унизительное сотрудничество».

Обвинения, касающиеся внешней политики, заключаются в том, что Петэн не протестовал, когда Япония вторглась в Индо-Китай, предоставил врагу французские базы в Сирии и Тунисе, что дало возможность державам оси разорвать британскую блокаду и снабжать свои войска через территорию французской империи; предоставил французские аэродромы в Леванте в распоряжение врага; дал приказ открыть огонь по войскам союзников, высадившимся в Северной Африке; приказал потопить французские военные корабли, лишив таким образом французский флот возможности достигнуть союзных или нейтральных портов.

Отв. редактор М. ПАВЛОВ.

Курская государственная филармония.
В помещении областного драмтеатра им. А. С. Пушкина
ГАСТРОЛИ
воронежского театра музыкальной комедии
Премьера
На нашем берегу
Начало в 8 час. вечера.

Кинотеатр им. Щепкина
Кащей бессмертный

Кинотеатр „Смена"
АКТРИСА

ТРЕБУЮТСЯ:

◆ Областной клинической больнице — сторожа, слесари и чернорабочие. Оплата сторожей от 250 до 300 руб. в месяц. Обращаться: гор. Курск, ул. Садовая, 40. 192

◆ Производственным предприятиям Курского горторга—следующие специалисты: плотники, штукатуры, маляры, столяры, сапожники, возчики, завхоз, кузнецы, торговые работники, рабочие на подсобное хозяйство. 153

◆ Банно - прачечному тресту—прачки на постоянную работу. Обращаться: г. Курск, ул. Дзержинского, 50, телефон 3-91. 178

◆ В июле месяце при облоно **организуются 3-месячные курсы** по подготовке воспитателей детсадов. Принимаются лица, имеющие среднее образование. Поступающие должны представить: заявление, автобиографию, копию документов об образовании. Курсанты обеспечиваются стипендией—80 руб., хлебной, столовой карточкой. Квартирой не обеспечиваются.
Облоно. 272

ВОРОНЕЖСКИЙ СЕЛЬСКОХОЗЯЙСТВЕННЫЙ ИНСТИТУТ
об'являет прием
на 1-е КУРСЫ ФАКУЛЬТЕТОВ:
агрономического
(с отделением селекции и семеноводства),
плодоовощного, землеустройства и механизации сельского хозяйства.

Без экзаменов в институт принимаются лица, награжденные при окончании средней школы золотыми и серебряными медалями, а также окончившие в 1944 году средние школы с аттестатом отличника. Граждане, имеющие законченное среднее образование, принимаются в институт по конкурсному экзамену.
Экзамены для поступающих на факультеты механизации сельского хозяйства и землеустроительный проводятся по математике, физике, химии, русскому языку и литературе. Для поступающих на агрономический и плодоовощной факультеты—по физике, химии, русскому языку и литературе.
Все студенты института обеспечиваются питанием в столовой закрытого типа, иногородние—общежитием. Стипендия выплачивается на общих основаниях.
Заявления с приложением: подлинного документа об образовании, автобиографий, справки об отношении к воинской обязанности (для военнообязанных) и о состоянии здоровья, 3-х фотокарточек—направлять в приемную комиссию: г. Воронеж, ул. Ленина, 102. Заявления принимаются с 20 июня по 31 августа. Приемные экзамены с 1 по 20 сентября.
◆ 286 **Адрес института: г. Воронеж, территория СХИ.**

Адрес редакции: Курск, Ленина, 77. Телефоны: зам. ответ. редактора—3-54, ответ. секретарь—2-60, отделы партийной жизни и промышленный—4-41, сельскохозяйственный отдел—3-90, отдел пропаганды—3-56 2 звонка, писем—3-56, начальник из-ва—2-68, контора типографии—2-54.

ИЕ—74002. Типография газ. «Курская правда». Тир. 50.100. Зак. 3116.

Пролетарии всех стран, соединяйтесь!

КУРСКАЯ ПРАВДА

ОРГАН КУРСКОГО ОБКОМА ВКП(б), ГОРКОМА ВКП(б) И ОБЛАСТНОГО СОВЕТА ДЕПУТАТОВ ТРУДЯЩИХСЯ

№ 145 (7044) | 22 июля 1945 г., воскресенье | Цена 20 коп.

ПРИКАЗ

Верховного Главнокомандующего

по войскам Красной Армии и Военно-Морскому Флоту

№ 371 ***22 июля 1945 г.***

В Великой Отечественной войне Советского народа против фашистской Германии Военно-Морской Флот нашего государства был верным помощником Красной Армии.

В войне против СССР фашистская Германия, пользуясь внезапностью нападения и имея сильную армию, стремилась в короткий срок разбить нашу армию и наш Флот. Силами армии, во взаимодействии со своей авиацией и военно-морским флотом, немцы хотели также достигнуть господства на море.

Как известно, на суше и на море планы германских стратегов полностью провалились. Красная Армия совместно с союзниками на-голову разбила гитлеровскую армию и заставила ее капитулировать.

В период обороны и наступления Красной Армии наш Флот надежно прикрывал фланги Красной Армии, упиравшиеся в море, наносил серьезные удары по торговому флоту и судоходству противника и обеспечил бесперебойное действие своих коммуникаций. Боевая деятельность советских моряков отличалась беззаветной стойкостью и мужеством, высокой боевой активностью и воинским мастерством. Моряки подводных лодок, надводных кораблей, морские летчики, артиллеристы и пехотинцы восприняли и развили все ценное из вековых традиций русского флота.

На Балтийском, Черном и Баренцовом морях, на Волге, Дунае и Днепре советские моряки за четыре года войны вписали новые страницы в книгу русской морской славы. Флот до конца выполнил свой долг перед советской Родиной.

Товарищи краснофлотцы, старшины и офицеры!

Советский народ хочет видеть свой флот еще более сильным и могучим. Наш народ создаст для флота новые боевые корабли и новые базы. Задача флота заключается в том, чтобы неустанно готовить и совершенствовать кадры моряков, полностью освоить боевой опыт Отечественной войны, еще выше поднять морскую культуру, дисциплину и организованность в своих рядах.

Поздравляю Вас с Днем Военно-Морского Флота Союза ССР!

Да здравствует Военно-Морской Флот Советской державы и его героические моряки!

Верховный Главнокомандующий
Генералиссимус Советского Союза
И. СТАЛИН.

Президиуму Верховного Совета Литовской ССР Совету Народных Комиссаров Литовской ССР Центральному Комитету Коммунистической партии (большевиков) Литвы

Совет Народных Комиссаров Союза ССР и Центральный Комитет Всесоюзной Коммунистической Партии (большевиков) приветствуют рабочих, крестьян и интеллигенцию Литвы в день пятилетия образования Литовской Советской Социалистической Республики.

Пять лет назад литовский народ сбросил фашистский режим Сметоны и путем всеобщего, прямого, равного и тайного голосования единодушно подтвердил вступление Литовской республики в Союз Советских Социалистических Республик.

Советский строй дал литовскому народу подлинную свободу, независимость и возможность быстрого экономического, политического и культурного развития.

Немецкие захватчики, исконные враги литовского народа, в течение веков зарились на литовские земли, пытались поработить и онемечить литовский народ, уничтожить его культуру.

Вероломно напав на Советский Союз, германские империалисты вторглись на территорию Литвы, ликвидировали свободу и независимость литовского народа и водворили в Литве рабско-крепостнические порядки.

Красная Армия разгромила гитлеровских империалистов и навсегда избавила литовский народ от угрозы немецкого порабощения. Отважные сыны литовского народа в рядах Красной Армии и в партизанских отрядах внесли свою долю в общее дело разгрома фашистской Германии. Литовская стрелковая дивизия Красной Армии пронесла свои боевые знамена от орловских полей до берегов Балтики.

При братской помощи великого русского народа и всех народов Советского Союза трудящиеся Литвы осуществили свои вековые национальные чаяния, воссоединив в едином Советском литовском государстве все литовские земли с древней столицей Вильнюс и портом Клайпеда. Трудящиеся Литвы вопреки происках всяческих врагов литовского народа успешно возрождают хозяйственную и культурную жизнь своей республики.

Совет Народных Комиссаров Союза ССР и Центральный Комитет ВКП(б) выражают твердую уверенность в том, что литовский народ будет всемерно крепить нерушимые братские связи со всеми народами Советского Союза и отдавать все свои силы на дело укрепления вооруженных сил и под'ема народного хозяйства нашей Родины.

Совет Народных Комиссаров Союза ССР

Центральный Комитет Всесоюзной Коммунистической партии (большевиков)

Президиуму Верховного Совета Латвийской ССР Совету Народных Комиссаров Латвийской ССР Центральному Комитету Коммунистической партии (большевиков) Латвии

Совет Народных Комиссаров Союза ССР и Центральный Комитет ВКП(б) приветствуют рабочих, крестьян и интеллигенцию Латвии в день пятой годовщины образования Латвийской Советской Социалистической Республики.

В 1940 году латвийский народ сверг антинародный фашистский режим Ульманиса и путем всеобщего, прямого, равного и тайного голосования единодушно подтвердил вступление Латвийской республики в Союз Советских Социалистических Республик.

В 1941 году немецкие захватчики по-разбойничьи напали на советскую страну. Вторгнувшись в пределы Латвийской Советской республики, немцы уничтожили национальную латышскую государственность и пытались превратить трудящихся Латвии в своих рабов.

Советский народ и его Красная Армия разгромили немецких империалистов и при помощи великого русского народа латышский народ освободился от фашистской оккупации и мужественной борьбой завоевал себе свободу и национальную независимость.

Лучшие сыны и дочери латышского народа вступили в латышский корпус Красной Армии, в партизанские отряды и своими героическими подвигами в борьбе против немецких захватчиков воскресили и приумножили боевые традиции латышских стрелков эпохи гражданской войны.

В результате победоносного завершения Отечественной войны навсегда положен конец многовековым стремлениям немецких баронов и помещиков поработить латышский народ. Трудящиеся Латвии вновь приступили к мирному социалистическому строительству. Рабочие, крестьяне и интеллигенция Латвии под руководством партии Ленина—Сталина восстанавливают свою промышленность и сельское хозяйство, залечивают раны, нанесенные войной народному хозяйству республики.

Совет Народных Комиссаров Союза ССР и Центральный Комитет ВКП(б) уверены в том, что латышский народ в неразрывной дружбе с великим русским народом и всеми народами СССР будет и впредь отдавать все свои силы на дело укрепления братского союза свободных советских республик и военно-экономической мощи нашей Родины.

Совет Народных Комиссаров Союза ССР

Центральный Комитет Всесоюзной коммунистической партии (большевиков)

Президиуму Верховного Совета Эстонской ССР Совету Народных Комиссаров Эстонской ССР Центральному Комитету Коммунистической партии (большевиков) Эстонии

Совет Народных Комиссаров Союза ССР и Центральный Комитет ВКП(б) приветствуют рабочих, крестьян и интеллигенцию Эстонской Советской Социалистической Республики в связи с пятилетием установления советской власти в Эстонии.

Пять лет назад эстонский народ покончил с антинародным режимом в своей стране и путем всеобщего, прямого, равного и тайного голосования единодушно подтвердил вступление Эстонской республики в Союз Советских Социалистических Республик.

Мирный созидательный труд эстонского народа был прерван вторжением в пределы советской Эстонии кровавых полчищ немецкого фашизма. Немецкие империалисты ликвидировали национальную независимость эстонского народа и пытались превратить эстонцев в своих рабов. Годы хозяйничания немецко-фашистских захватчиков были самыми мрачными страницами в истории эстонского народа.

Эстонский народ мужественно боролся с ненавистным врагом. В частях Красной Армии, в партизанских отрядах сыны и дочери эстонского народа показали себя отважными борцами за свободу и независимость нашей советской Родины. Гвардейский эстонский корпус в борьбе с вековечными врагами эстонского народа—немецкими захватчиками покрыл славой свои боевые знамена.

Красная Армия разгромила гитлеровские орды и вышибла немецких грабителей из Советской Эстонии. С помощью великого русского народа эстонский народ навсегда избавился от немецко-фашистского ига и получил подлинную свободу и национальную независимость. Трудящиеся Эстонской Советской Социалистической Республики под руководством партии большевиков горячо взялись за восстановление промышленности, сельского хозяйства и культуры.

Совет Народных Комиссаров Союза ССР и Центральный Комитет ВКП(б) выражают твердую уверенность в том, что эстонский народ будет и впредь верен братскому содружеству советских народов, быстро залечит раны, нанесенные немецкими фашистами его хозяйству и культуре, и будет успешно крепить военно-экономическую мощь нашей Советской Родины.

Совет Народных Комиссаров Союза ССР

Центральный Комитет Всесоюзной Коммунистической Партии (большевиков).

СЕГОДНЯ ДЕНЬ ВОЕННО-МОРСКОГО ФЛОТА СССР



На снимках: 1. Эсминец «Валериан Куйбышев» (Северный флот). За образцовое выполнение заданий командования корабль награжден орденом Красного Знамени; 2. Мастер торпедного удара старший лейтенант М. П. Подымахин. В боях за Севастополь он потопил 5 немецких транспортов и барж; 3. В часы досуга на гвардейском бронекатере (Днепровская флотилия).

Фото В. Ковригина, Б. Вельяшева, Е. Холдея.



Красноярский завод сельскохозяйственного машиностроения к началу уборочных работ выпустил большую партию комбайнов «Красноярский коммунар».
На снимке: проверка качества сборки комбайна.
Фото С. Малобицкого.

На темы дня

СЕНО—СТРАНЕ

Все районы нашей области уже давно ведут сенокос. Скошена половина площади, подлежащей уборке. В каждом районе сейчас имеется достаточно сена для того, чтобы колхозы могли выполнить свою первую заповедь, — рассчитаться с государством. Между тем сенопоставки в области по-существу не развернуты. Из 62 районов 40 еще не сдали государству ни тонны сена. Самое удивительное, что не начинали поставки как раз те районы, которые имеют для этого наибольшие возможности. Тербунский район выполнил план сенокоса на 130 процентов, т. е. убрал сено с 1800 гектаров. Тербунские колхозы расположены близко от заготовительного пункта, и, несмотря на это, на пункт не поступило ни воза сена! Это ли не антигосударственная практика? Советский, Обоянский, Грайворонский, Конышевский, Иванинский, Микояновский, Суджанский, Солнцевский, Волоконовский районы уже убрали тысячи гектаров сенокосов, но ни один из этих районов не начинал сенопоставок. Ни тонны сена не вывезли Беловский, Больше-Солдатский, Валуйский, Ивнянский, Крупецкой, Ракитянский и другие районы. 3 центнера (?!) вывез Щигровский район, скосивший травы с 2310 га.

Непонятно, чего ждут председатели колхозов этих районов. Неужели не ясно им, как нужно сено стране, как нужно оно воинским частям? Не организуя сенопоставок, руководители отдельных районов ссылаются на десятки «об'ективных» причин. Из Советского района пришла телеграмма от уполнаркомзага т. Сумина: «Нет квитанций, сенопоставки срываются». Проверили. Оказалось, что квитанций на пункте достаточно, но выписывать их некому—пользуясь бесконтрольностью со стороны т. Сумина ни один колхоз не везет сена...

Легко понять, насколько неприглядно поведение Сумина, который затем, собственно, и поставлен на пост, чтобы организовывать выполнение государственных поставок.

Дальше мириться с этим нельзя. В каждом колхозе должна быть выделена транспортная бригада по вывозке сена. С луга —на пункт—так должна итти работа. Область сдала государству на 20 июля в 14 раз меньше сена, чем на это же число в прошлом году. Страна не простит нам этого отставания. Каждый колхоз должен до начала хлебоуборки выполнить задание по поставкам сена!

ОБЛАСТНОЙ КОНКУРС МОЛОЧНОСТИ КОРОВ

Обязательства щигровских животноводов

Щигры—давнишний рассадник самой молочной симментальской породы коров. Однако во многих колхозах, в результате нерадивого отношения к скоту, удои очень низкие. За 6 месяцев с. г. надоено 413 литров молока на фуражную корову, или 30 проц. к плану. На фермах не соблюдают элементарных правил зоотехники, коров доят только два раза в день. Многочисленны случаи разбазаривания молока.

В то же время в районе есть замечательные доярки. Доярка колхоза «Свободный труд», например, надоила по 1121 литру на фуражную корову. Но опыт лучших доярок не распространяется.

Заведующие фермами, доярки и пастухи, собравшиеся на совещание, решили включиться в областной конкурс молочности коров и обязались надоить к 1 октября с. г. не менее 1400 литров молока на фуражную корову в среднем по району.

СЛОВО СВОБОДИНСКИХ ДОЯРОК

Включились в конкурс свободинские животноводы. Совещание доярок, пастухов и зав. фермами приняло обязательство надоить за лактацию от каждой коровы по 1400 литров молока. Совещание наметило мероприятия по улучшению ухода за скотом на колхозных фермах.

На стадионе—пастбище

ДУМАЕТ ЛИ ФАТЕЖСКИЙ ГОРСОВЕТ БЛАГОУСТРАИВАТЬ ГОРОД

Весной Фатежский горсовет вспомнил о благоустройстве города и провел ряд мероприятий: во-первых, решил включиться в соревнование городов по благоустройству; во-вторых, составил план благоустройства города; в-третьих, организовал добровольческостроительные бригады, которым приказал «быть на-чеку», дожидаться пока «начнется работа».

Проделав все это, горсовет и его отдел коммунального хозяйства решили и сами ждать... Ждут материалов, ждут людей; ждут директив... И в ожидании не замечают, что город, как был захламлен и замусорен, таким и остался. Стадион, — место культурного отдыха фатежан до войны, превращен в пастбище для скота. Единственный кинотеатр (в котором, кстати сказать, картины демонстрируются лишь раз в неделю) не похож на культурное учреждение. Жилища не восстанавливаются.

Немудрено, что избиратели, проходя мимо помещения своего горсовета, частенько кивают головами, посылая в адрес нерадивых хозяев города весьма нелестные эпитеты.

Н. ВОРОБЬЕВ.

Военно-Морской Флот СССР

Адмирал Г. ЛЕВЧЕНКО

В незабываемое радостное время отмечает ныне советский народ День Военно-Морского Флота. Окончилась Великая Отечественная война против сильного и опасного противника. Разгромлена гитлеровская армия, поставлен на колени подлый фашистский враг. Победил советский народ и его вооруженные силы, торжествует великое и правое дело, дело Ленина—Сталина.

К моменту вероломного нападения гитлеровской Германии на нашу родину, Военно-Морской Флот СССР состоял из 4 флотов —Краснознаменного Балтийского, Черноморского, Тихоокеанского, Северного и четырех флотилий. В ходе войны были дополнительно развернуты еще 6 флотилий.

В дни суровой борьбы против гитлеровских захватчиков росло и крепло братское боевое содружество Красной Армии и Военно-Морского Флота. Взаимодействуя при обороне и наступлении с нашими сухопутными войсками, корабли и части флота выполнили свою главную задачу, обеспечили прочность стратегических планов Красной Армии, упиравшихся в море. Они охраняли наши морские коммуникации и наносили мощные удары по коммуникациям врага, высаживали десанты, топили фашистских пиратов на море, уничтожали гитлеровских стервятников в воздухе.

В ответственных боевых операциях принимали участие линкоры и крейсера, эскадренные миноносцы и торпедные катера, катера—морские охотники, минные заградители, сторожевые тральщики, подводные лодки различных типов и т. д. Активно действовали береговая артиллерия, прикрывшая подступы к нашим портам и базам, и морская авиация.

Одна из старейших традиций русского флота — ни при каких обстоятельствах не спускать флага корабля перед неприятелем. В боях за Ленинград и Одессу, за Севастополь и Сталинград, за Балтийские порты и базы, в боях за Берлин и во многих других, советские моряки свято сохранили эту традицию. Ни один советский корабль не спустил своего флага в бою с врагом.

В Великой Отечественной войне наш флот приумножил свою боевую славу. Под Одессой враг сосредоточил десятки дивизий, но осажденный гарнизон при поддержке кораблей и авиации Черноморского флота стойко отражал все вражеские атаки. Части морской пехоты, оборонявшие Одессу вместе с войсками Красной Армии, проявляли изумительное мужество и отвагу. Немцы боялись краснофлотцев, как огня. Упорство и стойкость защитников города и огромные потери, которые они причинили противнику, облегчили положение наших войск на юге и нарушили темпы немецкого наступления. Гитлеровцы потеряли в боях за Одессу 250 тыс. человек убитыми и ранеными.

Навсегда останется в памяти человечества изумительная оборона Севастополя в дни Великой Отечественной войны. Враг потерял под стенами этого города более 300 тыс. убитыми и ранеными, сотни танков и множество другой техники. Железная стойкость севастопольцев явилась одной из важнейших причин, сорвавших пресловутое «весеннее наступление» немцев в 1942 году. Выдающейся по смелости замысла и по мастерству выполнения явилась новороссийская десантная операция Черноморского флота, проведенная в сентябре 1943 года, когда наши корабли стремительно прорвались в сильно укрепленный порт и высадили крупный десант. В итоге пятидневных боев моряки вместе с частями Красной Армии полностью овладели городом.

Флоту принадлежит выдающаяся роль в обороне Ленинграда. Краснознаменный Балтийский флот, который немцы вознамерились уничтожить, ни на один день не прекращал активной боевой деятельности. Корабли и береговые батареи оказывали мощную огневую поддержку войскам, оборонявшим город-герой. У стен Ленинграда вместе с частями Красной Армии отважно и искусно дралась морская пехота.

Большую роль в Отечественной войне сыграл также Северный флот, который был призван охранять крайне важные для нас морские пути сообщения с Англией и США. Североморцы достойно справлялись с этой задачей на протяжении всей войны. Они встретили и проводили до наших портов много союзных конвоев, насчитывавших сотни больших транспортов.

1944 год явился годом решающих побед советских войск над немецко-фашистскими захватчиками. В девяти из десяти ударов по врагу, о которых говорил товарищ Сталин в докладе 6 ноября 1944 года, с частями Красной Армии взаимодействовали корабли, авиация и десантные части Военно-морского флота. Корабли Черноморского флота за период с 8 апреля по 12 мая 1944 года потопили на коммуникациях, связывавших Крым с западным побережьем Черного моря, 191 судно противника общим водоизмещением свыше 220 тысяч тонн и повредили около 70 кораблей. Советские подводники за годы войны уничтожили до 400 вражеских кораблей различных классов общим водоизмещением в 2 милн. тонн. Морская авиация потопила свыше 500 транспортов и танкеров, а также большое количество кораблей противника.

Бессмертные подвиги подводников Гаджиева и Фисоновича, летчиков Сафонова и Каштанкина, морских пехотинцев и десантников Ольшанского и Куникова, зенитчика Пьянзина, автоматчика Адамея, и многих других войдут в Отечественную историю, как пример бесстрашия и отваги, благородного и самоотверженного выполнения своего боевого воинского долга перед Родиной.

Наша Родина высоко оценила заслуги советских военных моряков. За время войны свыше 400 моряков удостоены высокого звания Героя Советского Союза. На 1 мая 1945 года более 200 тысяч моряков награждено орденами и медалями Советского Союза. Многим десяткам кораблей и частей флота присвоено звание гвардейских и краснознаменных.

Одним из самых важных источников силы и могущества Красной Армии и Военно-Морского флота является их тесная связь с народом. «Успехи Красной Армии, — говорил товарищ Сталин, —были бы невозможны без поддержки народа, без самоотверженной работы советских людей на фабриках и заводах, шахтах и рудниках, на транспорте и в сельском хозяйстве». Говарищ Сталин указывал, что «...Самоотверженный труд советских людей в тылу войдет в историю, наряду с героической борьбой Красной Армии, как беспримерный подвиг народа в защите родины».

В дни Отечественной войны Военно-Морской флот непрерывно получал от народа активную помощь и поддержку. Наиболее ярко проявилась тесная связь между флотом и трудящимися в дни героической обороны Ленинграда. В условиях голода, холода и жесточайших вражеских обстрелов ленинградцы ремонтировали поврежденные в боях корабли и вспомогательные механизмы. Рабочие, транспортники во взаимодействии и тесном сотрудничестве с бойцами Красной Армии и флота в невиданно короткий срок построили знаменитую Ладожскую трассу—«дорогу в жизнь», обеспечившую связь героического Ленинграда с «Большой землей». Речники Северо-Западного пароходства вместе с военными моряками Ладожской флотилии, начиная с лета 1942 года в условиях непрерывных налетов вражеской авиации, обеспечивали перевозку по Ладожскому озеру важнейших грузов с боеприпасами и продовольствием, предназначенных для блокированного Ленинграда. На одном из заводов было спроектировано и построено около 20 военных катеров. Их высокие боевые качества проверены в многочисленных морских боях. Этот завод удостоен высокой правительственной наградой орденом Трудового Красного Знамени. Одной из действенных форм помощи флоту является сбор средств среди населения в каждом уголке нашей страны на строительство и приобретение боевых кораблей, посылку подарков и т. д. Так, шефствуя над соединением торпедных катеров Краснознаменного Балтийского флота, комсомольцы, пионеры, школьники и молодежь Тамбовской области за короткий срок собрали 4,5 миллиона рублей, отправили вагон различных подарков. В письме к товарищу Сталину комсомольцы и молодежь просили на собранные средства строить торпедные катера и присвоить им названия «Тамбовский комсомолец» и «Тамбовский пионер». Подводные лодки «Челябинский комсомолец», «Ярославский комсомолец», «Новосибирский комсомолец» и др. также были построены на средства молодежи.

Молодежь любит море и стремится к военно-морской службе. Уже в первые годы принятия комсомолом шефства над флотом —в 1922-23 гг. по призыву комсомола многие сотни молодых советских патриотов поступили в военно-морские школы и учебные отряды. Через несколько лет на кораблях и в частях флота появились кадры квалифицированных специалистов различных родов военно-морского оружия—новые молодые штурманы, механики, артиллеристы, связисты. Открытые во время Отечественной войны нахимовские училища и подготовительные училища флота создают блестящие возможности для наших детей и подростков уже в раннем возрасте изучать военно-морское дело с тем, чтобы впоследствии, закончив учебу в высших военно-морских учебных заведениях, стать квалифицированными офицерами—специалистами флота.

Выступая на первой сессии Верховного Совета СССР в январе 1938 года тов. Молотов говорил: «Мы должны считаться с тем, что страна наша большая, что она омывается морями на громадном протяжении, и это нам всегда напоминает о том, что флот у нас должен быть крепким, сильным... У могучей советской державы должен быть соответствующий ее интересам, достойный нашего великого дела, морской и океанский флот». Военно-морской флот за предвоенные годы добился серьезных успехов в выполнении поставленных перед ним задач. За годы Отечественной войны флот еще более усилил свое боевое могущество, показал свое высокое мастерство. Дело чести рабочего класса, инженерно-технических работников и всего советского народа—еще больше укреплять военно-экономическую мощь Советского государства, увеличивать заботу о военно-морских силах страны.

Пополнение частей флота новыми кадрами, строительство новых боевых кораблей, массовая пропаганда военно-морских знаний, тесная связь трудящихся с военными моряками, дальнейшее укрепление шефства комсомола над флотом,—все это будет способствовать росту нашего флота.

Под руководством большевистской партии и величайшего полководца нашего любимого вождя и учителя товарища Сталина, советский народ одержал историческую победу над гитлеровской Германией. Под этим руководством советский народ уверенно идет вперед к новым замечательным победам социалистического строя. В борьбе за укрепление могущества нашей родины советские моряки будут свято блюсти боевые традиции, накопленные в годы Великой Отечественной войны. Они с честью и достоинством будут охранять морские и океанские границы могучей советской социалистической державы.

Об исполнении бюджета области за 1944 год и утверждение бюджета на 1945 год

В первой части своего доклада о бюджете на 1945 г., т. ПОТАШНИК информирует сессию о том, как финансовые органы, советские и хозяйственные организации справились с исполнением бюджета прошлого года.

Бюджет области был выполнен по доходам на 99,8 проц. с превышением доходов над расходами в сумме более 15 миллионов рублей, при чем по собственным и закрепленным доходам исполнение бюджета составляет 100,4 проц. Вместе с регулирующими доходами (налоговые платежи и государственные займы) доходы превысили бюджетные назначения на сумму более 31 миллиона рублей или на 14,1 проц. В результате этого область получила возможность уменьшить сумму дотации из республиканского бюджета более чем на 32 миллиона рублей.

Положительные итоги исполнения бюджета 1944 года по всем важнейшим источникам доходов являются свидетельством высокой политической сознательности трудящихся, их горячего патриотизма и преданности родине. Трудящиеся области дали в прошлом году по добровольным и обязательным платежам свыше 665 миллионов рублей—на 53 миллиона сверх плана. Благодаря этому область сумела не только своевременно профинансировать все мероприятия по бюджету, но и дать на нужды обороны более полмиллиарда рублей.

Бюджет области на 1945 год, говорит докладчик, составлен в соответствии с принятыми XI сессией Верховного Совета СССР и VI сессией Верховного Совета РСФСР Законами о Государственном бюджете на 1945 год.

Бюджет составлен по доходам и расходам в сумме 397.453,6 тыс. рублей—на 5,8 проц. выше довоенного 1941 года по доходам и на 7,3 проц.—по расходам.

По сравнению с прошлогодним бюджет выше на 15,1 проц. по доходам и 20,4 проц. по расходам.

Об'ем работ промышленных предприятий увеличивается на 35,8 проц. по областной и на 46,9 проц. по районной промышленности. Это возлагает на руководителей промышленных об'единений и предприятий и исполкомы районных и городских Советов обязанность организовать работу предприятий так, чтобы они выполняли в срок не только производственные задания, но и все качественные показатели—по росту производительности труда, снижению себестоимости и т. д.

Расходная часть бюджета увеличивается по сравнению с фактическим исполнением бюджета 1944 г. на 67 милл. руб. На финансирование социально-культурных мероприятий отпускается более 284 миллионов рублей, из которых только на просвещение—свыше 207 млн. руб. или почти 73 проц. всех ассигнований на социально-культурные мероприятия. Эти расходы больше довоенных на 6,4 проц. и превышают фактические расходы 1944 года на 20,5 проц.

В этих цифрах, как и во всем бюджете нашей страны, отражена неустанная сталинская забота о людях, о трудящихся, о подрастающем поколении созидателей великой советской родины.

Сеть учреждений народного образования по сравнению с прошлым годом расширяется на 13 школ, в том числе 2 начальных, 12 неполных средних и 4 средних с увеличением числа учащихся на 42 тысячи. Откроются дополнительно 27 детских садов, 11 детдомов, 10 домов культуры, 23 библиотеки, 2 техникума. В каждом сельсовете будет работать изба-читальня и почти в каждом районном центре—Дом культуры.

Ассигнования на здравоохранение увеличиваются против фактических расходов в 1944 году почти на 14 миллионов рублей. Откроются 4 новых родильных дома и больницы в городах и 12 в сельских местностях; 87 фельдшерско-акушерских пунктов, 4 дома ребенка, 5 санитарно-эпидемических станций. Число врачебных единиц в городских поликлиниках и амбулаториях увеличивается на 55, в сельских на 85; число коек в городских яслях на 705, в сельских на 455. В этом году не будет ни одного сельсовета без лечебного учреждения.

На социальное обеспечение ассигновано более 6700 тыс. руб. (пенсии и пособия инвалидам войны, трудовое устройство инвалидов, содержание музыкальной школы и дома отдыха для инвалидов Отечественной войны и т. д.).

Почти три четверти всех доходов и расходов бюджета области текущего года относятся на бюджеты районов и городов. Исполнение бюджета, следовательно, зависит от организации финансово-бюджетной работы на местах, от полного и своевременного выполнения доходов и целесообразного использования бюджетных ассигнований.

Председатель бюджетной комиссии т. МАРЧЕНКО указывает, что далеко не все исполкомы райсоветов выполнили указания IX сессии областного совета об улучшении бюджетной работы Советов. Рассматривая исполнение бюджетов районов за 1944 год и контрольных цифр на 1945 год, бюджетная комиссия выяснила, что многие исполкомы и поныне еще не руководят исполнением бюджета, о выполнении финансового плана заботятся мало. Большесолдатский, Солнцевский, Черемисиновский районы стоят на последних местах по сбору платежей. В этих районах остались крупные недоимки. Солнцевский район (председатель исполкома т. Тараканов), занимающий 60-е место в области, уже успел получить дотацию из областного бюджета на 274 тыс. рублей больше, чем ему полагалось. Тов. Марченко подчеркивает, что облфинотдел слишком легко предоставляет дотации районам, не желающим как следует выполнять бюджет.

Тов. Марченко предлагает увеличить доходы по автоуправлению на 100 тыс. и по фотоуправлению на 200 тыс. рублей, обратив эти суммы на увеличение фонда помощи инвалидам Отечественной войны на 100 тыс. рублей, а остальные 200 тыс. рублей направить на усиление финансирования промышленности стройматериалов.

Выступивший в прениях председатель Белгородского горсовета т. АРСЕНТЬЕВ, указывает на неудовлетворительный ход строительства и выполнения плана восстановления городского хозяйства в Белгороде. Тов. Арсентьев просит ассигновать дополнительные средства на проектные работы в связи с составлением перспективного плана города.

Заведующий областным отделом государственного обеспечения тов. КУТНОВА говорит об огромной заботе советского государства о семьях воинов Красной Армии и инвалидах Отечественной войны. За прошлый год семьям военнослужащих в области было выплачено пособий почти 200 миллионов рублей и около 100 миллионов рублей в первом полугодии текущего года. Отделы гособеспечения в Золотухинском, Черянском, Ивнянском, Белгородском и ряде других районов хорошо справляются со своей работой, точно соблюдают законы по защите интересов семей военнослужащих. Но в ряде других районов (Старооскольском, Беловском, Корочанском, Октябрьском, Борисовском, Верхне-Любажском) работники отделов гособеспечения не проявляют ни достаточной четкости, ни организованности. Члены комиссий по назначению пенсий и пособий в этих районах часто подходят формально к разбору заявлений семей военнослужащих. Вследствие этого в одних случаях имеет место переплата государственных средств, а в других — обсчет семей военнослужащих, получающих пенсии и пособия.

— Семьи погибших воинов Красной Армии,—говорит т. Кутнова,—пользуются особым вниманием партии, правительства и всей советской общественности. Забота о них—долг и обязанность каждого партийного, советского и хозяйственного руководителя.

Отделы гособеспечения и исполкомы Советов создали местные продовольственные фонды и выдали семьям военнослужащих в истекшем полугодии 3405 тонн хлеба, более 5 тысяч тонн картофеля, около 1000 тонн овощей и 864 тыс. рублей деньгами. Кроме того, из отпущенных правительством фондов семьи военнослужащих получили 712 тонн хлеба и 790 тонн картофеля. Помощь получили более 45 тысяч семей. Все семьи военнослужащих получили огороды и около 150 тыс. семьям была оказана помощь в обработке их. За этот же период им было выдано 900 голов скота и законтрактовано сверх плана 2738 голов молодняка, засеяно сверх плана 2511 га зерновых и овощей; отчислено из личных заработков колхозников 115 тысяч трудодней.

Председатель Курского горсовета т. МАСЛЕННИКОВА посвящает свое выступление восстановлению Курска. Она указывает, что по ряду крупных об'ектов работы еще не начаты. Отделение Росснабсбыта плохо снабжает стройки, занимается преимущественно распределением фондовых материалов и игнорирует децентрализованные заготовки. Тов. Масленникова просит сессию увеличить ассигнования на благоустройство, народное образование и здравоохранение.

Заведующий отделом культпросветработы облсовета т. ИВАНОВ обращает внимание сессии на важность полного использования средств, ассигнованных на культурно-просветительную работу, особенно на селе. 1200 изб-читален находятся не в своих помещениях, значительная часть из них—в квартирах колхозников. Исполкомы Советов должны позаботиться о том, чтобы избы-читальни стали настоящими очагами культуры на селе. Сейчас их значение особенно велико.

Местная промышленность и промкооперация не выполнили заданий по изготовлению мебели и оборудования для культпросветучреждений. Советы должны повсеместно подхватить почин пашковских колхозников (Стрелецкого района), взявших на себя заботу о восстановлении избы-читальни.

Тов. МАКСИМЕНКО (зав. облоно) также подчеркивает, что облместпром и промкооперация, не выполняя задания по изготовлению приборов, учебно-наглядных пособий и школьных принадлежностей, ставят школы в весьма затруднительное положение. Курскстрой не выполняет своих обязательств в отношении ремонта и восстановления школьных зданий. До начала учебного года осталось немного. Но значительная часть школ еще не отремонтирована, во многие школы топливо не завезено. Проведенный в области День школы дал многое, но положение с подготовкой к учебному году все же очень серьезно. Исполкомам райсоветов необходимо теперь же уделить исключительное внимание школам.

После обсуждения сессия единодушно утвердила отчет об исполнении бюджета за 1944 год и представленный исполкомом облсовета бюджет области на 1945 год утвердила по доходам и расходам в сумме 397.753,6 тыс. руб.

О жилищном, хозяйственном и культурно-бытовом строительстве в колхозах и сельских населенных пунктах области

По третьему вопросу повестки дня: «О жилищном, хозяйственном и культурно-бытовом строительстве в колхозах и сельских населенных пунктах области» — сессия обсудила доклад председателя облплана тов. ГАЛКИНА.

— В районах нашей области,— говорит докладчик, — колхозникам, колхозам и государственным организациям немецко - фашистские захватчики нанесли огромный ущерб. Ими уничтожено, сожжено и разрушено 83.000 жилых домов колхозников, 23.000 общественных построек колхозов, 2.600 зернохранилищ, 2.200 школ, 318 больниц и сельских амбулаторий, 1.500 производственных построек колхозов. Только убытки колхозов оцениваются больше, чем в 10 миллиардов рублей.

С первых же дней после изгнания немцев из пределов области начались восстановительные работы. Особенно широко они развернулись после того, как партия и правительство приняли постановление: «О неотложных мерах по восстановлению хозяйства в районах, освобожденных от немецкой оккупации». Еще в тяжелые годы войны в нашей области было восстановлено и вновь построено более 60.000 домов колхозников.

Значительных успехов в обеспечении колхозников жилыми домами добились Белгородский, Беленихинский, Кореневский и другие районы. В Белгородском районе из 6437 сожженных и разрушенных хат построено и восстановлено 4554. Сейчас на строительстве жилищ колхозников в районе работают 22 строительных бригады. В Беленихинском районе из 1897 хат восстановлено 1814. Сейчас там работает 39 строительных бригад. А Глушковский, Борисовский и Микояновский районы полностью восстановили уничтоженные дома колхозников.

Проделанная работа — результат, главным образом, заботы партии и правительства о курских колхозниках. Государство за 1943—1944 гг. выдало на строительство жилых домов 14,8 миллиона рублей кредита и в 1945 году—8 миллионов рублей; оказана большая помощь и лесом.

Однако в области еще 16 тыс. семей колхозников живут в землянках и в домах соседей. Это об'ясняется тем, что в стройке жилых домов колхозникам мало помогают колхозы, сельские и районные советы. В Михайловском районе немцы сожгли и разрушили 1256 хат колхозников, а больше чем за два года здесь восстановлена только половина их. Недопустимо медленно идет восстановление жилых домов в селах Томаровского, Дмитриевского, Льговского районов.

В области неудовлетворительно идет восстановление и новое строительство животноводческих построек колхозов и культурно-бытовых зданий на селе. Только несколько районов: Черянский, Уразовский, Обоянский — обеспечили общественный скот стандартными постройками. В большинстве же районов области планы колхозного строительства не выполняются. В колхозах Воловского и Мантуровского районов половина общественного скота размещена в неприспособленных помещениях.

Далее тов. Галкин знакомит участников сессии с постановлением Совета Народных Комиссаров РСФСР «О строительстве домов колхозников, хозяйственных построек колхозов и культурно-бытовых зданий в районах РСФСР, подвергавшихся немецкой оккупации».

— Постановление Совнаркома РСФСР, — говорит докладчик,— это проявление новой заботы Советской власти о благосостоянии трудящихся; оно является новым этапом в ликвидации последствий немецкой оккупации. Успешное выполнение этого постановления позволит не позднее 1946 года обеспечить всех колхозников, пострадавших от оккупации, жилыми домами, поможет колхозам быстрее возвести хозяйственные постройки, культурные учреждения.

В прениях по докладу выступило 12 человек.

— После изгнания немцев, — сказал председатель исполкома Советского райсовета тов. КОПТЕВ, — в нашем районе осталось без крова 3805 семей колхозников. Наш район безлесный и на строительство и восстановление жилых домов колхозников мы в первое время использовали лесматериалы, бывшие на военных укреплениях. Также была проведена большая работа по оказанию помощи пострадавшим за счет сохранившихся амбаров колхозников. Но этих ресурсов хватило не надолго. Тогда встал вопрос: как быть? И мы решили строить дома из самана. Сейчас у нас уже восстановлено 2534 дома. Но ведь из одного самана дом не построишь. Нужен лес. Мы возлагали большие надежды на помощь лесоматериалами, отпущенными нашей области из Брянских лесов. Но надо сказать, что и облисполком, и руководители лесозаготовок, несмотря на хорошо прошедшие заготовки леса, плохо организуют доставку его по назначению.

О том, что местные ресурсы строительных материалов незначительны и что облисполком должен организовать быстрейшее поступление лесоматериалов из Брянских лесов, говорили председатели исполкомов райсоветов: Сажновского т. ПРОХОРОВ, Черемисиновского т. ВОРОБЬЕВ, Кореневского т. ПЕРЕСЫПКИН, Воловского т. ГОЛЕНЯЕВ и др.

Совершенно необоснованы были ссылки на недостаток лесоматериалов и на другие об'ективные причины председателя исполкома Ленинского райсовета т. КЛИМОВА. Этот район менее других пострадал от оккупантов. В нем уничтожено 20 домов колхозников, а построено только 13. В районе также плохо идет восстановление хозяйственных построек колхозов и культурно-бытовых зданий. Своим выступлением тов. Климов как бы «расписался» в своей беспомощности организовать дело строительства.

Начальник областного отдела по делам архитектуры тов. КОРНЕЕВ сказал:

— Постановление Совнаркома Российской Федерации широко ставит вопрос о строительстве. Имеется в виду определенный порядок в планировке сельского строительства, при чем должны быть предусмотрены работы по благоустройству сел. Это новое в наших восстановительных работах. До этого мы строили «лишь бы поскорей». Теперь этого допускать нельзя: наши села должны строиться культурно, благоустроенно.

Председатель исполкома Томаровского райсовета тов. КИРЬЯКОВ говорит о трудностях, с которыми придется встретиться при комплектовании отделов сельского и колхозного строительства.

— Я думаю,—говорит он,—облисполкому надо позаботиться о подготовке технически грамотных людей путем курсовых мероприятий.

Выступившие в прениях подвергли резкой критике областной отдел местной промышленности, управление стройматериалов, промкооперацию и облкоопсоюз за плохую организацию выработки местных стройматериалов и готовых деталей.

По этому вопросу также выступил председатель Госплана РСФСР тов. ДЕГТЯРЬ.

Сессия приняла развернутое решение, направленное на быстрейшее выполнение постановления Совнаркома РСФСР о сельском строительстве.

Общегородской политдень

ТРУДЯЩИЕСЯ КУРСКА ЗНАКОМИЛИСЬ С ЗАКОНОМ «О ДЕМОБИЛИЗАЦИИ СТАРШИХ ВОЗРАСТОВ ЛИЧНОГО СОСТАВА ДЕЙСТВУЮЩЕЙ АРМИИ»

Курский горком партии провел общегородской политдень на предприятиях, в учреждениях и на улицах, посвященный раз'яснению в массах трудящихся Закона, принятого XII Сессией Верховного Совета Союза ССР «О демобилизации старших возрастов личного состава Действующей армии».

Для проведения политдня на предприятия, в учреждения и уличные комитеты горкомом были выделены докладчики из партийного актива.

Международный обзор

Открывшаяся 17 июля Конференция руководителей Советского Союза, Великобритании и Соединенных Штатов Америки привлекает к себе всеобщее внимание. Газеты отмечают, что эта конференция продолжает хорошую традицию, установившуюся в дни войны. Встречи в Тегеране и Крыму содействовали достижению победы над гитлеровской Германией. Отличительной чертой нынешней встречи является то обстоятельство, что она происходит после окончания войны в Европе, когда вопросы послевоенного устройства мира выдвигаются на первый план. Глубоко символичным является и самый факт встречи лидеров трех великих держав в центре побежденной Германии, на руинах гитлеровской Германии.

Американские газеты «Нью-Йорк Таймс», и «Нью-Йорк геральд Трибюн», комментируя в своих передовых статьях встречу президента Трумэна, премьера Черчилля и Генералиссимуса Сталина, заявляют, что она является продолжением сотрудничества, установившегося между великими державами в военное время, и должна послужить делу обеспечения длительного и прочного мира во всем мире.

Иностранная печать отмечает, что обстановка, в которой происходит нынешняя конференция, ставит перед Об'единенными нациями ряд новых задач, от разрешения которых зависит будущее мира. Многие обозреватели высказывают различные предположения о характере вопросов, выдвинутых на обсуждение, однако все они сходятся на том, что, как бы сложны и серьезны ни были эти вопросы, залогом их успешного разрешения является единство, достигнутое между союзными державами в ходе войны против гитлеровской Германии. «Единство, которое будет достигнуто между лидерами России, Англии и США, — заявляет американский радиообозреватель Гровер,—явится лучшей гарантией мира. Сталин, Черчилль и Трумэн знают лучше, чем кто бы то ни было, как необходимо для всего мира их единство». Дипломатический обозреватель английской газеты «Таймс» отмечает, в качестве хорошего предзнаменования, то обстоятельство, что конференция глав трех союзных правительств в Берлине начала свою работу на базе успешно реализованных решений, принятых в Крыму. В частности, отмечается, что единство, достигнутое в Сан-Франциско, и создание нового правительства в Польше, признанного ныне важнейшими странами, являются весьма положительными факторами, непосредственно предшествовавшими нынешней встрече в Берлине.

Английские обозреватели и радиокомментаторы, отмечая огромное значение нынешней Конференции для судеб мира, заявляют, что сейчас на карту поставлены миллионы жизней в Европе. «Мир понимает, какое значение будет иметь благополучный исход Конференции в Берлине. Поэтому все желают ей успеха». Так заявил редактор британской радиовещательной компании. Ту же мысль выражают и американские радиообозреватели.

Совсем иначе воспринимают вести о конференции в Берлине враги мира и демократии, все те, кто давно уже пытается отравлять международную атмосферу и сеять раздоры в лагере Об'единенных стран. К их числу принадлежит небезызвестный Ялчин. На страницах своей газеты «Танин» этот турецкий защитник фашизма упражняется в клеветнических выпадах против союзников, всячески стремится испортить взаимоотношения между Великобританией, Соединенными Штатами Америки и Советским Союзом. Именно этим провокационным целям служит его суждение о «непреодолимых противоречиях», якобы существующих между союзными странами, о том, что встреча руководителей союзных держав в Берлине будто бы «вызывает сомнение и тревожит умы». Но этим своим заявлением Ялчин выдает лишь «тревогу умов» всех видов единомышленников, — реакционеров различных стран, которые не без основания опасаются, что Берлинская Конференция нанесет новый удар по их надеждам на раскол между союзниками. Именно в этом и кроется причина злобных выпадов против Конференции.

* * *

Не успели замолкнуть орудия на полях сражений, а немецкие империалисты уже мечтают о новой войне против свободолюбивых народов мира. Еще первый канцлер германской империи Бисмарк как-то заметил: «Фактом является то, что почти в каждом веке была своя великая немецкая война, которая заводила и устанавливала часы Германии на следующие столетия». На протяжении XX столетия мир уже дважды испытывал на себе все «прелести» этой «великой немецкой войны». Дважды уже немецкие империалисты ввергали мир в кровавую бойню, принесшую огромные бедствия народам всего мира. Сейчас немецкие милитаристы хотят в третий раз повторить свою попытку поработить свободолюбивые народы, превратить их в рабов немецких помещиков и капиталистов.

Большое место в этих планах развертывания новой агрессии занимают различные проекты восстановления германского военного потенциала. Эти планы связаны, прежде всего, с попытками восстановить рейнско-рурский металлургический и угольный бассейн — кузницу германского империализма. Иностранная печать в последнее время неоднократно отмечала, что рурская промышленность сравнительно мало пострадала от войны. Корреспондент агентства Ассошиэйтед Пресс при войсках союзников в Руре Делюс сообщает, что промышленное производство Рура в течение месяца может достигнуть 70—80 процентов его нормальной мощности, что многие предприятия Рура только слегка повреждены, хотя большинство городов разрушено. Корреспондент указывает на «поразительные возможности для восстановления Рурской промышленности».

Не подлежит сомнению, что германские промышленники связывают с возможностью быстрого восстановления промышленности определенные планы спасения германского военного потенциала. Не случайно именно сейчас в среде германских монополистов возникли различного рода проекты, вроде «проекта Гугенберга» и других. Все эти происки немецких капиталистов заслуживают самого пристального внимания сторонников мира и демократии. В отчете подкомиссии по военной мобилизации американского сената говорится: «Побежденная Германия остается угрозой всеобщему миру. Немцы уже начинают осуществлять планы третьей попытки поработить мир. Никакой мир не может быть успешным, если он с самого начала не пресечет эти планы и не уничтожит военный потенциал Германии, что является необходимым условием мира в Европе».

Авторы отчета указывают на то, что германская промышленность находилась в руках кучки германских монополистов, сыгравших большую роль в развязывании гитлеровской агрессии. «Руководители германских концернов и монополий, — заявляют они,—совместно с юнкерством и нацистами были основными поджигателями войны. Важно, чтобы германское военное производство и ее военная экономика были полностью устранены, как фактор будущих войн».

Германские империалисты возлагают большие надежды на свои экономические позиции в бывших—так называемых «нейтральных странах», которые могут быть использованы для восстановления германского военного потенциала. Руководитель отдела контроля над иностранными фондами американского министерства финансов сообщает любопытные данные о проникновении германского финансового капитала в экономику этих бывших, так называемых «нейтральных», стран. По этим данным, в Португалии имеется 58 компаний, принадлежащих немцам, в Испании—112, в Швеции—233, в Швейцарии—214, в Турции—35, в Аргентине—98.

Общеизвестно, какую большую помощь германским империалистам оказывал и оказывает «нейтральный» Франко. Испания является сейчас одним из важнейших пунктов подрывной деятельности гитлеровцев, добивающихся восстановления военного потенциала Германии. Издатель журнала американских деловых кругов «Американ экспортер» Джонстон заявил недавно, что, по имеющимся у него сведениям, некоторые германские промышленники уже начали свою деятельность за пределами Германии, главным образом в Испании.

Все эти факты показывают, насколько важно сейчас сохранение высокой бдительности, насколько необходима решительная борьба против всяких попыток немецких империалистов и их сторонников восстановить германскую военную мощь.

Эти попытки должны быть полностью пресечены. Германские империалисты навсегда должны быть лишены возможности ввергнуть мир в новую кровопролитную войну.

Д. МЕЛЬНИКОВ.

Обращение „Армянского Национального Совета в Америке" к Трумэну, Сталину и Черчиллю

НЬЮ-ЙОРК, 19 июля. (ТАСС). Лидеры прогрессивного «Армянского национального совета в Америке» опубликовали в печати заявление о том, что они обратились к Трумэну, Сталину и Черчиллю с призывом вернуть армянские провинции, входящие в состав Турции, «их единственному законному представителю—Советской Армении».

Сославшись на турецкие набеги и избиение турками армянского населения в прошлые столетия, заявление дальше говорит: «К счастью, в одной части Армении, которая входила в состав России до первой мировой войны, создана независимая Армянская республика, как составная часть Советского Союза. На протяжении 25 лет своего существования Советская Армения развивалась гигантскими шагами и дала армянам безопасность, которая не существовала в прошлой армянской истории. Во время второй мировой войны армяне продемонстрировали любовь к свободе и отважно сражались в армиях союзных наций и особенно в войсках Соединенных Штатов и Советского Союза.

Между тем, турки проводили свою традиционную двуликую политику. Под покровом нейтралитета они помогали нацистам и восхищались первоначальными успехами Германии. Турция была готова вступить в войну открыто на стороне Германии, если бы нацисты захватили Сталинград. Тем временем Турция наметила новые способы экспроприировать и угнетать небольшое армянское население в Турции. Об'явление Турцией войны против Германии в самую последнюю минуту представляло жалкий фарс. В течение веков турки причиняли армянам страдания. В настоящее время вне пределов Советской Армении и других частей Советского Союза проживает полтора миллиона армян. Подавляющая часть этих армян желает вернуться на земли своих праотцев и принять участие в ее перестройке. Американцы армянского происхождения настоятельно просят конференцию лидеров трех держав поставить вопрос об армянском народе в повестку дня для того, чтобы могла быть гарантирована справедливость в отношении армян, желающих вновь жить в своем историческом отечестве—Советской Армении».

Арест организаторов тайных складов оружия в Финляндии

ХЕЛЬСИНКИ, (ТАСС). Государственное информационное бюро сообщает: «В начале мая 1945 года в районе Улеаборгского военного округа, а позднее и на территории других военных округов были обнаружены тайные склады с оружием, боеприпасами и взрывчатыми веществами. Следствие по этому делу было поручено государственной политической полиции. Однотипный порядок организации указанных складов, наблюдения за ними, а также использование для перевозки оружия и боеприпасов транспорта военного ведомства свидетельствовали о том, что дело создания этих складов находится в руках высшего военного командования и оперативного отдела генерального штаба. Это предположение подтверждалось также найденными письмами и документами.

Для производства дознания и установления прочих сведений по делу были арестованы, по представлению государственной политической полиции, полковник Мистиля и подполковник Хаахти. Полковник Мистиля как до, так и после перемирия занимал пост начальника оперативного отдела генерального штаба. Подполковник Хаахти служил в указанном отделе начальником подотдела сухопутных войск. Спустя некоторое время, в целях производства дознания, был арестован также начальник генерального штаба генерал-лейтенант Аиро, по указанию которого действовали полковник Мистиля и подполковник Хаахти.

Экономические мероприятия Чехословацкого правительства

ПРАГА. (ТАСС). Вчера состоялось первое заседание Центральной комиссии по национализации тяжелой промышленности. Министр промышленности Лаушман заявил:

«Мы будем национализировать всю промышленность, имеющую общегосударственное значение. Прежде всего, это касается таких отраслей промышленности как добыча руды и минералов, угольных шахт, металлургических, оружейных заводов, а также химической промышленности. Большинство предприятий будет передано народу без каких бы то ни было компенсаций немцам, мадьярам и коллаборационистам» (т. е. лицам, сотрудничавшим с немцами).

Маневры Франко

ЛОНДОН. (ТАСС). Как передает агентство Рейтер, испанское радио транслировало речь Франко, которую он произнес 17 июля на собрании национального совета фаланги.

Франко заявил, что те, кто ожидает поворота в политике Испании, «сильно ошибаются». Отметив, что одной из самых больших его забот было обеспечить себе преемника, «не нарушая деятельности фалангистского движения», Франко заявил, что скоро Испании будет предложено восстановить монархию. «Монархия,—сказал Франко,—должна быть сильной и гибкой и должна гарантировать дух фалангистского движения».

Антифашистская демонстрация в Нью-Йорке

НЬЮ-ЙОРК. (ТАСС). Американский «Комитет освобождения Испании», различные профсоюзы, входящие в состав конгресса производственных профсоюзов (КПП), а также организации лиц, говорящих на испанском языке, устроили антифашистскую демонстрацию. Демонстранты требовали немедленного разрыва отношений с франкистской Испанией. Член муниципалитета Дэвис и кандидат в члены муниципалитета Коннолли выступили с речами, в которых осуждали продолжение поставок продовольствия и других продуктов в Испанию. Они требовали оказания помощи испанским республиканцам. Демонстранты несли много плакатов, на которых было написано, что Франко сотрудничал со странами оси во время войны и что испанские фалангисты орудуют в странах Латинской Америки.

ИНОСТРАННЫЕ КОРРЕСПОНДЕНТЫ О ПОЛОЖЕНИИ В ГРЕЦИИ

НЬЮ-ЙОРК. (ТАСС). Афинский корреспондент газеты «ПМ» сообщает, что лидер греческой компартии Захариадис заявил ему в интервью:

«В настоящее время свобода существует в Греции только для черной реакции».

Корреспондент пишет, что примерно 16 тысяч греческих патриотов находятся в тюремном заключении. Нынешнее греческое правительство не представляет массы и старается террористическими методами усилить свою позицию. В Греции не было достигнуто единства демократических сил, так как некоторые лидеры опасаются, что если к власти придет прогрессивное правительство, то поставки ЮНРРА могут быть задержаны.

ЛОНДОН. (ТАСС). Корреспондент газеты «Ньюс кроникл» в Афинах Барбер, сообщая о положении в Греции, цитирует заявление лидера прогрессивной партии Кафандариса, который заявил: «В Греции господствует настоящий террор, который проводится отрядами национальной гвардии и монархистскими бандитами». Кафандарис сказал далее, что при существующих условиях плебесцит, проведение которого греческое правительство назначило на осень, будет «простым повторением уродливого плебесцита 1935 года, который принес стране возвращение короля Георга и будет прелюдией к режиму тирании, анархии и преступлений. Говоря от имени моей партии, добавил Кафандарис, я заявляю, что мы не будем принимать участия в подобной пародии на демократию».

Приведя это заявление Кафандариса, корреспондент пишет: «Считают, что другие либерально-демократические партии последуют примеру Кафандариса, воздерживаясь от выборов».

КОРОТКО

В деревне Жовикове в районе Познани обнаружены новые жертвы немецких зверств. Вскрыты три массовых могилы, из которых извлечено более 200 трупов.

—<X>—

СЕГОДНЯ В ТЕАТРЕ И КИНО

В облдрамтеатре им. А. С. Пушкина—спектакль Воронежской музыкальной комедии «ТЕРЕЗИНА»; кинотеатр им. Щепкина—«КАЩЕЙ БЕССМЕРТНЫЙ»; кинотеатр «Смена» — «АКТРИСА».

Отв. редактор М. ПАВЛОВ.

Адрес редакции: Курск, Ленина, 77. Телефоны: зам. ответ. редактора—3-54, ответ. секретарь—2-60, отделы партийной жизни и промышленный—4-41, сельскохозяйственный отдел—3-90, отдел пропаганды—3-56 2 звонка, писем—3-56, начальник из-ва—2-68, контора типографии—2-54.

ИЕ—74003. Типография газ. «Курская правда». Тир. 50.100. Зак. 3121.

Пролетарии всех стран, соединяйтесь!

КУРСКАЯ ПРАВДА

ОРГАН КУРСКОГО ОБКОМА ВКП(б), ГОРКОМА ВКП(б) И ОБЛАСТНОГО СОВЕТА ДЕПУТАТОВ ТРУДЯЩИХСЯ

№ 146 (7045) | 24 июля 1945 г., вторник | Цена 20 коп.



О ЗАГОТОВКАХ ХЛЕБА ЗАБОТИТЬСЯ СЕГОДНЯ!

Со дня на день можно ждать начала уборки урожая Победы. Приступая к уборке, колхозники прежде всего думают о родине. Первая заповедь колхозов—выполнить план поставок зерна стране, снабдить хлебом Красную Армию—победительницу и трудящихся городов. Совнарком СССР и ЦК ВКП(б) в своем постановлении «Об уборке и заготовках сельскохозяйственных продуктов в 1945 году» придают заготовкам нынешнего года исключительное значение. Партия и правительство указывают, что «в период перехода на мирное строительство и ликвидации последствий войны в народном хозяйстве дело обеспечения страны продовольствием, сырьем и, в первую очередь, хлебом являются одной из самых важных хозяйственно - политических задач, от успешного разрешения которой зависит быстрейшее восстановление промышленности, транспорта, городов и сел, разрушенных немецкими захватчиками, всемерное улучшение материального благосостояния народа и дальнейшее укрепление могущества нашей родины».

Уже сейчас, накануне уборки надо предупредить руководящих работников районов и колхозов от повторения прошлогодних ошибок. В прошлом году область с запозданием развернула хлебозаготовки, и это повлияло на весь ход кампании. Нельзя допустить этого в нынешнем году! «Разверните хлебозаготовки с первых же дней уборки и форсируйте их»,—учит нас товарищ Сталин. В каждом колхозе уже сейчас должно быть все готово к тому, чтобы сразу, начав молотьбу, наладить беспрерывную отправку хлеба с токов на заготовительные пункты.

В этом году курские колхозы сдадут стране миллионы пудов зерна. Огромная работа ложится на плечи заготовителей. Надо вовремя и хорошо принять всю эту массу хлеба, разместить его в складах, сохранить.

Все это требует серьезной подготовки заготовительных органов области и помощи им местных советов и партийных организаций. К сожалению, эта подготовка идет из рук вон плохо. Не готовы к приемке зерна крупные склады в Курске и Отрешково, не отремонтированы склады в Грайворонском, Тербунском районах; из 23 новых складов строятся только 16, причем большинство из них не готово и наполовину.

Никаких оправданий такой задержки строительства нет. Правительство отпустило на постройку складов лес, кирпич. Только из-за неповоротливости работников Заготзерно (управляющий т. Курносенков) на стройки не подвезены материалы.

Нынче, как и в прошлом году, значительная часть зерна будет принята в глубинках, на складах, расположенных вдалеке от железных дорог. Но большая часть этих складов еще занята зерном прошлогоднего урожая. Государство дало конторе «Союззаготтранс» сотни машин и достаточно времени, чтобы вывезти хлеб из глубинок. Но задание по перевозкам зерна выполнено лишь наполовину. В чем дело? Беда в одном—хорошие машины попали в руки нерадивых хозяев. Две трети автомашин стоит! В Суджанском автоотряде из 20 машин работает только 2, в Глушкове из 17—3. Это особенно тревожно потому, что Союззаготтрансу предстоит перевезти большое количество хлеба нового урожая.

Очень важно отремонтировать склады, продезинфицировать их, освободить глубинки. Но менее важно оборудовать каждый пункт весами, инструментами для проверки качества зерна, бланками квитанций; устроить чайные и заезжие дворы для хлебосдатчиков.

Но самое главное—подобрать и обучить кадры заготовителей! Несколько тысяч человек будут работать по приемке зерна от колхозов. Это важнейшая государственная работа, и она должна быть доверена честным, проверенным, подготовленным людям! Но во многих районах еще недооценивают этого. В Золотухино и Фатеже на склады послали случайных людей, которые тотчас же допустили злоупотребления. Подбор и подготовка кадров заготовителей дело настолько серьезное, что им вплотную должен заняться каждый районный комитет партии.

Непрерывным потоком должно пойти на государственные склады зерно нового урожая. Заготовители! От вас зависит—принять это зерно быстро и хорошо. Подготовить полностью каждый пункт и склад к приемке зерна—дело неотложное и решающее успех заготовок!

Памятник героям штурма Кенигсберга

В центре Кенигсберга, недалеко от одного из портов, где шли особенно жаркие бои, высится огромная гранитная стена длиною в 140 метров. Это—обрамление для обелиска, который воздвигается здесь в память героев, павших в боях при штурме Кенигсберга. Высота обелиска—26 метров. Грани его украшаются мраморными дисками и барельефом. Перед обелиском—мраморные надгробия, где выгравированы имена гвардейцев — героев штурма.

—□—

Завод выпускает готовые дома

Завод деревянных строительных конструкций Главуралэнергостроя в Свердловске приступил к изготовлению жилых многоквартирных домов по методу, предложенному свердловскими архитекторами т. т. Потаповым и Ростовской.

Дома эти собираются на стройплощадке из отдельных секций. Особенностью их является то, что внутри стен укладываются 2 тонкие бетонные плоскости, пространство между которыми заполняется теплоизоляционным материалом и минеральной ватой. Это значительно утепляет жилища.

Весь процесс производства механизирован. Снаружи дома красиво оформляются местными разноцветными облицовочными камнями. Завод начинает также изготовлять блочные здания такого типа для промышленных целей.

—□—

Марганец в Узбекистане

Разведывательная партия Узбекского геологического управления обнаружила пласт марганца в Доргонском районе, Самаркандской области. Пласт руды выходит почти на поверхность.

Это первое в Узбекистане месторождение марганца. Установлено, что оно имеет промышленное значение и может обеспечить сырьем металлургический завод.

—□—

Всесоюзная конференция по электрохимии

В Иваново состоялась всесоюзная конференция по электрохимии и технологии электротехнического производства. На конференции принимали участие ученые Москвы, Ленинграда, Киева, Горького, Саратова и других крупных городов страны. Участники прослушали 25 докладов, посвященных проблемам электрохимии. С большим интересом был прослушан доклад академика А. Н. Фрумкина «Электрокапилярные явления». Доклад сопровождался кинофильмом.

—□—

На Кавказских минеральных водах

В районе Кавказских минеральных вод возобновил свою деятельность известный своими серными горячими источниками Кумагорский лалоагический курорт. Прибывшие больные размещены в заново отстроенных корпусах, полностью восстановлены водолечебница и грязелечебница, открыты врачебные кабинеты, амбулатория для курсовочников.

Курск встречает своих дочерей

То, что произошло вчера на Курском вокзале, можно считать прямым продолжением торжества, начавшегося еще 9 мая. Курск встречал своих сынов и дочерей—воинов Красной Армии. Только за час до прибытия эшелона о нем стало известно в городе. Большая часть жителей в эти часы была занята на работе. Несмотря на это, к вокзалу собрались тысячи курян. Они стояли вдоль перрона с цветами в руках и беспокойно посматривали на юг, откуда должен был появиться поезд. Но вот грянули оркестры и к дебаркадеру медленно подошел состав. На паровозе кумачовый транспарант—«Наше дело правое. Мы победили». Как много говорят эти слова, с которыми мы уже так свыклись за эти первые радостные недели мирной жизни.

Поезд еще не остановился, а уж к нему двинулись сотни людей. Цветы полетели в открытые двери вагонов.

— Где здесь курские, где наши?—спрашивали женщины. Но земляки уже сами выскакивали из вагонов и искали в толпе своих родных.

В эшелоне ехали, главным образом, девушки-зенитчицы, связистки, медицинские сестры. Они честно послужили Красной Армии и теперь, обласканные родиной, как победители, возвращались в родные места.

Десятки встреч, о которых так же трудно рассказывать, как и видеть их—настолько они взволнованны и необычны,—произошли уже в первые минуты. Вот седая женщина прижимает к груди загорелую русую девушку с сталинградской медалью. Обе плачут от радости. Вот две девушки встретили подругу и ведут ее под руки, а она не успевает отвечать на их вопросы, и сама, немного растерянная от такой встречи, с любопытством оглядывает знакомый вокзал. Вот сержант, пожилой уже, усатый, где-то в толпе заметил знакомого и отчаянно машет ему рукой, и силится пробиться через толпу,—но куда тут—тысячи людей сгрудились около эшелона, обнимают знакомых, родных, дарят цветами девушек, которые поедут дальше—к себе на родину в Воронеж, в Пензу.

Наконец, демобилизованные, прибывшие в Курск и в районы области, выходят из вагонов и подходят к трибуне. Председатель горсовета тов. Масленникова открывает митинг.

— Мы верили, что вы вернетесь со славой, с победой,—говорит она.—И сегодня вам—победителям, весь Курск передает большое русское спасибо за ваше самоотверженное служение родине в дни Великой Отечественной войны.

Слово предоставляется секретарю городского комитета партии тов. Ухмылову. От имени областного и городского комитетов партии он поздравляет демобилизованных с благополучным прибытием в Курск и желает хорошо устроиться и приступить к мирному созидательному труду.

Затем демобилизованных приветствует областной военный комиссар подполковник Будылин.

Красноармеец Мария Масуфранова от имени демобилизованных благодарит курян за теплую встречу. Два года не была она в Курске. В дни июня 1943 года вместе с другими девушками, возвратившимися сегодня, она обороняла Касторное от воздушных налетов врага.

— Мы защищали родной город, родную область от захватчиков. Можете не сомневаться, товарищи, что и в мирной обстановке мы будем работать вместе с вами, как потребует от нас родина. Мы никогда не забудем дней, проведенных в Красной Армии, и сумеем в мирном труде проявить те качества, которые воспитала она в нас.

Митинг окончен. Оркестр играет бравурный марш. Тысячи людей провожают демобилизованных в город.

Вверху на снимке: митинг на вокзале. На трибуне демобилизованная Мария Масуфранова.

Фото А. Богданчикова.

Охрана труда подростков

Трудовое законодательство СССР заботливо охраняет труд молодых рабочих. Проверкой установлены отдельные факты нарушения этих законов. На некоторых предприятиях подростки привлекаются к сверхурочным работам, им не предоставляются установленные законом отпуска, и т. д.

Прокурор Союза ССР действительный государственный советник юстиции тов. К. П. Горшенин предложил прокурорам союзных и автономных республик, краев, областей, городов и районов, а также военным прокурорам железнодорожного и водного транспорта строго следить за точным исполнением законов об охране труда подростков.

Всем прокурорам приказано установить постоянную связь с профсоюзными организациями и инспекторами по охране труда, по их заявлениям немедленно проверять факты нарушения законов и в случае подтверждения их привлекать виновных к строгой ответственности.

К ответственности вплоть до предания суду следует привлекать также должностных лиц предприятий, бюрократически относящихся к бытовому устройству рабочих-подростков.

Уборка хлебов на Украине

КИЕВ, 23 июля. (ТАСС). В колхозах Херсонской, Николаевской, Одесской, Запорожской и Днепропетровской областей развернулась массовая уборка хлебов. На Херсонщине убрано уже около 50 процентов всей площади зерновых. Косовица началась также в ряде районов Сталинской, Винницкой, Харьковской и Полтавской областей.

Эшелон идет в Россию...

Он идет, дождем балтийским вымыт,
Дым в зеленых листьях хороня,
И горит цветами полевыми
Паровоза черная броня.

По бокам краснеет черепица,
Зеленеет в рытвинах вода,
И парит над полем аист-птица,
Не найдя сожженного гнезда.

Как девчонки—елки, став гурьбою,
Меж собой о чем-то говорят,
Под прическу—стриженая хвоя,
По колени тонкие—наряд.

Мимо них, увешенный цветами
И широкой песней оглушен,
Пробегает прусскими полями
Беспокойный русский эшелон.

Он летит. Опять ему навстречу
Елки, птицы, крыши, тополя.
Он летит, веселой русской речью
Над травой высокою звеня.

Слово русских, где ты не звучало?
Нет тебе начала, нет конца!
Ты всегда, как искрой, зажигало
На борьбу усталые сердца.

Ты неслось с боями вверх по Висле,
По Дунаю голубому, ты
Проясняло спутанные мысли,
Пробуждало смелые мечты.

В Вене, на варшавских баррикадах
Речь навеки русская жива,
Каждый камень Праги и Белграда
Повторяет русские слова.

Он идет в Россию, разодетый,
Расступись, просторов синева!
На вагонах — «Родина, с Победой!»
Это тоже русские слова.

Солнце опускается за травы,
И в зеленых сумерках земля...
Так летит с широкой песней славы
Эшелон в родимые поля.

В. МОСКАЛЕНКО.

„Их очень много, имя им легион..."
И. СТАЛИН.

Мастер Калуцкий

Если послушать Никиту Егоровича, то все совершилось необычайно легко, словно по мановению волшебной палочки.

— Сказали сделать, — ну и сделал. Не я, так другой... Какое же тут геройство. Самое обыкновенное дело.

Есть у нас тысячи людей, простых, незаметных. О себе они обычно говорят очень скупо, сдержанно. Настоящие мастера своей профессии, они к тому же удивительно скромны. Таков и Никита Егорович Калуцкий. За его плечами—59 годков, из них 30 он бессменно работает мастером воздушной сети курского трампарка.

В каждый метр воздушного провода вложена частица его труда. Он знал каждый километр воздушной трассы, ревниво следил за ней, изучал. Когда наступала ночь и в городе замирала жизнь, он носился по безлюдным улицам на аварийной машине,—проверял подозрительные участки, исправляя все, что требовало ремонта.

Так незаметно в постоянной работе, в постоянной тревоге за большое хозяйство проходил день за днем.

Потом грянула война. В город пришел немец. И все, что на протяжении трех десятков лет создавали руки мастера, было разорено. Уныло маячили оголенные мачты воздушной сети, и кажется никто с такой невыразимой болью не смотрел на них, как старый мастер.

Когда Курск освободила Красная Армия, Никита Егорович пришел в трампарк.

Там старому мастеру сказали:

— Надо, отец, восстанавливать сеть.

— Ну, что же, будем начинать, —просто ответил Никита Егорович.

Он ни словом не заикнулся о том, что нет провода, арматуры, нет самых пустяковых деталей, без которых нечего и было думать о восстановлении многокилометровой воздушной сети. Никита Егорович взял себе в помощники бойкого, толкового паренька—Виктора Мишука, бывшего работника охраны трампарка Ивана Болдырева, а потом еще одного ученика—Владимира Шуклина. И вот, словно кроты, они рылись в мусорных кучах, по дворам, собирали куски уцелевших проводов, сваривали их, отыскивали детали, все, что можно было в какой-то мере пустить в дело.

— Пустое затеял, старик, — говорили скептики.—Разве можно



из кусочков собирать воздушную сеть, дуги будут ломаться. Ничего, брат, у тебя не выйдет.

— Цыплят по осени считают,— неизменно, с добродушной улыбкой отвечал Никита Егорович и продолжал свое дело.—Из кусочков, а соберем, хоть на веревках, а поедем.

И вот, наконец, настал долгожданный день. Из ворот депо вышел первый пробный вагон трамвая. Он шел по путям тихо, осторожно, словно слепой за поводырем. Все сошло хорошо. В этот день Никита Егорович ходил по городу взволнованный и возбужденный.

— Знаете, — отдаваясь воспоминаниям об этих днях, говорил он,—нет большей радости, чем та, когда достигнешь берега, к которому стремишься.

Золотые слова! Они о многом говорят. В них, как в капле воды, отражается все богатство внутреннего мира простого советского человека, для которого достижение намеченной цели является высшим законом жизни.

Каждый день приносил новые заботы. Трамвай уже ходил по обеим центральным магистралям —от Московских ворот до Херсонских шпилей. Пошли первые вагоны на вокзал. Восстанавливался путь на Барнышевку. Все это давалось с большим трудом, но эти трудности были для старого мастера источником неиссякаемой энергии. Люди, работавшие бок-о-бок с Калуцким, заражались оптимизмом старого мастера, старались перенимать приемы его работы. Сам Калуцкий охотно делился своими знаниями, накопленным опытом. Виктор Мишук вырос до бригадира воздушной сети, а его второй помощник—бывший работник охраны Иван Болдырев стал опытным электромонтером. Выученики Никиты Егоровича работают не только в трампарке. Их можно встретить и на ЦЭС и на предприятиях других городов. Многие из них стали инженерами, такими же мастерами, как и их старый учитель. Часть питомцев Никиты Егоровича ушла с первых же дней войны на фронт.

Совсем недавно, перед концом войны, он получил письмо от своего бывшего ученика электромонтера Бобрынева, ныне авиатехника. «От всей души, — пишет воин, — благодарю вас, дорогой Никита Егорович, за то, что вы воспитали во мне смелость, решительность, аккуратность. Эти качества мне пригодились на войне».

Рассказывая об этом письме, Калуцкий несколько смущенно говорит:

— Знаете, этот паренек меня перехвалил. Собственно я тут не при чем. Ведь мы, воздушники, работаем всегда под током. Малейшая неосторожность, — и дело может кончиться плохо. Так что, знаете, сама работа требует аккуратности, решительности, смелости.

В этих словах сказалась во всей своей красоте скромность простого советского гражданина, именно та скромность, которая в короне человеческих качеств сверкает как самый драгоценный камень.

Г. ХАЙМОВИЧ.

ПАРТИЙНАЯ ЖИЗНЬ

Так заседают в Коренево

В приемной первого секретаря Кореневского райкома партии толпится народ—председатели сельских советов, секретари первичных парторганизаций. Их вызвали на заседание бюро к десяти утра. Ждали они долго—заседание бюро открылось в первом часу.

Первым вопросом на повестке дня стоял доклад председателя исполкома райсовета т. Пересыпкина о том, как выполняется решение СНК СССР «О дополнительных мероприятиях по восстановлению и развитию сельского хозяйства в Курской области». Вопрос отложили, так как не явился докладчик. Тогда начали с утверждения кадров, хотя в повестке дня этого вопроса не стояло. Было ясно, что члены бюро не дорожат временем. 40 минут они слушали рассказ председателя Обуховского сельсовета тов. Бейдина, пространно повествовавшего о том, что он единственный человек в селе, который беспокоится о благополучии колхозов. А когда спросили, почему в сельсовете поднято только 40 гектаров паров из плана 450 га, то т. Бейдин не нашел, что ответить. В третий раз почему-то утверждали председателя Кремяновского сельсовета т. Бородина, хотя совсем недавно этот вопрос уже стоял на бюро.

В комнату, где заседало бюро, вошел инвалид Отечественной войны т. Трусов. Он стал рассказывать, как председатель колхоза им. Молотова Авраменко и завхоз Коженко прятали колхозные плуги, чтобы потом продать их колхозу. На заработанные «легким» способом девять пудов ржи Авраменко купил себе гармошку. Председатель колхоза «Большевик» Красников (по примеру Авраменко) продал завхозу за 8 пудов ржи 4 колеса от колхозной телеги. Около часа слушали члены бюро рассказ тов. Трусова об этих безобразных фактах, но восприняли их спокойно, как будто все это случилось не у них в районе, а где-то за тридевять земель.

После перерыва приступили к разбору второго вопроса повестки дня—о состоянии агитационно-массовой работы среди трактористов Снагостской МТС. Оказалось, что вопрос никто не готовил, положение дел в МТС никому не известно, обсуждать вопрос нет смысла. Но члены бюро на всякий случай все же записали: «отметить, что директор МТС т. Синельников и секретарь парторганизации Бизюк проваливают под'ем паров и не делают из этого для себя никаких выводов».

Время близилось к обеду, и члены бюро стали торопиться. Вопросы о сеноуборке в колхозах Кореневского и Пушкарского сельсоветов и о ходе вспашки паров в Любимовском и Гордеевском сельсоветах решили слушать «заодно». Правда, произошла небольшая заминка. В приемной сначала не оказалось докладчиков, затем куда-то отлучились содокладчики, но вскоре тех и других разыскали, и заседание бюро продолжалось.

Выступления председателей сельсоветов Чеховского и Крючкова были краткими. Они заявили: «К сеноуборке мы еще не приступали». Самойлов и Недбаев много и красочно говорили о значении вспашки пара для будущего урожая, приводили примеры, доказывающие правильность этого утверждения, но когда их спросили, почему в Любимовском совете поднято всего-навсего 90 га пара, а в Гордеевском и того меньше, то они стали говорить о «непреодолимых» трудностях работы на коровах, о заросших площадях и т. д. С длинными речами выступили члены бюро. Каждый в своем стиле накачивал «неповоротливых», «непослушных», «спокойных и беспечных» докладчиков и содокладчиков. Говорить устали, а решения так и не приняли, потому что о проекте решения до бюро никто не позаботился.

Пятый вопрос «О ходе вспашки паров в массиве Кремяновской МТС» с повестки дня сняли, т. к. докладчик директор МТС т. Ревин и содокладчик зав. райзо т. Земляной на бюро не явились. Уже в 7 часов вечера вторично сняли с повестки дня первый вопрос. За это решение голосовал и сам докладчик т. Пересыпкин.

Не закрыв официально заседания, члены бюро разошлись по домам со спокойной совестью. День прошел, заседание провели! А есть ли польза от него—это никого не тревожило.

Заседание бюро райкома—ответственное дело, оно решает важные вопросы руководства районом, и поэтому каждому бюро должна предшествовать упорная и кропотливая работа. Этой элементарной истины, видимо, не усвоили в Коренево.

П. СИНИЦЫН,
инструктор обкома ВКП(б).

ЗАВОД СТАЛ ПРИБЫЛЬНЫМ

Больше-Троицкий район утопает в садах. Сады в этом году обещают обильный урожай, и мы готовимся дать трудящимся много хороших продуктов: варенье, джем, повидло, вино и т. д.

В прошлом году наш завод работал плохо. Мы выполнили план только на 49 проц. Причина была в том, что при существовавшей системе повременной оплаты труда у рабочих не было заинтересованности в высокой производительности.

Теперь на заводе введен нормированный труд. Каждый рабочий имеет норму выработки и, соревнуясь с другими, старается сделать больше и лучше. Особенно хорошо работает варенье-варочный цех (мастер т. Полянчко), в котором большинство рабочих—стахановцы.

Шестимесячную программу этого года завод перевыполнил, дав государству более 65 тысяч рублей прибыли.

С. ДЗЮБА,
директор Большетроицкого плодоягодного завода

ФЕЛЬЕТОН

ДЕЛАЙТЕ ЛЮДЯМ ХОРОШЕЕ!

На-днях в Курске шел проливной дождь, и зрители, столпившись после сеанса у выхода из кино «Смена», ожидали, пока он прекратится. У всех было то довольное настроение, которое появляется всегда после хорошей картины. Хотелось говорить всем что-то приятное, хотелось улыбаться и думать только о прекрасном. И вдруг раздался грубый голос:

— Выходите! Чего столпились! Сеанс окончился!

Люди оглянулись, и улыбки спорхнули с лиц. Перед ними стоял свирепый служитель кино и грозил всех немедленно выбросить на улицу. Нет, уже не хотелось думать о прекрасном. Свирепое лицо не вызывало приятных слов.

Увидев, что люди вовсе не собираются подставлять себя под дождь, служитель об'явил, что ушел за милицией.

Он явился торжествующий в сопровождении девушки в милицейской форме. Энергическими движениями они стали выпроваживать зрителей на улицу, где дождь лил так, будто все водопроводчики мира решили в одну минуту выполнить свои столетние планы.

Справедливость восторжествовала через 10 минут. Зрители позвали директора. Он разрешил им переждать дождь, а свирепый служитель, ворча, удалился в свою конторку, бросив на всякий случай:

— Хорошо, стойте. Сейчас оштрафуем всех! Ишь вы какие!

Что произошло, товарищи? Мелочь... пустяшный случай, непредусмотренный ни одной статьей уголовного кодекса. А вместе с тем, друзья, поразмыслим над этим случаем: один грубиян в минуту испортил сотне людей хорошее настроение. Зачем он это сделал? Зачем понадобилось ему выгонять людей на дождь? Разве не за тем ходят люди в кино, чтобы получить удовольствие? И разве служители кино не для того служат, чтобы это удовольствие зрителей сделать наиболее полным?

Мы убеждены, что и свирепый служитель и девушка-милиционер, выгоняя людей под ливень, действовали, вполне уверенные в том, что выполняют какую-то важную и нужную работу. Но это было не так. Это было совсем не так, потому что они старались для совершенно дикого и унизительного дела. И именно это и вызывает грустные мысли — почему еще встречаются у нас, в различных учреждениях, в мастерских, в магазинах люди, поставленные специально за тем, чтобы делать для всех нас приятные вещи, но поступающие совсем наоборот...

Им кажется, этим деревянным людям, что если они посажены на какой-нибудь стул, возле какого-нибудь стола, то обязательно должны что-то такое запрещать, как-то мешать людям, зачем-то заставлять их ждать, кому-то говорить неприятное, т. е. делать как раз обратное тому, что нужно на самом деле.

17 июля в областное отделение банка вошел за пенсией капитан К., дважды орденоносец, инвалид войны. Он сдал документы, и рассеянная девица буркнула ему: «Подождите». Прошло 20 минут. В банке не было ни одного стула, и капитану трудно, почти невозможно было стоять на костылях. Он снова обратился к девице. И та, даже не взглянув на него, крикнула: «Ожидайте, пока вызовут». Прошло еще 20 минут, капитану стало невмоготу, и он сказал: «Верните документы, я приду в другой раз». Девица подняла на него изумленное лицо и бросила:

— Вы что, порядка не знаете?!

Как и в кино, справедливость здесь тоже восторжествовала. Капитан пожаловался управляющему и тотчас же получил свои деньги. Но ведь все могло быть иначе! Служитель мог бы вежливо предложить капитану стул. Девица могла быстро выдать ему пенсию, и капитан, поблагодарив ее за учтивость, вышел бы из банка, насвистывая какой-нибудь веселенький мотивчик.

Это могло быть, если бы девица знала, чувствовала, что она затем и сидит, чтобы людям, посетителям было хорошо и удобно.

Но ей-ей, друзья, как часто у нас забывают об этом. Вы заходите в часовую мастерскую и на вас кричат так, как будто не они обязаны чинить вам часы, а вы им чем-то обязаны. Вы приходите к хозяйственнику — деловому, хлопотливому человеку, просите у него пустяк, какую-нибудь там, чорт возьми, вязанку дров, и несмотря на то, что у него есть эти дрова, и припас-то он их для того, чтобы выдать вам, но прежде чем это сделать он столько раз вам отказывает, так кряхтит и морщится, что вы начинаете чувствовать себя злодеем, покушающимся на все дрова мира.

У нас много говорят о дисциплине в аппарате. Строго спросят, если служащий опоздает на 10 минут. Но во всех ли организациях, обслуживающих трудящихся, существует настоящее понимание того, что не клиенты созданы для учреждения, а наоборот —оно для них. Везде ли наши общественные организации прививают каждому служащему то чуткое, уважительное отношение к людям, которое, собственно, и составляет нашу советскую мораль? Вот перед нами письмо из Суджи. Н. Г. Журавлева пишет о том, что у них в семье большая радость — отыскался любимый брат - танкист, которого они долго считали погибшим. Но эта радость омрачена деревянным человеком. Письмо брата было получено в Суджанском паспортном столе 3 июня. И несмотря на то, что от паспортного стола до квартиры Журавлевой рукой подать, рука деревянного человека протянулась к ним только через полтора месяца! Полтора месяца семья не подозревала о том, что рядом в каком-то столе лежит такое радостное известие. Журавлева пишет, что задержавшая письмо сотрудница Таланова «далека от мысли, что значит ожидание матерью сына, что значит пролить море слез от тоски и горя. Материнских слез!».

В этом и дело! Деревянный человек далек от мыслей о чувствах тех людей, которых он должен обслуживать. Перед ним письмо— не человеческий документ, а лишь входящая бумажка.

А ведь согласитесь, как было бы хорошо, если б Таланова, получив письмо, тотчас же разыскала мать танкиста, обрадовала бы ее и сама порадовалась бы ее счастью.

Но для этого нужно одно: не быть деревянным человеком! Уважать людей, любить их, чувствовать себя на службе у них, изо всех сил стараться сделать им хорошее!

Давайте, все будем такими, товарищи!

Г. РАДОВ.

ПРОВЕРЬТЕ:

ВСЕ ЛИ ГОТОВО У ВАС К УБОРКЕ УРОЖАЯ?

Урожай

Зреют тучные хлеба. Особенно хорош ячмень, что начинается за ветряком. Если приезжает кто из района, первым делом ведут на ячменное поле. Посеяли в первые теплые дни, до заморозков, чуть не в грязь. И вымахал ячмень на славу. С 40 гектаров его думают снять не меньше тысячи центнеров. Рожь оценивают худо-бедно в 18—20 центнеров с гектара. А у всех хлебов, вместе взятых, такой вид, что даже осторожный Павел Иванович Бобылев, председатель колхоза «Путь хлеборобa», называет заманчивую цифру: сто пудов—на круг.

Но, как говорят, цыплят по осени считают. Хорош урожай тогда, когда он ссыпан в амбары. Надо еще его во-время убрать. А это не так просто.

Главное—в людях, как они будут работать. А работать можно по-разному. Об этом лучше всего расскажут сами колхозницы.

— Вышли мы бураки прорывать, — рассказывают Евдокия и Прасковья Замулины, колхозницы передового звена Софьи Шеенко.— Решили: каждой работать отдельно. Разделили, по 36 соток, и за три дня прорвали. Многие затемно выходили, только начинает рассветать. Рядом с нами звено Екатерины Кузубовой работало. Посмотрели те на нас—и тоже разделились. Они свою свеклу за 3 с половиной дня кончили.

А в соседней первой бригаде, где вместе работали, за неделю с прорывкой не управились. Соседи по две—две с половиной нормы давали, а они одну норму на весь день растягивали.

Вот так было и на уборке хлебов в прошлом году. Кто вместе работал—еле норму вырабатывали, полгектара, а то и не вырабатывали. А звено Софьи Шеенко на косовице разделилось—и сама Софья, Евдокия Замулина, Татьяна Шеенко и другие по 75 соток косили, хоть косы держать в руках только-только научились. Печки в то время топили затемно, а одиночки—те и совсем по утрам не топили. Евдокия Замулина по 12 копен в день вязала, а под вечер как-то пришла домой, да и на своем участке 7 копен связала. Золотые руки! А поставь ее, или Прасковью Замулину, или Анну Бобылеву, или Евдокию Шеенко, любую работящую колхозницу—в такое звено, где скопом работают, и они только норму вытянут. Вот она, сдельщина!

Со сдельщиной—и это вполне правильно—в колхозе связывают успех уборки. И на этой основе строят свои расчеты.

В этом году на косовицу можно будет поставить не больше 50 человек, остальные будут вязать, вести другие работы. А скосить нужно 231 гектар зерновых. Хлеба высокие и густые. Во сколько времени колхоз управится с косовицей? Если косить как раньше, понадобится дней 12. Долго, надо скорей: лето дождливое, за каждый час надо бороться. А если перевести всех на сдельщину? Косить женщины теперь научились, косы отбивать старики помогут... Прикинули и решили, что дней в 8—9 косари вполне управятся. А следом вязальщицы будут поспевать.

Колхозный счетовод Марфа Шеенко составляет уборочный план. Свой план будет иметь каждое звено. И к старой форме звеньевого плана, туда, где говорится, сколько звено должно скосить в день по норме, Марфа Шеенко добавляет новую графу: дневное задание. Это уже не по норме, а исходя из средней выработки, по прошлогоднему опыту индивидуальной сдельщины в звене Софьи Шеенко. Сдельщина—сдельщиной, а пусть звеньевые лучше управляют своим звеньевым хозяйством, пусть дневное задание будет обязательным минимумом для каждого.

А чтобы крепче привилась сдельщина, та же Марфа Шеенко придумала простое, но важное дело, которое уже применяется в колхозе. Она составила на каждую полевую работу табличку, в которой записано, во сколько оценивается каждая сотка гектара, сделанная сверх нормы, по сдельно-премиальной оплате. Для чего это? Раньше бригадир, заметив выработку колхозника, мог об'явить ему: ты сделал столько-то. А сколько за это начисляется трудодней, бригадир сразу сказать не мог,—надо подсчитывать, а разве всем в поле сразу подсчитаешь? А теперь бригадир замерил, смотрит в таблицу и прямо об'являет: сделал столько-то и за это получаешь столько-то трудодней.

Это, конечно, еще больше заинтересовало колхозников в том, чтобы выработать больше. Евдокия Замулина как-то при норме 4 сотки прорвала 11 соток свеклы. И ей было очень интересно сразу же узнать, что заработала она сегодня 6 с половиной трудодней. Большой заработок Замулиной за один день расшевелил и других.

Вот такие таблички счетовод Марфа Шеенко составляет и на уборочные работы, для каждого бригадира.

Сдельщина, — председатель правления Павел Иванович Бобылев крепко на нее надеется,—поможет колхозу в главном: заинтересует работой людей.

Но есть и еще трудности в колхозе, над которыми задумывается Бобылев. Ну, допустим, уберут урожай хорошо. А куда ссыпать зерно? В прошлом году средний урожай хлебов был только 10 центнеров с гектара и то еле вместили. А если будет, как ожидают, 100 пудов? И Павел Иванович предусмотрительно, заранее завел переговоры с правлением сельпо, чтобы уступили временно свободное помещение бывшего магазина,—надо же его еще к приему зерна подготовить. На случай, если нехватит и этого помещения, подыскивают свободные половины хат у колхозников.

— А вообще—тесно, — говорит председатель.—Вот, чуть урожай побольше — и уже задыхаемся. Надо, по зарез надо строить,—от довоенных колхозных помещений мало что осталось.

Урожай, рост колхозного хозяйства диктуют: строить.

Нужно зернохранилище. Нужны телятник, птичник, свинарник,— все это пока ютится в кое-как подготовленных помещениях. Нужна кузница,—пока под нее приспособили амбар.

И уже хочется строить не что-нибудь, и не как-нибудь. И не только хочется,—надо.

— При фермах нам нужно навозохранилище, жижеприемник,— планирует председатель. Нужна контора, клуб. Близко река—водяную мельницу с просорушкой. А если бы еще динамку достать—электричество зажгли бы. А что? Война кончилась — быстрей расти нам надо.

А пока нехватает самого необходимого. Некому строить. Недостает плотников. Нет кузнеца. И понятно, с каким нетерпением ждет хозяйственный Бобылев, ждет весь колхоз приезда демобилизованных односельчан. Давно уж прикинули, кто должен вернуться. Михаил Лиманский—хороший кузнец (хоть он и из другого села, но уже писал, что хочет опять работать здесь), Константин Замулин — прекрасный плотник, второй плотник — Михаил Шеенко, и другие.

Сам Павел Иванович—хороший столяр. Приедет подмога из армии—можно будет подумать и о восстановлении столярной мастерской.

— Только бы скорей приезжали — по-новому пойдут дела, — говорит Бобылев, говорят колхозники.

Зреет обильный урожай. Зреют осязаемые—только берись за дело — планы восстановления колхозных богатств.

Ф. ИВИН.

Прохоровский район.

Годовой план выполнен!

БРИГАДА МИХАИЛА РЯЗАНЦЕВА ВЫРАБОТАЛА ПО 380 ГЕКТАРОВ НА 15-СИЛЬНЫЙ ТРАКТОР

ЛЬГОВ. **(Наш корр.).** Райком ВКП(б) и исполком райсовета провели районное совещание бригадиров тракторных отрядов. С докладами выступили: бригадир тракторного отряда Деревенской МТС Михаил Рязанцев, из Льговской МТС—Иван Быков и из Шерекинской МТС—Полина Рыжова.

Отряд Михаила Трофимовича Рязанцева выполнил годовой план на 103 процента. Выработка на каждый 15-сильный трактор — 380 гектаров. Сэкономлено 1900 килограммов горючего. Тракторист Дугинов за свою смену обработал 256 гектаров.

Успех отряда, глазным образом, заключается в том, что бригадир Рязанцев никогда не выпускает неисправный трактор в борозду. Лучше на час задержать машину, чем выводить из строя ее на неделю или больше. Пришло время—без промедления трактор ставится на технический уход. Как правило, машины в отряде Рязанцева работали полных 20 часов. Средняя сменная выработка на «ХТЗ» не была ниже 5,23 гектара.

Отряд Ивана Быкова, несмотря на то, что один трактор простоял 25 дней, из 740 гектаров по годовому плану вспахал 676, из которых 300 гектаров залежей.

У бригадира Рыжовой 7 братьев и сестер сражались с немецкими захватчиками. Это придавало силы молодому бригадиру. В самой отстающей МТС района она сумела добиться хороших результатов.

Тракторист ее отряда Кузин вспахал на «Универсале» за свою смену 200 гектаров, заработав более 200 трудодней. Его напарница Березина заработала 180 трудодней.

В обсуждении докладов активное участие приняли другие бригадиры тракторных отрядов. Тов. Маслов из Льговской МТС рассказал о борьбе трактористов его отряда за первенство среди отрядов станции. Другие отряды уже вышли в поле, когда он после болезни приступил к ремонту своих машин. Отремонтировали тракторы хорошо, работали трактористы дружно, и теперь выработка на 15-сильный трактор достигла 318 гектаров. Отряд сэкономил около тонны горючего.

Бригадир Деревенской МТС тов. Колесников рассказывал о лучших трактористах своего отряда. Так, Монжосов на «У-2» вспахал 190 гектаров, сэкономив 400 килограммов горючего, и заработал 225 трудодней.

На совещании были подведены итоги социалистического соревнования тракторных отрядов. Победителю в соревновании — тракторному отряду Михаила Рязанцева вручено переходящее Красное знамя райкома ВКП(б) и исполкома райсовета.

Бригадиры взяли обязательство—выполнить годовой план тракторных работ по всем МТС к 1 августа.

Колхоз наш—ефремовский!

Две из трех полеводческих бригад у нас в колхозе ефремовские. Из 12 звеньев—ефремовских 9. И они—ефремовские не по названию, а по делам.

Колхоз перевыполнил план сева. Весь посев произведен рядовым способом и очищенными семенами. На площадь яровых в количестве 57 га внесено полное удобрение, подкормлено 96 га озимых. У нас давно введена сдельщина. Бригада Матрены Литвиновой образцово организовала ее.

Колхоз уже давно поднял пары. Пахали, главным образом, на коровах. На плуг выработано более чем по 4 га. На 200 га пара при пахоте было внесено 495 тонн навоза.

Заканчивается прополка как зерновых, так и технических культур. У нас нет ни одного звена, ни одного колхозника, которые бы не выполняли на этих работах нормы выработки. Одновременно с прополкой мы подкормили различными удобрениями 62 га подсолнуха и зерновых. Очень хорошие хлеба в колхозе! Наливаются озимые. Рожь достигла метра и 60 сантиметров. Выбросили колос пшеница и ячмень. Не напрасно трудились—будет урожай.

Колхоз ведет большое строительство. Построили птичник, овчарник, амбар, овощехранилище, кузницу, строим контору. Трем колхозным семьям строим дома.

Ф. ЕФРЕМЕНКО,

пред. колхоза им. Дзержинского, Корочанского района.

ПИСЬМА В РЕДАКЦИЮ.

Большое спасибо, товарищи поныровцы

На привокзальной площади поселка Поныри похоронен мой муж, полковник Д. И. Бабенко, погибший в августе 1943 года в боях за родину. Недавно я приезжала на могилу мужа и увидела, с каким трогательным вниманием трудящиеся поселка заботятся о могилах своих героев.

Ко мне также чутко отнеслись местные организации, за что приношу им глубокую благодарность. Это останется у меня памятным на всю жизнь.

БАБЕНКО.

Мой внук спасен

Катаясь на лыжах, мой внук Катыхин Боря, 12 лет, упал с горы и сильно расшибся. Требовалась немедленная операция, но Боря скрыл боли и был доставлен в Курскую областную больницу только лишь на другой день в безнадежном состоянии. Только благодаря чуткому отношению наших советских медицинских работников профессора Рудицкого, хирурга Коровиной и врача Неткачевой, моему внуку возвращена жизнь. Сейчас Боря выписан из больницы и чувствует себя хорошо.

Благодарю вас, т. т. Рудицкий, Коровина, Неткачева.

А. С. КАТЫХИНА.

г. Курск.

Все еще „ремонтируется"

Жители районного центра Солнцево очень любят кино. Но вот случилось несчастье: испортился двигатель, и кинотеатр не работает уже больше месяца. Еще 10 июня двигатель был отправлен на ремонт в мастерскую при Курском управлении кинофикации, где находится и по сей день. Обращались за помощью к начальнику облуправления кинофикации тов. Петрову. Не помогло и это. Так и «ремонтируется» движок до сих пор.

Жители Солнцево интересуются: сколько еще этот движок будет «гостить» в мастерской областного управления кинофикации?

А. Я. КУДЕЛИНА.

По следам неопубликованных писем

Редакции сообщили, что работник Гущдора Павлов похитил 15 штук шпал и продал их за 3000 рублей гр. Алферовой.

Письмо было направлено на расследование в областное управление милиции. Факт подтвержден. Павлов привлекается к уголовной ответственности.

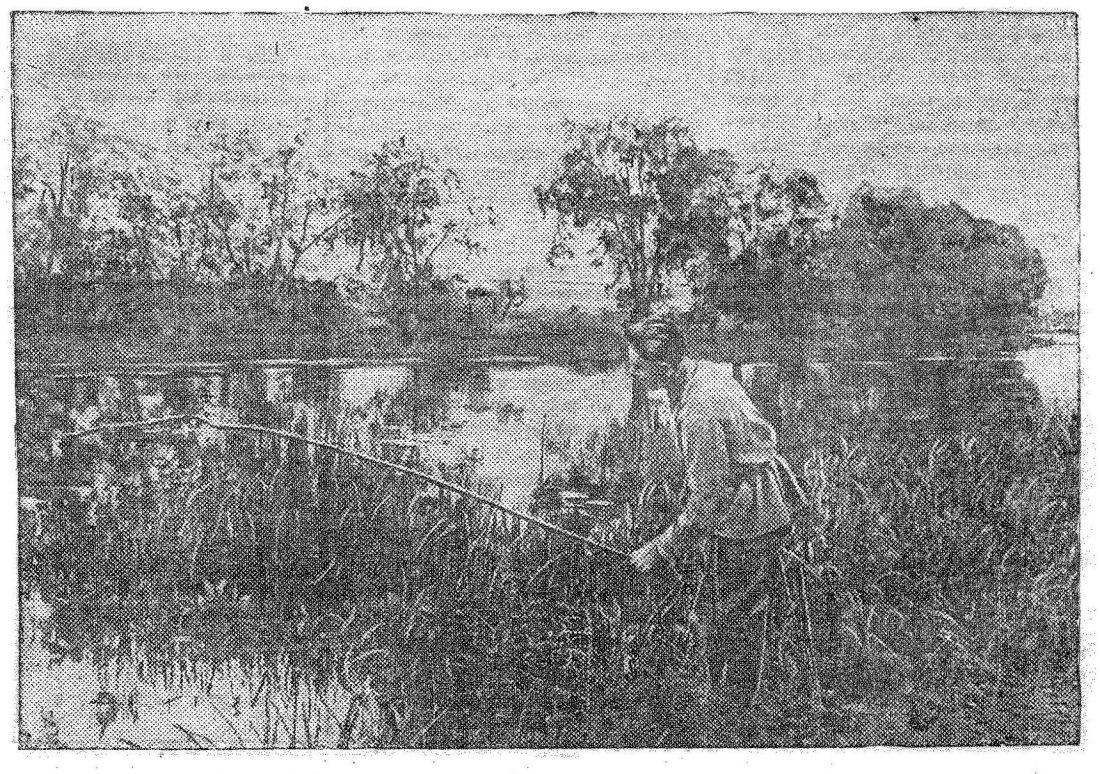

НА РЫБНОЙ ЛОВЛЕ

Фотоэтюд В. Строева.

Создание судебных органов в советской зоне оккупации Германии

БЕРЛИН (ТАСС). Газета «Дас Фольк» сообщает, что на основании приказа военного коменданта Берлина в советской оккупационной зоне созданы новые судебные органы. В каждом районе Большого Берлина создан районный суд—суд первой инстанции. Над районным судом стоит городской суд, как инстанция для апелляций и жалоб. Суды действуют на основе немецких законов, существовавших до 1933 года. При создании судебных органов руководствуются принципом, что судьи должны быть подлинными антифашистами, всеми силами бороться с нацистским духом и стараться завоевать доверие народа.

—<>—

ПЕРВЫЙ ДЕНЬ ПРОЦЕССА ПЕТЭНА

ПАРИЖ, 23 июля. (ТАСС). Агентство Франс Пресс сообщает, что 23 июля в Париже во дворце Юстиции начался процесс Петэна.

В 12 ч. 30 мин. в помещение суда прибывают журналисты, немногочисленные приглашенные и свидетели. Среди последних — бывший президент Альбер Лебрэн, Луи Марэн, Шарль Ру, Поль Рейно, Мишель Клемансо, аббат Родэйн, пастор Бегнер, Леон Ноэль, генерал Жорж, генерал Бессон, кардинал Лиемар, принц Бурдон Пармский, генерал Жюэн, генерал Вейган, генерал Бержере, Пейрутон, адмирал Блео, генерал Сериньи и др.

В 13 часов 10 минут в зал заседания входит Петэн, держа в дрожащих руках свернок бумаг. Рядом с ним—вооруженная охрана, позади него три адвоката — Пайен, Изорни и Лемэр. При входе Петэна на скамьях свидетелей слышится ропот.

В 13 час. 15 мин. входит председатель суда, прокурор и члены верховного суда. Заседатели от парламента садятся справа от председателя суда, заседатели от движения сопротивления—налево от него.

После допроса обвиняемого адвокат Пайен поднимается и читает заявление защиты, об'являющее верховный суд не правомочным судить Петэна, потому что обвиняемый в соответствии с конституцией 1875 года может быть судим только сенатом. Суд об'являет перерыв для совещания по заявлению защиты.

После перерыва суд об'явил, что он отклонил заявление защиты относительно некомпетентности суда. После оглашения обвинительного заключения, продолжавшегося 30 минут, были опрошены свидетели, которые затем покидают зал заседания. Затем Петэн сделал заявление, в котором сказал, что он считает суд неправомочным и что он не будет отвечать ни на один вопрос.

Ввиду отказа Петэна отвечать на вопросы, председатель суда переходит к допросу свидетелей. Первым допрашивается Поль Рейно, который заявляет, что показания будут состоять из трех частей. Во-первых, он об'яснит, почему он ввел Петэна в свое правительство, во-вторых, каковы были события, вызвавшие перемирие и, в-третьих, покажет факты, подтверждающие, что Петэн участвовал в заговоре против безопасности государства.

В 18 часов заседание суда было закрыто. Оно возобновится 24 июля.

ПАРИЖ, 22 июля. (ТАСС). При определении состава заседателей для суда над Петэном адвокаты защиты отвели из состава заседателей, выделенных группами ассамблеи и организациями сопротивления коммунистов Монмуссо, Демюсуа, представителя организации «Либерасьон Сюд» Люси Обрак, представителя республиканской федерации Робер Пьемента. По существующим законам, до половины состава заседателей может быть отведено адвокатами сторон при определении состава заседателей по тому или иному делу.

Обращение Федерации греческих союзов моряков к руководителям трех держав

ЛОНДОН. (ТАСС). Федерация греческих союзов моряков, об'единяющая моряков греческого торгового флота, руководство которой находится в Кардиффе, поместила в печати обращение к Трумэну, Черчиллю и Сталину, в котором говорится: «Греческий народ и греческое движение сопротивления (ЭАМ), которые находились в авангарде борьбы союзников с фашизмом за победу демократии, хотя теперь и освобождены от гитлеровского режима, однако продолжают страдать под игом греческих фашистов и квислингов. В нашей стране, потерявшей из 8 миллионов населения около 1 миллиона только убитыми, у власти находится правительство, которое греческий народ никогда не избирал и никогда не давал своего согласия на его избрание. Это правительство в действительности является орудием монархистов-фашистов и квислингов, которые стали фактическими руководителями Греции».

Касаясь призывов лидеров ЭАМ к союзным странам от 10 июля и меморандума Софулиса, Кафандариса, Пластираса и Миллоноса от 16 июля премьер-министру Вулгарису, авторы обращения заявляют, что 60 тысяч солдат Элас подвергаются преследованиям. В течение последних четырех месяцев убито 900 патриотов и арестовано несколько тысяч граждан-демократов. «В армии монархистско-фашистский военный союз, состоящий из высших офицеров, подготовляет путч, который имеет своей целью возвращение короля в Грецию».

В заключение в обращении говорится: «Греческий народ имеет право просить лидеров великих держав, собравшихся в настоящее время на конференцию, помочь ему освободиться от его тиранов, которые уже создают опасность миру на Балканах и в Европе. Он просит о том, чтобы к Греции были применены как принципы ялтинского соглашения, так и принципы, за которые Греция сражалась и приносила себя в жертву в числе первых. Он просит создать действительно представительное правительство в Греции, состоящее из всех демократических элементов. Это правительство должно организовать выборы в конституционную ассамблею или провести плебисцит под контролем межсоюзнической комиссии».

Обращение подписано от имени федерации греческих союзов моряков исполняющими обязанности секретарей Паллес и Палеологос.

Франкистский маскарад в фашистской Испании

ПОПЫТКИ ФРАНКО СПАСТИ ФАШИЗМ В ИСПАНИИ

ЛОНДОН. (ТАСС). Как сообщает Агентство Рейтер из Мадрида, вчера там официально об'явлен состав нового кабинета Франко. Реорганизованное правительство Франко опубликовало сегодня декларацию, в которой говорится, что оно начинает под председательством «Каудильо» (т. е. Франко) свою политическую жизнь, которая представляет собою «новую стадию жизни» страны. «Эта стадия,—говорится далее,—является продолжением деятельности, выполненной предшествовавшим правительством. Этой работе будет дан новый импульс в соответствии с политикой, намеченной главой государства в его последней речи».

Как уже сообщалось, «глава государства» т.-е. Франко, в этой речи сказал, что скоро Испании будет предложено восстановить монархию, которая должна быть сильной и гибкой и должна гарантировать дух фалангистского движения.

НЬЮ-ЙОРК. (ТАСС). В сообщениях американских корреспондентов из Мадрида указывается, что после назначения генералом Франко нескольких новых министров фалангистский состав правительства мало изменился. Мадридский корреспондент Ассошиэйтед Пресс приводит заявление фалангистской газеты «Арриба», которая прямо заявляет, что новый кабинет увековечит «идеал фаланги».

Мадридский корреспондент газеты «Нью-Йорк Таймс» отмечает, что фалангисты сохранили в правительстве одного из самых надежных своих членов—министра Хирона и много выиграли благодаря назначению Куэста министром юстиции. Куэста—бывший посол в Италии и Бразилии и ярый противник какого-либо отхода от превоначального курса фаланги.

Газета «Критчен Сайенс Монитор» посвятила 19 июля маневрам Франко целую страницу, озаглавленную: «Что скрывается за попыткой Франко установить монархию?—Тоталитарный маскарад».

Автор одной из статей Мэнефи указывает, что заявление Франко о восстановлении монархии, а также ограниченный «закон» о правах, принятый его марионеточным парламентом на прошлой неделе, представляет собой запоздалую отчаянную попытку Франко спасти себя и фалангу, благодаря поддержке монархистами фашистского строя.

Мэнефи подчеркивает, что Франко не пользуется никакой поддержкой народа и удерживает власть только благодаря полицейской силе. Если бы населению дали возможность свободно голосовать, подавляющее большинство голосовало бы против Франко.

Маневры Франко разоблачаются также в выступлениях ряда американских радиокомментаторов. Комментатор Ланг критикует страны, которые продолжают продавать фашистам Испанию. Он призывает США прекратить торговлю с гитлеровским помощником—Франко. США, заявляет Ланг, должны порвать дипломатические отношения с Испанией, что, безусловно, приведет к краху режима Франко. «Нью-Йорк Геральд Трибюн» заявляет, что вторая мировая война —это, возможно, последняя война против феодализма. Поэтому Об'единенные нации не позволят бесконечно отравлять Испанию ядом феодализма. Рано или поздно на этот вопрос следует дать ответ. И этот ответ будет против Франко.

«Нью-Йорк Пост» призывает лидеров трех держав порвать дипломатические отношения с Франко. Франко, пишет газета, сознательно рядит свой режим в католические одежды, что свидетельствует о том, что он хочет опереться на помощь миллионов католиков во всем мире. «Франко, — пишет газета, — отчаянно ищет выхода, но вряд ли Сталин забыл о «голубой дивизии» и вряд ли на Трумэна произвели слишком сильное впечатление разговоры о монархии под эгидой фашизма».

ВОЙНА НА ТИХОМ ОКЕАНЕ

ЛОНДОН, 23 июля. (ТАСС). Агентство Рейтер передает сообщение штаба об'единенного командования вооруженными силами союзников в юго-западной части Тихого океана, в котором говорится, что австралийские войска высадились на острове Борнео в пункте, расположенном в 14 милях северо-западнее Баликпапана, не встретив сопротивления, и продвинулись в юго-восточном направлении.

Американские самолеты подвергли интенсивной бомбардировке Мако (Пескадорские острова). Самолеты морской авиации уничтожили или повредили 9 японских судов.

ВАШИНГТОН, 23 июля. (ТАСС). В коммюнике штаба командования тихоокеанским флотом США говорится, что 18 июля американский 3-й флот и корабли английского флота потопили 12 японских кораблей и повредили 9, в том числе японский линкор «Нагато» и 2 эсминца.

Американские и английские самолеты, базирующиеся на авианосцы, с 10 июля уничтожили или повредили в общей сложности 412 японских судов и 556 самолетов.

—<X>—

Новая летающая лодка

В США построена крупнейшая в мире летающая лодка «Гаван Марс». Грузоподъемность этой лодки равна 72,5 тонны. Моторы мощностью в 8 тыс. лошадиных сил развивают скорость свыше 225 миль в час. Лодка предназначена для войны против Японии.

Забастовка в Италии

РИМ. (ТАСС). 18 июля в Равенне, Флоренции и Луго была об'явлена всеобщая забастовка. На улицах этих городов демонстрировало около 70 тысяч рабочих.

В результате забастовки, имевшей место в Венецианской области 18 июля, провинциальная венецианская комиссия по чистке, назначенная военной союзной администрацией (Амгот), вышла в отставку, и Амгот назначил новую комиссию, «приняв во внимание кандидатуры, предложенные провинциальным комитетом национального освобождения».

Комиссар Амгот Венецианской области генерал Данлоп заявил, в связи с забастовкой, что «выступления гражданского населения, направленные против вооруженных сил союзников, как-то: приостановка движения, нарушения службы транспорта—абсолютно нетерпимы, и в случае повторения эпизодов, подобных тем, какие имели место, будут немедленно приняты меры военного характера, и гражданское население будет подчинено суровой военной дисциплине».

—<X>—

ИНОСТРАННАЯ ХРОНИКА

◆ Расходы США на военные нужды в июле текущего года составили 7.885.000 долларов—на 281 миллион долларов меньше, чем в мае. За последние пять лет военные расходы выразились в сумме 290.385.000 долларов.

◆ В Канаде строится большой плавучий док для английского тихоокеанского флота стоимостью в 3,5 миллиона долларов.

◆ Болгарский женский народный союз устроил прием в честь делегации советских женщин, участвовавших в конгрессе этого союза. Советские делегатки поделились с болгарскими женщинами своими впечатлениями о поездке по южным районам Болгарии.

◆ Особые суды в Польше вынесли до сих пор около 300 приговоров по делам немецких военных преступников и предателей польского народа. В особые суды поступило свыше 6000 дел, которые будут рассматриваться в ближайшее время.

◆ Подписка на «Заем свободы» в Болгарии достигла 23.497 миллионов левов. Общая сумма поступлений по подписке приближается сейчас к 20 миллиардам левов.

Отв. редактор М. ПАВЛОВ.

Курская государственная филармония.
В помещении областного драмтеатра им. А. С. Пушкина
ГАСТРОЛИ воронежского театра музыкальной комедии
ТАЛИСМАН

Кинотеатр им. Щепкина
Кащей бессмертный

Кинотеатр „Смена"
СЕРЕНАДА СОЛНЕЧНОЙ ДОЛИНЫ

ТРЕБУЮТСЯ:

◆ Редакции газ. „Курская правда" срочно требуется машинистка. Обращаться: г. Курск, ул. Ленина, 77, комн. 15.

◆ Курскому техникуму гражданского строительства Наркомгражданстроя РСФСР в гор. Рыльске — преподаватели по строительным конструкциям, архитектуре, отоплению и вентиляции. Преподавателям предоставляются квартира и снабжение по нормам рабочих промышленности. При техникуме имеется подсобное хозяйство и столовая. Оплата по соглашению. Обращаться: г. Рыльск, ул. Карла Маркса, 20. № 148

КУРСКАЯ МЕДИЦИНСКАЯ ШКОЛА
ОБ'ЯВЛЯЕТ ПРИЕМ УЧАЩИХСЯ на 1945/46 учебный год
на следующие отделения: **фельдшеров и акушерок-фельдшериц со сроком обучения 3 года и медсестер—2 года.**
На все отделения принимаются лица обоего пола в возрасте от 15 до 35 лет, имеющие общеобразовательную подготовку в об'еме 7 классов средней школы.
Без испытаний принимаются окончившие неполные средние школы (семилетки) в 1944-45 гг. с отличными отметками и десятилетки.
Испытания по предметам: русский язык (письменно и устно), арифметика (устно и письменно), Конституция СССР.
К заявлению прилагать следующие документы в подлинниках: свидетельство об образовании, метрическую выпись, 3 фотокарточки с собственноручной подписью, заверенной домоуправлением или сельсоветом, автобиографию.
Заявления направлять по адресу: г. Курск, ул. Бебеля, 10. 312

Харьковский государственный университет им. А. М. Горького
ОБ'ЯВЛЯЕТ НАБОР СТУДЕНТОВ
НА ЗАОЧНЫЙ ОТДЕЛ НА ВСЕ КУРСЫ ВСЕХ ФАКУЛЬТЕТОВ.
Заочный отдел имеет такие факультеты: **филологический, географический, исторический, экономический, физико-математический.**
От вступительных экзаменов на первый курс освобождаются лица, имеющие аттестат отличника. Для поступления на заочный отдел необходимо подать заявление, документ о среднем образовании, подробную автобиографию, справку с места работы.
Прием заявлений до 17 августа с. г.
Заявления направлять по адресу: г. Харьков, ул. Свободной Академии, 16, заочный отдел. 309

ДЕТСКАЯ СПОРТИВНАЯ ШКОЛА
ДОВОДИТ ДО СВЕДЕНИЯ УЧАЩИХСЯ, ЗАНИМАЮЩИХСЯ В СЕКЦИЯХ:
легко-атлетическая, гимнастическая, спортигры (футбол, волейбол, баскетбол, бокс), о том, что занятия проходят на стадионе „ДИНАМО". Желающие заниматься в школе могут записаться в областном комитете по делам физкультуры и спорта. Адрес: Красная площадь, 6, третий этаж, ДСШ. 263

Адрес редакции: Курск, Ленина, 77. Телефоны: зам. ответ. редактора—3-54, ответ. секретарь—2-60, отделы партийной жизни и промышленный—4-41, сельскохозяйственный отдел—3-90, отдел пропаганды—3-56 2 звонка, писем—3-56, начальник из-ва—2-68, контора типографии—2-54.

ИЕ—74004. Типография газ. «Курская правда». Тир. 50.100. Зак. 3149.

Пролетарии всех стран, соединяйтесь!

КУРСКАЯ ПРАВДА

ОРГАН КУРСКОГО ОБКОМА ВКП(б), ГОРКОМА ВКП(б) И ОБЛАСТНОГО СОВЕТА ДЕПУТАТОВ ТРУДЯЩИХСЯ

№ 147 (7046) | 25 июля 1945 г., среда | Цена 20 коп.

УБОРОЧНЫЙ ПЛАН—КАЖДОМУ КОЛХОЗУ, МТС И СОВХОЗУ

Скоро колхозы области начнут массовую уборку урожая и хлебопоставки государству — венчающие итоги всего сельскохозяйственного года!

Колхозам и совхозам области придется убирать в этом году гораздо больше хлеба, чем в прошлом году, и они встретятся с немалыми трудностями. Поэтому руководители колхозов, совхозов и МТС, прежде всего, должны ясно видеть, какими силами они располагают, знать, как привести эти силы в действие. На уборке, как ни в какой другой работе, требуется высокая организованность, продуманное руководство людьми, предвидение. Рабочие планы уборки и являются основой такой организованности.

СНК СССР и ЦК ВКП(б) в своем постановлении «Об уборке урожая и заготовках сельскохозяйственных продуктов в 1945 году» планированию уборочных работ придают огромное значение. Они предлагают «обеспечить составление не позднее, чем за 10 дней до начала уборки, в каждом колхозе, совхозе и МТС, в каждой тракторной, полеводческой бригаде рабочих планов уборки урожая, вывозки и сдачи сельскохозяйственных продуктов государству и проведение совпадающих с уборкой работ».

Планирование должно обеспечить использование на уборку всех сил и средств, которыми располагает колхоз, МТС, совхоз, всех местных ресурсов.

Прежде всего, надо тщательно учесть трудовые резервы каждого колхоза. К уборке урожая должны быть привлечены все колхозники, независимо от выработки ими минимума трудодней, все подростки, все трудоспособное население, проживающее на территории колхоза и незанятое на работе в промышленных предприятиях или учреждениях. При составлении плана уборки надо учесть возможности использования на посильных работах стариков, высвободить на уборку максимальное количество штатных работников колхозов.

Но это только одна сторона дела. Чтобы правильно использовать всех людей, привлекаемых к уборке, надо установить место каждого на полевых работах. В уборочных планах звена, бригады должны быть заранее определены обязанности колхозника — выделены косари, вязальщицы, скирдовальщики, люди для обслуживания комбайновых и молотильных агрегатов, для работы на конном уборочном инвентаре. Лучшие колхозники должны быть подобраны в транспортные бригады по вывозке хлеба на ссыпные пункты. Надо так расставить силы, чтобы обеспечить и все другие работы, которые будут сопутствовать уборке (уход за парами, за посевами поздних культур, озимый сев и под'ем зяби).

Партия и правительство требуют провести уборку в сжатые сроки — закончить косовицу зерновых культур в 18—20 дней, а скирдование на 10-й день после косовицы. Будет дорог каждый час и день, и надо так спланировать уборочные работы, чтобы колхоз смог уложиться в эти сроки. А это значит, что сроки выполнения тех или иных уборочных работ, исходя из принятых норм выработки, должны быть установлены в рабочих планах и для каждого колхозника, звена и бригады. Это непременное условие внедрения сдельщины, которую Совнарком СССР и ЦК ВКП(б) в постановлении об уборке и заготовках рекомендуют широко применить на уборочных работах. Только зная место каждого колхозника в поле, заранее указав ему участок работы и установив сроки, руководители колхозов смогут с первых дней уборки установить контроль за выполнением норм выработки и добиться высокой производительности труда.

В планах уборки должно быть предусмотрено полное использование всего уборочного инвентаря и тягла колхозов. Известно, например, что колхозы области испытывают недостаток в жатках. Тем более необходимо разумно расставить их, прежде всего, в те бригады и звенья, которые имеют меньше сил, чтобы не допускать разрыва между уборкой в бригадах. Надо предусмотреть, чтобы все тягло: и лошади, и волы, и коровы артели и колхозников целиком использовались на полевых работах и вывозке хлеба государству, освободив как можно больше тягла от использования на внутриколхозные нужды. В планах должны быть предусмотрены мероприятия по борьбе с потерями, строительство крытых токов и зерносушилок, подготовка тары и т. д.

Серьезно в этом году колхозы должны применить 15-ю статью Устава артели о поощрении звеньев за перевыполнение плана урожайности. Это мероприятие имеет огромное значение для дальнейшего укрепления звеньевой организации труда, внедрения сдельщины, для дальнейшего организационно-хозяйственного укрепления колхозов. Но, чтобы правильно распределить урожай, надо правильно учесть его по звеньям во время уборки. Поэтому и рабочий план колхоза должен быть составлен так, чтобы косовица, скирдование и обмолот производились только по звеньям, не допуская работы скопом. Особенно важно установить контроль за взвешиванием зерна, намолоченного с участков звеньев.

Не менее тщательно должны быть продуманы рабочие планы как в МТС, так и в каждом тракторном отряде. Каждая МТС должна наиболее целесообразно расставить комбайны, тракторные жатки и молотилки, в первую очередь в колхозах, имеющих мало тягла и инвентаря. Для каждого комбайна, жатки и молотилки должны быть также установлены об'ем и сроки работы и обеспечен контроль за их выполнением.

Уборка близится, однако еще многие колхозы и МТС не имеют рабочих планов. Не составлены планы, например, в подавляющем большинстве колхозов Сажновского, Свободинского, Михайловского районов. Не имеют планов МТС Б.-Солдатского, Бесединского и других районов. Это грозит тем, что уборка в колхозах и МТС этих районов с первых же дней может начаться неорганизованно и все пойдет самотеком. Пока еще есть время надо исправить этот недостаток. Планы уборки должны иметь каждый колхоз, каждая МТС.

План—руководство к действию. Его исполнителями будут десятки, сотни людей. Чтобы уборка шла по плану, партийные и советские организации и земельные органы, руководители колхозов, МТС и совхозов должны поднять на выполнение планов всех работников сельского хозяйства, проявить гибкость и маневренность в расстановке сил, когда этого потребует обстановка в ходе работы.

ИСПОЛЬЗУЕМ КАЖДЫЙ КОМБАЙН НА ПОЛНУЮ МОЩНОСТЬ!

КО ВСЕМ КОМБАЙНЕРАМ, ШТУРВАЛЬНЫМ И ТРАКТОРИСТАМ МТС КУРСКОЙ ОБЛАСТИ

Товарищи!

На полях зреет урожай победы. Совет Народных Комиссаров СССР и ЦК ВКП(б) придают уборке этого урожая особенное значение. Они указывают нам, что «своевременное проведение уборки урожая без потерь и безусловное выполнение плана заготовок сельскохозяйственных продуктов в установленные законом сроки имеют в текущем году важнейшее общенародное значение для быстрейшей ликвидации последствий войны и восстановления в кратчайшие сроки всех отраслей народного хозяйства нашей страны».

Видите, товарищи, какое большое и серьезное дело возлагают на работников сельского хозяйства наша большевистская партия, советское правительство, весь наш народ—победитель. К нам, комбайнерам и трактористам МТС, страна пред'явит особый счет. Нам вручена могучая техника, которая позволяет убирать хлеб во много раз быстрее и во много раз качественнее, чем вручную.

В нашей Курской области нынче во много раз меньше комбайнов, чем было до войны. И тем более, товарищи, важно, чтобы каждая из этих замечательных машин была использована на полную мощность. Наша МТС в прошлом году не плохо использовала комбайны. В среднем на каждый комбайн было убрано 360 га вместо 240 по плану, а передовые комбайнеры убрали по 500 и больше гектаров. Всего мы убрали комбайнами 2900 гектаров. Сами понимаете, что это во многом помогло колхозам в сохранении урожая от потерь и особенно в выполнении хлебозаготовок.

Мы добились успехов в прошлом году прежде всего потому, что хорошо ремонтировали машины. Мы получили за это переходящее знамя Наркомзема и ВЦСПС. И нынче все 8 комбайнов подготовлены к уборке полностью. Государственная комиссия оценила, что ремонт проведен на хорошо, а ВЦСПС и Наркомзем СССР вторично присудили нам переходящее Красное знамя.

Мы во-всеоружии, подготовленно встречаем уборку и поэтому не сомневаемся в успехе. Наши передовые комбайнеры и трактористы предложили вызвать на социалистическое соревнование всех комбайнеров, штурвальных и трактористов области. Все мы одобрили этот почин. ОБРАЩАЯСЬ К ВАМ С ВЫЗОВОМ НА СОРЕВНОВАНИЕ, МЫ БЕРЕМ НА СЕБЯ СЛЕДУЮЩИЕ ОБЯЗАТЕЛЬСТВА:

1. Убрать комбайнами 4000 гектаров озимых и яровых вместо 2200, положенных по плану, или в среднем на каждый комбайн выработать 500 гектаров.
2. Сэкономить горючего и масла—10 процентов.
3. Поможем колхозным звеньям убрать урожай раздельно с каждого закрепленного участка.

КАК МЫ ОБЕСПЕЧИМ ВЫПОЛНЕНИЕ ЭТИХ ОБЯЗАТЕЛЬСТВ?

ВО-ПЕРВЫХ, добьемся, чтобы каждый комбайн работал не менее 20 часов в сутки. До минимума сократим простои, будем останавливать машину только для технических уходов, а выгрузку зерна будем производить на ходу.

ВО-ВТОРЫХ, образцово организуем техническое обслуживание машин в поле. Уже оборудовали передвижную автомастерскую. Каждый комбайнер получает комплект инструмента для технического ухода и полевого ремонта. График технического ухода, врученный каждому комбайнеру, будем соблюдать неукоснительно.

В-ТРЕТЬИХ, будем тщательно следить за качеством уборки. На каждом комбайне установили зерноуловитель и соломокопнитель. После уборки каждый скошенный гектар будет по акту приниматься от комбайнеров дирекцией МТС и правлением колхозов.

В-ЧЕТВЕРТЫХ, добьемся от колхозов, чтобы каждый агрегат обслуживали постоянные работники. Колхозы установят для всех людей, обслуживающих комбайны, сдельную оплату труда. Это заинтересует каждого колхозника в том, чтобы машина работала бесперебойно.

Мы уверены, что каждый комбайнер выполнит свои обязательства. Весь коллектив МТС—трактористы, механики, бригадиры тракторных отрядов—обещают оказать всемерную помощь комбайнерам и штурвальным в организации круглосуточной и бесперебойной работы машин.

Следуйте нашему примеру, товарищи! Выходите на соревнование! Поможем родным колхозам быстро и без потерь убрать урожай, выполнить обязательства перед государством и заслужить благодарность Генералиссимуса Советского Союза товарища Сталина!

По поручению коллектива Старооскольской МТС: директор МТС Г. ТЕБЕКИН, секретарь парторганизации Ф. ХАРХАРДИН, ст. механик Я. СЕРПУХОВИТИН, механик по комбайнам Ф. АПРАКСИН, участковый механик Л. ЧУРСИН, комбайнеры М. СУЧКОВ, М. МИНЧЕНКО, В. РЯПОЛОВ, П. СЕЛЕЗНЕВ, бригадиры тракторных отрядов П. ЗОЛОТЫХ, А. ТОКМАЧЕВ, председатель рабочкома П. РЯБЦЕВ.

В ОБКОМЕ ВКП(б)

Об обращении комбайнеров Старооскольской МТС

Бюро обкома ВКП(б) постановило:

1. Одобрить обращение комбайнеров Старооскольской МТС и обязать все райкомы ВКП(б) и парторганизации МТС обсудить его на собраниях комбайнеров и трактористов, наметив конкретные мероприятия по организации соревнования за быстрейшую и высококачественную уборку урожая.

Обязать редакции «Курской правды» и районных газет систематически освещать ход соревнования и опыт лучших комбайнеров.

Валуйские колхозы начали уборку

ВАЛУЙКИ, 24 июля. (По телефону от нашего собкора). Колхозы района приступили к уборке озимых. Организованно начал уборку колхоз им. Кирова. В поле вышло 46 косарей, 80 вязальщиц и 10 подносчиков снопов. Каждый косарь получил отдельный участок. За день скошено 20 га. Весь хлеб связан и сложен в копны.

В колхозе «Путь Ленина» скошено 10 га. В ефремовском звене Екатерины Алтуховой урожай ржи определен не менее 20 цент. с гектара. Колхозы Носовского сельсовета за день убрали 77 гектаров.

На выборочных участках

БОЛЬШЕ-ТРОИЦА, 24 июля. (По телеграфу от нашего спецкорр.). Вчера в колхозе им. Буденного, Березовского сельсовета, началась выборочная косовица ржи. Звенья вышли на уборку своих созревших участков. Каждое звено выставило двух—трех косарей, двух вязальщиц, им отведены индивидуальные загонки. В первый день скошено 5 гектаров ржи.

Открытие музея-усадьбы Л. Н. Толстого

В Москве после реставрации вновь открыт музей - усадьба Л. Н. Толстого в доме, где великий русский писатель жил со своей семьей с 1882 года по 1901 г. В 16 комнатах, в которых располагается музей, сохранена в полной неприкосновенности обстановка и многочисленные реликвии, связанные с жизнью и деятельностью Толстого. Здесь им написаны «Смерть Ивана Ильича», значительная часть романа «Воскресенье», частично драма «Живой труп» и другие произведения.

В этом доме Л. Н. Толстого посещали А. П. Чехов, М. Горький, Д. В. Григорович, Н. С. Лесков, видные музыканты, общественные деятели, ученые, рабочие, студенты. Последним произведением, написанным здесь, является ответ Толстого на постановление синода об отлучении его от церкви.

В мельчайших деталях восстановлена обстановка столовой вплоть до сервировки обеденного стола, зала, который служил для приема гостей и где устраивались журфиксы и концерты. В доме экспонированы портреты, написанные художниками Репиным, Ге, Маковским и другими.

В день открытия в музее побывало много посетителей—писатели, художники, музыканты, профессора, учащиеся.

Восстановление фонтанов Петродворца

Принято решение о восстановлении разрушенной немцами знаменитой фонтанной системы в парках Петродворца. Трест геодезических работ и инженерных изысканий уже начал здесь проектно-изыскательные работы. Управляющий трестом т. Булышкин сообщил:

— Фонтаны Петродворца были сооружены в первой четверти XVIII века. Система содержит 40 прудов-водохранилищ, 60 км. открытых каналов, 35 км. закрытых трубопроводов и плотин, 350 водяных струй. Сейчас закончились проектно - изыскательные работы на двух итальянских фонтанах, малых террасных фонтанах и Самсоновского канала. Ведутся проектные работы по восстановлению фонтанов Большого грота, «Самсона» и других.

—<>—

Пушкинские чтения для молодежи

ЦК ВЛКСМ и Академия наук СССР организуют пушкинские чтения. Цель этих чтений—широко ознакомить молодежь с поэзией, драматургией, прозой Пушкина.

В пушкинских чтениях примут участие крупнейшие ученые и писатели. Перед молодежью выступят с лекциями академик Б. В. Асафьев, академик Академии наук УССР А. И. Белецкий, профессор В. В. Виноградов, профессор Д. Д. Благой, А. М. Еголин, К. Л. Бродский, Б. В. Томашевский, Н. С. Тихонов и др. Лекции будут сопровождаться кинокартинами, выступлениями артистов, постановками произведений А. С. Пушкина. Будет организована выставка, отражающая жизнь и творчество гениального поэта.

Пушкинские чтения решено проводить в Москве, Ленинграде, Киеве и других крупнейших культурных и промышленных центрах страны.



Курбан-Ата Нурматов руководит в колхозе «Зарбдар» стахановским звеном, которое дало обязательство собрать в этом году 100 центнеров хлопка с гектара.
На снимке: Курбан-Ата Нурматов и его дочь Огульхан.
Фото М. Пенсона

ПАРТИЙНАЯ ЖИЗНЬ

Сельские коммунисты и соревнование в колхозах

Решения Центрального Комитета ВКП(б) и XV пленума обкома партии заставили нас крепко задуматься над улучшением своей работы.

Мы стали кропотливо изучать, почему некоторые наши колхозы не выполняют государственных планов. В райком партии вызывали председателей колхозов и с каждым в отдельности детально беседовали по всем вопросам: интересовались, какой дан план сева, какие в артели реальные возможности для его выполнения. Такие беседы помогли нам лучше узнать, что мешает колхозу в работе и какая ему нужна помощь. Вот, например, колхоз «Зеленая дубрава», Панковского сельсовета, там из года в год не выполняли плана хлебопоставок. Когда мы подробно разобрались в работе этой артели, оказалось, что посевная площадь его составляла 1928 гектаров, а трудоспособных насчитывается 100 человек—мужчин 10, женщин—90. Это значит, чтобы полностью освоить землю, каждый колхозник должен обработать около 16 гектаров, тогда как в среднем по району на человека приходится вдвое меньше. Тягла в колхозе тоже мало: 4 лошади, две коровы и 58 коров колхозников. Ясно, что при всем желании, колхозники не могли полностью обработать землю. Район же, только из-за одного этого колхоза, недодавал стране около 4 процентов плана хлебопоставок.

Нужно было искать какой-то выход из положения, создавшегося в колхозе. Сначала мы хотели послать туда два тракторных отряда, но это означало, что почти весь урожай пошел бы на натуроплату, а колхозникам ничего не пришлось бы на трудодень. Пришли к выводу, что часть неиспользованной земли надо передать близлежащим колхозам. Собрали общее собрание, вместе с колхозниками еще раз обсудили это предложение и решили 520 га земли передать во временное пользование колхозам им. Калинина, им. Ворошилова, «Заря Востока», «Трудовая семья». Но и после этого в колхозе «Зеленая дубрава» на каждого колхозника приходилось по 10,6 га.

Также мы подробно разобрались в причинах отставания каждой артели и наметили меры по оказанию им помощи. Но это была только первая часть нашей работы. Нужно было поднять колхозников на борьбу за урожай. Собрали слет передовиков сельского хозяйства, на котором обсудили задачи соревнования и что надо делать, чтобы завоевать первенство. Были разработаны и утверждены социалистические обязательства каждой артели. И с этих пор вопросы соревнования стали в центре внимания райкома партии. Сразу же после районного слета передовиков партийный актив выехал в колхозы. На колхозных собраниях были намечены конкретные мероприятия по выполнению социалистических обязательств.

В отстающих сельских советах райком ВКП(б) создал первичные парторганизации. В Богословском сельсовете, куда входит 8 колхозов, секретарем парторганизации был избран инвалид войны, трижды орденоносец т. Ковалев. В помощь ему райком послал инструктора т. Толмачева. Парторганизация сумела организовать соревнование между артелями, между колхозниками. Ежедневно председатель сельсовета т. Некрасов, секретарь парторганизации, инструктор райкома и председатели колхозов обсуждали итоги дня, отмечали недостатки и пути их исправления. Повседневный контроль за выполнением обязательств, взятых в соревновании, помог: колхозы, никогда ранее не выполнявшие план сева, в этом году посеяли больше. Хорошо там поставлен и уход за посевами. Урожай ожидается обильный.

Бюро райкома за последнее время не выпускает из поля зрения вопросы социалистического соревнования. На заседаниях бюро часто стоят отчеты председателей сельских советов, колхозов о ходе соревнования. Так мы слушали председателя Лопухинского сельсовета т. Мартынова и парторга кандидатской группы т. Гаврилова, председателя Архангельского совета Савинкова, Заломенского—Травкину, Осколецкого—Евсюкова и др. Решения бюро, как правило, доводим до сознания каждого колхозника.

Мы систематически проверяем работу коммунистов, посланных в помощь колхозам: раз в две недели райком собирает своих уполномоченных. Они отчитываются о выполнении партийных поручений (перед отъездом их в села каждому на руки выдается памятка с указанием, какому колхозу и в чем нужна помощь). Партийная дисциплина у нас хорошая. Нет ни одного случая, чтобы коммунист не выполнил поручение райкома. Да и сами члены бюро, ежедневно бывая в колхозах, хорошо знают, как там идут дела.

На семинарах мы обмениваемся опытом проведенной в колхозах работы. Глубокое знание экономики каждого колхоза, конкретное повседневное руководство соревнованием—вот что помогло нам добиться того, что в районе нет теперь отстающих колхозов. Все артели во-время и качественно провели сев, а район перевыполнил плановое задание. Посевная площадь по сравнению с прошлогодней у нас увеличилась на 2470 га. На семенных участках весь посев проведен рядовым способом. Содержание и уход за посевами хорошие.

Сейчас наши колхозы успешно подготовились к уборке урожая. Задача состоит в том, чтобы быстро и без потерь убрать хлеб, выполнить обязательства перед государством, завоевать первенство в соревновании со скороднянцами.

Ф. МИТАСОВ,
секретарь Боброво-Дворского райкома ВКП(б).

О ВСЕОБЩЕМ ОБЯЗАТЕЛЬНОМ НАЧАЛЬНОМ ОБУЧЕНИИ

(К 15-летию принятия закона)

Н. ПАРФЕНОВА,
член коллегии Наркомпроса РСФСР

Большевистская партия и советское правительство с первых дней Великой Октябрьской социалистической революции уделяли и уделяют исключительное внимание делу народного просвещения.

Ленин неоднократно указывал, что нельзя построить социализм, не овладев всеми богатствами культуры, накопленными человечеством. Гигантская перестройка отсталой царской России требовала грамотных, вооруженных общими и техническими знаниями людей, способных в короткие сроки осуществить эту историческую задачу. Еще в 1919 году Владимир Ильич подписал декрет о ликвидации неграмотности. Согласно этому декрету все население республики в возрасте от 8 до 50 лет, не умеющее читать и писать, обязано было обучаться грамоте на родном или русском языке по желанию. Однако, блокада, гражданская война и голод 1921 года задержали выполнение закона. После того, как страна покончила с интервенцией и разрухой и начала быстрыми темпами восстанавливать хозяйство, Ленин в своих «Страничках из дневника» вновь напомнил о необходимости ликвидации тяжелого наследства в области народного образования, доставшегося нам от царской России. На 1000 жителей в старой России приходилось только 53 учащихся, тогда как в Англии было 189, а США—даже 206.

Начавшаяся огромная созидательная работа по восстановлению народного хозяйства страны со всей остротой обнаружила культурно - техническую отсталость широких масс и недостаток подготовленных кадров для промышленности и сельского хозяйства. Поэтому товарищ Сталин в 1925 году в своих ответах на вопросы студентов Свердловского университета говорил, что основная линия «...состоит в том, чтобы подготовить условия, необходимые для проведения общеобязательного первоначального образования по всей стране, по всему Союзу. Это, товарищи, крупнейшая реформа, проведение ее,—подчеркивал товарищ Сталин,—будет величайшей победой не только на культурном, но и на политическом и хозяйственном фронтах. Она, эта реформа, должна послужить базой для величайшего под'ема страны. Но она будет стоить сотен миллионов рублей. Достаточно указать на то, что она потребует для своего проведения целую армию, чуть ли не в полмиллиона учителей и учительниц. Но мы должны, несмотря ни на что, эту реформу обеспечить в ближайший период, если мы действительно вздумаем поднять страну на высшую ступень культурности. И мы это сделаем, товарищи. В этом не может быть сомнения».

Скорейшее проведение всеобщего обязательного обучения стало необходимостью. XVI с'езд ВКП(б) обратил внимание на усиление темпов развертывания культурного строительства в стране и об'явил боевой задачей проведение всеобщего обязательного начального обучения и ликвидацию неграмотности. В своем выступлении на этом с'езде товарищ Сталин заявил: «Главное теперь перейти на обязательное первоначальное обучение. Я говорю «главное», так как такой переход означал бы решающий шаг в деле культурной революции. А перейти к этому делу давно пора, ибо мы имеем теперь все необходимое для организации всеобщего первоначального образования в подавляющем большинстве районов СССР».

Центральный Комитет партии, реализуя директиву XVI с'езда ВКП(б), 25 июля 1930 года вынес постановление о всеобщем обязательном обучении.

Последующее постановление ЦИК и Совнаркома СССР от 14 августа того же года предусматривало повсеместное введение всеобщего обязательного обучения детей в возрасте 8—9—10 лет с 1930—1931 учебного года, а для 11-летних с 1931—32 учебного года. На основе ускоренных форм обучения — двухгодичных и одногодичных школ-курсов устанавливалось обязательное обучение и для переростков от 11 до 15 лет, не прошедших курса начальной школы. Таким образом, все дети от 8 до 15 лет должны были учиться в школах.

Успехи, достигнутые в области социалистического строительства, дали возможность поставить вопрос не только об обязательном четырехлетнем обучении, но и приступить с 1930—31 учебного года к введению всеобщего обязательного обучения в об'еме школы-семилетки в промышленных городах, фабрично-заводских районах и рабочих поселках. Предоставлялось право вводить обязательное семилетнее обучение и в других местностях, в первую очередь в районах сплошной коллективизации.

Для обеспечения дела всеобщего начального обучения увеличивались бюджетные ассигнования. К финансированию школ были привлечены хозяйственные организации, использовалась инициатива широких народных масс.

Освобождались для использования по прямому назначению школьные здания, занятые для других надобностей. Срочно развертывалась сеть педагогических курсов по подготовке учителей. ЦК комсомола в течение трех лет направлял в порядке мобилизации ежегодно не менее 20 тысяч комсомольцев для работы в школах и для укомплектования педагогических учебных заведений. Значительно усилилась материальная помощь учащимся—детям менее обеспеченных рабочих, батраков и бедноты. Для них было организовано бесплатное снабжение учебными пособиями, обувью, одеждой, питанием, транспортом и т. п.

В результате большой работы, проведенной партией, советским правительством и общественностью, в стране было осуществлено всеобщее обязательное первоначальное обучение. Невиданными темпами росло количество трудящихся. На территории страны в нынешних границах РСФСР в 1914 году было во всех школах 5.551,6 тысяч учащихся, в 1928—29 году—7.859,6 тысяч, в 1929—30 году—8.712,9 тысяч, а в 1930—31 году—11.263,9 тысяч. В 1932—33 году в школах РСФСР было уже 13.342,2 тысячи учащихся, в том числе в 5—10 классах 2.162,5 тысячи вместо 436,4 тысячи в 1914 году. В 1939 году число учащихся в школах РСФСР возросло до 20.408,8 тысячи. Для обучения миллионов учащихся потребовалась огромная армия учителей, насчитывавшая почти 650 тысяч человек. На небывалую высоту поднялась в стране роль учителя.

Возросли и расходы на народное образование. В царской России на просвещение расходовалось около 80 копеек в год на человека. В Советском Союзе в 1928—29 учебном году расходы на народное образование достигли 1.116,8 миллиона рублей, что составляло 8 рублей на человека, в 1938 году эти расходы увеличились до 19.095,4 миллиона рублей или по 13 рублей на одного человека. Особенно больших успехов в области школьного дела добились автономные и союзные национальные республики.

XVIII с'езд ВКП(б) выдвинул на очередь еще более грандиозную задачу — осуществление в городе всеобщего среднего обучения и завершения в деревне и во всех национальных республиках всеобщего семилетнего обучения с расширением охвата десятилетним обучением. К этому школы практически приступили накануне войны. Одновременно с огромным количественным ростом школ в нашей стране шла перестройка школы и по содержанию ее работы. За годы своего существования советская школа, впитавшая в себя лучшие идеи передовых мыслителей и педагогов, прошла большой и сложный путь в поисках наиболее совершенных форм и методов работы. Перестраивая систему образования в духе пролетарской демократии, советское государство в корне изменило содержание работы старой школы и впервые воплотило в жизнь принципы воспитания нового человека, культурного, образованного, свободного от суеверий и предрассудков, воспитанного в духе гуманизма, дружбы и уважения ко всем народам, любящего труд, до конца преданного своей Родине.

В годы Отечественной войны советская школа не только не прекратила своей работы, что являлось характерным для многих стран, но и сделала новый шаг в деле дальнейшего улучшения качества обучения и воспитания подрастающего поколения. Несмотря на трудности военного времени, в стране повсеместно введено обязательное обучение детей семилетнего возраста. Около 2 мил. таких детей принято в школу в 1944—45 учебном году. Учащиеся семилетнего возраста окружены особой заботой и вниманием. К ним прикреплены лучшие учителя, им выделена соответствующая их возрасту мебель, установлено дополнительное питание и т. п. С 1943 года в семилетних и средних школах крупных городов введено раздельное обучение мальчиков и девочек. Это мероприятие помогло улучшить постановку военно-физической подготовки учащихся, укрепило дисциплину в школе, повысило знания школьников. Укреплению дисциплины содействовало также введение в школах «Правил для учащихся», утвержденных правительством.

С 1944—45 учебного года впервые в нашей школе введены выпускные экзамены на аттестат зрелости. Это важнейшее мероприятие способствовало повышению ответственности учителей и учащихся за свою работу и заложило основу для дальнейшего качественного роста школы. В стране создан научно-педагогический центр — Академия педагогических наук, которая вместе с Народным Комиссариатом Просвещения РСФСР, опираясь на опыт лучших учителей, работает над усовершенствованием дела школьного обучения и воспитания.

Отличительной особенностью работы советской школы в годы войны была ее общественно-полезная деятельность, которая явилась яркой демонстрацией горячего патриотизма и энтузиазма учителей и учащихся. В уходе за урожаями и на его уборке в 1944 году принимало участие около 4 млн. школьников и свыше 100 тыс. учителей. Они выработали до 175 млн. трудодней. Учащимися школ РСФСР собрано огромное количество грибов, ягод и лекарственных трав, сотни тысяч тонн металлолома, миллионы рублей на танки, самолеты и орудия, а также много подарков бойцам Красной Армии.

Бессмертной славой покрыли себя многие воспитанники нашей советской школы. За храбрость, мужество и самоотверженность правительство присвоило им звание Героев Советского Союза и наградило орденами и медалями. Имена Зои Космодемьянской, Лизы Чайкиной, Саши Чекалина, героев Краснодона и многих других будут жить в веках.

Сейчас, после победоносно закончившейся Великой Отечественной войны, наша страна перешла на мирное строительство.

В условиях мирного времени мы должны приложить все силы к еще большему улучшению советской школы и дальнейшему повышению качества ее учебной и воспитательной работы. К новому учебному году необходимо полностью восстановить школы, разрушенные немецкими варварами, своевременно заготовить топливо, привести в порядок школьный инвентарь и оборудование, создать все условия для успешного обучения и воспитания школьников.

В нашей стране самое дорогое —дети. И долг каждого из нас позаботиться о том, чтобы ни один ребенок не остался вне школы.

На темы дня

Крытые тока и зерносушилки —каждому колхозу

Пренебрежительное отношение к постройке крытых токов и зерносушилок,—а оно имеется не только во многих колхозах, но и среди многих руководящих районных работников области, — уже не один год причиняло серьезный ущерб колхозам и государству. Негде сложить хлеб в непогоду, негде просушить его после дождей.

В нынешнем году опасность возросла. Нечего убаюкивать себя надеждами—погода во время уборочной не обещает быть хорошей и где не позаботятся во-время подготовить крытые тока, навесы, зерносушилки, там поставят под угрозу выполнение обязательств по сдаче хлеба государству в установленный срок, там обрекают урожай на потери.

Против этого предупреждают в своем постановлении об уборке урожая и заготовках Совнарком СССР и Центральный Комитет ВКП(б). Постановление обязывает все колхозы, совхозы и всех местных советских, партийных работников принять нужные меры для защиты урожая от дождей: построить крытые тока или навесы, построить или оборудовать в существующих помещениях простейшие зерносушилки, приспособить для сушки хлеба отапливаемые помещения, подготовить овины и риги.

По государственному отнесясь к этому важному делу, руководители передовых колхозов давно позаботились о защите урожая от непогоды. Подготовили крытые тока и зерносушилки колхозы им. Буденного, Советского района, «Путь Октября», Старооскольского района, 34 зерносушилки и 22 крытых тока подготовлено в колхозах Шебекинского района. Хорошее начинание сделали в прошлом году руководители Свободинского района: они организовали показательную постройку в одном из колхозов простейшей зерносушилки, собрали в этот колхоз руководителей и колхозных мастеров из других сел и обучили их этому несложному делу. В результате в прошлом году в Свободинском районе были построены такие зерносушилки в 11 колхозах. Но таких колхозов очень немного. В большинстве районов за эту работу они не берутся.

Надо, чтобы и сушилки и крытые тока были в каждом колхозе и совхозе. И не для «победного» рапорта, не для проформы, а в таком количестве и такой емкостью, чтобы действительно можно было бесперебойно молотить и возить хлеб на государственные склады. И не когда-нибудь, не осенью это нужно сделать, а сейчас, в оставшиеся до массовой уборки несколько дней.



Группа жителей города Штральзунд (Германия) на уборке площади.

Фото Б. Вельяшева

В Шебекино строится гидроэлектростанция

Шебекинская гидроэлектростанция должна быть введена в эксплоатацию уже в этом году. Поэтому исполком облсовета признал строительство станции скоростным и обязал исполком Шебекинского райсовета закончить его к 31 октября сего года.

Стройка обеспечивается проектами, необходимыми электрооборудованием и электроматериалом.

Гидроэлектростанция даст свет не только для районного центра, но и для близлежащих колхозов.

Школьники помогают колхозу

Егору Якушеву, ученику Неплюевской школы, Хомутовского района,—13 лет. Во время каникул вместе с другими подростками он работает в поле колхоза «Красный лан». На паре коров он ежедневно вспахивает 0,46 га пара и за 20 дней июля заработал 81 трудодень.

Не отстают от него Василий и Леонид Курганины, Иван Шилин и другие. Они оказали колхозу большую помощь и все колхозники гордятся своими молодыми патриотами.

Все подростки колхоза до начала занятий в школе будут участвовать также и на уборке урожая.

А. ГРИБЕННИКОВ.

В ИСПОЛКОМЕ ОБЛСОВЕТА

О состоянии садов в колхозах „Память Пензева“ и „Кр. партизан“

Исполком облсовета депутатов трудящихся обсудил вопрос о состоянии садов в колхозах «Память Пензева» и «Красный партизан», Б.-Троицкого района, занимающих по товарному значению одно из первых мест в области.

Исполком отметил, что сады в колхозах находятся в запущенном состоянии. Об'ясняется это тем, что правления колхозов не уделяют никакого внимания важнейшей отрасли хозяйства. Так, в сельхозартели «Память Пензева», который владеет 854 гектарами плодоносящего сада нет даже элементарного ухода. Точно такое же положение в колхозе «Красный партизан», который имеет 474 га сада.

Облсовет депутатов трудящихся обязал правления колхозов «Память Пензева» и «Красный партизан» раз'яснить колхозникам, что образцовое содержание садов и дальнейшее развитие садоводства обеспечивают значительный рост доходов колхозов и повышают денежную оплату труда колхозников. Правлениям колхозов предложено в ближайшие дни организовать садоводческие бригады и звенья, полностью очистить сады от сорняков и сделать перекопку приствольных кругов с рыхлением.

Необходимо организовать образцовую подготовку к уборке урожая в садах. В срок до 1 августа построить сушилки, в каждом колхозе изготовить по 200 лестниц и по 200 скамеек для с'емки плодов.

Осенью нынешнего года в колхозе «Память Пензева» должен быть заложен питомник на площади 2 га и произведена подсадка сада на 30 гектарах. Такую же работу должна произвести и артель «Красный партизан».

Облсовет депутатов трудящихся обязал облземотдел подобрать и направить на постоянную работу в колхозы «Память Пензева» двух и в «Красный партизан» — одного специалистов-садоводов.

„Их очень много, имя им легион...“
И. Сталин.

СКРОМНОЕ ИМЯ

Отличительная черта характера Зинаиды Георгиевны Гончаровой — скромность. Гончарова весьма охотно рассказывает о других, она щедра на похвалы своим подругам, но о себе, о своих делах распространяться не любит. Послушать ее—так она самый незаметный человек на своей улице.

Однако, если пристально понаблюдать за Гончаровой, вникнуть в суть ее повседневных будничных дел,—выясняется совсем другое. Оказывается, этот маленький незаметный человек делает много полезного не только для своих близких и дальних соседей, но и для своего города, для своей Родины.

Жизнь Зинаиды Георгиевны сложилась так, что ей не пришлось поступить на государственную службу. Забота о маленьких детях, о муже, затем война. Гончарова осталась домашней хозяйкой. Но это не помешало ей быть пламенным патриотом, жить интересами страны, народа.

Муж Зинаиды Георгиевны коммунист, профсоюзный работник, в первые же дни войны ушел на фронт. Гончарова осталась с тремя детьми, младшей дочери Гале не было еще двух лет. Настали суровые трудные дни. Фронт приближался к городу.

Ни на одну секунду не могла Зинаида Георгиевна даже допустить мысли о том, что останется на захваченной немцами территории. Как ни опасно, как ни трудно было эвакуироваться с детьми, Гончарова без колебаний решилась на это. Сорок верст шла пешком под бомбежками, несла на руках ребят. Потом измученная села в поезд.

Приехав на временное жительство в колхоз «Победа», Кузнецкого района, Пензенской области, Зинаида Георгиевна ни одного дня не сидела сложа руки. Городская женщина, не привыкшая к крестьянскому труду, она сразу пошла работать в поле.

В конце весны 1942 года Гончарову постигло страшное горе: она узнала о смерти мужа. Но, как ни велика была потеря, Зинаида Георгиевна не опустила руки. Теперь она еще острее ненавидела врагов, отнявших у нее мужа, еще крепче любила родину, за счастье которой самый дорогой и близкий ей человек отдал свою жизнь.

Как только до Гончаровой дошла весть об освобождении от немцев родного Курска, ее непреодолимо потянуло домой, на родину. Она возвратилась в Курск и поселилась снова там, где жила еще ребенком, в слободе Казацкой, на улице Первая Борововка.

Вскоре ее узнали и полюбили все соседки. И когда пришлось жителям Первой Борововки выбирать свой уличный комитет, они единодушно избрали председателем уличкома Зинаиду Георгиевну Гончарову.

Зинаида Георгиевна была глубоко взволнована оказанным ей доверием. Вместе с другими домохозяйками - активистками она не медля принялась за дело. Организовали на улице красный уголок, приобрели для него библиотеку, стали проводить беседы, громкие читки газет и книг. Чтобы навести должный порядок на своей улице и активно участвовать в восстановлении родного города,—создали добровольческую строительную бригаду из 16 домохозяек. Под руководством Гончаровой уличком занялся оказанием всевозможной помощи семьям фронтовиков, стал повседневно помогать исполкому райсовета.

В этом году, например, 12 семьям фронтовиков, живущих на Первой Борововке (П. И. Отрепьевой, Н. Ф. Долгополовой, М. С. Локтионовой, Е. С. Кобелевой и др.) была оказана серьезная помощь одеждой, обувью, мануфактурой, готовым бельем. Кто организовал это? --Зинаида Георгиевна,—говорят жители.

Двум многодетным семьям военнослужащих добровольческая бригада вскопала и засеяла огороды. И это инициатива Гончаровой.

Иначе выглядит теперь сама улица. В этом году здесь посажено 167 деревьев, в том числе больше сотни слив и вишен. Все дома отремонтированы, побелены, поставлено 11 плетневых заборов, 10 скамеек, сделаны новые калитки, ворота, посажено 15 клумб, во дворах устроены санитарные установки.

Да только ли это? Члены добровольческой бригады овладели специальностями печников и штукатуров, вложили за прошедшие полгода в восстановление и благоустройство Курска около 10 тысяч часов. Инициатор и организатор этого большого дела все та же Зинаида Георгиевна.

Скромное имя у этой русской женщины. Ни ратными подвигами, ни стахановскими рекордами не прославлено оно. Незаметно трудится Гончарова. Но как необходимо, как важно то, что делает она.

Н. КОРНЕЕВ.

Стройте из самана!

Наиболее доступным способом восстановления и строительства зданий, особенно в сельских местностях, является саманное строительство.

Саманом называется кирпич, изготовленный из жирной глины с примесью резаной соломы, высушенный на воздухе и после этого употребляемый в дело, не подвергаясь обжигу. Кроме резаной соломы в глину можно добавлять мякину, конопляную костру, мох и другие волокнистые вещества. Для самана применяется глина с содержанием 25 проц. песка. Солончаковые глины для изготовления самана непригодны.

Применяемая для приготовления самана соломенная резка должна быть не короче 2,5 сантиметра и не длиннее 10 см. На 1 кубометр самана требуется 0,85 кубометра глины, 16—20 килограммов соломенной резки и около 7 ведер воды. Если в глине содержится менее 20 проц. песка, его добавляют в соответствии с содержанием его в глине.

Приготовление саманной массы происходит или в яме, или на расчищенной площадке (на току). Глина перемешивается с соломенной резкой. Чтобы глина не прилипала, на грунт кладут небольшой слой соломенной резки и по нему слой глины, затем еще слой резки и поверх опять слой глины. Высота общего слоя массы не должна превышать 20 см. Чтобы саманная масса была готова к формовке, достаточно перемешивать ее ногами лошади в течение двух с половиной часов, перелопачивая в процессе мятья глину несколько раз.

Для формовки кирпича применяются обычно деревянные формы. Чтобы кирпич легче отделялся от формы, последняя книзу делается на 5—10 миллиметров шире. Формы можно сделать спаренными на 2 кирпича сразу.

Саманный кирпич формуется на очищенной площадке. Готовая саманная масса укладывается в стоящую форму и тщательно уплотняется (утрамбовывается) руками, особенно по краям. Перед укладкой саманной массы в формы, последние смачиваются водой. Когда форма хорошо уплотнена, излишек массы срезается с поверхности специальной деревянной скалкой, форма снимается, а кирпич остается на току для просушки.

Кирпич остается лежать плашмя на току в течение суток. После этого его переворачивают на ребро, через следующие сутки на тычок. Таким порядком при сухой погоде он в течение 3—4 суток переворачивается несколько раз. Этим достигается равномерная сушка.

Хороший саман должен удовлетворять следующим требованиям: иметь правильные необитые углы и острые, нерваные кромки; после просушки иметь в разломе однородную массу и цвет; хорошо выдерживать теску топором с отделением тонких слоев; не разламываться при падении с высоты человеческого роста.

Кладка самана ведется на глиняном или глино-саманном растворе. Содержание песка в глиняном растворе может доходить до 50 проц., соломенная резка не должна быть длиннее 1,5 см.

Фундамент складывается из строительного кирпича, сложенного на известковом растворе. В сухих грунтах допускаются фундаменты из самана на глубину 0,35 метра с устройством под них песчаной подушки толщиной от 30 до 50 см. В песчаных грунтах можно обойтись и без такой подушки. В целях предохранения от проникновения дождевых и весенних вод за стенки фундамента, с наружной стороны, по длине всего здания делают замок (отмостка) из трамбованной жирной глины. Вообще саман в цоколе и фундаменте не должен намокать, поэтому целесообразно в массу добавлять смолу. В таком случае смола разводится в горячей воде (от одной четверти до одной шестой части к об'ему воды).

Кладка саманных стен ведется обычным порядком с перевязкой швов. Стены достаточно класть толщиной 50 см. Для равномерности осадки здания кладку саманных стен следует вести одновременно по всей длине здания.

Оконные и дверные коробки ставятся на место перед началом кладки простенка и тщательно укрепляются расшивкой досками. Над оконными и дверными коробками на всю ширину стены кладутся из досок или пластины перемычки с запуском концов в кладку стены не менее как на 25 см. Так как саманная стена впоследствии дает осадку, то между перемычкой и коробкой оставляется свободное пространство в 7—8 сантиметров, которое забивается паклей.

Простейшая огнеустойкая кровля делается из соломы, пропитанной глиной. Для глино-соломенной кровли применяется доброкачественная ржаная солома. Глина для кровли берется жирная с содержанием в ней песка не более 15 проц.

Жерди для обрешетки кровли берутся толщиной 5—6 см. и укладываются по стропилам через 30 см. друг от друга. Покрытие кровли производится замоченными в глине снопиками толщиной 8—9 см. и длиной от 0,7 до 1 метра. У здания для замачивания соломы выкапываются ямы: в одной из них приготовляется глиняный раствор, а в двух других производится мочка соломы.

Пучки соломы укладываются в яме слоями крест-накрест. После укладки каждый ряд пучков заливается глиняным раствором и уминается ногами. Заполненную замоченной соломой яму сверху накрывают для предохранения от ветра и дождя.

В глиняном растворе соломенные снопики выдерживаются 2—3 суток, после чего они становятся мягкими, гибкими и пригодными к укладке. Вынутые из ямы, они укладываются штабелем и накрываются сухой соломой. В штабеле снопики не должны лежать более 2 суток.

Укладка снопиков на кровле ведется рядами и идет от низа кровли кверху (к коньку). Нижний ряд укладывается комлем вверх. Уклон глино-соломенной кровли делается под углом 40 градусов.

Помимо деревянных полов, в жилых помещениях могут устраиваться и глинобитные полы из жирной глины слоем 15 см. Чердачные перекрытия, обычно устраиваемые из досок, пластин или горбылей, могут быть сделаны и из глиноплетневых плит толщиной 8—10 см., укладываемых по балкам.

По указанному способу могут строиться не только жилые, но и школьные здания на 40, 80 и 160 ученических мест.

Инженер В. МУХИН,
заведующий стройсектором облоно.

СВОДКА

о вспашке паров, прорывке сахсвеклы, сенокошении и силосовании на 20 июля

(в процентах к плану)

	Поднято паров	Прорвано сахсвеклы	Скошено естеств. сенокоса	Заложено силос. массы
Рыльский	101	100	48	68
Крупецкой	100	100	51	22
Хомутовский	93	—	43	4
Дмитриевский	93	100	60	11
Льговский	92	97	59	10
Иванинский	89	95	78	31
Глушковский	87	100	63	0
Волоконовский	87	94	74	25
Ивиянский	84	99	100	10
Ясеновский	82	—	83	54
Михайловский	81	—	46	0
Стрелецкий	79	—	82	43
Конышевский	78	100	38	1
Прохоровский	77	98	119	20
Ст.-Оскольский	76	100	79	36
Ракитянский	76	99	74	4
Суджанский	76	98	59	13
Уразовский	76	96	70	18
Ленинский	76	95	71	47
Микояновский	75	96	63	5
Кореневский	75	90	43	11
Золотухинский	75	—	191	83
Чернянский	74	97	80	21
Скороднянский	74	—	108	18
Поныровский	73	—	62	18
В.-Любажский	71	—	57	39
Беловский	70	100	48	33
Б.-Троицкий	70	100	81	20
Б.-Солдатский	70	88	88	48
Фатежский	70	—	45	26
Горшеченский	69	99	132	42
Б.-Дворский	69	—	178	78
Кривцовский	68	96	64	25
Черемисиновский	67	95	79	42
Валуйский	66	100	42	26
Тербунский	65	—	155	27
К.-Яружский	65	92	59	3
Обоянский	64	99	107	9
Бесединский	63	100	104	23
Томаровский	62	99	54	4
Б.-Полянский	62	—	134	46
Белгородский	61	100	39	4
Корочанский	59	—	96	48
В.-Михайловский	58	—	69	76
Н.-Оскольский	58	88	35	7
Медвенский	57	94	76	10
Борисовский	56	100	88	16
Воловский	56	—	133	32
Ястребовский	56	—	89	87
Сажновский	55	100	43	19
Касторенский	55	98	160	12
Октябрьский	53	100	264	115
Шебекинский	52	99	33	16
Свободинский	51	—	87	18
Тимской	50	—	85	77
Солнцевский	50	89	67	45
Щигровский	47	95	100	26
Мантуровский	47	—	158	39
Беленихинский	47	98	74	72
Пристенский	45	93	67	38
Грайворонский	42	77	31	2
Советский	40	100	212	73
По области:	68	93	74	28

Валуйский, Чернянский, Грайворонский, Конышевский и Белгородский районы сведений на отчетный срок не представили.

ПИСЬМА В РЕДАКЦИЮ

„Подождите, сейчас некогда"...

До войны Льгов имел дом пионеров и станцию юных техников. Немцы разрушили и разграбили их. Теперь уже пора восстановить эти детские учреждения. Мы несколько раз обращались в райком партии, в райком комсомола и районо с просьбой создать Дом пионеров и школьников, а затем и станцию юных техников. Но так до сих пор ничего не добились. Вместо помощи нам говорят: «подождите, сейчас некогда этим заниматься... нужно сеять, пахать, убирать урожай».

Все пионеры и школьники города хотят иметь место, где бы можно было и позаниматься хорошими делами, и весело отдыхать, а вот занятые дяди в Льговском районе помочь нам не хотят.

Учащиеся Льговской средней школы: Толя КУСОВ, Боря ДОВГИХ, Адик САМАРИЧЕВ, Юра КОВАЛЕВСКИЙ.

Потерянные телеграммы

В октябре и декабре 1944 г. на мое имя из Воронежа в Горшечное были отправлены две телеграммы. Третью послали мне 9 мая 1945 года. По справке Воронежского телеграфа все три телеграммы были своевременно переданы горшеченскому отделению связи. Со дня подачи последней телеграммы (не говоря уже о первых двух) прошло более двух месяцев, но они до сего времени не доставлены.

Есть поговорка «улита едет—когда-то будет»... Так и наш телеграф с доставкой не спешит. Прошу редакцию «Курской правды» подогнать «телеулиту».

З. И. ПРОВОТОРОВА,
зав. солдатской больницей Горшеченского района.

Шебекинские порядки

В апреле в районной газете «Пламя» под заголовком «Навести порядок в торговле» была напечатана корреспонденция о незаконных действиях зав. райторготделом С. И. Маслова. Как же реагирует на это замечание сам Маслов? А вот как. На другой день после опубликования заметки в магазинах вновь началась выдача продуктов по талонам сверх норм, вновь жители города в ответ на недоуменные вопросы слышали брань Маслова. Горожане довольно часто недополучают по карточкам хлеб. Только за один месяц населению было недодано 2900 килограммов хлеба. При выдаче некоторых продтоваров инвалидам Отечественной войны Маслов распорядился взимать до 30 рублей пая, а при неуплате такого «пая» инвалид товаров не получает. Есть случаи (и их не мало), когда хлебные карточки выдаются лицам, связанным с сельским хозяйством.

Так работает торговая сеть в Шебекинском районе под руководством зав. торготделом т. Маслова.

А. БУЛЫГИН,
государственный инспектор по торговле по Курской области.

Нашим родным и знакомым

В редакцию продолжают поступать письма от наших земляков. Бойцы и командиры Красной Армии призывают трудящихся области работать еще лучше, чтобы скорее залечить раны, нанесенные Родине гитлеровцами. Они шлют привет и просят писать им по адресу:

Горшков, Щелкунов—полевая почта 44575-Д; В. К. Спорынин—полевая почта 43068-Б; Н. Б. Зыбин—полевая почта 68559; В. А. Литвинов, П. В. Цыба, И. Г. Белимов, Б. А. Титов, Я. А. Зеленков и А. Леженин—полевая почта 31757-У; И. Анокин—полевая почта 92843-М; В. П. Попов, И. Г. Шевченко—полевая почта 35236-ВК; И. М. Новичихин—полевая почта 16602-Л; С. А. Черкашин — полевая почта 73667-Е.

На сессии Крайовой Рады Народовой

ВАРШАВА, 24 июля. (ТАСС). Вчера закончило свою работу восьмое пленарное заседание Крайовой Рады Народовой. Оно открылось 21 июля, чтобы утвердить решения, принятые месяц назад в Москве делегацией Крайовой Рады Народовой и временного правительства, а также соглашение о сформировании правительства Национального Единства. Со вступительной речью выступил президент Крайовой Рады Народовой Болеслав Берут.

Пленарное заседание единогласно утвердило новых депутатов Крайовой Рады Народовой: Николайчика, Грабского, Станчика, Керника, Кржижановского, Витоса, Колодзея и др. Все они приняли присягу в верности Польской демократической республике. Сессия утвердила также новый состав президиума Крайовой Рады Народовой, в который вошли Берут (президент), Витос, Швальбе, Грабский (заместители президента), Роля-Жимерский, Замбровский, Миллер.

Затем с докладом выступил премьер-министр Э. Осубка-Моравский. Вслед за докладом развернулись прения. После заключительного слова премьер-министра Осубка-Моравского депутат Клишко предложил выразить доверие правительству. Предложение было принято единогласно. Затем был оглашен текст польско-советского торгового договора. Выступавшие подчеркнули, что договор отвечает жизненным интересам польского народа. Крайова Рада Народова единодушно ратифицировала договор.

—<X>—

Отвод американских кораблей из английских вод

ВАШИНГТОН, 24 июля. (ТАСС). Морское министерство США сообщило об окончании отвода всех американских кораблей из вод Соединенного Королевства.

—<X>—

Задержаны две германские подводные лодки

НЬЮ-ЙОРК, 24 июля. (ТАСС). Как сообщает агентство Юнайтед пресс, бразильский эсминец задержал две германские подводные лодки и конвоирует их в направлении Рио-Гранде-до-Сул.

Пребывание делегации советских профсоюзов в США

ВАШИНГТОН, 24 июля. (ТАСС). Вчера здесь состоялась пресс-конференция, на которой присутствовала делегация советских профсоюзных деятелей, возглавляемая тов. Кузнецовым. Делегация по приглашению Конгресса производственных профсоюзов (КПП) совершит поездку в США. Журналисты, присутствовавшие на пресс-конференции, проявили большой интерес к делегации и задавали многочисленные вопросы о характере и структуре советских профсоюзов.

Тов. Кузнецов, рассказав о принципах организации советских профсоюзов, заявил, что, по его мнению, поездка советской профсоюзной делегации принесет пользу, так как она поможет укрепить единство между советскими и американскими профсоюзами. Он выразил надежду на то, что делегация КПП нанесет ответный визит в Советский Союз.

Возвращение советских граждан из Швейцарии

ПАРИЖ, 23 июля. (ТАСС). В последнее время по предложению швейцарского правительства между правительствами СССР и Швейцарии, при посредничестве Временного французского правительства, имели место переговоры по вопросу о положении интернированных в Швейцарии советских граждан, бежавших туда во время войны из немецкого плена. Швейцарское правительство предложило создать две комиссии: одну—из представителей СССР, Англии, США и Франции для обследования условий пребывания в Швейцарии советских граждан и другую—из представителей Советского Союза для организации отправки советских граждан на родину. Советское правительство приняло предложение швейцарского правительства о создании указанных двух комиссий и назначило своим представителем генерал-майора Вихорева.

Генерал-майор Вихорев выехал в Швейцарию.

Массовое увольнение женщин с военных предприятий в США

НЬЮ-ИОРК, 24 июля. (ТАСС). Согласно данным министерства труда, в США насчитывается 18 млн. женщин, занятых во всех отраслях хозяйства страны против 11.200 тыс. в 1910 году. Указывается, что если бы не было войны, число женщин-работниц возросло бы не более, чем на 1,5 млн. человек. Остальное увеличение является результатом требований на рабочую силу, вызванных войной.

Как сообщает агентство Юнайтед Пресс, ссылаясь на данные министерства труда, сейчас идет массовое увольнение с военных предприятий женщин, особенно замужних и девушек до 20 лет. Некоторые женщины добровольно возвращаются к домашнему хозяйству, однако большинство стремится найти новую работу. По сведениям бюро статистики, в мае лишилось работы полмиллиона женщин, что является самым крупным увольнением за последние шесть лет. Возможность предоставления работы женщинам уменьшается в результате возвращения с военной службы солдат, обладающих по закону преимуществами при найме на работу.

Американская газета о германской промышленности

НЬЮ-ИОРК. (ТАСС). Как сообщает газета «Нью-Йорк таймс», окружным командующим американскими оккупационными войсками в Германии дана директива, направленная к сохранению высокого уровня производства германской промышленности и использованию германской военной промышленности для ведения войны на Тихом океане. Хотя в директиве говорится, что «основной целью установления контроля над промышленностью является стремление обеспечить промышленное разоружение Германии», однако, по словам газеты, эта директива предусматривает сохранение некоторой части германской тяжелой промышленности, которая может быть использована в военных целях. Директива разрешает возобновление германского производства в 4 случаях: для оккупационных войск, для военных целей Объединенных наций вне Германии, включая войну против Японии, для уплаты любых установленных репараций и для минимальных потребностей германского населения.

Отв. редактор М. ПАВЛОВ.

Курская областная контора „ГЛАВКИНОПРОКАТ" получила и выпускает на экраны г. Курска и области новый художественный фильм

„ДОРОГА К ЗВЕЗДАМ"

Сценарий—Кребс, режиссер—Пенцлин.
Главные роли в фильме исполняют артисты Хвыля, Сушкевич, Зайчиков, Федотова
ПРОИЗВОДСТВО ТАШКЕНТСКОЙ КИНОСТУДИИ.

Курская государственная филармония.
В помещении областного драмтеатра им. А. С. Пушкина
ГАСТРОЛИ
воронежского театра музыкальной комедии
ТАЛИСМАН

Кинотеатр им. Щепкина
Кащей бессмертный

Кинотеатр „Смена"
СЕРЕНАДА СОЛНЕЧНОЙ ДОЛИНЫ

ТРЕБУЮТСЯ:

◆ Дирекции Курского областного драматического театра им. А. С. Пушкина на постоянную работу: плотники, столяры, рабочие подсобного цеха, рабочие сцены (мужчины и женщины—подростки), мебельщик-сбойщик, электромонтер, ученик электроцеха и костюмерши, бутофор. Обращаться: г. Курск, облдрамтеатр, 317

КУРСКИЙ ГОСПЕДИНСТИТУТ

доводит до сведения поступающих на заочное отделение всех факультетов, что приемные экзамены будут проводиться с 10 по 17 августа с. г. Установочная сессия начнется 18 августа. 331

Воронежский инженерно-строительный институт

ОБ'ЯВЛЯЕТ НАБОР СТУДЕНТОВ НА ВСЕ КУРСЫ

строительного и технологического факультетов.

Организованы курсы по подготовке к экзаменам. Имеется общежитие.

Адрес: г. Воронеж, ул. 20-летие Октября, 14, а. 322

Курский городской отдел народного образования

об'являет прием учащихся в I—X классы школ гор. Курска

с 20 июля по 20 августа 1945 года.

Заявления подавать на имя директоров школ с приложением метрической выписки для учащихся первых классов и справки об образовании для учащихся II—X классов. 327

Граждане, бывшие военнослужащие, партизаны, партизанки и инвалиды Отечественной войны, уволенные из Красной Армии по ранениям, контузиям и болезням, награжденные орденами и медалями Союза ССР, в течение июля месяца должны пройти регистрацию в горвоенкомате путем личной явки с временным удостоверением о награждении, на предмет замены таковых на орденские книжки.

Регистрация производится ежедневно с 9 до 18 часов в комнате 8. 332

К СВЕДЕНИЮ ОХОТНИКОВ

Решением исполкома облсовета разрешена в Курской области охота на водоплавающую и болотную дичь с 29 июля с. г.

Управление по делам охотхозяйства.

Адрес редакции: Курск, Ленина, 77. Телефоны: зам. ответ. редактора—3-54, ответ. секретарь—2-60, отделы партийной жизни и промышленный—4-41, сельскохозяйственный отдел—3-90, отдел пропаганды—3-56 2 звонка, писем—3-56, начальник из-ва—2-68, контора типографии—2-54.

ИЕ 74005. Типография газ. «Курская правда». Тир. 50.100 Зак. 3152.

Пролетарии всех стран, соединяйтесь!

КУРСКАЯ ПРАВДА

ОРГАН КУРСКОГО ОБКОМА ВКП(б), ГОРКОМА ВКП(б) И ОБЛАСТНОГО СОВЕТА ДЕПУТАТОВ ТРУДЯЩИХСЯ

№ 148. (7047) | 27 июля 1945 г., пятница | Цена 20 коп.

КАЖДАЯ МТС—УЧАСТНИК ВСЕСОЮЗНОГО СОРЕВНОВАНИЯ

Сегодня в нашей газете печатается письмо комбайнеров и трактористов Надеждинской МТС, Саратовской области, призывающих организовать Всесоюзное социалистическое соревнование МТС за образцовое проведение уборки и заготовок сельскохозяйственных продуктов.

— Партия и правительство,—пишут саратовцы,—призвали все колхозное крестьянство своевременно и тщательно убрать выращенный урожай, полностью выполнить свои обязательства по сдаче сельскохозяйственных продуктов государству. Уборка урожая—общенародное дело. С полным сознанием своей ответственности перед государством мы приступаем к этому делу.

Саратовские комбайнеры и трактористы взяли на себя серьезные обязательства — убрать в среднем за период уборки каждым комбайном «Сталинец» 600 га и комбайном «Коммунар»—400 га, убрать урожай в сроки, установленные партией и правительством.

Позавчера мы опубликовали обращение коллектива Старооскольской МТС ко всем комбайнерам, штурвальным и трактористам нашей области. Старооскольцы, убрав в прошлом году каждым комбайном по 360 га, показали пример всем МТС, как надо использовать эту замечательную машину. Нынче перед лицом всех трудящихся области они обязуются убрать еще больше—по 500 гектаров на комбайн. Такая выработка может принести славу любому комбайнеру, любому трактористу!

И саратовцы и старооскольцы зовут работников МТС самоотверженным трудом на уборке и на сопутствующих ей работах помочь колхозникам до конца выполнить свой долг перед родным государством. Глубокой заботой о государственных интересах проникнуто их стремление во-время убрать урожай, больше дать хлеба Родине.

Машина в сельском хозяйстве—огромная сила. Каждый комбайн, жатка, молотилка—неоценимы сейчас, они освобождают от ручного труда десятки и сотни людей. Не трудно понять, что это значит, особенно для нашей области, где во время немецкой оккупации уничтожено подавляющее большинство сложных машин. Использовать каждый трактор, комбайн, жатку, молотилку на полную мощность—вот долг работников МТС, вот к чему зовут их саратовцы и старооскольцы.

МТС нашей области в целом работают в этом году лучше, чем в прошлом. Выработка на 15-сильный трактор увеличилась к 20 июля с 189 га в прошлом году до 223 га в нынешнем. Выполнено 60 проц. годового плана, но в каждой МТС, и особенно в отстающих, не используются еще огромные резервы. И если их использовать как следует,—МТС будут работать еще лучше и с честью справятся с уборкой и другими работами.

КОМБАЙНЕРЫ, ШТУРВАЛЬНЫЕ, ТРАКТОРИСТЫ, ОБСЛУЖИВАЮЩИЕ КОМБАЙНЫ, К ВАМ СЛОВО! Опробуйте свои машины, проверьте, все ли у вас подготовлено и, не теряя ни часа времени, выводите машины на поля. Добейтесь высокопроизводительной работы!

Многие колхозы и некоторые районы области не управились в прошлом году с молотьбой и, как известно, это привело к огромным потерям хлеба. Немалые трудности с молотьбой будут и нынче. **ДОЛГ МАШИНИСТОВ МОЛОТИЛОК ОРГАНИЗОВАТЬ МОЛОТЬБУ В ДВЕ СМЕНЫ, ИСПОЛЬЗОВАТЬ КАЖДУЮ МАШИНУ НА ПОЛНУЮ ПРОИЗВОДИТЕЛЬНОСТЬ.**

В ходе соревнования каждая МТС должна во-время справиться и с другими неотложными работами. МТС еще не вспахали более 30 проц. пара. Приближается озимый сев. Одновременно должен быть начат под'ем зяби. **ТРАКТОРИСТЫ И ПРИЦЕПЩИКИ, ОТ ВАС БУДЕТ ЗАВИСЕТЬ ВЫПОЛНЕНИЕ ВСЕХ ЭТИХ РАБОТ В СРОК. Покажите в социалистическом соревновании пример трудовой доблести!**

Социалистическое соревнование МТС на уборке требует четкого распределения сил, организации труда, контроля за работой каждой машины. **ВЕЛИКА РОЛЬ СТАРШИХ И УЧАСТКОВЫХ МЕХАНИКОВ И БРИГАДИРОВ МТС, призванных оперативно руководить тракторными отрядами, во-время оказывать им помощь. На уборке важна работа каждого. ВСЕ — И ШТУРВАЛЬНЫЕ, И ПРИЦЕПЩИКИ, И ЗАПРАВЩИКИ, И УЧЕТЧИКИ, И КУХАРКИ ДОЛЖНЫ КАЖДЫЙ НА СВОЕМ ПОСТУ СПОСОБСТВОВАТЬ ВЫПОЛНЕНИЮ ОБЯЗАТЕЛЬСТВ, ПРИНЯТЫХ КОЛЛЕКТИВОМ.**

Призыв саратовцев и старооскольцев напоминает об особой ответственности отстающих станций. Еще четвертая часть комбайнов в области не подготовлена. Не отремонтированы комбайны в Суджанской, Комсомольской, Льговской и ряде других МТС. Попрежнему отстают МТС Грайворонского, Б.-Солдатского, Щигровского районов. Обязанность коллективов отстающих МТС в ходе соревнования подтянуться до уровня передовых, восстановить честь своих станций.

НЕСОМНЕННО, ПРИЗЫВ НАДЕЖДИНСКОЙ И СТАРООСКОЛЬСКОЙ МТС НАЙДЕТ ГОРЯЧУЮ ПОДДЕРЖКУ У ВСЕХ ТРАКТОРИСТОВ И КОМБАЙНЕРОВ, У ВСЕХ РАБОТНИКОВ МТС ОБЛАСТИ. Парторганизации МТС и райкомы ВКП(б) должны широко организовать соревнование, повседневно руководить им, проверять выполнение обязательств. ЗА БОЕВУЮ РАБОТУ, ТОВАРИЩИ!

На колхозных полях

БЕЛГОРОД, 26 июля. (По телефону). Колхозы начали выборочную косовицу ржи. Скошены первые гектары в артелях «Красная нива», «День урожая», «Память Ленина» и других. Колхозницы колхоза «Память Ленина» Аграфена Овчарова, Мария Милованова, Евдокия Коваленко за половину дня выполнили установленную норму косовицы на выборочных участках. Начало уборку известное в районе ефремовское звено Фроловой из колхоза «Красная нива». Ефремовские звенья Подгорной и Семейкиной (артель «Новая жизнь») скосили по 5 га озимых. Уборка начата в 21 колхозе.

* * *

САЖНОЕ, 26 июля. (По телефону). Начали выборочную косовицу колхозы «2-я пятилетка», «Ударник», «Смело к труду» и ряд других. Через день — два колхоза начнут массовую уборку озимых.

Началась выдача дипломов и аттестатов

Высшая аттестационная комиссия Комитета по делам высшей школы при Совнаркоме СССР приступила к выдаче дипломов и аттестатов научным работникам. Научные работники, имеющие ученые звания, получат аттестаты. Всего будет выдано около 60 тыс. дипломов и аттестатов.

Вручение дипломов и аттестатов докторам, профессорам, доцентам и старшим научным сотрудникам производится по месту их работы, кандидатам наук—по месту защиты диссертации.

Сейчас приступили к выдаче дипломов и аттестатов Московский станко-инструментальный институт имени Сталина, Московский городской педагогический институт, Артиллерийская Академия, Всесоюзный научно-исследовательский институт железнодорожного транспорта, Высшая партийная школа при ЦК ВКП(б).

Как известно, ученые степени и звание в свое время присуждались квалификационными комиссиями различных наркоматов и ведомств. Выдача дипломов и аттестатов позволит впервые установить единый учет научных работников.

Высшая аттестационная комиссия существует десять лет. За годы Великой Отечественной войны она присудила степень доктора наук 2000 научных работников, около 9000 защитили за этот период диссертации на соискание степени кандидата наук.

Увеличивается выпуск текстильно-галантерейных товаров

Совет Народных Комиссаров РСФСР принял постановление об увеличении производства текстильно-галантерейных товаров.

Наркомлегпрому РСФСР поручено увеличить во второй половине 1945 года выпуск платков, кашне, косынок, вышитых купонов и др. изделий. Для улучшения качества крашения и отделки изделий восстанавливаются старые и создаются новые специальные цехи—красильно-аппретурные, набивочные и др.

ПЛОВУЧИЕ ПИОНЕРСКИЕ ЛАГЕРИ НА ВОЛГЕ

С большой любовью трудящиеся Сталинграда оборудовали два пловучих пионерских лагеря санаторного типа для детей фронтовиков и водников Нижне-Волжского бассейна.

Теплоходы «Гончаров», «Капитан Рачков», на которых разместились лагери, вышли в Москву. За 40 дней своего путешествия от Сталинграда до Москвы и обратно дети познакомятся с достопримечательностями волжских городов.

Новая телефонная станция построена

В 1943 году, когда фронт проходил вблизи Курска, телефонная связь в городе постоянно находилась под угрозой разрушения с воздуха. В этих трудных условиях коллектив курской городской телефонной станции, не имея еще никакого опыта строительно-монтажных работ, взялся за постройку новой телефонной станции на 600 номеров. Сознание того, насколько необходима была городу в дни напряженных боев бесперебойная телефонная связь, воодушевляло работников на преодоление всех трудностей. Станция была построена за 32 дня.

Однако, условия работы в новой станции оставляли желать много лучшего: сырое, тесное подвальное помещение, круглосуточное электрическое освещение. Поэтому наш коллектив с особой радостью встретил решение Совнаркома СССР о строительстве в Курске новой центральной телефонной станции на 600 номеров.

Строить решили своими силами, без приглашения специальной строительной организации. Техник т. Бабич взялся за проектирование станции и справился с этой задачей неплохо. Надо было обеспечить строительство кадрами монтажников. Техник тов. Фролова обязалась подготовить их из числа молодых техников, надсмотрщиков, телефонисток. И, надо было видеть, с каким упорством и настойчивостью стремились люди овладеть новой специальностью.

Начало монтажа станции совпало с радостным днем Победы над фашистской Германией. Это вызвало в коллективе новый трудовой под'ем. Работа закипела. Став добровольцами-строителями, телефонистки перешли на трехсменное, а техники—на двухсменное дежурство. Работники линейного цеха перешли на удлиненный рабочий день. Запланированную мощность станции мы решили превысить вдвое, доведя ее до 1200 номеров.

Приходилось преодолевать серьезные трудности. Так, например, ожидали станционный кабель одной марки, а получили—другой, с которой ни тов. Бабич, ни тов. Фролова не были знакомы. Пришлось в процессе работы осваивать расшивку этого кабеля. Расшили раз—неудачно, второй раз—тоже неудачно, но это не смутило. Третий раз кабель был расшит правильно.

Вначале работы по монтажу производились без всяких норм, но с ростом квалификации добровольцев-монтажников мы ввели нормы. И вчерашние ученики тт. Голикова, С. Нестерова, Е. Нестерова стали выполнять их на 200 проц. Самоотверженно трудились работники мастерской тт. Русанов, Суриков, Черьяков и ученик Сафронов. Они изготовили все детали для каркаса кросса и смонтировали его, изготовили стол справочной, смонтировали щит вызывных токов и другую аппаратуру. Много потрудились кабельщики-спайщики тт. Пришкин и Толмачев. Работу, на которую по норме полагается 46 часов, они выполняли за 8—11 часов.

Всего наши добровольцы-строители вложили в строительство новой телефонной станции за апрель—май—июнь свыше 9000 человеко-часов.

Стахановский труд добровольческого коллектива строителей и монтажников дал прекрасные результаты. Строительство в основном закончено. Начато переключение абонентов со старой на новую станцию.

М. ЕЛИСЕЕВ,
начальник городской телефонной станции.

ПЕРЕДОВОЙ КОЛЛЕКТИВ ЖЕЛЕЗНОДОРОЖНИКОВ

По итогам Всесоюзного социалистического соревнования за июнь 7-й дистанции сигнализации и связи Московско-Курской ж. д. присуждено переходящее Красное знамя ВЦСПС и Наркомата путей сообщения. В связи с этим заместитель наркома генерал-директор путей сообщения 1 ранга т. Арутюнов поздравил работников Курской дистанции с большим успехом и об'явил благодарность всему коллективу и лично начальнику дистанции тов. Казакову. В поздравительной телеграмме т. Арутюнов призывает коллектив встретить предстоящий Сталинский день железнодорожника новыми успехами в повышении качества работы и подготовке хозяйства к зиме.

Радостная встреча

Вчера в Курск прибыл эшелон с демобилизованными из Красной Армии

Вчера Курск снова встречал воинов-победителей. На вокзале собрались тысячи людей. И когда показался поезд,—раздались крики «ура» и рукоплескания. Куряне горячо приветствовали земляков, вернувшихся с фронта, жали им руки, дарили цветы.

Состоялся митинг.

Председатель исполкома горсовета тов. Масленникова и секретарь горкома ВКП(б) тов. Ухмылов поздравили демобилизованных с возвращением на родину. Затем на трибуну поднялся старший сержант Петр Фирсов.

— Дорогие товарищи! Четыре года ждали мы этого часа. От всей души, от всех своих боевых друзей, я передаю вам наше фронтовое спасибо за ласковую встречу.

Мы приехали с победой. Она далась нелегко. Были черные дни. Но ни разу в нашу душу не закрадывалось сомнение. Наш дорогой товарищ Сталин говорил, что победа будет за нами. И мы знали, что так и будет.

Когда мы, уезжая домой, прощались со своими товарищами, мы им дали наказ: укреплять нашу родную Красную Армию, служить ей и впредь верой и правдой. Они поклялись выполнить наш наказ, а с нас потребовали, чтобы мы помогли быстрее убрать урожай с колхозных полей, залечить раны, нанесенные нашему хозяйству фашистским зверьем. И будьте уверены, дорогие товарищи, что этот наказ мы выполним по-гвардейски.

Снова загремело «ура» и мощные рукоплескания. На трибуну поднялся наш земляк из Свободинского района тов. Золотухин.

— Я прошел от Орла до Балтийского моря. Четыре года воевал за нашу родину. И все эти годы родина о нас, фронтовиках, заботилась так, как мать о своем ребенке. За это всем вам наше великое спасибо.

Еще я хочу сказать вам, что сколько будет у меня сил, сколько хватит моего здоровья, — все отдам за то, чтобы еще крепче стала наша родина. Да здравствует наш генералиссимус товарищ Сталин!

Горячей овацией встретили собравшиеся эти слова земляка. Радостные возгласы, рукоплескания, звуки оркестра — все слилось в единый торжествующий гул. И когда улеглось волнение, раздался голос:

— Разрешите мне, товарищи, сказать слово.

Его попросил демобилизованный тов. Лыков—уроженец Черянского района.

— Я прошу снять головные уборы. Я прошу почтить память тех, кто сложил свои головы за нашу родину, за свободу наших детей, жен, матерей и отцов.

Все стихло. И тысячи собравшихся кратким молчанием почтили память тех, кто отдал свою жизнь за счастье родины...

Митинг закончился. Но еще долго встречавшие оставались на перроне, в кругу своих земляков, разделяя с ними радость их возвращения в родные места.

Мы вернулись с Победой!

ФРОНТОВИКИ ОБЕЩАЮТ: БУДЕМ ТРУДИТЬСЯ ТАК ЖЕ ХОРОШО, КАК БИЛИ НЕМЦА

Чтобы наливалась силой наша матушка-родина

До войны работал я в колхозе «Красная Армия», Велико-Михайловского района, колхозным ветсанитаром. Жил хорошо, как и все колхозники. Одна думка была, — чтоб колхоз мой с каждым годом богател и чтобы нам жилось еще лучше.

Оно бы так и было, если бы не обрушилась на нас война. Пришлось взять в руки винтовку и итти на фронт. Четыре года без малого дрался я с немцем. Бил его под Ленинградом и в Латвии. В нашем тяжелом солдатском труде все приходилось делать. Одно время подвозил к месту боев снаряды, патроны. Бывало по нескольку суток без сна, без отдыха, под непрерывным огнем были. Откуда сила, выносливость брались у человека! А это понятно: встретишь людей, что побывали под немецким ярмом, или увидишь спаленное село, разрушенный город — так кажется горы готов своротить. Вот сынишка мой Иван, 26-го года рождения, погиб в бою под Каменец-Подольском.

Сейчас возвращаюсь я к своей семье, в свой колхоз. Еду туда с большой радостью. Думаю малость отдохнуть, а потом встану на любую работу, какую дадут в колхозе. И исполнять ее буду так, чтобы еще лучше цвела и наливалась силой наша матушка-родина.

Сергей ЮРЬЕВ, гвардеец.

Всем миром будем строить

Помню, старики рассказывали, как «провожали» солдата из старой армии. Одним словом, — отслужил свое время и иди на все четыре стороны. Никогда не забуду, как нас провожали домой. Пожалуй, и слов таких не найду, чтобы передать все. Позаботились о нас так, как другая мать не позаботится о своем ребенке. По приказу товарища Сталина снабдили нас всем на дорогу в изобилии.

Что рассказывать о себе. Все четыре года был рядовым стрелком в гвардейской дивизии. Пришлось немало пережить, много раз смерть смотрела прямо в глаза. За бои под Псковом, где я был тяжело ранен, меня наградили орденом «Красной Звезды». Правда, от сына своего Кузьмы—бывшего тракториста—я крепко отстал. Дрался он и под Яссами, и под Варшавой, участвовал в боях за Берлин. У него несколько правительственных наград. По скажу, что приказ товарища Сталина защищать Родину я выполнял, не жалея ни сил, ни жизни. Мне, как отцу, было очень радостно получать от сына письма, из которых я видел, что и он защищал свою Родину так, как полагается советскому человеку. И за это ему мое отцовское спасибо: не уронил чести фамилии.

Дома у меня, кроме жены, еще трое детей. Жена работает в колхозе «Будь готов», Чернянского района. Сам тоже пойду в колхоз — надо помогать, чтобы он быстрее стал на крепкие ноги, чтобы , как приказал товарищ Сталин, всем миром залечить раны, что нанесли стране нашей немецкие душегубы.

Михаил ИЛЮШЕНКО, гвардеец.

Хочу вернуться на старое место

Началась война. Я работал тогда инспектором-механиком областного земельного отдела. В октябре 1941 года ушел в армию. Моя гражданская специальность очень пригодилась мне в боевой обстановке.

Мне довелось участвовать в обороне Москвы. Это были грозные дни и они еще сейчас стоят в моей памяти. Как сейчас помню настроение бойцов. Каждый из нас тогда поклялся в душе—остановить немцев, не пустить их к Москве. За бои под столицей я удостоен медали «За оборону Москвы».

За четыре года мне основательно пришлось пошагать по дорогам войны. Был я со своими боевыми друзьями под Мемелем, Ригой, Шауляем, в Восточной Пруссии. И всюду моей специальности находилось применение. От меня во многом зависела своевременная доставка боеприпасов, транспортировка тяжелораненых бойцов, офицеров. Зачастую приходилось ремонтировать машины прямо под огнем, под бомбежками. Особенно крепко пришлось поработать в Восточной Пруссии. В дни большого наступления я в течение семи суток, днем и ночью, ремонтировал машины, возвращал их в строй. Наградили меня тогда медалью «За боевые заслуги».

Сейчас я демобилизован. Ненадолго поеду в Новый Оскол — там во время бомбежки погибла моя жена. Затем думаю вернуться на старое место—инспектором-механиком. Знаю, что в кадрах механиков наша область испытывает большую нужду, и работы много. Ну что-ж, фронтовика ничто не испугает.

Старший сержант Павел РУДАВИН.

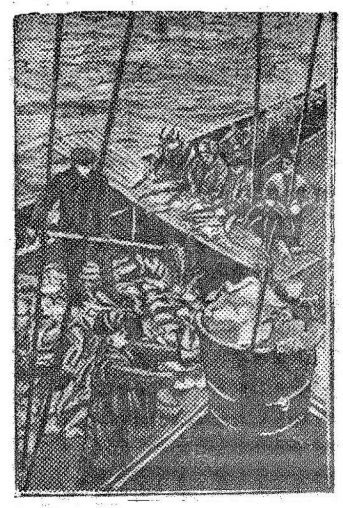

БАРЕНЦОВО МОРЕ

И днем и ночью, несмотря на непогоду, ловят рыбу отважные моряки Мурманского тралового флота.

На снимке: разделка рыбы на траулере.

Фото Г. Коновалова

ПИСЬМА В РЕДАКЦИЮ

К приему хлеба—готовы!

Коллектив рыльского пункта Заготзерно готов к приему хлеба нового урожая. Отремонтировано 12 складов и, кроме того, 3 склада подготовлено сверх плана.

Для культурного обслуживания хлебосдатчиков при пункте выделен зал ожидания, установлено радио, оборудован киоск, в котором будет разная литература и газеты. К началу приемки хлеба будет открыт буфет с закусками и горячим чаем.

А. ПЛЕШИВЦЕВ,
директор рыльского пункта Заготзерно.

Суждены им благие порывы...

В Солнцево имеется детсад и ясли для детей фронтовиков. Казалось бы этот сад и ясли должны пользоваться особым вниманием руководителей районных организаций. На самом же деле детские учреждения влачат жалкое существование: даже сейчас нет топлива, чтобы детям приготовить пищу.

Исполком Солнцевского райсовета как-то обязал всех хозяйственников к определенному сроку завезти детсаду торф. Решение вынесли, а о выполнении его забыли, и до сих пор ни детсад, ни ясли топлива не имеют.

А. КУДЕЛИНА.

Что хочу, то и ворочу

В колхоз «Мысль Ленина», Б.-Дворского района, Богословская МТС прислала тракторный отряд № 11. Один трактор пахал пар на мягких землях, другой на залежах. Трактористы, работающие на обоих машинах, пахали недоброкачественно, на глубину 10—14 сантиметров. Было много огрехов. Я предложил бригадиру тов. Скоморохову перепахать пар. Но тот самовольно угнал тракторы в другие колхозы.

Я сообщил об этом в МТС. Выехал старший агроном. Он подтвердил недоброкачественную пахоту. Но и после этого отряд в наш колхоз не возвратился.

НОВИКОВ,
председатель колхоза.

ПАРТИЙНАЯ ЖИЗНЬ

Полностью выполнить постановление ЦК ВКП(б)

(С XIV пленума Курского горкома ВКП(б).

Недавно состоялся XIV пленум Курского городского комитета партии. Пленум обсудил вопросы: 1. О выполнении Курским горкомом ВКП(б) постановления ЦК ВКП(б) по отчету Курского обкома ВКП(б) и решений XV пленума обкома ВКП(б); 2. О закреплении и воспитании кадров.

С докладом по первому вопросу выступил секретарь городского комитета партии тов. Ухмылов. Познакомив участников пленума с тем, как областная партийная организация выполняла постановление ЦК ВКП(б), докладчик подробно осветил работу городской партийной организации.

После XV пленума обкома ВКП(б) в городской партийной организации улучшилась организационно-партийная работа. Вновь создано 43 первичных парторганизации и 10 партийно-кандидатских групп. За последние 8 месяцев в партию принято около 300 человек. В городе создано 18 новых комсомольских организаций и за это же время вступило в комсомол более 900 юношей и девушек. На предприятиях стали проводиться партийно-хозяйственные активы. Многие коммунисты стали более настойчиво работать над повышением своего идейно-политического уровня. Заметно активизировалась работа среди населения. За шесть месяцев среди трудящихся города проведено на различные темы более 25 тысяч бесед, прочитано 3360 докладов по текущему моменту и о международном положении; увеличилось число агитколлективов и агитаторов; сейчас в Курске открыто 124 красных уголка.

Наряду с этими положительными фактами все же организационно-партийная и массово-политическая работа еще продолжает отставать от сложных требований мирного строительства. Еще далеко не на всех решающих участках созданы первичные парторганизации. Многие первичные парторганизации подчас еще очень робко, а зачастую и очень плохо осуществляют контроль над деятельностью администрации предприятий. На некоторых предприятиях и в учреждениях еще очень неудовлетворительно поставлена партийно-политическая работа (ЦЭС, Курскстрой, трест общественного питания, гортэрг). Почти не практикуется обмен опытом между агитаторами и т. д.

Докладчик подробно остановился на работе промышленности и железнодорожного узла. За первое полугодие текущего года государственный план по выпуску валовой продукции выполнен всеми промышленными предприятиями города на 100,1 проц.

Большинство предприятий и артелей города выполнило план по снижению себестоимости, по повышению производительности труда. В частности, средняя выработка за полугодие составила на одного рабочего 121 процент к плану. По сравнению с прошлым годом гораздо слаженнее, четче стали работать основные службы Курского узла.

Крупным недостатком, характерным для всех без исключения предприятий, является то, что ни одно из них не выполняет плана по ассортименту изделий, на предприятиях процветает штурмовщина, далеко неблагополучно и с качеством выпускаемой продукции.

В Курске совершенно неудовлетворительно ведутся работы по восстановлению и благоустройству. План первого полугодия по строительно - восстановительным работам выполнен всего на 50,5 процента. В республиканском соревновании по благоустройству город занял одно из последних мест.

В прениях по докладу тов. Ухмылова выступили: секретарь Ленинского РК ВКП(б) тов. ПАНОВ, секретарь Дзержинского райкома партии тов. САМОЙЛОВ, зав. оргинструкторским отделом горкома ВКП(б) тов. ГОРЯИНОВ, секретарь парторганизации Росглавхлеба тов. АЧКАСОВ, директор завода тов. ШЕСТАКОВ, заведующая отделом торговли и общественного питания горкома ВКП(б) тов. ГОРЯЧЕВА, зав. сельхозотделом горсовета тов. ЗИНЧЕНКО, заведующая гороно тов. ЕНИНА, зам. председателя горсовета тов. ГЕЛЬФАНД, секретарь парторганизации вагонного участка тов. БОЧАРОВ, секретарь Сталинского райкома ВКП(б) тов. ТИХОНОВ, секретарь Кировского райкома ВКП(б) тов. ИВАНЕНКО, секретарь горкома ВЛКСМ тов. КОСТИН, секретарь парторганизации управления промкооперации тов. МЕРКУШЕНКО и начальник 7-й дистанции пути тов. ЦАРЕВ.

В своих выступлениях они подняли ряд вопросов, в частности, говорили об обилии отчетности, которой загружаются райкомы, о не всегда серьезном и продуманном подходе к приему в партию, о неудовлетворительном ходе строительства, о тревожном положении с завозом топлива в город, с ремонтом школ, с подготовкой технической базы к приему и переработке овощей и т. д.

С докладом о закреплении и воспитании кадров выступил секретарь горкома по кадрам тов. ЗАКАТОВ.

— В повседневной работе горкома партии вопрос о кадрах занимал одно из ведущих мест. Только за шесть месяцев текущего года на работу в промышленные предприятия, партийный, советский и торговый аппарат было послано 229 человек. Однако еще не на все участки подобраны работники, деловые и политические качества которых отвечали бы требованиям сегодняшнего дня. Имеют еще место факты несерьезного подбора кадров, особенно неблагополучно с этим в тресте столовых и горторге.

В сентябре прошлого года в городе был открыт вечерний университет марксизма-ленинизма, в котором занимается 294 человека, пять партийных школ с количеством учащихся в 278 человек, проведено более 300 групповых и 1800 индивидуальных консультаций по различным вопросам, семинары по повышению технико-экономических знаний, прочитаны сотни лекций на исторические, общеполитические, философские и другие темы. Все это вместе взятое в значительной мере способствовало идейно-политическому и общекультурному росту кадров. В то же время еще полностью не реализовано указание ЦК о ликвидации текучести кадров, еще далеко не все сделано в области повышения экономической и политической грамотности руководящих кадров, особенно работников хозяйственных организаций. Явно неблагополучно в городе с подготовкой кадров массовых профессий и технической учебой рабочих. Особенно отстают в этом строительные организации.

В прениях по докладу тов. Закатова выступили: секретарь по кадрам Дзержинского райкома партии тов. КОПАНЕВ, директор железнодорожной школы ФЗО тов. БОБОВНИКОВ, начальник областного управления трудовых резервов тов. КУЦ.

Выступившие по этому докладу обратили внимание пленума на безобразное отношение основных строительных организаций, в частности Курскстроя и СВУ-4 к школам ФЗО, к использованию молодых рабочих, отсутствию заботы об элементарных культурно-бытовых нуждах выпускников ФЗО.

По обоим докладам пленум принял соответствующие решения.

Педагогические чтения

Для привлечения учителей начальных и средних школ, педагогических училищ, сотрудников институтов усовершенствования учителей к научной разработке вопросов педагогики, педагогической психологии и методики преподавания школьных дисциплин, Академия Педагогических наук РСФСР, в день учреждения Академии—6 октября, ежегодно будет проводить «Педагогические чтения».

На «Педагогических чтениях» будут обсуждаться наиболее актуальные для школы вопросы педагогики, педагогической психологии и методики преподавания. Докладчиками будут выступать учителя, директора школ, работники методических кабинетов, сотрудники институтов усовершенствования учителей.

Президиум Академии рекомендовал примерную тематику докладов на «Педагогических чтениях» в 1945 году. По вопросам воспитания намечены следующие темы: физическое воспитание учащихся в школе и дома; воспитание любви к Родине у школьников младшего, среднего и старшего возрастов; воспитание сознания долга и чести у молодежи; воспитание трудолюбия у детей; культура труда и поведения учащихся; воспитательное и образовательное значение школьного хора; совместная работа классного руководителя и комсомольской организации в школе. По вопросам обучения: об'яснительное и выразительное чтение, как средство борьбы с формализмом учащихся младших классов; использование художественной литературы для развития устной и письменной речи учащихся; организация экскурсий и практических занятий в средней школе; самостоятельная работа учащихся в классе и дома; система и методы повторения ранее пройденного в процессе изучения нового программного материала.

Темы докладов могут быть выдвинуты непосредственно и самими авторами. Лучшие работы будут премированы денежной премией в 2.000 руб., 1.000 и 500 руб.

Авторы премированных работ приглашаются в качестве докладчиков на очередном «Педагогическом чтении» и их работы будут опубликованы в журнале «Советская педагогика» и изданы отдельными брошюрами.

На 7 миллионов рублей товаров молокосдатчикам

В районах области идут государственные закупки молока. Закупки молока, сверх выполнения плана молокосдачи, имеют большое значение для снабжения страны и армии. Проданное государству молоко отоваривается промтоварами в размере 150 процентов его стоимости.

Для отоваривания государственных закупок молока для Курской области только на два месяца выделено промышленных и продовольственных товаров на 7 милл. рублей.

На темы дня

Вязальщицы! Покажите свое мастерство

Уборочная началась в колхозах Валуйского, Больше-Троицкого и других южных районов. Через несколько дней она развернется во многих районах широким фронтом.

Работа предстоит напряженная. Большую часть урожая надо будет скосить вручную и скосить быстро, используя каждый час благоприятной погоды, чтобы хлеба не перестояли и не осыпались. В этом состоит первое условие борьбы с потерями зерна. Быстро скосить хлеб поможет испытанное средство—индивидуальная сдельщина, там, где ее применят серьезно, по-настоящему. Вторая, не менее важная задача в борьбе с потерями — быстро связать и заскирдовать хлеб. Несвязанный и незаскирдованный хлеб—неубранный хлеб. Тут успех дела будут решать, прежде всего, колхозные мастерицы—вязальщицы.

Заслуженная слава гремела до войны по всей области о наших замечательных вязальщицах. «Золотые руки»,—так говорили о колхозницах Красулиной из колхоза «Путь Ильича», Журавлевой из колхоза «Новая жизнь», Дмитриевского района, и других мастерицах вязки, вязавших за день по 25—30 копен. Честь и слава передовикам, которые не жалеют труда, чтобы уберечь урожай своих колхозов от потерь!

Но и у вязальщиц, как у косарей, есть средство еще более и намного повысить выработку, и отнюдь не за счет дополнительного напряжения физических сил, а путем правильной, стахановской расстановки сил. Этому учит показанный недавно в газете «Правда» блестящий опыт украинской вязальщицы Ульяны Сабокарь—из колхоза им. Стаханова, Запорожской области. Ульяна Сабокарь за день связала 4100 снопов—около 70 копен. Как она добилась этого рекорда? Конечно, работая одна, Сабокарь столько связать не могла бы. Колхозницы работали втроем: Ульяна Сабокарь только вязала, а Ремира Щербина и Вера Шашко ей помогали: заготовляли перевясла, подравнивали валки скошенного хлеба и оправляли снопы. Так три колхозницы связали в среднем более чем по 20 копен на каждую, без особого напряжения сил добившись такой выработки, какой могут достигнуть немногие вязальщицы, работая по одной. При такой организации труда наиболее полно проявит свои способности, искусство опытная вязальщица, наиболее производительно используется труд менее опытных вязальщиц, высвободится значительное число женщин для других важных работ. Тем более, что в помощь опытной вязальщице можно поставить и подростков.

Новость ли такая работа для курских вязальщиц? Нет. Точно так, правильно расставив силы, работали до войны волококовская вязальщица Фарафонова и некоторые другие колхозницы, и они связывали в день по 50—60 копен.

Вязка новым, подлинно стахановским способом должна найти широкое применение в нашей области. В этом—важное условие успеха уборки и борьбы с потерями урожая.

Решающие недели

Соревнуясь за своевременное окончание ремонта сахарных заводов, рабочие и инженерно-технические работники добиваются обязательного перевыполнения заданий. Иначе при работе «в норму» неизбежно отставание. Действительность это полностью подтверждает. Среднее выполнение задания по производительности труда составляет по всем заводам 110 процентов плана. И все же план ремонта выполнен только на 57 процентов.

За последнюю декаду на первое место вышел отставший все время Олымский сахарный завод. Директор завода т. Зигунов и главный инженер т. Митусяк проявили хорошую инициативу. На основе взаимопомощи они получили от соседних заводов других отраслей промышленности нужное количество огнеупорного кирпича, без которого нельзя было закончить обмуровку топок котельной. Сейчас работа идет полным ходом. План ремонта завода выполнен на 75 проц. Производительность труда ремонтников превышает средний уровень по тресту в целом. Этот результат тем более отраден, что на заводе недостает рабочей силы.

Совсем другое положение на Ракитянском заводе, который по плану должен быть готов наравне с Олымским к 10 сентября. План ремонтных работ выполнен только на 60 проц. при обеспеченности рабочей силой на 110 проц. Отставание ракитянцев об'ясняется главным образом тем, что по производительности труда завод стоит почти на последнем месте.

Неплохих результатов добился также коллектив завода «Коммунар», выполнивший план ремонта свыше 70 проц. Позади всех Кировский и Буденновский заводы. Особое удивление вызывает отставание кировцев. Ведь они в прошлом сезоне работали меньше других и об'ем ремонтных работ на заводе весьма небольшой.

Для сахарников наступают решающие недели, в течение которых они должны преодолеть неизбежные трудности и полностью выполнить обязательства, принятые в социалистическом соревновании.

Образцово проведем уборку урожая Победы и поставки хлеба государству

ОБРАЩЕНИЕ

коллектива работников Надеждинской МТС, Пугачевского района, Саратовской области

Ко всем комбайнерам и трактористам МТС, специалистам сельского хозяйства, колхозникам и колхозницам Советского Союза

Дорогие товарищи!

Отечественная война Советского Союза с гитлеровской Германией завершилась победой нашего правого дела. Товарищ Сталин привел нас к бессмертной славе. Под его руководством мы отстояли честь, свободу и независимость своей любимой Родины. Мы были сплочены вокруг своего вождя и полководца в тяжелые годы войны. И наша первая мысль обращена к любимому товарищу Сталину в дни жатвы урожая первого года Победы.

С надеждой и радостью смотрим мы на наши поля, на наши плантации, бахчи, огороды. Мы засевали их в те памятные дни, когда наши бойцы шли на штурм Берлина, когда подлый враг расплачивался за беды и несчастья, которые он причинил нашему народу. Мы были горды тем, что наш труд сливался с подвигами воинов-победителей. Мы горды тем, что самоотверженный труд колхозников и колхозниц помог Красной Армии победоносно завершить войну и завоевать прочный и нерушимый мир. Хлеб был незаменимым оружием в войне. Хлеб является могучим оружием сейчас, когда наш народ борется за ликвидацию последствий войны, за восстановление хозяйства.

Партия и правительство призвали все колхозное крестьянство своевременно и тщательно убрать выращенный урожай, полностью выполнить свои обязательства по сдаче сельскохозяйственных продуктов государству. Уборка урожая—общенародное дело. С полным сознанием своей ответственности перед государством мы приступаем к этому делу.

В военные годы коллектив работников Надеждинской МТС старался как можно больше помочь своей работой фронту. За эти годы МТС завоевала первое место среди 178 МТС Саратовской области, выполняя и перевыполняя планы сева, ухода за полями, уборки урожая, планы натуральной оплаты за работы, произведенные в колхозах. МТС стремилась к тому, чтобы в тяжелую военную пору обслуживаемые ею колхозы развивали и совершенствовали свое хозяйство, чтобы это хозяйство шло в гору. Наш коллектив в годы войны старался взять от техники все, что она могла дать. Бригада Николая Санжаревского выполнила в прошлом году план тракторных работ на 380 процентов, выработав на каждый колесный трактор 1165 гектаров и повысив урожайность обработанных полей в два с половиной раза. Его брат Степан Санжаревский убрал комбайном 1044 гектара. Опыт этих бригад говорит о том, что и в годы войны коллектив МТС стремился повышать культуру социалистического земледелия, применяя более совершенные и действенные способы обработки почвы и ухода за растениями.

Пять лет наш коллектив соревнуется с соседней Захаркинской МТС. За хорошую работу в годы войны нашей МТС трижды присуждалось переходящее Красное Знамя Государственного Комитета Обороны и Наркомзема СССР. И теперь, вступая в период уборки урожая и сдачи хлеба государству, мы считаем соревнование обязательным условием успеха предстоящей нам большой и сложной работы.

Нам надо убрать в сжатые сроки урожай зерновых культур с площади 16894 гектара. С этой целью мы отремонтировали и подготовили к работе все комбайны, жатки, молотилки, сортировки. Все работы спланированы таким образом, чтобы не допустить вредной очередности в их выполнении. Полевые участки закреплены за бригадами, звеньями, агрегатами.

Дорогие товарищи! Мы обращаемся ко всем работникам МТС с призывом: организовать Всесоюзное социалистическое соревнование машинно-тракторных станций за образцовое проведение уборки урожая и заготовок сельскохозяйственных продуктов в 1945 году.

В этом желании мы берем на себя следующие обязательства:

1. Обеспечить на уборке урожая бесперебойную работу всех тракторов, комбайнов и других уборочных машин, молотилок и транспортных средств, для чего образцово и повседневно осуществлять технический уход за тракторами, комбайнами и другими сельскохозяйственными машинами и орудиями.

2. Убрать в среднем за период уборки урожая каждым комбайном «Сталинец» не менее 600 гектаров, комбайном «Коммунар»—не менее 400 гектаров.

3. Закончить уборку зерновых культур во всех обслуживаемых колхозах в 17 рабочих дней.

4. Организовать повседневную борьбу с потерями урожая при уборке, молотьбе и хранении.

5. Добиться полного выполнения планов натуроплаты за произведенные работы по каждому обслуживаемому колхозу не позднее 15 октября.

6. Одновременно с уборкой и хлебопоставками с особой тщательностью обработать пары, провести сев озимых культур в 10 рабочих дней и закончить под'ем зяби до 10 октября.

Дорогие товарищи комбайнеры и трактористы, колхозники и колхозницы, все труженики советской земли! Родина ждет от всех нас, любой колхозной деревни, самоотверженной работы на полях. Отдадим же всю свою энергию, все свои силы, весь свой опыт делу дальнейшего укрепления и развития сельского хозяйства! Образцово проведем уборку урожая и поставки хлеба государству!

Да здравствует советская социалистическая Родина!

Да здравствует наше советское крестьянство!

Да здравствует наш вождь, любимый отец и учитель товарищ СТАЛИН!

По поручению общего собрания рабочих и служащих Надеждинской МТС обращение подписали: Кузьма ГОЛОХВАСТОВ—директор МТС, Леонтий ТОЛСТОВ, секретарь парторганизации МТС, Василий КУСТОВ—участковый агроном, Николай САНЖАРЕВСКИЙ—бригадир тракторной бригады № 9, Афанасий МИШУНИН—бригадир тракторной бригады № 1, Павел ГРАЧЕВ—заведующий МТМ, И. ОВЧИННИКОВ—слесарь-электрик, Александр СИНИЧКИН—сварщик, Александра ЗИНОВЬЕВА — комбайнер, Петр ЗИМИН—комбайнер, Федор ГУБАРЬКОВ—председатель колхоза им. Ленина, Михаил СДАЩЕВ—председатель колхоза «14 год Октября».

„Их очень много, имя им легион..."
И. Сталин.

У ЗОЛОТЫХ КЛЮЧЕЙ

У села Дерюгино течет родниковый ручей. Вода там свежая, чистая, прохладная. Видимо потому местные жители, пользуясь благодатной водой родника, и назвали его Золотыми ключами. Невдалеке от Золотых ключей на солнечном пригорке стоял домик—аккуратный, белый, словно цветущая яблоня. Домик стоял много лет и как бы следуя правилу: на месте и камень обрастает,—он обрастал. Вокруг появлялись все новые постройки: сарайчики, погреба, навесы, скотники и всюду было тесно, все было переполнено всегда нужным в хозяйстве добром. В хлеву стояла тучная корова, жирные свиньи, козы, овцы. В закромах амбаров круглый год не выводился хлеб.

В домике жил рядовой колхозник Илья Архипович Сысоев. Семья у него была большая—восемь детей мал-мала меньше. Но и стар, и мал ни в чем не испытывали лишений. За выработанные трудодни в колхозе Илья Архипович, что не осень, получал по 250—300 пудов хлеба, 6—8 пудов сахара, в изобилии других продуктов.

Жизнь в домике текла мирно, ровно, точно вода в вечно незамерзающих Золотых ключах. Казалось в домик так прочно вселилось счастье, что его никто и никогда не нарушит, как никогда не замерзнут звенящие серебром своих струй Золотые ключи.

... Несчастье встречает людей из-за угла. Словно гром над Дерюгино метнулся огонь войны. В домик у Золотых ключей угодил снаряд и разрушил его, а все, что было во дворе, в хозяйстве, как ветром сдуло— растащили, разворовали немцы. Семья спаслась... Поселилась в землянке... Ползли страшные слухи. Ветер разносил запах трупов и гари. В лесу, близ соседнего поселка Чемерки немцы расстреляли 67 мирных жителей, а поселок выжгли, в селе Неварь, как спичечные коробки горели крестьянские постройки; огонь и смерть переходили от села к селу, от дома к дому.

... Наступала Красная Армия. В Дерюгино немцы стянули крупные силы. Село стало передовой линией.

Наши войска остановились, ворвавшись на северную окраину села. Предстояли жестокие опустошительные бои, селу и расположенному вблизи сахарному комбинату грозило неминуемое разрушение.

...В ту памятную мартовскую ночь 43-го года Илья Архипович не смыкал глаз. Выкуривая одну за другой закрутку крепкого самосада, он вспоминал солдатские походы 1914 года, за которые получил все четыре «Георгия» и четыре медали, вспоминал о мирной жизни и думал, думал крепко до стука в висках...

Одев на себя полушубок и ничего не сказав семье, Илья Архипович вышел. На улице было темно, мела вьюга.

— Стой, кто идет?—окрикнул часовой.

— В штаб с хорошим предложением,—ответил Сысоев.

У штаба стояли офицеры. Заметив полковника, Сысоев попросил разрешения обратиться и подробно изложил свой план. Полковник внимательно выслушал и одобрил:

— Смотри, старик, тебе доверяется большое дело, на 25 миллионов золотом одних танков.

— Если бы их было на 100 миллионов, было бы еще лучше,— твердо ответил Сысоев.

Впервые за 58 лет жизни Сысоев взобрался на танк. Танки двинулись в боевой путь. Большим обходом, по заснеженной глухой дороге, о которой немцы не знали, танки совершили большой марш и на рассвете с хода ворвались в самый центр немецкой обороны. Тяжелые танки давили гусеницами немецкую технику и живую силу. Враг бросился в панике отступать, оставляя нашим войскам богатые трофеи. Дерюгино было освобождено почти без жертв. Илья Архипович с передовым танком два дня преследовал врага, указывая водителю дороги. После хорошо проведенной операции Сысоева пригласили в штаб. Герой Советского Союза полковник Архипов вручил Илье Архиповичу Сысоеву медаль «За отвагу» и горячо поблагодарил его за отцовскую помощь...

На опаленной войной земле начинала возрождаться жизнь. В дни, свободные от работы в колхозе, Илья Архипович занялся своим хозяйством. Для строительства ему отпустили государственный лес, колхоз помог подвезти материалы.

На солнечном пригорке у Золотых ключей вновь вырос белый, как яблоневый цвет, дом. И он опять начал обрастать. В надворных постройках—корова, телка, свиньи, птица. На огороде—огурцы, помидоры, капуста, картофель—подспорье к заработку в колхозе. Колхозники избрали Илью Архиповича членом правления...

— Мои сыны и дочь,—говорил Сысоев, когда мы шли к его дому,—в Красной Армии. Дочь Шура пишет, что собирается скоро приехать домой. Пусть приезжает, есть куда голову преклонить и к чему руки приложить. В колхозе работы хватит, жизнь вошла в прежнюю колею. Сам уже выработал 350 трудодней—надеюсь осенью будем с новым хлебом... Владимир пишет, что имеет два ордена. Молодец, видимо в отца пошел.

И помолчав, помедлив, Сысоев добавил:

— В жилах русского человека двоякая кровь течет. Ему сродни и ратные подвиги и мирные дела. Он на все готов... А Сталин в обиде никого не оставит.

Илья Архипович привычно поправил и без того аккуратно сидящую армейскую гимнастерку и жестом руки указал на усадьбу у Золотых ключей, как бы приглашая убедиться в сказанном.

Ф. ШАМЕТЬКО.

с. Дерюгино,
Дмитриевского района.

Сводка облЗО

о работе тракторного парка МТС на 20 июля 1945 г.

(в процентах к плану)

	Всего произв. работ	Поднято паров	Ремонт комбайнов
Чернянская	103,5	138,2	100
Дьяконовская	85,0	102,2	—
Курская	82,9	87,1	60,0
Отрешковская	81,9	90,1	33,3
Ст.-Савинская	80,8	96,5	71,4
Уразовская	80,3	111,1	100
Черемисиновск.	79,3	98,5	60,0
Сукмановская	79,1	84,8	100
Бесединская	78,1	90,1	100
Ясеновская	78,0	116,0	100
Ольшанская	77,7	77,2	100
Ст.-Безгинская	77,6	122,7	100
Дерюгинская	77,4	93,5	100
Русановская	76,0	108,0	100
Беловская	75,8	68,4	25,0
Старковская	75,8	119,8	100
Разветьевская	74,6	129,5	50,0
Медвенская	74,5	81,2	80,0
Пушкарская	73,6	92,1	70,0
Горшеченская	73,5	91,8	100
Тавричанская	73,1	92,0	88,9
Ст.-Оскольская	72,5	135,7	100
Набережанская	72,3	100,6	100
Сокольская	72,3	79,9	100
Первомайская	72,0	120,6	100
Стригуновская	71,6	46,7	75,0
Касторенская	71,3	66,7	80,0
Ореховская	71,0	81,2	100
Береговская	70,5	90,5	100
Томаровская	70,5	55,7	—
Лукинская	70,3	126,1	100
Псельская	70,0	71,1	50,0
Верхопенская	69,1	73,7	33,3
Мармыжанская	69,1	60,8	0
Р.-Будская	68,8	50,7	75,0
Конышевская	68,6	101,5	33,3
Корочанская	68,4	86,8	100
Каменская	68,3	84,7	60,0
Михайловская	68,2	87,8	100
Белгородская	66,8	71,2	100
Волфинская	66,7	122,4	80,0
Волоконовская	66,3	99,9	42,8
Ив.-Лисичанск.	66,2	65,0	0
Мелавская	66,2	118,6	66,7
Фатежская	65,7	99,9	100
Ширковская	65,5	67,7	—
Ржавская	65,1	58,8	0
Заолешенская	64,8	67,1	75,0
Крестищенская	64,6	46,2	80,0
Ст.-Лещинская	64,3	76,5	33,3
Васильевская	63,9	79,2	100
Н.-Оскольская	63,7	100,4	100
Никитская	63,6	66,2	66,7
Валуйская	63,5	94,1	100
Крупецкая	63,4	57,4	100
Октябрьская	63,4	111,2	100
В.-Любажская	63,0	85,9	50,0
Свободинская	63,0	82,4	100
Шебекинская	62,9	95,9	100
Б.-Халанская	62,6	42,5	100
Грушевская	62,6	63,8	100
Салтыковская	62,5	87,3	100
Бершаковская	62,4	48,4	100
Мелехинская	62,2	48,0	60,0
Полевская	62,1	76,5	0
Скороднянская	62,1	87,3	100
Льговская	62,1	68,2	0
Ютановская	62,1	69,4	100
Путь Ильича	62,0	41,4	33,3
Кр.-Полянская	61,9	74,5	75,0
Кр.-Октябрьск.	61,5	90,9	0
Глушковская	61,4	75,4	100
Комсомольская	61,4	83,3	0
Щигровская	61,4	68,9	100
Рыльская	61,2	65,1	25,0
Ситнянская	61,1	70,9	50,0
Тербунская	60,8	101,3	100
Долгобудская	60,7	55,4	33,3
Китаевская	60,5	50,3	—
Шумаковская	60,5	71,3	33,3
Им. Профинтерна	60,4	50,0	66,7
Ольховатская	60,4	77,9	100
Ястребовская	60,4	59,9	66,7
Кировская	60,3	100	—
Кривецкая	60,3	65,3	100
Линецкая	60,2	81,1	0
Принцевская	60,1	98,3	50,0
Поныровская	59,8	87,5	47,0
Казинская	59,2	82,6	100
В.-Михайловск.	59,1	56,0	100
Деревенская	58,9	65,9	0
Ивнянская	58,8	83,1	75,0
Копенская	58,7	76,2	50,0
Панинская	58,6	85,0	75,0
Алексеевская	58,6	16,4	100
Анненская	58,0	80,9	75,0
Соковнинская	57,9	78,8	0
Лукашевская	57,6	80,0	100
Хомутовская	57,4	80,4	0
Лесная	57,2	69,9	0
Тавровская	56,5	57,0	0
Прохоровская	56,2	65,9	50,0
Усланская	56,2	59,1	0
Волобуевская	56,0	52,1	0
Сумовская	56,0	36,8	50,0
Дорогощанск.	55,4	72,2	33,3
Готнянская	55,3	48,5	100
Солицевская	54,4	49,7	50,0
Б.-Троицкая	54,3	39,2	100
Кривцовская	54,1	81,1	0
Тимская	54,1	57,4	50,0
Богословская	53,3	38,0	100
Касиновская	53,0	57,8	80,0
Ваблинская	52,6	101,6	33,3
Золотухинская	52,3	60,3	0
Им. Калинина	52,3	59,2	75,0
Холодянская	52,0	89,0	66,7
Б.-Жировская	51,9	64,1	0
Охочевская	51,8	59,3	25,0
Кондрицкая	51,5	53,5	100
Шерекинская	50,8	78,9	59,6
Дмитриевская	50,6	78,9	100
Победа	50,6	66,4	0
Кр.-Яружская	50,4	46,2	—
Борисовская	50,2	52,9	66,7
Чуевская	50,2	58,1	100
Машкинская	50,1	56,9	33,3
Низовская	50,1	43,7	100
Фатеевская	50,1	52,1	0
Черкасская	50,1	41,6	—
Б.-Полянская	49,9	38,6	66,7
Обоянская	49,8	52,7	100
Пселецкая	49,8	81,0	0
Белагинская	49,5	42,3	16,6
Кожлянская	49,1	48,6	—
Им. Кирова	48,9	47,0	0
Мантуровская	48,5	46,0	0
Воловская	48,4	55,8	0
Прилепская	47,9	68,4	50,0
Кремяновская	47,4	62,8	66,7
Р.-Платавская	46,8	42,1	16,6
Слоновская	46,8	61,8	0
Владимировск.	46,1	44,5	0
В.-Реутчанская	44,8	30,3	0
Толоконовск.	44,7	101,4	100
Полянская	44,6	33,4	—
Сажновская	44,3	39,6	—
Бубновская	44,1	34,1	42,8
Снагостская	43,8	29,5	0
Городищенская	43,6	28,7	100
Грайворонская	43,6	25,6	50,0
Кореневская	42,9	38,0	100
Им. 17 партс'езда	42,8	41,2	—
Черновецкая	41,4	39,0	66,7
Семеновская	40,5	47,3	0
Беленихинская	40,2	40,3	0
Суджанская	39,0	25,0	0
Шляховская	38,9	54,8	0
Амоньская	38,8	54,8	0
Возовская	38,7	47,3	0
Жерновецкая	36,3	51,2	85,7
Б.-Солдатская	36,0	56,8	—
Зиборовская	34,6	31,3	—
Шаховская	33,0	32,5	—
Воробьевская	32,9	39,6	0
Н.-Гридинская	27,7	39,1	—
По области	**59,4**	**68,9**	**73,3**

АНГЛО-АМЕРИКАНО-КИТАЙСКОЕ ОБРАЩЕНИЕ К ЯПОНЦАМ

ЛОНДОН, 26 июля. (ТАСС). Как передает агентство Рейтер из Потсдама, вечером 26 июля от имени Черчилля, Трумэна и Чан Кай-ши опубликовано обращение, призывающее японцев заявить о безоговорочной капитуляции или оказаться свидетелями полного разорения своей страны.

Указывая на «ужасающую ясность» примера Германии, обращение заявляет: «Гигантские сухопутные, морские и военно-воздушные силы США, Британской империи и Китая, во много раз укрепленные армиями, авиацией и флотами с Запада, готовы к нанесению окончательных ударов. Полное использование нашей военной мощи будет означать полное уничтожение японских вооруженных сил и полное опустошение японской территории».

Призывая Японию к капитуляции, обращение указывает, что условия союзников следующие: устранение поджигателей войны и установление мирного нового порядка; пока это не будет достигнуто, японская территория будет оккупирована с тем, чтобы обеспечить ограничение японского суверенитета тремя крупными японскими островами; полное военное разоружение Японии и восстановление свободы слова, совести и мысли.

Итоги выборов в английский парламент

ЛОНДОН, 26 июля. (ТАСС). Сегодня радио передало итоги выборов в английский парламент по 625 избирательным округам Результаты выборов кандидатов от университетов будут об'явлены на будущей неделе. Об'явление итогов выборов по одному из избирательных округов задержалось ввиду смерти лейбористского кандидата по этому округу.

Согласно данным по 625 избирательным округам, выборы привели к большой победе лейбористской партии.

Лейбористская партия получила 389 мест (на выборах в 1935 году она получила 154 места);

консервативная партия—197 мест (на выборах 1935 года—387 мест);

либеральная партия — 13 мест (на выборах 1935 года—17 мест);

национал - либеральная партия—14 мест (на выборах 1935 года—33 места);

независимая рабочая партия—3 места (на выборах 1935 г. — 4 места);

коммунистическая партия—2 места (на выборах 1935 года—1 место);

партия «Коммонуэлс»—1 место;

независимые—9 мест (было 4).

Как отмечает в своей радиопередаче британская радиовещательная корпорация, лейбористские кандидаты одержали победу в ряде округов, которые до сих пор являлись цитаделью консервативной партии, в частности в Бирмингаме, Ливерпуле и Манчестере; все лейбористы, занимавшие министерские посты в коалиционном правительстве, избраны в парламент, в то время, как по данным, оглашенным лондонским радио, 26 министров и заместителей министров из состава нынешнего консервативного правительства Черчилля потерпели поражение.

Агентство Рейтер придает особое значение поражению морского министра Брендана Бракена, «который является близким другом Черчилля. До того, как он получил пост министра информации, он был личным парламентским секретарем Черчилля. Брендан Бракен уступил свое место лейбористу генерал-лейтенанту Макфарлану, который возглавлял английскую военную миссию в Москве в 1941 году, а до этого был губернатором Гибралтара. Брендан Бракен потерпел поражение в лондонском избирательном округе Паддингтон». Другой крупной потерей для консерваторов, по мнению агентства Рейтер, явилось «поражение Лесли Хор-Белиша, который был военным министром в начале войны и министром национального обеспечения в последнем правительстве Черчилля».

Агентство Рейтер отмечает также поражение министра по делам Индии и Бирмы Леопольда Эмери, которого победил лейборист Шурмер, получивший большинство в 5.634 голоса.

В избирательном округе Саут Саттон (Плимут), где на прошлых выборах победила деятельница консервативной партии лэди Астор, ныне избранной оказалась кандидатка лейбористской партии Люси Миддлтон.

Уинстон Черчилль избран 37.688 голосами против 10.488 голосов, полученных его противником.

Министр иностранных дел Антони Иден сохранил свое место в парламенте от избирательного округа Лемингтон (Варшикшир). Иден получил 37.110 голосов, в то время, как его противник лейборист получил 19.476 голосов.

Председатель консервативной партии Ральф Эштон потерпел поражение. Над ним одержала верх лейбористка Патон, которая избрана в Рашклиффе (Ноттингемшир).

Сильное поражение потерпели либералы и национал-либералы.

Заявление Эттли

ЛОНДОН, 26 июля. (ТАСС). Лондонское радио передает, что лидер лейбористской партии Клемент Эттли сегодня, после того, как стали ясны перспективы подсчета голосов, заявил, что лейбористская партия пришла к выборам с тщательно разработанной программой. В области внешней политики, сказал Эттли, у нас имеются давние традиции, политика, которую мы пытались проводить в жизнь, когда Артур Гендерсон был министром иностранных дел в последнем лейбористском правительстве. Мы никогда не отклонялись от точки зрения необходимости нового мирового порядка, который предотвратил бы войну. Мы так же защищали такую мировую экономическую политику, которая дала бы возможность поднять уровень жизни людей во всех странах. Наша внутренняя политика согласована с внешней. Мы ясно изложили ее перед выборами. Результаты выборов показывают, что избиратели поняли нашу программу и считают, что мы можем осуществить ее, т. к. для этого у нас есть и воля и люди.

Заявление Черчилля

ЛОНДОН, 26 июля. (ТАСС). Лондонское радио передает, что вечером Черчилль опубликовал следующее заявление:

Решение английского народа, выраженное в голосовании, сегодня стало ясным. Поэтому я слагаю с себя полномочия, взятые в самые черные дни. Я сожалею, что мне не дана возможность закончить войну с Японией. Однако, вся подготовка проведена и результаты ее могут придти гораздо раньше, чем мы имели право надеяться. На новое правительство ложится колоссальная ответственность как во внутренних, так и во внешних делах. Мы все надеемся, что оно будет иметь успех. Теперь мне остается лишь выразить английскому народу мою глубокую благодарность за непоколебимую поддержку, которую он мне оказывал.

—□—

Отставка правительства Черчилля

ЛОНДОН, 26 июля. (ТАСС). Лондонское радио сообщает, что сегодня в 19 часов по лондонскому времени Черчилль посетил Букингемский дворец и вручил королю просьбу об отставке.

—□—

ФОРМИРОВАНИЕ НОВОГО АНГЛИЙСКОГО ПРАВИТЕЛЬСТВА ПОРУЧЕНО ЭТТЛИ

ЛОНДОН, 26 июля. (ТАСС). Как передает лондонское радио, сегодня вечером король предложил Эттли сформировать новое правительство. Эттли прибыл в Букингемский дворец через несколько минут после того, как Черчилль вручил свое заявление об отставке.

—□—

ВОЙНА НА ТИХОМ ОКЕАНЕ

ВАШИНГТОН, 26 июля. (ТАСС). Штаб командования тихоокеанским флотом США сообщает, что в результате совершенного 24 июля налета 1.200 американских самолетов на Куре (остров Хонсю) сильно повреждены переоборудованный японский линкор, 1 тяжелый и 1 легкий крейсеры, 1 авианосец и 1 эсминец. Небольшие повреждения нанесены переоборудованному линкору «Исе», 1 тяжелому и 1 легкому крейсеру, 1 авианосцу и 1 канонерской лодке. Кроме того, американские самолеты потопили 1 среднее грузовое судно, 1 средний танкер, 3 небольших грузовых судна и 1 буксирный пароход.

СУД НАД ПЕТЭНОМ

ПАРИЖ. (ТАСС). 24 июля на заседании суда по делу Петэна продолжал свои свидетельские показания Поль Рейно.

Первым желанием маршала, говорит Рейно, было уничтожение республики. Не республиканский режим ответственен за военные теории, согласно которым Франции не были нужны ни танковые дивизии, ни штурмовая авиация. Если мы были побиты, это об'ясняется тем, что парламентский режим бездействовал.

Рейно кончает свое показание утверждением, что никогда ни один человек не сделал столько вреда своей стране, сколько Петэн сделал Франции.

После перерыва, в 17 ч. 45 м., начинает свое показание Даладье. Даладье говорит, что, начиная с 1918 г., ни одно важное назначение в высший военный совет или на важные военные посты не осуществлялось без согласия Петэна. Петэн включился в политическую жизнь в 1934 году при кабинете Думерга. Это был момент, когда Франция приняла решение самой защищать свою безопасность. И этот момент Петэн выбрал для того, чтобы сократить на 20 процентов кредиты на изготовление военных материалов.

Перейдя к событиям, которые предшествовали и сопутствовали перемирию, Даладье говорит о преждевременном решении прекратить военные действия 17 июня 1940 г. Это, добавляет Даладье, было неудивительно со стороны Петэна, который уже 25 мая говорил о перемирии.

Затем Даладье просит, чтобы заседание было прервано. В 18 ч. 45 м. заседание прерывается.

(ТАСС). Как передает парижское радио, 25 июля на суде по делу Петэна продолжался допрос Эдуарда Даладье, выступающего в качестве свидетеля. Даладье заявил, что через два дня после того, как национальное собрание дало маршалу Петэну мандат на пересмотр конституции, республика была упразднена. Вместо нее возникло «французское государство», в котором нашли себе приют авантюристы и предатели типа Делонкля, Мессонье и Дарнана, являвшихся кагулярами. Даладье говорил затем о практиковавшейся во Франции при Петэне системе заложников и о высылках французов. В лице Петэна, заявил он, перед немцами предстал не маршал Франции, а человек, готовый получать и выполнять их приказы. «Перед лицом всей этой подлости, — говорит Даладье,— нельзя не вспомнить героическую французскую молодежь, которая почти безоружной шла спасать честь Франции».

Защитник Петэна Пайен спросил Даладье, не считает ли он, что ответственность Лаваля превосходит ответственность Петэна. Даладье ответил, что ответственность за все происходившее несет прежде всего Петэн как «глава государства». Председатель суда Монжибо в реплике подчеркнул, что, как признал сам Петэн, он действовал с Лавалем рука об руку.

Затем один из присяжных заседателей задал вопрос о телеграмме, которую Петэн послал Гитлеру после высадки союзников в Дьеппе. Председатель суда Монжибо потребовал, чтобы Петэн сам ответил на этот вопрос. Но Петэн отказался выполнить это требование. Тогда суд вызвал телеграфистку, которая передавала телеграмму. Монжибо зачитал ее текст. В ней говорилось о сделанном Гитлеру предложении, чтобы Франция сама обеспечивала свою безопасность, что явилось бы доказательством ее воли включиться в «европейское сотрудничество» (т. е. открыто перейти на сторону Германии).

Председатель суда и присяжный заседатель от организации сопротивления продолжали настаивать на том, чтобы Петэн дал об'яснение по поводу этой телеграммы. Подсудимый, хранивший молчание, наконец, заявил: «Я ничего не слышу, я не знаю, о чем идет речь».

Отв. редактор М. ПАБЛОВ.

ИЕ—74006. Типография газ. «Курская правда». Тир. 50.100. Зак. 3208.

Пролетарии всех стран, соединяйтесь!

КУРСКАЯ ПРАВДА

ОРГАН КУРСКОГО ОБКОМА ВКП(б), ГОРКОМА ВКП(б) И ОБЛАСТНОГО СОВЕТА ДЕПУТАТОВ ТРУДЯЩИХСЯ

№ 149 (7048) | 28 июля 1945 г., суббота | Цена 20 коп.

ПОСТОЯННО ЗАБОТИТЬСЯ О ЗДОРОВЬЕ ТРУДЯЩИХСЯ

Нет ничего в нашей стране, что ценилось бы дороже человека. Делу охраны здоровья трудящихся служат у нас все достижения современной науки, весь опыт и знания врачей.

Теперь, в связи с победоносным окончанием войны и переходом на мирное строительство, забота государства об охране здоровья трудящихся будет непрерывно расти из месяца в месяц, из года в год.

Проходившая в марте XXIV сессия Курского горсовета всесторонне обсудила вопрос о состоянии здравоохранения в областном центре. На сессии был вскрыт ряд серьезных недостатков в руководстве городского и районных советов Курска деятельностью лечебных учреждений. Выяснилось, что вопросами охраны здоровья трудящихся занимались лишь отделы здравоохранения, а все остальные отделы советов стояли в стороне от этого важнейшего дела.

Сессия, обсудив эту вредную практику, потребовала от исполкомов советов делового оперативного руководства здравоохранением и наметила ряд конкретных мероприятий по улучшению медицинского обслуживания трудящихся.

В решении, принятом сессией, было подчеркнуто, что в центре внимания советов должна стоять работа участкового врача, который является главной фигурой в оказании медицинской помощи широким слоям населения, в распространении санитарной культуры в массах. Сессия обязала исполком горсовета создать наиболее благоприятные условия работы для участковых врачей.

С тех пор прошло четыре месяца. Что же сделано за это время в Курске по улучшению охраны здоровья трудящихся? Как выполняются решения XXIV сессии горсовета?

Следует отметить, что исполком горсовета проделал значительную работу по привлечению на помощь лечебным учреждениям и, особенно, участковым врачам, городской общественности. Из актива уличных комитетов избраны общественные санитарные инспектора. Они стали первыми помощниками участковых врачей. Санинспектора своевременно ставят в известность врача о всех случаях заболеваний, тщательно следят за санитарным состоянием дворов и улиц, заботятся об уходе за больными на дому, об отправлении больных на стационарное лечение, о проведении дезинфекции и т. д. Большую помощь врачам оказывают комитеты содействия, созданные при лечебных учреждениях и на врачебных участках из представителей общественности.

В городе открылись новые лечебные учреждения: родильные дома в Кировском и Дзержинском районах, женская консультация в Ленинском районе, диэтическая столовая. Проведен месячник санитарной очистки города.

Однако, в организации охраны здоровья трудящихся Курска есть еще немало существенных недостатков. До сих пор не устранены перебои в снабжении лечебных учреждений продуктами питания, топливом, электроэнергией. Детские сады, ясли, дом ребенка с перебоями получают молочные продукты.

Все лечебные учреждения города испытывают острый недостаток в мебели, гончарной посуде и других изделиях ширпотреба. Казалось бы, не так уж трудно изготовить эти предметы в городе, где есть мебельная фабрика, городской и три районных промкомбината, немало промысловых артелей. Но, несмотря на это, детская поликлиника никак не может приобрести для врачебных кабинетов несколько умывальников, а в поликлинике № 1 больным приходится стоя ожидать приема из-за нехватки стульев и скамеек.

Невыполнено и решение сессии о завозе до 1 июля врачам топлива, о предоставлении нуждающимся медицинским работникам квартир.

По решению сессии, с 15 мая по 15 июня в Курске должен был быть проведен месячник помощи лечебным учреждениям по ремонту зданий, завозу топлива и т. д. Но дальше разговоров о месячнике дело фактически не пошло. Не лучше обстоит дело и с шефством предприятий над лечебными учреждениями. Позволительно спросить у директора мехзавода тов. Стрекалова, управляющего дормостреста тов. Дмитриева, директора конторы «Заготживсырье» тов. Менчикова, почему они ничем не помогают своим подшефным родильному дому, молочной кухне, поликлинике № 1.

Попрежнему тяжелым остается положение с санитарным транспортом. Правда, исполком горсовета, согласно решению сессии, передал в распоряжение горздравотдела несколько лошадей, но поликлиника № 1, детская поликлиника, обслуживающая весь город, Казацкая и Стрелецкая амбулатории все еще не имеют транспортных средств.

В том, что все эти недостатки до сего времени не изжиты, виноваты в первую очередь исполкомы райсоветов города. Что мешало, например, председателю исполкома Дзержинского райсовета тов. Конакову обеспечить проведение нумерации домов хотя бы на той улице, где находится руководимый им райсовет? Неужели для этого недостаточно четырех месяцев, прошедших после сессии? Почему тот же Конаков остается глух к просьбам участкового врача об оказании помощи больным членам семей военнослужащих? Председатели исполкомов Сталинского райсовета тов. Стригунов и Ленинского райсовета тов. Шубин также мало интересуются существом работы лечебных учреждений, не принимают мер по оказанию им своевременной помощи.

Перечень недочетов в деле организации здравоохранения в Курске можно было бы продолжить, но и сказанного достаточно, что бы понять, как нетерпимо сейчас самоуспокоение. Осуществление мероприятий по охране здоровья трудящихся—не кампания. Это — одна из основных задач местных советов. И по тому, насколько успешно они будут решать эту задачу, избиратели будут оценивать работу руководителей.

Усилить помощь лечебным учреждениям, быстрее удовлетворить их первоочередные нужды, неустанно заботиться о дальнейшем улучшении медицинского обслуживания населения, об организации отдыха трудящихся—вот что требуется сейчас от городского и районных советов Курска.

ПАМЯТНИК В. И. ЛЕНИНУ В ЛЬГОВЕ

На-днях в Льгове состоялось торжественное открытие памятника В. И. Ленину. При открытии памятника состоялся многолюдный митинг.

В Президиуме Верховного Совета СССР

За выдающиеся научные достижения, имеющие важное государственное значение, Президиум Верховного Совета Союза ССР присвоил звание Героя Социалистического Труда с вручением ордена ЛЕНИНА и золотой медали «СЕРП И МОЛОТ» действительному члену Академии медицинских наук СССР ЗБАРСКОМУ Борису Ильичу.

Помощь горожанам —огородникам

Состоялось заседание Комитета содействия индивидуальному и коллективному огородничеству рабочих и служащих при ВЦСПС, посвященное вопросам организации ремонта и изготовления тары для продажи жителям городов, имеющим огороды. С сообщениями выступили представители Народного комиссариата местной промышленности РСФСР, Управления промысловой кооперации при Совнаркоме РСФСР, центральных комитетов профсоюзов рабочих местной промышленности, транспортного машиностроения и железнодорожных заводов.

Комитет предложил профсоюзным организациям учесть потребность огородников в таре к новому урожаю, обеспечить ее ремонт и производство на предприятиях отделов рабочего снабжения, местной промышленности и в артелях промкооперации.

На заседании было также заслушано сообщение заместителя Народного Комиссара торговли СССР тов. Шарова о засолке на зиму капусты, помидоров и огурцов урожая индивидуальных огородов рабочих и служащих. Профорганизациям и огородным комиссиям поручено немедленно обеспечить через ОРСы и магазины продажу огородникам соли по установленным нормам.

Всероссийское совещание молодежных бригад промкооперации

В Москве открылось второе Всероссийское совещание бригадиров молодежных бригад промысловой кооперации.

С докладом об итогах работы молодежных бригад и их задачах выступил начальник Управления промкооперации при Совнаркоме РСФСР тов. Кравчук. В промкооперации сейчас насчитывается 14 тысяч молодежных бригад, об'единяющих свыше 98 тыс. юношей и девушек. Большинство бригад сумело овладеть передовыми методами производства и показывает высокие образцы производительности труда.

В Доме ученых, где происходит совещание, открыта выставка изделий молодежных бригад промкооперации Москвы, Ленинграда, Рязани, Иванова и других городов.

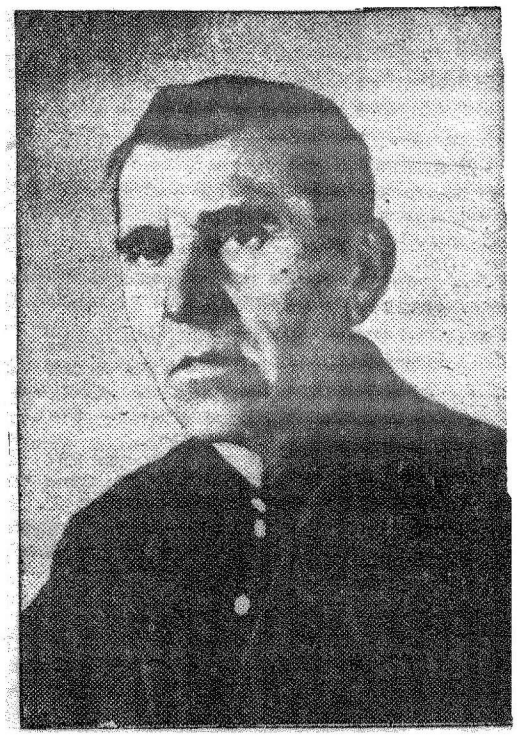

Лучший бригадир монтажных работ Курского крупокомбината Василий Васильевич Молоток.

Фото А. Богданчикова.

Салют трудового Кузбасса

Вчера в «Правде» опубликован полугодовой отчет трудящихся Кузбасса великому творцу победы Генералиссимусу Советского Союза товарищу Сталину. Люди Кузбасса—края угля и металла, алюминия и химии, машин и хлеба—докладывают всему советскому народу о своих новых успехах в борьбе за процветание нашей родины. Авторы письма вождю сами называют свой отчет салютом трудового Кузбасса. Да, прекрасные достижения героических тружеников Кузбасса, огромные результаты их самоотверженного труда звучат подобно победному салюту.

Сквозь все труднейшие испытания военных лет кузбассовцы пронесли верность клятве великому Сталину. Они превратили свой край в надежный арсенал Красной Армии. Они неустанно ковали оружие для фронта. Они снабжали топливом и металлом важнейшие отрасли военной экономики. В настоящее время добыча угля в Кузбассе на 35 процентов выше, чем в довоенном 1940 году. Добыча коксующих углей поднялась вдвое. За время войны химическая промышленность Кузбасса увеличилась в 5 раз. Кузнецкий металлургический комбинат имени Сталина дал столько стали, сколько нужно для изготовления 100 миллионов снарядов и 50 тысяч тяжелых танков. Это настоящий колосс социалистической индустрии!

Идея создания второй угольно-металлургической базы на востоке нашей страны принадлежит товарищу Сталину. Там были построены крупнейшие в Европе доменные печи. Были созданы самые большие в СССР механизированные каменноугольные шахты. Во время войны с особенной силой сказалась роль Кузбасса и Урала в обороноспособности Советского Союза. На их угле и металле жила почти вся военная промышленность. Кузбасс помогал освобождению Донбасса. Кузбасс участвовал в очищении советских земель от немецких оккупантов. Труженики Кузбасса были незримыми участниками великого штурма Берлина...

Кузбасс был во время войны и остается теперь одним из основных индустриальных очагов Советского Союза. Как и прежде, металлурги, угольщики, химики, машиностроители и железнодорожники Кузбасса должны будут снабжать Красную Армию продукцией в количествах, какие ей потребуются. Перестраиваясь на выполнение задач мирного времени, промышленность Кузбасса даст рельсы для железнодорожного транспорта и металл для новостроек и восстанавливаемых предприятий, удобрения для сельского хозяйства, красители, электрическую арматуру, детали для тракторов и автомобилей, товары широкого потребления.

Труженики Кузбасса понимают все величие стоящих перед ними задач. Они пишут в отчете товарищу Сталину: «Радостно сознавать нам, что перед Кузбассом большое будущее, необ'ятные горизонты нового развития производительных сил. Все мы,—и тот, кто варит сталь, и тот, кто добывает уголь, и тот, кто бережно выращивает победный урожай,—каждый трудящийся Кузбасса силен своей преданностью коммунистической партии, беспредельной верностью Вам, великий вождь, учитель и друг!».

НА КОЛХОЗНЫХ ПОЛЯХ

СТРЕЛЕЦКОЕ, 27 июля. (По телефону). Колхоз «Вторая пятилетка», Букреевского сельсовета, начал косовицу на выборочных участках. Вчера 12 косарей за неполный день скосили 5 гектаров ржи. Сегодня в поле вышли 60 косарей и столько же вязальщиц. Каждому из них выделены участки и установлены нормы выработки.

Также вступили в уборку колхозы Сапоговского, Михайловского и других сельсоветов района.

ВАЛУЙКИ. (По телефону). Колхозы района приступили к массовой уборке хлебов. В течение первых дней скошено 1123 гектара. Весь скошенный хлеб связан и сложен в копны.

В колхозе «Новая деревня» на уборку вышло 30 косарей, из них 12 стариков. Старик Федор Илларионович Приблов скашивает в день по 0,65 га. М. А. Огурсков косит по 0,60 га, Секин—по 0,70. Хорошо косят девушки А. Губина—0,60 га. А. Костина.

Во всех колхозах на уборку урожая вышло все трудоспособное население.

МЕДВЕНКА, 27 июля. (По телефону от нашего корр.). Состояние ржи такое, что ее можно уже убирать не выборочно, а на больших массивах. Об этом свидетельствуют результаты работы колхозов «13 год РККА» и им. Ворошилова. Колхоз «13 год РККА» за неполные два дня скосил, связал и сложил в копны 40 гектаров ржи. В колхозе им. Ворошилова убрано 15 гектаров. Значительные площади ржи убраны в ряде других колхозов.

Однако район медленно развертывает косовицу. К уборке приступили не более 10 артелей.

БОЛЬШЕ-ТРОИЦА, 27 июля. (По телеграфу от нашего спец. корр.). Вступают в уборку новые колхозы. Начинается косовица жатками на больших массивах. Однако в первые же дни в некоторых колхозах нарушается звеньевая организация труда. Здесь стремятся убирать хлеб «в кучу».

В колхозе «12 год Октября» жатки косили массив ржи, захватывая одновременно участки нескольких звеньев. Когда председателя колхоза т. Черкашина спросили, почему он не хочет расставить жатки, чтобы они убирали хлеб в звеньях отдельно, он ответил, что это сделано для пробы. На самом же деле в колхозе намеревались так работать все время. Привело это к дезорганизации людей в звеньях.

Исполком Б.-Троицкого райсовета депутатов трудящихся своевременно исправил ошибку. Принято решение, осуждающее уборку не по звеньям. Решение исполкома обсуждено на происходившем совещании председателей колхозов района

НА ТЕМЫ ДНЯ

Навести порядок в уличном движении

Недавно произошел такой случай: ученик одной из курских школ Виктор Дудченко вскочил на подножку трамвая с левой стороны по движению вагона. Когда трамвай подходил к остановке, Дудченко сорвался и очутился под колесами прицепного вагона. Ему пришлось ампутировать ногу.

Второй случай,—он также произошел недавно. Технорук Курской трикотажной фабрики Розенбаум попал под машину. В результате тяжелых ушибов—он скончался. Как выяснилось, водитель машины Г. Сивоконь был в нетрезвом виде и грубо нарушил правила уличного движения.

Эти два случая далеко не исчерпывают факты нарушения правил уличного движения.

Если понаблюдать за движением человеческого потока по главным магистралям города, то бросается в глаза исключительная беспорядочность этого движения. Пешеходы—и взрослые, и подростки, вопреки всяким правилам, переходят дорогу не на перекрестках, а там, где им вздумается, зачастую не обращают внимания на сигналы водителей автомашин, прыгают с трамвая, не дожидаясь остановки и т. д.

Нет даже намека на самый элементарный порядок на местах посадки в трамвай, особенно в часы пик. Обычно, с места посадки трамвайный вагон уходит не только перегруженным, но с забитой до отказа передней площадкой, с пассажирами, висящими буквально на всех подножках. Если постовые милиционеры с грехом пополам следят за посадкой на местах остановок, то когда трогается вагон, они, за очень редким исключением, ничего не делают для того, чтобы снять пассажиров с подножек.

Пора навести на улицах, а особенно на главных, настоящий порядок.

Понятно, что одним работникам милиции и автоинспекции не справиться с массовыми нарушениями правил уличного движения и безопасности движения. Необходимо, чтобы работникам милиции и автоинспекции пришли на помощь комсомольские и пионерские организации, родительские комитеты, учащиеся выпускных классов. Только при активном содействии всей общественности, при безусловном выполнении правил уличного движения КАЖДЫМ ТРУДЯЩИМСЯ, случаи, о которых мы писали выше, не будут иметь места.

„Их очень много, имя им легион..."
И. Сталин.

ДУМЫ СОЛДАТА

На Курской станции его никто из родных и знакомых не встречал. С подножек вагона он сходил медленно, спокойно, словно это были ступеньки крыльца, с которым он хорошо свыкся и теперь надолго оставлял. На перроне, поставив возле себя чемодан и армейскую сумку, изумленным взором он всматривался не в кишащую толпу встречающих, а в станцию, которую знал, как свои пять пальцев, а теперь увидел совершенно не похожей, неузнаваемой. Справившись у проходившего мимо железнодорожника, скоро ли пойдет поезд до Прохоровки и узнав, что до отправления остается еще часа два, подошел к ларьку, выпил кружку пива и начал закуривать. Больше, казалось, здесь его ничто не интересовало. Он был в форме рядового бойца, невысокого роста, сухощавый; чисто выбритое лицо его не скрывало немолодые годы. В выражении глаз, так же, как и во всех движениях этого солдата, было что-то удивительно спокойное, граничащее с безразличием. И можно было подумать, что служба этому человеку далась легко.

— Прокофий Михайлович Захаров, еду из Берлина, служил в армии Жукова,—начал солдат, когда мы вступили с ним в разговор,—а сам я из Кочетовки, Ивнянского района. До войны в молотовском колхозе бригадиром работал. Фронтовыми дорогами с боями прошел от Сталинграда, через Курск, Брянск, Белоруссию, Варшаву, Познань и в числе первых штурмовал Берлин.

— Дорога ничего, приличная, — улыбнувшись, продолжал Захаров, — всю ее измерил своими шагами, только повторять этот путь сызнова не пожелаю ни себе, ни другому. Конечно, все, что осталось позади, кажется не таким страшным, каким было. Многое забывается. Но то, что вместе с пороховым дымом в'елось в сердце и кровь, в душу солдата, то уже и останется в нем. Со стороны оно, конечно, не приметно, а познаешь—диву дашься. Я вот хотя бы о себе скажу.

Первое настоящее крещение получил в Сталинграде. Над головой, что ни минута, рвались снаряды, мимо ушей только и слышно было, что жужжат пули да осколки. Во рту сутками не бывало и маковой росинки. Только слюну глотаешь, а рука все время на взводе и думается одно: там впереди Курск, родное село, дом, семья, и путь лежит только туда вперед. А когда подошли и миновали родную землю, душа не совсем возрадовалась. Через Кочетовку проходили бои, больше половины дворов было начисто уничтожено. Снарядом разрушило и мой дом. Старшей дочери вовсе не было в семье. Угнали в Германию. Так что, казалось, если бы кто и сказал, что оставайся дома, то ни за что не остался бы. И вот дошел и до Берлина, и дочь свою там нашел. Она осталась работать в военном госпитале...

Из колхоза и от семьи недавно получал письма. Жизнь пошла на лад. Колхоз помог семье обзавестись коровой и подремонтировали дом. Конечно, руки к нему еще надо будет приложить, но это уж сам сделаю. Хлеба нынче хорошие растут, надо торопиться, да помогать колхозу в уборке.

Прокофий Михайлович скрутил вторую папироску и помолчав, как бы что-то обдумывая, заговорил о колхозе.

— Мы старые колхозники, и на фронте часто судили, думали об артельных делах. Оттуда оно как-то было даже видней, чем с места. Когда работал бригадиром, казалось, что лучше ничего сделать и невозможно. А вот побывал на фронте, насмотрелся на огневых позициях, как люди четко, безропотно выполняли обязанности, как преодолевали трудности, и в голове теперь другая думка.

Если бы каждый в колхозе приноровился выполнять свои обязанности так же напористо, твердо, как солдат на фронте, дела колхозные пошли бы в гору намного быстрей и легче. А научить этому колхозников, не нюхавших пороха, должны мы—демобилизованные фронтовики. Вот с такой мыслью я и возвращаюсь в свой колхоз.

... Сигнал возвестил о начале посадки в вагоны. Захаров пошел к поезду. Поступь его была такая же твердая, спокойная—поступь победителя.

Ф. ШАМЕТЬКО.

ПАРТИЙНАЯ ЖИЗНЬ

Скажем партии: урожай Победы будет убран в срок

КОММУНИСТЫ РЫЛЬСКОГО РАЙОНА ОБСУЖДАЮТ ИТОГИ XVII ПЛЕНУМА ОБКОМА ВКП(б)

От всего на этом обычном партсобрании веяло какой-то простой, но сильной уверенностью, деловитостью. Она чувствовалась в том, как аккуратно к назначенному часу с'езжались сельские коммунисты, как торопливо занимали они свои места и вытаскивали из планшеток и полевых сумок обтертые записные книжки, обдумывая результаты своей работы в колхозах. Она чувствовалась в выступлениях докладчиков—секретарей райкома тт. Киряева и Догадина, меньше всего рассказывающих об успехах района, строго и требовательно анализировавших причины недочетов, и в резкой критике выступающих.

Выполняя указания ЦК ВКП(б) о работе Курского обкома партии и решения XV пленума обкома, Рыльская районная парторганизация умело мобилизовала массы на укрепление колхозов, на борьбу за повышение урожайности. Довоенная посевная площадь освоена на 70 проц. Нынче район на 20 процентов против прошлого года увеличил посевы хлеба. Только посевы яровых культур увеличились на 2000 га. Сев проведен во-время с соблюдением всех агротехнических требований.

В 69 колхозах из 74 восстановлены севообороты, обеспечено создание собственной семеноводческой базы — во всех колхозах района теперь есть семенные участки, за которыми организован хороший уход.

Рыльский район завоевал нынче первенство в областном соревновании за лучшее проведение весеннего сева. Ему присуждено переходящее Красное знамя обкома партии и облисполкома. Красное знамя—высокая честь для парторганизации. Оно ко многому обязывает, и поэтому коммунисты тт. Клименко, Машин, Зуев, Тяпкин, Лошкарев, Лесов, Сухих, выступая в прениях по докладу т. Киреева об итогах XVII пленума обкома ВКП(б) и по докладу тов. Догадина говорили, что лучшим ответом района на эту высокую награду будет отличная и своевременная уборка урожая Победы.

В районе сейчас напряженно идут последние приготовления к выезду в поле на уборку. Проводится межколхозная проверка договоров соцсоревнования. Вот некоторые ее результаты. Колхоз им. Ворошилова, Горелуховского сельсовета, готов к уборке урожая и выполнению плана хлебопоставок. В колхозе полностью отремонтирован уборочный инвентарь, имеется крытый ток, достаточное количество транспорта и мешкотары. План уборки доведен до каждого звена.

Из колхозов в райком партии ежедневно поступают вести:

«...Сообщаем, что колхоз «Новый свет» свои социалистические обязательства в соревновании с колхозом им. Правды выполнил отлично. Колхоз имеет все, чтобы завтра начать уборку урожая. Серпы, косы, грабли и т. д. имеются в достаточном количестве и хорошем состоянии.

Каждое звено имеет свой участок. Подобраны и раскреплены косари. На работу выходит все трудоспособное население с 14-летнего возраста. Рабочие планы знают в каждой бригаде.

Комиссия по проверке соцдоговора».

«...Подготовка к уборке в колхозе им. Молотова идет успешно. Обещаю, что к 30 августа обязательства перед государством выполним.

Уполномоченный райкома партии Зуев».

Никогда не довольствоваться настоящим, постоянно видеть недостатки и совершенствовать качество руководства—это требование стало законом в работе Рыльской парторганизации, каждого партийного и беспартийного большевика. Вот почему недостатки в работе по выполнению указаний ЦК ВКП(б) и решений XV пленума подверглись резкой критике.

Большинство выступающих сосредоточило свое внимание на слабой работе отдельных парторганизаций по укреплению трудовой дисциплины в колхозах. В районе за первое полугодие 173 колхозника не выработали минимум трудодней. В колхозах Осмоловского, Октябрьского, Волобуевского сельсоветов есть еще случаи нарушения Устава сельхозартели, захвата колхозных земель. Товарищи Скребников, Стулов, Сухих в своих выступлениях вскрыли причины неудовлетворительной работы МТС по выполнению планов тракторных работ и строительству. Они требуют от партийных организаций МТС улучшить руководство хозяйством.

Районное партийное собрание приняло развернутое решение по обоим вопросам, подробно определяющее практические задачи партийных организаций в дальнейшей борьбе за выполнение решений Центрального Комитета партии.

М. ТУНГУСКОВА.

Спустя четыре месяца...

ЗАДАЧА ВСЕХ СОВЕТСКИХ И ОБЩЕСТВЕННЫХ ОРГАНИЗАЦИЙ КУРСКА ПОЛНОСТЬЮ ВЫПОЛНИТЬ РЕШЕНИЯ XXIV СЕССИИ ГОРСОВЕТА

Забота о человеке всегда была в центре внимания нашей партии и правительства. Даже в самые тяжелые годы Отечественной войны, благодаря повседневному вниманию правительства к нуждам трудящихся, мы сумели сохранить здоровый санитарный тыл и уберечь Красную Армию и гражданское население от эпидемий и инфекционных заболеваний—обычных спутников всех войн.

В марте текущего года городской совет провел специальную сессию, целиком посвященную медицинскому обслуживанию населения Курска. Эта сессия помогла вскрыть ряд серьезных недостатков как в работе органов здравоохранения, так и в работе самого исполкома городского совета, его отделов и районных советов.

После сессии прошло около четырех месяцев. Мы сейчас можем без преувеличения сказать, что в деятельности поликлинической и амбулаторной сети центральной фигурой лечебного учреждения стал участковый врач. В Курске организовано 26 врачебных участков. Участковые врачи оснащены необходимым инструментарием и медикаментами. При поликлиниках созданы советы содействия, в состав которых входят представители партийных, советских и общественных организаций. Задача советов — помочь лечебно-профилактическим учреждениям улучшить качество медицинского обслуживания трудящихся. Участковые врачи провели отчеты на участках, установили тесную связь с населением. В районах города из среды трудящихся избрано около пятисот общественно - санитарных инспекторов. Они регулярно обходят свои участки, выявляют больных, устраняют отдельные ненормальности санитарного характера. На участках еженедельно, под руководством заведующих райздравотделами, собираются планерки с участием участковых врачей и санитарно - общественных инспекторов. Насколько велика помощь общественно - санитарных инспекторов, видно хотя бы из того, что ими только за II квартал текущего года проведено десятки тысяч обследований домовладений и квартир. Участковыми врачами прочитано 290 лекций, которые посетило около девяти тысяч жителей Курска, проведено более 2100 бесед, на которых присутствовало 15 тысяч человек. Большое количество санитарных обследований квартир, домовладений проведено непосредственно участковым медицинским персоналом. Все это вместе взятое позволило значительно поднять качество профилактической и медицинской помощи населению.

В порядке выполнения решений сессии в Кировском районе открыт роддом на 10 коек, в Ленинском районе — женская консультация, в Дзержинском районе — родильный дом на 100 коек. Большую помощь лечебно-профилактическим учреждениям города Курска оказал Наркомздрав РСФСР. Он отпустил для них 58 тысяч метров мануфактуры, партию импортных одеял, матрацы, медицинский инструментарий, детское белье для тубсанатория, электрошнур, белила и посуду для больницы им. Семашко.

В апреле городским и районными советами был проведен месячник санитарной очистки города. Этот месячник дал неплохие результаты. Но нужно признать, что после месячника органы коммунального хозяйства, жилищные управления и исполкомы районных советов ослабили внимание к санитарному состоянию города. Только этим можно об'яснить тот факт, что в Курске еще около 30 процентов домовладений не имеют самых примитивных дворовых санитарных установок. Много труда было вложено в озеленение города, однако еще до сих пор не ведется работа по сохранению молодых насаждений. Парки и скверы попрежнему не благоустроены. Сессия городского совета требовала от горторготдела навести порядок на рынках, отремонтировать столовые, городскому коммунальному отделу сессия предложила обеспечить нормальную работу бань, увеличить вдвое мощность треста саночистки, отремонтировать водоразборные колонки и т. д. Между тем, все это осталось только благими пожеланиями.

Осуществляя решения сессии, исполком горсовета выделил для участковых врачей и санэпидработников, правда, еще не в полной мере, обувь и другие промтовары. Для ремонта лечебных учреждений отпущено 5 вагонов лесоматериала, 450 кг. разной краски, один вагон извести, один вагон мела. Для организации санэпидтранспорта лечебным учреждениям передано 6 лошадей и 1 автомашина. Размещены заказы на гончарную посуду и частично на мебель.

Решения XXIV сессии обязывают районные советы оказывать практическую помощь лечебно - профилактическим учреждениям. Надо сказать, что Ленинский и Дзержинский райсоветы свели свое участие в этом большом деле к заседательской суете. Дзержинский райсовет (председатель тов. Конаков) дважды слушал на заседаниях исполкома доклады о том, как выполняются решения XXIV сессии городского совета, созывал сессию районного совета по этому вопросу, выносил решение о проведении месячника и организации шефской помощи лечебным учреждениям, но все эти прекрасные решения и намерения так и не увидели света.

Недавно председатель исполкома Ленинского районного совета тов. Шубин тоже решил «помочь» лечебным учреждениям. Он вызвал на заседание исполкома районного совета руководителей лечебных учреждений, на котором должен был слушаться доклад о состоянии шефской помощи. Ни один из руководителей предприятий на это заседание не явился, ибо докладывать было не о чем.

Много было надежд у медицинских работников города Курска после решения XXIV сессии на получение топлива и квартир, но к сожалению эти надежды не оправдались, если не считать того, что профессора мединститута получили по кубометру дров и медицинские работники Кировского района—по полтонны торфа.

Решения сессии — это большая программа действий, рассчитанная не на один и не на два дня. Ее можно успешно осуществить только при одном условии, если исполком горсовета, районные советы, органы здравоохранения повседневно и настойчиво будут проводить в жизнь ее решения.

Я. ГЕЛЬФАНД,
заведующий горздравотделом.



В. Маяковский.

Все силы, все средства—в действие!

Так планируется уборка в артели „Большевик"

Пройдет наверное еще день—два пока колхоз «Большевик» начнет уборку. Подготовка к ней закончена еще недели две назад, но именно эти вот, последние предуборочные дни, самые беспокойные. Люди сидят над уборочным планом. Всем — и председателю колхоза Ивану Зубкову, и счетоводу Марии Медведевой, и бригадирам Ефиму Шатунову и Анне Шатуновой ясно: уборку решит распорядительность и маневренность на поле жатвы.

Вот что предстоит убрать: ржи—49 гектаров, озимой пшеницы—50, яровой—40, овса—90, ячменя—40, проса—30, гречихи—35, а всего 334 гектара.

ВОТ СИЛЫ КОЛХОЗА: в двух полеводческих и в овощной бригаде (т. е. в 14 звеньях) артели состоят и работают 75 женщин и 10 стариков. Много ли это? Немного. Подсчитали — на уборку можно привлечь 16 подростков — школьников старших классов. До начала занятий они будут в поле. Можно животновода послать косить, а из двух колхозниц, обслуживающих свиноферму, одну направить на вязку. Можно привлечь к ночной работе счетовода и договориться об этом же с секретарем сельсовета. Одним словом, во время уборки на других работах в колхозе будут заняты только—кузнец, пасечник, кладовщик, 6 подростков-девочек, ухаживающих за скотом. Все остальные люди—от малого до старого учтены и каждому из них указано место в уборочном плане. 10 мужчин, 77 женщин и 16 подростков—вот силы артели. Помимо этого артель ждет со дня на день замечательных помощников. Уже едут, прислали об этом письма — чудесный косарь Василий Матвеевич Домогаров, мастера на все руки Егор Петрович Медведев, Василий Яковлевич Галущенко, Иван Семенович Шатунов, Петр Гаврилович Шатунов. Их, конечно, не включили в уборочный план. «Отдыхать заставим,—сказал Зубков, — за 4 года умаялись». Правда, бригадир Шатунов заметил, что эти ребята «вряд ли согласятся отдыхать в страдную пору». Но если это так и случится,—то помощь демобилизованных будет еще одним резервом артели.

ВОТ СРЕДСТВА КОЛХОЗА: одна новая жатка-самосброска, присланная из МТС, 60 крюков, 70 кос, одни конные грабли, 90 ручных граблей, 80 мешков, 3 бестарки, 9 пароконных повозок. Есть бруски, монтачки, есть веревки, шпагат для завязок, метлы.

ВОТ ТЯГЛО: 7 лошадей, 16 воликов, 35 рабочих коров у колхозников.

Что видно из этих цифр? Во-первых, что ни в тягле, ни в инвентаре колхоз не будет испытывать серьезных затруднений. Но зато видно, что колхозу будет трудно с людьми, если учесть, что Курская МТС даст большую тракторную молотилку, которая пробудет в артели первые 3 дня, а потом уедет в соседние колхозы. Чтобы обеспечить хорошую работу молотилки, надо быстро, очень быстро подготовить скирды и надо на две смены для молотьбы выделить как минимум — 70 человек из 103!

Вот почему решающим для колхоза является исключительно четкая расстановка людей и высокая производительность каждого. Это —ГЛАВНОЕ в уборочном плане.

МАНЕВР НА ПОЛЕ ЖАТВЫ

Все посевы колхоза закреплены за 14-ю звеньями. Кажется, просто — поручить каждому звену уборку своего участка—и все. Оказывается не просто. Первой поспеет рожь. Но 49 гектаров ржи закреплены всего за 3-мя звеньями — 23 гектара у Клавдии Бирюковой, 16 у Шеполухиной и 10 у Анны Шатуновой. В каждом из этих звеньев по 4 косаря. Посчитайте, сколько дней будет косить звено Бирюковой свои 23 гектара? 11 дней! Годится? Не годится! Правление планирует, что жатка начнет свою работу именно в этом звене на сплошном массиве семенного участка и уберет весь его—13 гектаров. Но жатка одна. А как быть с 16 гектарами ржи звена Шеполухиной? 4 косаря будут их косить 8 дней, а ведь эту рожь уже на 6-й день надо молотить! И здесь люди вспомнили о взаимопомощи звеньев. У Юлии Бирюковой вовсе нет ржи, и пока поспеет овес—3 косаря этого звена будут помогать звену Бирюковой. За жаткой надо вязать, и опять-таки вязальщицы из двух звеньев бригады, у которых нет ржи, будут помогать Бирюковой и Шеполухиной. Это не обезличка участка. Звено уберет свою рожь, сложит ее в скирды, и урожай будет учтен точно, а так как учет труда ведется по культурам и по звеньям, то колхозницам, которые будут этому звену помогать, и трудодни будут начислены за счет звена, которому они помогают.

МЕСТО, НОРМА, ЗАДАНИЕ, ОБЯЗАТЕЛЬСТВО

В колхозе — индивидуальная сдельщина. Каждому надо указать место работы. Составлен маршрут жатки. Она начнет работу в звене Клавдии Бирюковой и должна там убрать 13 га ржи. Затем она уберет 10 гектаров овса в звене Юлии Бирюковой, затем переедет в звено Александры Бирюковой. Всего она должна скосить 48 гектаров. За сколько дней? По норме за 12! Но колхоз не устраивает этот срок. Надо жатку использовать, как следует! За ней закрепляется 2 колхозника и 2 пары лошадей. До обеда будет косить без перерыва—Федор Миронович Шатунов, а Федор Алексеевич Смирнов тут же в поле будет пасти лошадей. Настал срок, и Смирнов подведет к жатке пару свежих коней. Остановив жатку, чтобы перепрячь лошадей, он поедет дальше. На сменных лошадях жатчикам дается задание сделать в день 5 гектаров. Они обещают—не меньше 6!

Вернемся к звену Бирюковой. Жатка на отдельном участке скосит 13 га. Остальные 10 га звеньевая разделит между 4 косарями. По норме 2,5 гектара надо косить 5 дней. Им дается задание—убрать за четыре дня. Косарь П. Я. Шатунов прошлым летом косил по 0,80—0,90 га. Он говорит: 2,5 гектара срежу за три дня! Обещают не отстать от него и другие косари звена.

Сдельщина будет не только на косьбе. Индивидуально будет учитываться и труд вязальщиц. Имея 40 косарей и столько же вязальщиц, колхоз рассчитывает за 12 рабочих дней скосить и связать весь хлеб. Труднее всего будет с вязкой, потому что вязальщицам надо успеть не только за косарями, но и за жаткой. Активистки колхоза, узнав о рекордах запорожских колхозниц, решили организовать вязку по-новому—у каждой вязальщицы будет две помощницы. Разделение труда поможет им работать вдвое-втрое производительнее. Звеньевая Антонина Шатунова первая решила поработать по-запорожски.

БЫСТРЕЕ ДАТЬ ХЛЕБ СТРАНЕ!

Самое большое напряжение испытает колхоз примерно на 5-й день уборки. Начнут молотить—это отнимет сразу 70 человек. Вот почему так стремится колхоз к началу молотьбы полностью убрать и частично заскирдовать всю рожь и семенной участок озимой пшеницы. В скирдовании звеньям поможет овощная бригада и они с ее помощью справятся. Молотилка на 6 колхозов, она простоит в «Большевике» только 3 дня и уедет в «Передовик». И за эти три дня надо намолотить побольше зерна и для сдачи государству и для осеннего сева. Машинист, опытный, старый мастер Егор Шатунов заверил колхоз, что в сутки будет давать не меньше 25 тонн хлеба. Колхозники верят: прошлым летом он намолачивал до 30 тонн! Составлено две молотильных бригады. Подбираются самые опытные люди—старые барабанщики, подавальщики снопов. Договорились—даже на обед не останавливать машину.

В колхозе и прошлым летом учитывали урожай по звеньям, но никому не довелось получить дополнительную оплату по зерну. Зато по картофелю план все звенья перевыполнили и получили дополнительно от 8 до 34 килограммов картофеля на трудодень, кроме 5 кг. основной оплаты. Справедливости порядка оплаты труда в зависимости от урожая—поверили все. И сейчас все готовятся, чтобы урожай каждого звена по всем культурам был учтен отдельно. Как это сделают? В звене Бирюковой 23 гектара ржи и вся она будет заскирдована на ее участке, то же самое и на ржи у Шеполухиной, и на овсе у Юлии Бирюковой. Отдельный скирд звена — что может быть лучше для учета? У кого участки поменьше—тем придется скирдовать сообща—два соседних звена сложат один скирд, причем снопы каждого звена уложатся отдельно: одного—внизу, другого—сверху. Между ними будут положены ветки, чтобы не спутать ни одного снопа. Когда молотилка закончит обмолот урожая одного звена, весовщик, взвесив хлеб, выдаст звену квитанцию. Правление колхоза будет в этом году по результатам урожая одним звеньям, — лучшим, — дополнительно начислять трудодни, а с тех, кто соберет урожай ниже средне-колхозного — списывать.

За три дня Егор Шатунов должен намолотить больше 700 центнеров хлеба. Из них центнеров 230—с семенных участков—будут отвезены в амбар. Остальное зерно прямо с тока, точнее с весов, будет отправляться на заготовительный пункт. Из 11 человек создана транспортная бригада. Старший — Петр Яковлевич Шатунов. В его распоряжении три бестарки, 4 повозки и 14 бычков. Бычки сильные, и Шатунов уверяет, что ежедневно за 3 рейса вывезет этим обозом 100 центнеров хлеба.

Молотилка уедет. Колхоз намечает сразу же вести ручной обмолот ячменя и овса—цепы подготовлены. Через 12 дней вернется молотилка и поможет колхозу окончить хлебосдачу. Установлен срок—20 августа. Этот срок надо выдержать, какой бы ни была погода. Колхозники наказали председателю срочно оборудовать новую зерносушилку и исправить прошлогоднюю.

Мы не сказали здесь еще о многом, что есть в уборочном плане. О том, как будет убрано просо и гречиха — их уборка и обмолот тоже спланированы. О том, что скирдование, не в пример прошлым годам, будет проводиться не на коровах, а вручную—все коровы будут заняты на севе и взмете зяби; о том, что намечается ночное скирдование—а так как свободных людей нет, то передовики колхоза обещают в наиболее напряженное время работать днем на вязке, а ночью или на молотьбе или на скирдовании. Не сказали мы и о том, что убрав и заскирдовав хлеб, колхоз рассчитывает подгрести колосья граблями. Заведующая школой Е. Г. Мельникова попросила включить в план уборки участие 30 младших школьников, которые пройдут по полю и подберут оставшиеся колосья. Не указали мы и на то, что полное участие женщин в уборке будет обеспечено тем, что у колхоза есть хорошие ясли.

Подведем итоги. Колхоз рассчитал работу так, что с первого дня уборки и до последнего все силы артели и все ее средства будут использованы. Организуя взаимопомощь звена звену, колхоз сумеет занять работой всех колхозников и колхозниц. Рассчитано полное использование лошадей, воликов и коров. Лошади сперва будут возить жатку, а затем отвозить зерно в амбар и подвозить семена на сев. Волики будут все время заняты на вывозке зерна государству. Коровы—на обработке паров и севе, а затем часть их—на взмете зяби. Каждый бригадир и звеньевой получили рабочие планы. В них указаны порядок и сроки работ, расстановка людей и тягла, нормы и задания. Бригадиры уже определили, когда и какое звено будет помогать друг другу, и звеньевые об этом знают. Каждый из колхозников тоже знает—кто косарь, кто вязальщица, кто подавальщик снопов на молотилке. В правлении вывешены нормы и расценки на уборочные работы. Редактор стенгазеты М. Медведева готовится к выпуску боевых листков, избач и секретарь комсомольской организации подобрали чтецов, которые будут читать в поле газеты. Вывешивается доска показателей соревнования; установлено, что бригадиры ежедневно будут замерять и учитывать — сколько сделал каждый колхозник, об'являть ему его заработок и помещать лучших на доску показателей.

Дело — за уборкой. Пожелаем этой артели во-время и без потерь убрать урожай и с честью выполнить поставки зерна стране.

Г. РАДОВ.

Колхоз «Большевик», Стрелецкого района.

В МТС и колхозах области

(из писем в редакцию)

Проверено, как выполнен договор на соревнование между В.-Михайловской и Бубновской МТС. Победителем в соревновании вышла В.-Михайловская станция. Она план весенних работ выполнила на 132 процента, добилась значительной экономии горючего. Тракторные отряды успешно справляются с под'емом и обработкой паров.

* * *

Как сообщает в письме парторг Скороднянской МТС т. Кулаков, тракторный отряд № 1 (бригадир т. Звягинцев), в котором работают трактористы А. Горбунова, М. Горбунова, В. Коптев и В. Бежен, выполнил годовой план тракторных работ. На каждый 15-сильный трактор в переводе на мягкую пахоту выработано по 402 гектара.

* * *

Селькор Ф. Медовкин пишет из колхоза «Свой труд», Льговского района:

Колхоз одним из первых в районе закончил сенокошение. На сенокосе особенно отличились старики А. Медовкин, П. Митин, Ф. Губин и другие. Они скашивали ежедневно вместо 0,20 га по 0,40 гектара. Заканчивается скирдование сена.

* * *

Зав. Б.-Угонской избой-читальней, Льговского района, т. Гранкин пишет, что колхоз им. Коминтерна завершает под'ем паров. Героически трудятся на пахоте старики и молодежь. Алексей Афанасьевич Колочев, несмотря на свои 70 лет, вспахивает на паре коров от 0,70 до 0,80 га за день.

В ожидании третьего звонка...

В СТ. ОСКОЛЕ НЕ СТРОЯТ ЗЕРНОСУШИЛКИ И КРЫТЫЕ ТОКА

В прошлом году строительство крытых токов и зерносушилок в районе недооценивали. На весь район была 1 зерносушилка в колхозе им. Ленина. Не было ни одного крытого тока. Старооскольцы хорошо помнят, сколько хлопот причинили всем дожди. К сожалению, руководители района не учли уроков прошлых лет. Строительство крытых токов, зерносушилок в районе не начиналось. Недавно в райзо с большим прискорбием узнали о том, что и в колхозе им. Ленина зерносушилка разрушена. Вызвали на исполком райсовета пред. колхоза т. Туголукова, поругали; на том дело и закончилось.

— Постановление принято, — говорят в райзо,—планы утверждены, а почему зерносушилки и не строятся—сказать трудно...

Но, как выясняется, не все председатели колхозов и сельсоветов знают, строить ли им крытый ток или зерносушилку. Вызвали недавно в исполком райсовета председателя колхоза им. Коминтерна т. Козловского. Спрашивают, почему он не строит крытых токов. Но оказалось, что ему никто об этом не сказал.

В райзо часто и много дискуссируют о том, какую зерносушилку рекомендовать колхозам. Председатели колхозов, видя это, стараются откладывать строительство до тех пор, пока в районе не решат, как строить.

ПИСЬМА В РЕДАКЦИЮ.

Расточительные пекари

Недавно из хлеба, выпеченного на хлебозаводе, где директором т. Трубачев, я извлек кусок шпагата и паклю. Если во-время не предупредить расточительных пекарей, то они, чего доброго, запекут в хлеб что-нибудь из оборудования.

ПОДСИДКОВ,
директор плодоовощного хозяйства Курского горсовета.



Однажды, хлеб беря лопатой,
Не доглядели в нем шпагата.
На завтра гвозди взяли в тесте,
А в среду пакля с щепкой вместе.
И потребитель уже ждет,
Что пекарь, ревностный не в меру,
Не зная лучшего примера,
В хлеб чан с водою запечет.
Эй, санинспекция, скорей
Возьмись за этих пекарей!

Рис. Г. Белоусова.
Текст Ю. Лебедева.

РЕШАЮТ, НО НЕ ДЕЛАЮТ

В нашем колхозе не укомплектованы еще животноводческие фермы. Между тем, контрактация молодняка у колхозников не производится. Получив план контрактации, правление подшило его к делу, да на том все кончилось.

У нас нет животноводческих помещений. Решили в этом году построить конюшню. Договорились на правлении организовать строительную бригаду. Строить конюшню согласились 8 стариков во главе с И. М. Золотаревым. Но строительство также не начато. Надо подвезти лес, а правление не выделяет подвод, хотя это давно можно было сделать.

Наше правление только заседает. На заседании каждый раз выносятся решения: начать строить конюшню. Но воз не двигается с места.

Н. ПИЛЮГИН,
пред. ревкомиссии колхоза «15 год Октября», Белгородского района.

По следам выступлений «Курской правды»

„Бюрократическая отписка"

В опубликованном под таким заголовком письме (см. «Курскую правду» № 59) отмечалось, что областное управление связи не приняло конкретных мер по письму о плохой работе Б.-Жировского отделения связи.

Начальник отдела почтовой связи облуправления сообщил нам, что за плохое обслуживание населения Ушаковского сельсовета на начальника Б.-Жировского отделения связи Мальцева и зав. агентством Ушаковского сельсовета Жирова наложены административные взыскания. Доставка почты в Ушаковский сельсовет налажена.

ВОЙНА НА ТИХОМ ОКЕАНЕ

ЛОНДОН, 27 июля. (ТАСС). Агентство Рейтер передает сообщение штаба Об'единенного командования вооруженными силами союзников в юго-западной части Тихого океана, в котором говорится, что американские самолеты сбросили 400 тонн бомб на район Шанхая.

ВАШИНГТОН, 27 июля. (ТАСС). Штаб командования тихоокеанским флотом США сообщает, что на рассвете 26 июля свыше 350 мощных бомбардировщиков «Летающая крепость» совершили налет на центр японской нефтяной и нефтеочистительной промышленности в городах Омута (остров Кюсю), Мацуяма (остров Сикоку) и Токуяма (остров Хонсю). Американские самолеты сбросили на эти об'екты более 2200 тонн зажигательных бомб.

Производство самолетов в США

НЬЮ-ЙОРК. (ТАСС). Как сообщает агентство Юнайтед Пресс, заместитель командующего воздушными силами американской армии генерал-лейтенант Экер заявил на пресс-конференции, что военные власти аннулировали производство 44.300 самолетов, запланированное в 1945 г. Этим достигается экономия 7,6 млрд. долларов, 750 тыс. тонн стали и 900 млн. фунтов алюминия.

По заявлению Экера, производство сверхмощных «Летающих крепостей» не будет увеличено, ибо потери их составляют только около 1 проц., а не 10 проц., как это предполагалось. Производство «Летающих крепостей» прекращено, так как их имеется достаточное количество. Кроме того, 4 тыс. самолетов этого типа возвратились из Европы.

Генерал-лейтенант Экер указал, что США будут ежемесячно сбрасывать на Японию 270 тыс. тонн бомб.

Максимальное количество бомб, которое было сброшено на Германию за месяц, составляло 185 тыс. тонн.

Суд над Петэном

ПАРИЖ, 26 июля. (ТАСС). Как передает парижское радио, сегодня состоялось четвертое заседание суда по делу Петэна. Были заслушаны свидетельские показания бывшего председателя сената Жюля Жаннонэ. Он заявил, что на следующий день после того, как Петэн получил власть, абсолютистский режим стал фактом. Обе палаты были распущены и больше никогда не собирались. Отвечая на вопрос защитника Петэна о влиянии Лаваля, свидетель заявил, что он знал о зловредной деятельности Лаваля, направленной к скорейшему заключению перемирия. Лаваль действовал в тех же целях, что и Петэн. Перемирие, заявляет Жаннонэ, было непростительным актом. Честь приказывала нам организовать сопротивление.

Затем суд приступил к допросу Луи Марэна, выступающего в качестве свидетеля.

Суд вызывает свидетеля Газеля, который работал в качестве атташе при французском посольстве в Мадриде в 1935 году. Он заявляет, что Петэн, будучи послом в Испании, уже в то время показывал списки министров на случай, если его призовут к власти. В этих списках неизменно фигурировала фамилия Лаваля.

После допроса Газеля заседание суда закрывается.

Массовые облавы и аресты в Афинах и Пирее

АФИНЫ. (ТАСС). С вечера 24 июля во всех предместьях и рабочих поселках Афин и Пирея начались массовые облавы, обыски и аресты, в которых принимают участие полиция, жандармерия, национальная гвардия и вооруженные группы хитосов (члены фашистской организации «Х»). В ночь на 25 июля жители одного из районов Афин были подняты с постелей людьми, вооруженными автоматами. 60 полицейских произвели «сортировку», как это они делали при немецкой оккупации, и арестовали многих мужчин. Далеко за пределами квартала были слышны крики и плач женщин и перепуганных детей, которые видели, как уводят неизвестно куда их мужей и отцов. В их памяти еще слишком свежи подобные сцены из времен немецкой оккупации.

Такие же облавы произошли и в ряде предместий Афин. 250 полицейских и хитосов с полуночи до утра 25 июля производили тщательные обыски и аресты в Калифее. Сегодня на рассвете произведена облава в предместье Колонос, где было арестовано 50 демократически настроенных лиц. Судьба арестованных неизвестна.

30 полицейских, вооруженных автоматами, заняли помещение Рабочего Центра (центральное учреждение профсоюзов). Рабочие кварталы патрулируются усиленными нарядами.

КОРОТКО

◆ Успешно идут работы по восстановлению Варшавы. В настоящее время уже сдано в эксплоатацию 606 тысяч 470 кубометров жилой площади. Расширяется водопроводная сеть. Сейчас она превышает 100 километров. Восстановлено также 136 километров канализационной сети и очищено 279 колодцев.

Отремонтировано 275 километров электропроводов 26 трансформаторных подстанций. Расчищено около 70 километров трамвайных путей. На-днях в городе открылась третья трамвайная линия.

Сформирование нового английского правительства

ЛОНДОН, 27 июля. (ТАСС). Как передает агентство Рейтер, премьер-министр Клемент Эттли сегодня об'явил о следующих назначениях на правительственные посты:

Премьер-министр — Клемент Ричард Эттли;

лорд-председатель совета—Герберт Моррисон;

министр иностранных дел — Эрнест Бевин;

лорд-хранитель печати—Артур Гринвуд;

министр финансов — Хью Дальтон;

министр торговли — Стаффорд Криппс;

лорд-канцлер — Уильям Джоуитт.

Лорд-председатель совета — Герберт Моррисон будет лидером палаты общин.

Эттли заявил, что о дальнейших назначениях будет об'явлено в свое время.

Декрет о заселении конфискованных земель в Чехословакии

ПРАГА, 27 июля. (ТАСС). Президент Чехословацкой республики Э. Бенеш подписал декрет о заселении земель немцев и других врагов государства чешскими, словацкими и другими славянскими земледельцами. Преимущественное право на надел имеют лица, отличившиеся в народно-освободительной войне, а именно: бывшие политические заключенные, члены их семей и земледельцы, пострадавшие во время войны. За каждый земельный участок, переданный в собственность, будет взиматься возмещение, размеры которого будут определяться в зависимости от местонахождения земли, состояния почвы и семейного положения просителя.

Греческие корабли обстреляли побережье Албании

РИМ. (ТАСС). Албанское телеграфное агентство сообщает 25 июля, что 3 греческих корабля приблизились к албанскому побережью близ Саранде, открыли пулеметный огонь по берегу и немедленно удалились. Гарнизоны береговой обороны не ответили на провокационную стрельбу.

П. С. ТОРЯННИКОВ

23 июля после тяжелой болезни скончался заведующий Черняньским районным отделом народного образования Торянников Петр Сергеевич.

Тов. Торянников был энергичным и любящим свое дело работником и хорошим общественником. Чутким отношением к учителям Петр Сергеевич снискал уважение со стороны работников просвещения.

Правительство высоко оценило заслуги Петра Сергеевича в области просвещения и наградило его орденом «Знак почета».

Максименко, Ивашура, Свиридов, Титов, Ерменев, Глазов, Лосева, Сергеева, Староверов, Шлегская, Ульянцев, Гуревич, Мухин.

Новый успех льговских связистов

Льговская райконтора связи вновь вышла победителем в социалистическом соревновании среди районов области. Льговцам вручено переходящее Красное знамя обкома ВКП(б) и облисполкома. В третьем Всесоюзном смотре Льговская райконтора связи в числе пятнадцати других контор завоевала Всесоюзное первенство.

Недавно Нарком связи СССР тов. Сергейчук прислал телеграмму на имя начальника райконторы тов. Саурина. В ней он поздравляет льговских связистов с награждением райконторы грамотой Наркомсвязи СССР и присуждением денежной премии.

В связи с наградой состоялся районный слет работников связи.

Первые овощи государству

ВАЛУЙКИ. (По телефону от нашего собкорра). Колхоз «Новая деревня» первым в районе начал сдавать государству овощи нового урожая. Райпотребсоюз принял 5 цент. картофеля и 3 цент. огурцов.

ИЗВЕЩЕНИЕ

30 июля, в 8 часов, в городском парткабинете (ул. Ленина, 16) состоится лекция для медицинских работников города на тему «Текущий момент». Лекцию читает лектор горкома ВКП(б) т. Быков.

Отв. редактор М. ПАВЛОВ.

Нашим родным и знакомым

В редакцию продолжают поступать письма от наших земляков. Они шлют приветы и просят писать им чаще о жизни и работе в колхозах и на предприятиях нашей области. Их адреса:

И. П. Вислогузов, В. Я. Петров—полевая почта 01472-Б; В. П. Есипов—полевая почта 43759-Ч; В. Е. Устинов, А. И. Дульцев и И. П. Стативка—полевая почта 53609-С; А. Гавриленко, П. Павлов, И. Качанов и К. Лочехин—полевая почта 38643-Ю; С. Ф. Повитухин—полевая почта 73667-Р; П. И. Хромихин—полевая почта 43068-Б; Н. А. Коваленко—полевая почта 59256-Я.

Курская областная контора „ГЛАВКИНОПРОКАТ" получила и выпускает на экраны мультипликационный фильм

„СКАЗКА О ЦАРЕ САЛТАНЕ"

По одноименному произведению А. С. Пушкина. Сценарий и постановка В. и З. Брумберг.

Роли озвучили народные артисты республики: М. Жаров, Ф. Шевченко, Д. Орлов, заслуженные артисты Ф. Раневская и М. Бабанов. Производство киностудии „Союзмультфильм".

Курская государственная филармония.
В помещении областного драмтеатра им. А. С. Пушкина
ГАСТРОЛИ
воронежского театра музыкальной комедии
Раскинулось море широко

Кинотеатр им. Щепкина
Очарован тобой

Кинотеатр „Смена"
СЕРЕНАДА СОЛНЕЧНОЙ ДОЛИНЫ

ТРЕБУЮТСЯ:

◆ Дирекции Курского областного драматического театра им. А. С. Пушкина на постоянную работу: плотники, столяры, рабочие подсобного цеха, рабочие сцены (мужчины и женщины—подростки), мебельщик-обойщик, электромонтер, ученик электроцеха и костюмерши, бутафор. Обращаться: г. Курск, облдрамтеатр. 317

Воронежский государственный университет
ОБ'ЯВЛЯЕТ ПРИЕМ СТУДЕНТОВ НА 1 КУРС 1945/46 учебного года

Университет имеет следующие факультеты: биологический, географический, геологический, историко-филологический, физико-математический и химический. Срок обучения на историко-филологическом и географическом факультетах 4 года, на остальных факультетах 5 лет.

Лица, награжденные при окончании средней школы золотыми и серебряными медалями, окончившие техникумы с отличными оценками по всем предметам и окончившие в 1944 г. среднюю школу с аттестатом отличника, принимаются в университет без экзаменов. Остальные подвергаются приемным испытаниям по следующим предметам:

На факультеты: физико-математический, химический и геологический —по математике, физике, химии, русскому языку и литературе, иностранному языку; биологический факультет—по физике, химии, русскому языку и литературе, иностранному языку; на историко-филологический и географический факультеты—по истории народов СССР, географии, русскому языку и литературе, иностранному языку.

Все студенты обеспечиваются питанием в столовой закрытого типа. Стипендия выплачивается всем успевающим студентам.

При университете имеется заочное обучение за курс университета по историко-филологическому, физико-математическому и географическому факультетам.

Заявления с приложением аттестата об окончании среднего учебного заведения (в подлиннике), автобиографию, справку об отношении к воинской обязанности (для военнообязанных) и трех фотокарточек размером 3 х 4 см. направлять по адресу: г. Воронеж, Проспект Революции, 24—Приемной комиссии Воронежского государственного университета.

Прием заявлений до 30 июля, экзамены с 1 по 25 августа.

311

Адрес редакции: Курск, Ленина, 77. Телефоны: зам. ответ. редактора—3-54, ответ. секретарь—2-60, отделы партийной жизни и промышленный—4-41, сельскохозяйственный отдел—3-90, отдел пропаганды—3-56 2 звонка, писем—3-56, начальник из-ва—2-68, контора типографии—2-54.

ИЕ—74007. Типография газ. «Курская правда». Тир. 50.100. Зак. 3231.

Пролетарии всех стран, соединяйтесь!

КУРСКАЯ ПРАВДА

ОРГАН КУРСКОГО ОБКОМА ВКП(б), ГОРКОМА ВКП(б) И ОБЛАСТНОГО СОВЕТА ДЕПУТАТОВ ТРУДЯЩИХСЯ

№ 150 (7049) | 29 июля 1945 г., воскресенье | Цена 20 коп.

ВСЕ ТРУДОСПОСОБНОЕ НАСЕЛЕНИЕ СЕЛА—НА УБОРКУ!

Вчера в «Курской правде» мы рассказывали об уборочном плане колхоза «Большевик», Стрелецкого района. Что бросается в глаза при знакомстве с ним? Прежде всего, большая напряженность с трудовыми резервами. По расчетам руководителей колхоза выходит, что артель во-время уберет урожай лишь в том случае, если все, поголовно все жители деревни будут самоотверженно работать на уборке. Это типично для многих колхозов нашей области. У нас мало машин. И косьба, и молотьба, не говоря уже о таких работах, как вязка и скирдование, — будут в значительной мере выполняться вручную. И чем больше людей выйдет в поле, чем лучше они будут работать, тем быстрей будет убран и обмолочен урожай, тем быстрей страна получит хлеб.

И в прямых интересах государства, колхозов и колхозников Совнарком СССР и ЦК ВКП(б) установили обязательное участие на уборочных работах всего проживающего в колхозах и на территории совхозов трудоспособного населения. Независимо от выработки трудодней, все трудоспособные колхозники от 14 лет и старше обязательно должны участвовать на уборке.

Этот порядок тотчас же, потому что уборка началась, должен быть установлен во всех колхозах области. Он и будет установлен, если районные, сельские и колхозные руководители поймут, что успех уборки решает участие каждого трудоспособного, — поймут это и возьмутся за укрепление дисциплины в колхозах. Между тем, настойчивости в этом деле нехватает еще многим нашим руководителям. В этом году непростительно отстал Больше-Солдатский район. В чем дело? Условия работы ухудшились? Нет. Ослабла трудовая дисциплина. Число колхозников, не выработавших минимум трудодней, по сравнению с прошлым годом, не только не уменьшилось, а увеличилось. И естественно, если руководители этого района не наведут сейчас же порядка в колхозах, не заставят всех колхозников трудиться в поле, не примут законных мер к дезорганизаторам дисциплины,—район и на уборке будет отставать.

Устанавливая обязательность выхода на уборку, Совнарком СССР и ЦК ВКП(б) подчеркивают этим ответственность каждого колхозника, рабочего совхоза и всех жителей села за судьбу урожая. Ежедневно выходить в поле и работать, не покладая рук,—это как раз то, что требует сейчас родина от каждого. Нет никакого оправдания тем колхозникам, которые в дни уборки будут сидеть дома. Вокруг таких людей надо создать такое общественное мнение, чтобы они поняли, как недопустимо сейчас в страдную пору бездельничать. Сами честные колхозники должны ополчиться против тех, кто не выходит на уборку и этим ставит под угрозу урожай. Мало этого. Надо и материально воздействовать на дезорганизаторов дисциплины. Кто не участвует в уборке—не должен получить хлебного аванса.

Для каждого колхоза и колхозника нет сейчас более священного дела, чем уборка урожая. Каждая артель должна просмотреть сейчас, как расставлены ее силы, и послать на уборку как можно больше людей. В колхозе «Октябрь», Томаровского района, до недавних пор в штате состояло 63 человека. Можно ли мириться с такой расточительностью? В дни уборки во всех отраслях хозяйства надо оставить только совершенно необходимых людей. Остальных—в поле. И работники животноводческих ферм, и завхозы, и счетоводы, и огородники вполне могут часть своего рабочего времени проводить на уборке.

Настойчиво требуя от каждого колхозника ежедневного участия на уборке, правления должны позаботиться и о том, чтобы колхозницы, имеющие детей, могли их оставить в надежном месте. Как много теряют фатежские, тимские и другие колхозы, не создавшие до сих пор ясли. Настоящие хозяева так не делают. Позаботиться о детях это значит дать возможность тысячам матерей самоотверженно трудиться в поле.

На помощь колхозам и совхозам в уборке урожая должно притти население городов и районных центров. Областные организации утвердили план мобилизации жителей городов и районных центров на уборочные работы. Он должен быть выполнен в каждом районе! Нельзя допустить прошлогодней ошибки, когда о мобилизации вспомнили лишь в последние дни уборки. Уже сегодня местные советы должны мобилизовывать на уборку взрослое население и подростков. Долг каждого мобилизованного — поскорее выполнить обязательное задание—40—50 трудодней в колхозе и 50—60 дневных норм в совхозе. Это будет сделано тем успешнее, чем лучше правления артелей и директора совхозов позаботятся о мобилизованных, об организации труда среди них.

Уборка началась, и именно сейчас надо организовывать поголовный выход в поле всего населения. Просчитается тот, кто откладывает это дело на завтра. Уборка—дело сезонное, и то, что упущено сегодня—завтра не наверстаешь. Если сегодня выйдет в поле все население, значит за день будет больше скошено, связано, заскирдовано, значит скорее колхоз сможет начать молотьбу и сдачу зерна государству. Погода сейчас неустойчивая. Надо дорожить каждым погожим часом.

Колхозники и колхозницы, старики и подростки, все трудоспособные жители села! Выходите на уборку урожая, работайте самоотверженно, сокращайте сроки уборочных работ! Дружный и самоотверженный труд всего населения решит успех уборки.

Жизнь возрождается

Колхоз «Большевик», Б.-Дворского района, был до войны самым богатым в районе. Во время немецкой оккупации все хозяйство было разрушено. После освобождения колхозники успешно восстанавливают свою артель. Освоена земельная площадь, созданы все животноводческие фермы. Хорошо прошел весенний сев. Поля теперь чистые. Зреют хорошие хлеба. Особенно хороши озимая рожь, яровая пшеница, просо. Все хлеба своевременно прополоты и на них не увидишь ни одного сорняка.

Колхоз с помощью МТС закончил пахоту пара. Колхозники готовы убрать высокий урожай.

П. КУЧЕРЯВЫХ.

Быстро и без потерь уберем урожай!

СВОЕВРЕМЕННО ВЫПОЛНИМ ОБЯЗАТЕЛЬСТВА ПЕРЕД ГОСУДАРСТВОМ ПО СДАЧЕ ХЛЕБА И ДРУГИХ СЕЛЬСКОХОЗЯЙСТВЕННЫХ ПРОДУКТОВ!

ОБРАЩЕНИЕ

колхозников и колхозниц ордена Ленина сельскохозяйственной артели имени Ильича, Добринского района, Воронежской области

Ко всем колхозникам и колхозницам Советского Союза

Дорогие товарищи!

Великая Отечественная война Советского Союза завершилась полным разгромом фашистской Германии и ее безоговорочной капитуляцией. Этой великой победой советский народ обязан нашей доблестной Красной Армии, мудрому вождю и полководцу Генералиссимусу Советского Союза Иосифу Виссарионовичу Сталину.

В суровые годы Великой Отечественной войны вместе со всем советским народом без устали трудились в тылу колхозники — мужчины и женщины, старики и подростки, бесперебойно снабжая Красную Армию и население страны продовольствием, а промышленность — сырьем. В жестоких испытаниях войны с особой полнотой проявились сила и жизненность колхозного строя. В памяти детей и внуков наших навсегда останется сталинская забота партии и правительства о колхозном строе и высокая оценка товарищем Сталиным самоотверженного труда и патриотизма советского крестьянства в годы Отечественной войны.

До войны мы коллективным трудом всесторонне развили свое общественное хозяйство, обеспечили культурную и зажиточную жизнь каждому колхознику. За свою работу наш колхоз награжден орденом Ленина. Три года подряд наша артель участвовала на Всесоюзной сельскохозяйственной выставке.

С высоким сознанием своего долга перед Родиной трудились в дни войны на помощь фронту колхозники нашей сельскохозяйственной артели. Несмотря на трудности военного времени, наш колхоз успешно развивал артельное хозяйство и с каждым годом поставлял все больше и больше хлеба и других сельскохозяйственных продуктов государству.

В прошлом году план государственных поставок мы выполнили досрочно, сполна оплатили натурой работы МТС и 250 центнеров зерна внесли авансом в счет работ нынешнего года. Нами перевыполнен план поставок государству мяса, молока, шерсти, яиц. В фонд Главного Командования Красной Армии нами сдано 454 центнера зерна. Колхоз получил за прошлый год 1.880 тысяч рублей дохода.

Теперь, когда советская страна вступила в период мирного развития, наша первая колхозная дума о том, чтобы быстрее залечить раны, нанесенные стране войной, еще выше поднять мощь нашей любимой Родины. Дать стране больше продовольствия, сырья и в первую очередь хлеба, для быстрейшего восстановления промышленности, транспорта, городов и сел, разрушенных немецкими захватчиками, для всемерного улучшения материального благосостояния народа—вот наш долг, наша обязанность.

В этом году мы перевыполнили план весеннего сева и вырастили богатый урожай. Наша задача —быстро и без потерь убрать его, своевременно выполнить обязательства по сдаче государству хлеба и других сельскохозяйственных продуктов.

Товарищи колхозники и колхозницы! Мы обращаемся к вам с призывом: организовать по примеру рабочих заводов и фабрик Всесоюзное социалистическое соревнование в честь Победы за успешное проведение уборки урожая и за своевременное выполнение обязательств перед государством по поставкам хлеба и других сельскохозяйственных продуктов.

В этом соревновании мы берем на себя следующие обязательства:

1. Провести косовицу колосовых культур на всей уборочной площади, которая в нашем колхозе составляет 786 гектаров, за 14 рабочих дней.

2. Не допустить потери зерна. Весь хлеб, скошенный конными машинами и вручную, сразу же связать в снопы, сложить в крестцы и копны. Хлеб, который не будет обмолочен в первые дни, —заскирдовать. Бережливо подобрать все оставшиеся на поле колосья.

3. Хорошо обслужить комбайн «Сталинец», выделенный нам Добринской МТС для уборки: своевременно отвести для комбайновой уборки участки и закрепить за комбайном опытных колхозников для разгрузки зерна на ходу, подвозки воды и горючего, для прокосов и обкосов углов. Сделать все, чтобы комбайн работал с полной нагрузкой без простоев. Быстро вслед за комбайном убрать с полей солому и полову.

4. Приступить к молотьбе на пятый день после начала косовицы и обмолотить весь хлеб за 25 рабочих дней. Для молотилки МК—1.100, закрепленной за нашим колхозом, выделить постоянную молотильную бригаду. Своевременно подготовить тока. Оборудовать крытый ток для работы в дождливую погоду. Выделить специальные звенья для работы по очистке и просушке зерна.

5. Убрать урожай с семенных участков в лучшие для каждой культуры сроки.

6. К 25 сентября полностью выполнить план хлебопоставок в количестве 2.650 центнеров и внести натуроплату за работу МТС в количестве 1.600 центнеров.

7. Дать больше сырья сахарным заводам. С площади в 30 гектаров собрать не менее 6 тысяч центнеров сахарной свеклы и полностью сдать ее государству.

8. Полностью обеспечить кормами колхозный скот. Заложить к зиме 400 тонн силоса. Образцово убрать 24 гектара семенников многолетних трав.

9. Своевременно посеять 348 гектаров озимых хлебов. Еще раз прокультивировать чистые пары, засеять их в лучшие сроки отборными сортовыми семенами.

10. К 1 октября с. г. поднять 600 гектаров зяби. Провести пожнивное лущение стерни на площади 200 гектаров на всех участках, выделенных по севообороту под подсолнечник, сахарную свеклу и картофель.

11. Строго соблюдать дисциплину труда. Всем трудоспособным колхозникам выйти на уборку и ежедневно работать от зари и до зари. Применить на всех работах индивидуальную и мелкогрупповую (звеньевую) сдельщину. Организовать детские ясли на 80 ребят; оборудовать полевые станы.

12. Организовать достойную встречу возвращающимся из Красной Армии нашим дорогим воинам-победителям, создать им надлежащие материально-бытовые условия.

Товарищи колхозники и колхозницы!

Дадим стране еще больше продовольствия, а промышленности—сырья. Внесем свой вклад в дело дальнейшего укрепления мощи нашей любимой Родины.

Закрепим великие победы Красной Армии новыми трудовыми успехами на фронте мирного социалистического строительства.

Да здравствует великая партия Ленина — Сталина — вдохновитель и организатор наших побед!

Да здравствует наша героическая Красная Армия!

Да здравствует великий любимый вождь народов, наш отец и друг Генералиссимус Советского Союза товарищ Сталин!

Обсуждено и принято на собрании колхозников сельхозартели имени Ильича.

По поручению общего собрания колхозников обращение подписали: председатель колхоза Ф. И. ДОРОФЕЕВ, секретарь партийной организации С. П. ЕВСТАФЬЕВ, секретарь комсомольской организации Н. Г. ШАЛЬНЕВА, бригадиры полеводческих бригад П. Н. КОВАЛЕНКО, И. И. ГАЛАКТИОНОВ, звеньевые: О. М. КРУТСКИХ, А. А. ДОРОФЕЕВА, колхозники: П. К. МАВЛИНА, В. Г. ЛОПАТИНА, конюхи: И. А. ВОРОБЬЕВ, М. Т. ТЕЛЕГИН.

НА КОЛХОЗНЫХ ПОЛЯХ

ПРОХОРОВКА, 28 июля. (По телефону). Уборку на выборочных участках ведут более трети колхозов района. Скошен, связан и скопнен хлеб на площади 145 га. Дружно начали уборку колхозы Карташевского сельсовета, где убраны первые 45 га. Можно наблюдать образцовый порядок на полях колхоза им. Сталина этого сельсовета. Звенья убирают свои участки. Косари, вязальщицы получили индивидуальные задания и с первого дня выполняют нормы выработки.

В уборку вступают новые колхозы, бригады и звенья.

* * *

ДЬЯКОНОВО, 28 июля. (По телефону). Начали косовицу колхозы «Победа», им. «Курской правды», «Новая жизнь» и еще 7 колхозов. Следует отметить, что район медленно включается в уборочные работы, хотя на песчаных почвах, изобилующих в районе, можно вести выборочную косовицу в подавляющем большинстве колхозов.

* * *

ЩИГРЫ, 28 июля. (По телефону). В колхозе «Суходол» в первый день уборки скошено 7,5 га ржи. Высокой производительности достигла колхозница-косарь Нина Кандаурова. Она скосила на выборочных участках за день 0,60 га. Начинают уборку другие колхозы.

* * *

ЛЬГОВ, 28 июля. (По телефону от нашего корр.). Ряд колхозов района приступил к уборке. Первыми косовицу ржи начали марицкие и иванчиковские колхозы. Особенно организованно начал хлебоуборку колхоз «Красная дубрава», которым руководит коммунистка т. Гузева. До начала уборки колхозники этой артели завершили все очередные работы: проверку свеклы, сеноуборку, вывозку сена государству, культивацию пара. В первый день на жнитву вышли 150 женщин с серпами. На участке своего звена каждая из них получила отдельный участок. За неполный день колхозницы сжали 34 га из 124 общей площади ржи.

Сегодня уборку начинают колхозы Кудинцевского, Б. Угонского, Ольшанского и других сельсоветов.

ПАРТИЙНАЯ ЖИЗНЬ

Правильно подбирать, хорошо учить и воспитывать кадры

Наша партия придает огромное значение работе с кадрами. От правильного подбора, расстановки и воспитания кадров зависит успех любого дела. На XVIII партийном с'езде товарищ Сталин дал программные указания о работе с кадрами. Товарищ Сталин учит нас:

«Правильно подбирать кадры это значит:

Во-первых, ценить кадры, как золотой фонд партии и государства, дорожить ими, иметь к ним уважение.

Во-вторых, знать кадры, тщательно изучать достоинства и недостатки каждого кадрового работника, знать на каком посту могут легче всего развернуться способности работника.

В-третьих, заботливо выращивать кадры, помогать каждому растущему работнику подняться вверх, не жалеть времени для того, чтобы терпеливо «повозиться» с такими работниками и ускорить их рост.

В-четвертых, во-время и смело выдвигать новые, молодые кадры, не давая им перестояться на старом месте, не давая им закиснуть.

В-пятых, расставить работников по постам таким образом, чтобы каждый работник чувствовал себя на месте, чтобы каждый работник мог дать нашему общему делу максимум того, что вообще способен он дать по своим личным качествам, чтобы общее направление работы по расстановке кадров вполне соответствовало требованиям той политической линии, во имя проведения которой производится эта расстановка».

Партийные организации нашей области, следуя указаниям товарища Сталина, за годы Великой Отечественной войны выдвинули к руководству таких людей, которые в сложных условиях военного времени успешно выполняли поставленные перед ними задачи. Только после освобождения нашей области партийными комитетами выдвинуто на руководящую работу до 6000 человек.

Но в работе отделов кадров обкома и райкомов партии было немало и ошибок. Мы не сосредоточили главного внимания на закреплении и воспитании кадров. Поэтому ЦК ВКП(б) в решении по отчету Курского обкома партии совершенно правильно указал, что обком не уделяет должного внимания работе с кадрами, слабо занимается воспитанием партийных, советских и хозяйственных руководителей в духе дисциплинированного отношения к решениям партии и правительства.

После решения ЦК ВКП(б) и XV пленума обкома партийные организации области стали более тщательно изучать кадры, серьезнее подходить к выдвижению на руководящую работу, учитывая деловые и политические качества работников. Подавляющее большинство выдвинутых товарищей успешно выполняет поставленные перед ними задачи.

Вот, например, в августе прошлого года секретарем Глушковского райкома ВКП(б) был выдвинут тов. Забродин. С помощью первого секретаря т. Даниленко и бюро райкома партии он хорошо организовал работу с кадрами. На всех решающих участках в районе у руководства стоят коммунисты. Они ведут политико-массовую работу с колхозниками и трактористами, воспитывают социалистическое отношение к труду, чувство долга перед Родиной. Тов. Забродин ежедневно следит за работой молодых выдвиженцев, во-время помогает им в работе.

Хорошо работает заведующий валуйским райземотделом т. Щербаков, выдвинутый на этот пост всего полгода назад. Тов. Щербаков развернул массовую подготовку колхозных кадров, улучшил организацию и учет труда колхозников и провел большую работу по внедрению севооборотов.

Для укрепления аппаратов земельных органов специалистами сельского хозяйства в 1945 году в районы послано 137 человек. Среди них — агрономы, зоотехники, ветврачи. Но несмотря на это в районах все еще нехватает специалистов сельского хозяйства. Большой недостаток ощущается и в промышленных кадрах. Это обязывает партийные организации еще упорнее заниматься изучением кадров и созданием резерва.

Руководить без резерва это значит — не иметь возможности без ущерба для дела во-время заменить слабого работника, это значит обрекать на провал отдельные участки работы. И все таки большинство отделов кадров райкомов партии и ведомственных организаций зачастую формально занимаются созданием резерва. В канцеляриях заранее составят списки, кого на какой работе можно использовать и тем ограничиваются, забывая что иметь резерв это значит хорошо знать работников, в процессе работы держать определенную группу товарищей в поле зрения, проверять их на более сложных поручениях, готовить их к более ответственной работе. При создании резерва особое внимание необходимо обратить на выдвижение женщин к руководящей работе, так как за последнее время женский актив к руководству выдвигался очень слабо.

После решения ЦК ВКП(б) отдел кадров обкома партии и райкомы допускали случаи, когда работника, провалившегося в одном месте, посылали на другую руководящую работу. Вот пример, в Фатежском райкоме секретарем по кадрам был т. Чавыкин. Он вел себя плохо в быту, пьянствовал. Работу провалил. Решением бюро обкома в августе 1943 года он был снят, но, поверив «искренним» признаниям т. Чавыкина, его вновь направили на руководящую работу, на этот раз директором совхоза. Через некоторое время Чавыкин провалился и здесь. Тогда его назначили заведующим борисовским райземотделом, спустя несколько месяцев снова пришлось отстранить его от работы. Еще раз послали этого коммуниста директором Старковской МТС и также сняли за полный развал дела. За 2 года Чавыкин был на четырех ответственных участках и нигде не справился.

Партийные органы, отделы кадров ведомственных организаций должны занять твердую линию в этом вопросе и повседневно проводить в жизнь указания ЦК ВКП(б) и XV пленума обкома партии.

Строже стали относиться в партийных организациях к нарушителям государственной и партийной дисциплины, людям, которые привыкли без конца обещать и в тоже время обманывать партийные организации, проваливать порученное им дело. За развал хозяйства в районе и недостойное поведение в быту был снят с работы, исключен из партии и отдан под суд Шлеев, работавший первым секретарем Солнцевского райкома партии. Ему неоднократно указывали на ошибки, предупреждали, но Шлеев из этого не сделал для себя выводов.

Отдельные руководящие работники снимались с постов за моральную нечистоплотность, распущенность в быту. Партийная организация дала им во всей полноте прочувствовать ошибки. И напомнила, что быть коммунистом это значит всего себя отдавать делу партии, делу народа. Подлинный большевик — цельная натура. У него нет разрыва между общественным и личным. Он большевик на работе, в бою, он большевик и в быту.

ЦК ВКП(б) и XV пленум обкома партии, учитывая, что организационно-хозяйственное укрепление колхозов зависит в первую очередь от руководства, обращали особое внимание партийных организаций на прекращение текучести среди низовых колхозных и сельскохозяйственных кадров, на выдвижение председателями колхозов честных, преданных партии, людей. Выполняя эти указания, райкомы ВКП(б) пересмотрели состав председателей колхозов и послали для укрепления организационно слабых артелей 459 активистов, 285 коммунистов направлено председателями колхозов, 178 чел. председателями сельсоветов и 140 заведующими избами-читальнями. Среди председателей колхозов сегодня около 2 тыс. инвалидов Отечественной войны, 46 партизан, более 800 членов и кандидатов партии, 242 чел. имеют правительственные награды.

Партийные организации Глушковского, Баброво - Дворского, Рыльского, Больше-Троицкого и других районов прекратили необоснованную сменяемость председателей колхозов. Колхозы этих районов в большинстве своем организационно окрепли.

Однако, в области до сих пор не изжита частая и необоснованная сменяемость председателей колхозов и сельсоветов. Особенно она распространена в таких районах, как Хомутовский, Ново-Оскольский, Льговский, Фатежский. В Ново-Оскольском районе, по сравнению с прошлым годом, она даже увеличилась.

Многие райкомы и райисполкомы продолжают легкомысленно относиться к подбору колхозных кадров, без учета их деловых и политических качеств. Вот что получается из такого «подбора». В артели имени Сталина, Конышевского района, за два года сменилось пять председателей. Трудно ждать в таких условиях организационно-хозяйственного укрепления этой артели. И действительно за 50 рабочих дней там посеяли только 204 гектара яровых из плана в 350 гектаров.

Центральный Комитет партии поставил перед партийными организациями области задачу — не только правильно подбирать, но и хорошо воспитывать и обучать кадры и, прежде всего, воспитывать их в духе дисциплинированного отношения к решениям партии и правительства.

После решения ЦК ВКП(б) обком партии провел шестидневные семинары заведующих отделами райкомов, семинар заведующих парткабинетами и 10-дневный семинар пропагандистов. Вместе с облзо проведены двухнедельные курсы директоров МТС, на которых обучалось 133 чел., 125 партийных и газетных работников готовятся сейчас в областной партийной школе.

Организована подготовка и переподготовка колхозных кадров. В 12 сельскохозяйственных школах области подготовлено более 1300 специалистов сельского хозяйства. Но, несмотря на острую нужду в специалистах МТС, отдельные секретари райкомов партии до настоящего времени проявляют недисциплинированность в выполнении решений обкома ВКП(б). Беленихинский райком, например, из 39 человек командировал на учебу в школу механизации только 29, Шебекинский — из 77 человек послал 25 и т. д. Облземотдел плохо руководит школами механизации сельского хозяйства.

Далеко не во всех районах проводятся семинары председателей колхозов и сельсоветов. Чаще всего они подменяются обычными «накачками» по проведению очередных хозяйственно - политических кампаний. Медвенский райком провел два таких совещания с председателями колхозов, на которых обсуждались вопросы: «О весеннем севе в колхозах», «О ходе размещения 4 государственного займа». Если добавить, что к этим совещаниям не готовились, то будет совершенно ясно, что никакой пользы они принести не могли.

Нам предстоит еще много работать, чтобы выполнить решение ЦК ВКП(б). Нужно, чтобы все руководители партийных и советских организаций поняли, что основой правильного воспитания партийного актива является высокая требовательность. Партийные организации должны требовать от всех работников, чтобы они были исполнительны, настойчиво учились, повышали бы свою общую и политическую грамотность, вырабатывали в себе качества большевистских руководителей.

М. ГАВРИЛОВ,
секретарь обкома ВКП(б) по кадрам.

Дзержинцы выполняют клятву товарищу Сталину

Для благоустройства Дзержинского района и ремонта жилых домов райсовет организовал более 370 добровольческо-строительных бригад, из них 300 в учреждениях и предприятиях. Остальные бригады состоят преимущественно из домохозяек. Последние наиболее активны: 72 бригады уличкомов на 1 июля отработали более 125 тыс. часов, бригады учреждений и предприятий—около 16 тыс. часов. В таких крупных областных организациях, как управление промкооперации, Уполнаркомзаг и другие, добровольческие бригады, что называется, совсем «сверзули» работу.

Последнее время добровольческие бригады заняты на окраске фасадов домов, на восстановлении и ремонте дорог, тротуаров, очистке дворов. Добровольцы восстанавливают ворота, заборы, ремонтируют жилища и т. д. Сейчас заканчивается ограждение железной решоткой Пролетарского сквера. Надо подчеркнуть, что вся эта работа сделана без бюджетных затрат, силами самих добровольцев, главным образом домохозяек.

Можно привести немало примеров хорошей работы женщин-домохозяек в восстановлении родного города. Бригада ул. 1-я Боровская (бригадир А. И. Локтионова) до 1 июля отработала более 8 тыс. человеко-часов, причем активные члены этой бригады Екатерина Черникова, Ольга Локтионова и другие уже отработали по 700 часов. Председатель уличкома Зинаида Григорьевна Гончарова и бригадир А. И. Локтионова сами во всем показывают личный пример.

Большим уважением пользуется, и не только на Буйволовской улице, председатель уличкома мать погибшего героя А. К. Погребная. Эта бригада, отличившаяся в прошлом году, и сейчас показывает пример образцового выполнения долга перед родным городом. Все члены бригады работают с большой старательностью.

Серьезную работу проводят многие управляющие домами. По домоуправлению № 76 (управдомами Е. Г. Найденова) силами добровольцев-строителей отремонтировано 13 квартир; по домоуправлению № 73 (М. В. Бо ева)—10, по управлению № 79 (А. Я. Жукова)—9 квартир и т. д.

Все уличкомы и бригады заключили между собой договора социалистического соревнования по благоустройству улиц и ремонту квартир. Район имеет договор с Кировским районом.

Опираясь на актив добровольцев, мы выполним свое обязательство, данное в клятве великому вождю о восстановлении нашего Курска.

С. МАСАЛОВ,
секретарь исполкома Дзержинского райсовета.

Раскопки в королевском замке Кенигсберга

В центре Кенигсберга возвышается королевский замок. Немцы, засевшие в этом гнезде пруссачества, особенно упорно сопротивлялись, но не могли устоять против натиска советских гвардейцев.

Сейчас в замке производятся раскопки. Рабсты ведутся под руководством советских ученых, прибывших туда, чтобы вернуть родине культурные и исторические ценности, вывезенные гитлеровцами из музеев и исторических заповедников нашей страны и спрятанные здесь.

В беседе с корреспондентом ТАСС доктор исторических наук А. Я. Брюсов заявил:

— Под метровым слоем щебня нам удалось найти инвентарную книгу записей «приемки янтаря из Царского села». Директор Кенигсбергского музея искусств куистсмайстер Альфред Роде сообщил, что янтарную комнату Екатерининского дворца в Детском селе разграбил генерал-фельдмаршал Кюхлер. Он же прислал в Кенигсберг золоченую мебель, украденную в Детском селе. Мебель найдена под развалинами замка. Отделка янтарной комнаты пока не разыскана.

Во время раскопок обнаружены музейные ценности, вывезенные немцами из Киева, Минска, Харькова, Днепропетровска, Ковеля, Пушкина. Найдено 35 золоченых рам, взятых оккупантами в Гатчине. В южном крыле замка обнаружены украденные в Харькове и Ковеле собрания старинной церковной живописи XV, XVI, XVII и XVIII в.в., оригинал картины «Сосновый бор» Шишкина, инкрустированный шкаф с бронзовым литьем, перламутровый орнамент из Гатчины и другие ценности, всего свыше 2 с половиной тысяч вещей.

Новый прием в художественные, музыкальные и театральные учебные заведения

На заседании Комитета по делам искусств при Совнаркоме СССР был заслушан доклад начальника Главного управления учебными заведениями тов. Николаева о подготовке к новому учебному году в музыкальных, театральных и художественных учебных заведениях.

В стране насчитывается 39 художественных, музыкальных и театральных вузов, 144 училища, преимущественно музыкальных, 18 школ-десятилеток и 328 начальных школ. В этом году предполагается принять в эти учебные заведения около 14 тыс. учащихся.

Приемные испытания в музыкальных учебных заведениях начнутся в первых числах сентября, занятия 17 сентября, в художественных учебных заведениях—1 октября. При зачислении преимуществом пользуются демобилизованные и инвалиды Отечественной войны.

НАМ ПИШУТ

Правление колхоза им. Карла Маркса, (Золотухинский район) выделило бригаду для постройки дома инвалиду Отечественной войны Егору Андреевичу Новикову. Руководит бригадой 60-летний Ф. И. Новиков. В ближайшее время дом будет готов.

ЕРАНИН.

* * *

На приобретение телки и постройку хаты Горшеченский райисполком выдал мне, инвалиду Отечественной войны, пособие—4 тыс. рублей. Колхоз помог хлебом. Райсобес оказал материальную помощь моей семье.

Благодарю партию и правительство за заботу.

А. П. ПОДКОПАЕВ.

Преподаватель областной профтехшколы тов. Ждановской проявил много заботы и энергии, чтобы мы, курсанты инвалиды Отечественной войны, овладели новыми для нас специальностями, 14 из нас сдали экзамены на отлично, 12—на хорошо. Будем работать бухгалтерами и счетоводами.

А. БЕРКОВ, Н. МЯСНЕНКИН, Н. ТОЛКУНОВ.

* * *

Руководители Поныровского района плохо заботятся о работниках районного центра. Хлеб мы получаем нерегулярно, только потому, что выпечка его не налажена. Столовая не работает.

ТИШИНА, ЧЕВЫЧЕЛОВА, БЕЛЫХ.

НА ТЕМЫ ДНЯ

Готовьтесь сеять!

Считанные дни остались до начала осеннего сева. 5 августа должны начать сев южные районы, а вслед за ними, дней через пять, северные.

В нынешнем году предстоит посеять озимых на 150 тысяч га больше против прошлого года. Серьезнейшая задача! Особенно увеличиваются посевные площади в таких районах, как Касторенский, Советский, Щигровский и другие, где значительная часть земель еще не освоена. Но подготовка к севу в этих и многих других районах вызывает серьезную тревогу. В области еще не поднято 25 проц. паровой площади, а с обработкой вспаханных площадей дело еще хуже. Отстают с пахотой и уходом за парами как раз те районы, которым придется сеять значительно больше других. В ряде районов до сих пор не приведены в порядок сеялки, что может привести к прошлогодним ошибкам, когда колхозы, имея сеялки, сеяли вручную. Вот, например, Ленинский район. У него 28 сеялок. Но, к сожалению, ни в исполкоме райсовета, ни в райзо не имеют представления, в каком состоянии они находятся. Фактически же ремонт их после весны не производился.

Озимый сев начнется в сложных условиях массовой уборки хлебов и ему должно быть уделено не меньшее значение.

Что надо делать?

Во-первых, быстрее закончить под'ем и обработку паров, проверить сеялки и другой инвентарь как в колхозах, так и в МТС.

Во-вторых, заранее подготовить необходимые для начала сева семена. Надо поэтому в первую очередь убирать семенные участки ржи и озимой пшеницы, не задерживать обмолот их.

В-третьих, предусмотреть в рабочих планах такую расстановку сил в колхозах и МТС, чтобы уборка строго сочеталась с севом, чтобы не была нарушена звеньевая организация труда. Там, где будут сеять тракторами, необходим контроль за севом звеньев, там, где сев будет производиться силами колхоза, звенья должны выделить на свои участки необходимое количество людей и тягла.

В этих условиях требуется глубокое, конкретное руководство колхозами со стороны райкомов, исполкомов, райземотделов, со стороны агрономов. Надо знать обстановку в каждой артели и во-время принимать меры к наиболее полному использованию сил, выделяемых на сев.



В ПОЛЕ, НА УБОРКУ — Фотоэтюд В. Строева

По примеру запорожских вязальщиц

МИКОЯНОВСКИЕ КОЛХОЗНИЦЫ ДОБИВАЮТСЯ ВЫСОКОЙ ВЫРАБОТКИ НА ВЯЗКЕ СНОПОВ

Три дня колхоз им. Коминтерна косит хлеб. В эти дни выпадали дожди, но все же скошена почти половина ржи—56 га из 130. Можно уже переходить на пшеницу, поспевает ячмень.

Косовица Виктора Данилова, председателя колхоза «Коминтерн», не очень беспокоит. Работают 4 исправных жатки-самосброски, по две на бригаду, хватает косарей и кос. Запланировано скосить весь хлеб, и озимые и яровые, за 12 дней. И колхоз сможет сделать это без особого напряжения. Острее стоит вопрос об уборке скошенного хлеба,—о вязке, скирдовании. Дело идет о защите хлеба от выпадающих то и дело дождей, об ускорении молотьбы и сдачи зерна государству. Пойдут полным ходом жатки, пообвыкнут косари—и вязальщицы начнут отставать, а это в неустойчивую погоду—большая опасность урожаю.

И вот, как нельзя во-время, в колхоз подоспела весть о рекорде запорожской вязальщицы Ульяны Сабокач. Как и всякое новшество, некоторые в колхозе встретили это дело с недоверием и даже недружелюбно. Но Виктор Данилов решил испытать новый способ сразу, не откладывая.

Был уже вечер, когда взялись вязать по-новому три колхозницы ефремовского звена Марии Нестеренко. Распределили труд: Вера Скакунова и Елизавета Селезнева сгребают сброшенные жаткой валки, крутят и кладут сверху перевясла, подгребают колосья, а Мария Гришина только вяжет на всем готовом.

Нельзя сказать, чтобы работа

От спец. корреспондента «Курской правды»

пошла сразу, как по-писаному. Во-первых, вязальщицы—все трое —отнеслись к новому методу с нескрываемым недоверием и взялись за дело без особого желания. Во-вторых, полностью нагруженной оказалась только вязальщица Гришина. Помощницы ее могли бы работать гораздо производительнее, но само дело их не подгоняло.

Была и такая трудность: хлеб высокий и густой, а жатчик еще сбрасывал его четвертым крылом жатки слишком солидными порциями, и снопы выходили слишком большими, а это уменьшало счет вязальщиц.

Был серьезный недочет. Вязальщица Крысина, набирая темпы, клала связанные снопы где придется, они быстро занимали всю площадь и помощницы не могли чисто подгрести оставшиеся колосья.

Все это быстро подметил хозяйский глаз звеньевой Марии Нестеренко. Она болеет, но услышав что в звене затевается что-то новое, не утерпела, пришла в поле.

Новый метод звеньевой вначале не понравился. Но, присмотревшись к работе, Нестеренко вскоре оценила преимущество вязки по-новому и быстро прикинула, как устранить недочеты. Жатчик должен сбрасывать хлеб с машины не четвертым, а третьим крылом. Вязальщица может складывать по 3 снопа вместе, один на один, и тогда колосья можно подгрести чисто. Это, кстати, будет и дополнительной нагрузкой помощницам вязальщицы. И вообще их рабочий день можно уплотнить. Сначала, быстро заготовив достаточный запас перевясел, они могут начинать носить и складывать снопы в копны. И это уже будет солидным выигрышем во времени.

Как бы там ни было, и звеньевой и председателю первые итоги понравились: за четверть рабочего дня три колхозницы связали 9 копен. Если работать даже так, как сейчас, то за полный день без особого напряжения можно втроем связать 36—40 копен. А средняя выработка даже в 12 копен на колхозницу—это уже в полтора раза больше обычной выработки колхозниц.

Но это—только начало. И звеньевая, и председатель, и сами вязальщицы видят, что новый способ организации труда на вязке хлеба сулит гораздо более высокую производительность, что в нем—прямое спасение хлеба от непогоды. И не только это: в помощь вязальщицам можно поставить даже ребят, и колхоз высвободит недостающую рабочую силу для молотьбы. В общем, с какой стороны не возьми,—прямая выгода.

Но надо еще раз хорошенько присмотреться, лучше приноровиться к работе по-новому, устранить недостатки, чтобы затем применить это дело во всем колхозе безошибочно. Поэтому решили, что те же вязальщицы завтра будут так работать весь день. А звеньевая и учетчик труда будут в этот день особенно строгими контролерами.

Ф. ИВИН.

Микояновка

СВОДКА

о вспашке паров, прополке сахарной свеклы, сеноуборке и силосовании на 25 июля

(в процентах к плану)

	Поднято паров	Прополено сахарной свеклы	Скошено трав	Заложено силоса
Хомутовский	102	—	66	4
Крупецкой	101	42	51	22
Рыльский	101	100	54	57
Дмитриевский	97	0	82	11
Льговский	94	31	86	13
Иванинский	93	42	104	31
Волоконовский	91	30	74	25
Конышевский	91	61	94	2
Глушковский	89	78	73	2
Б.-Дворский	88	—	200	100
Ясеновский	88	—	103	62
Ивнянский	87	71	122	10
Стрелецкий	86	—	103	51
Ракитянский	85	56	79	6
Чернянский	84	39	112	35
Михайловский	83	—	66	0
Прохоровский	82	83	121	25
Суджанский	81	60	69	1
Пены ровский	81	—	62	18
Ст.-Оскольский	81	99	98	40
Ленинский	81	56	93	52
Валуйский	81	47	77	48
Уразовский	81	31	86	21
Кореневский	80	85	63	12
Скороднянский	80	—	108	60
Золотухинский	78	—	191	84
В.-Любажский	78	—	76	51
Горшеченский	78	82	174	45
Беловский	77	78	76	33
Микояновский	76	68	74	16
Кр.-Яружский	75	37	67	7
Б.-Троицкий	74	56	108	22
Кривцовский	73	53	90	27
Обоянский	73	39	116	13
Тербунский	73	—	192	30
Фатежский	73	—	91	29
Бесединский	71	92	125	30
Белгородский	71	82	53	50
Б.-Солдатский	71	30	88	56
Черемисиновский	70	77	116	42
Томаровский	69	43	66	4
Б.-Полянский	67	—	135	60
Корочанский	65	—	113	50
Н.-Оскольский	65	31	45	16
Медвенский	64	60	91	19
В.-Михайловский	63	—	99	80
Ястребовский	62	—	109	84
Волобский	60	—	186	54
Беленихинский	60	46	79	11
Касторенский	60	66	173	20
Мантуровский	57	—	218	56
Борисовский	56	34	88	16
Шебекинский	56	57	37	29
Сажновский	56	68	68	25
Октябрьский	56	84	313	115
Солнцевский	55	37	81	43
Грайворонский	53	18	54	20
Щигровский	53	45	122	30
Тимской	52	—	105	80
Свободинский	52	—	97	18
Пристенский	49	38	88	48
Советский	42	80	241	75
По области:	74	51	93	33

Бойцы вспоминают минувшие дни...

Обзор красноармейских писем, поступивших в редакцию.

Много ярких книг будет написано, много песен сложит наш народ о пройденных с честью годах военных испытаний, о великих днях битв и побед, о крепком, как сталь, кровью скрепленном непобедимом братстве сынов и дочерей советской земли.

О боях не забудешь. Кончилась война, а все идут и идут письма от бойцов и командиров с рассказами о боевой доблести, о различных эпизодах великих сражений.

Об одной из последних битв войны пишет нам воин-курянин Иван Федорович Штань (полевая почта 16158-Р):

«Враг укрепился на косе Пиллау. Его нужно было бить с моря и тыла. Мы под'ехали на катерах к косе. Немцы открыли ураганный огонь. Командир нам скомандовал: «В воду!». Глубина—в рост человека. Мы, как один, спрыгнули и по воде пошли в атаку на врага, на берег—и дошли, и разгромили врага. Я в этом бою застал врасплох в траншее 8 немцев и взял их в плен».

Их много боев и дней славы, которые описаны в письмах воинов-курян.

Федор Харитонович Ермолов, описывая бои за Берлин, приводит такой эпизод:

«Мы находились на восточной окраине канала, противник на западной. Перед нами каменная стена, за стеной—искусственные скалы с дотами и дзотами. Метров за 300 от берега канала 2 железобетонных дома с артиллерией и пулеметами. Перед нами стояла задача овладеть этим укрепленным пунктом. Наша тяжелая артиллерия прямой наводкой била по укреплениям, разрушая их, но немцы заползали в подвалы и огрызались. Тогда мы пошли в обход этих двух домов и только тогда заставили сдаться врага».

О славных боевых подвигах курян рассказывают товарищи Новицкий, Тарасов, Дмитриев, Прокофьев и много, много других земляков, писавших и продолжающих писать письма в редакцию.

Александр Михайлович Воронов рассказывает о своем друге Герое Советского Союза сержанте Григории Емельяновиче Резапкине:

«Он один целые сутки стоял у пушки и отбивал вражеские контратаки. Резапкин был ранен, но бил врага с прежней силой. А когда подошла помощь, кинулся вместе со стрелками вперед, на немцев. Вместе с ним мне пришлось лежать в госпитале, и я слышал, как он говорил: «Когда стоял я один против своры немцев, я думал о Сталине, и мне было не страшно».

«Имя Сталина воодушевляло нас, вселяло веру в победу»,—пишет с полевой почты 61897-С тов. Крылов, отмеченный четырьмя наградами за стойкость, отвагу и мужество.

Так воевали куряне — русские люди. И когда в газетах мы читали выступление товарища Сталина на приеме в Кремле в честь командующих войсками Красной Армии, каждый знал, что высокая оценка вождя, данная русскому народу заслужена стойкостью, отвагой и наших славных земляков.

В своих письмах земляки-воины отдают должное, шлют фронтовое спасибо за поддержку трудящимся тыла—трудящимся нашей области.

«Вы жили одной мыслью,—обращаются в письме к землякам-курянам майор Акимов, майор Чигарев, мл. лейтенант Гасанов, бойцы Кравченко, Рясненко, Голуб (полевая почта 47756),—стремились во всех своих делах к одной цели—помочь Красной Армии быстрее разгромить ненавистного врага».

Герои-земляки заканчивают свое письмо так: «Мы надеемся, что и любые трудности теперь, в мирное время, вы преодолеете с той же настойчивостью, как преодолевали их в дни войны».

Это—призыв. Он, горячий, патриотический призыв, содержится в письмах многих бойцов-курян к своим землякам. Отгремел гром войны. Родина залечивает раны. Быстрей восстанавливать и строить—зовут бойцы. И не для похвальбы напоминают они нам о суровых днях войны, о своих боевых подвигах теперь, в мирное время, а для того, чтобы призвать к самоотверженному, мирному созидательному труду, чтобы в труде мы были достойны героев-воинов, чтобы примером в труде нам была их воинская доблесть.

«Вечно живы будут в нашей памяти имена товарищей, павших в боях за родину, — пишет из Берлина земляк-боец Николай Степанович Лобачев.—Мы отомстили за них врагу втройне. Во имя их мы призываем вас, дорогие земляки, еще больше трудиться, быстрее восстанавливать хозяйство области, наш родной Курск».

С таким же горячим призывом к курянам обращаются воины-земляки гвардии красноармеец Владимир Звонарев, А. Соколов (полевая почта 21424-М), К. Рябцев (полевая почта 06765-А), Павел Чесак (полевая почта 2146-К), П. Чаплыгин, В. Долгих, Н. Никулин, Н. Талащенко, П. Окороков (полевая почта 51998-Д), Н. Казаков (полевая почта 44814-В), Алексей Алтунин (полевая почта 51913-А), красноармейцы М. Воловиков, В. Мочалин, И. Молот (полевая почта 74120-Х) и многие другие. Они напоминают нам о нашей первоочередной задаче.

«Без потерь уберите урожай и полностью выполните долг перед родиной по сдаче хлеба»,—пишет землякам - колхозникам Иванинского района И. Ф. Штань.

Новые, мирные задачи встали перед трудящимися нашей области. И земляки зовут нас к соревнованию за успешное решение этих задач.

«Не покладая рук залечивайте раны, нанесенные войной»,—пишут гвардейцы-земляки младший лейтенант Шеховцов, сержант Девкин, младший сержант Сергеев и рядовой Фатеев (полевая почта 68506-Ж).

Комсомольцы-гвардейцы взвода бронебойщиков комсорг батальона старший лейтенант М. Третьяков, сержанты И. Новолов, М. Казаков, Е. Поздняков, рядовой Сучук (полевая почта 06632-Ц) призывают комсомольцев, комсомолок и всю молодежь Курской области неустанно трудиться.

«Когда мы проезжали Чехословакию, нас всюду на станциях встречало множество народа,—будь то днем или ночью, даже ребятишки, сидя у матерей на руках, радостно машут нам ручонками. Нас засыпают цветами»,—пишет старший разведчик кавалерийского краснознаменного ордена Суворова полка—орденоносец Федор Васильевич Сучков.

Это с дороги пишет земляк, возвращающийся домой.

Приезжайте, родные! Родина вам готовит достойную встречу!

Международный обзор

Берлинская конференция продолжает оставаться в центре внимания мировой печати. Несмотря на недовольство некоторой части иностранной прессы, в связи с тем, что работа конференции не освещается в печати, все понимают, что руководители трех великих держав и их коллеги обсуждают вопросы, имеющие первостепенное значение для судеб всех народов мира. Об'ективные обозреватели справедливо указывают, что при обсуждении сложных международных проблем нельзя давать пищу лицам, желающим разжечь разногласия между великими союзниками. Придет время и народы по заслугам оценят труд участников берлинской конференции при решении ими больших и сложных проблем мировой политики.

Однако, уже сейчас представляется очевидным, что в ряду других, германская проблема занимает на конференции особое место. Нельзя забыть, что на протяжении короткого времени германский империализм дважды ввергал человечество в кровавую бойню. К тому же даже и теперь находятся люди, мечтающие сохранить Германию, как господствующую силу в центральной Европе, как силу, противостоящую Советскому Союзу.

Сейчас уже известно, каково состояние германской промышленности и ее производственной мощи. Американский деятель Кроули, глава управления по руководству экономической деятельностью в иностранных государствах, заявил, что если Германии предоставить возможность, то она за пять лет будет в состоянии подготовиться к новой войне лучше, чем в 1939 году. Крупная промышленность Германии, несмотря на усиленные бомбардировки союзной авиации, пострадала сравнительно мало. Кроули считает, например, что заводы Круппа могут очень быстро возобновить выпуск стали в таких размерах, которые составят не менее 60 процентов нормальной программы этих заводов. Все германские домны после незначительного ремонта также могут приступить к работе. Германия в состоянии производить ежегодно сто тысяч тонн синтетического каучука, 5,5 млн. тонн синтетической нефти, 250 тыс. тонн алюминия и многое другое. Английская печать сообщает, что в зоне британской оккупации из каждых 100 заводов только 10—15 полностью выведены из строя.

Таким образом, при соответствующих условиях, германская промышленность может быть восстановлена в самый короткий срок.

Вот почему появление уже известного советской общественности «плана Гугенберга» об экономическом переустройстве Германии вызвало пристальное внимание всех миролюбивых народов. Это и понятно, ибо сохранение промышленных предприятий в руках германских дельцов означало бы реальную угрозу делу мира, дало бы возможность Германии снова ковать орудие для новой войны. Задача поэтому заключается не только в том, чтобы обуздать хищный германский империализм, но и полностью разгромить фашизм и тем самым навсегда устранить угрозу миру со стороны Германии.

* * *

Опубликованные в печати и переданные по радио итоги выборов в английский парламент свидетельствуют о крупной победе, одержанной лейбористской партией, о серьезных изменениях, происшедших во взглядах народных масс Англии за последние годы. Достаточно указать на то, что по 627 избирательным округам (из 640) лейбористская партия получила сейчас 390 мест — в два с половиной раза больше того, что она имела на прошлых выборах в 1935 году. В то же время консервативная партия, находившаяся у власти, обеспечила в парламенте всего лишь 195 мест вместо 387, которыми она до сих пор располагала. Эти цифры говорят сами за себя.

Сейчас после того, как правительство Черчилля ушло в отставку, новый кабинет сформировал лидер лейбористской партии, 62-летний Клемент Эттли, занимавший в коалиционном правительстве Черчилля пост заместителя премьер-министра.

Комментируя результаты всеобщих выборов, обозреватель агентства Рейтер Ион Кимхе пишет, что состав фракции лейбористов в новом парламенте будет резко отличаться от прежнего. Значительное число молодых лейбористов — военнослужащих и журналистов — внесут, повидимому, новую струю в палату общин.

В истории Англии лейбористы впервые одержали такую крупную победу и не только в промышленных, но и в сельских районах. Лондон, Бирмингам, Манчестер, Бристоль и др. крупные города голосовали преимущественно за лейбористских кандидатов. В Лондоне, например, из 62 избирательных округов лейбористы завоевали победу в 44-х.

Результаты выборов несомненно окажут свое влияние на политическую жизнь Англии. Чтобы судить об их последствиях, необходимо вспомнить, что предвыборная борьба велась, главным образом, по вопросам внутренней политики. И исход выборов важен, в первую очередь, именно с этой точки зрения. «Внутренняя политика Англии изменится, — заявляет лондонский обозреватель Аллан Буллок. — Национализация, государственный контроль изменят ход экономической жизни Англии. Будет ускорено разрешение жилищной проблемы».

Лейбористская партия, как известно, предлагала национализировать две основные отрасли промышленности—угольную и сталелитейную, а также транспорт и систему кредита. Она считала необходимым учредить государственный контроль над промышленностью и над распределением рабочей силы и сырья. Лейбористы высказывались за то, чтобы государство контролировало цены.

Исход выборов, повидимому, не затронет внешней политики Англии. Обозреватели подчеркивают, что отношение английского народа к войне против Японии и к решениям конференции в Сан-Франциско не изменится, как не изменятся и взгляды на союз с Россией и США. Лейбористы заявляют, что они будут продолжать свою международную политику в согласии с Советским Союзом и США. Они особо подчеркивают, что приход их партии к власти ни на иоту не уменьшит усилий Англии в войне против Японии.

* * *

Положение Японии с каждым днем становится все более и более неблагоприятным. Это вынуждены признавать и сами японцы. Так, обозреватель Ниита Иосио в одном из своих выступлений по радио заявил, что «положение противника после окончания войны в Европе значительно улучшилось, а положение Японии в значительной степени осложнилось».

Союзные войска, как известно, освободили Филиппины и Бирму. Они овладели островами Иводзима и Окинава, приблизив, таким образом, свои базы к территории собственно Японии. Американская истребительная авиация получила возможность сопровождать тяжелые и сверхтяжелые бомбардировщики во время их налетов на основные японские острова. Союзники могут теперь развертывать операции военно-морских сил непосредственно у берегов Японии. Не случайно японский радиообозреватель Иширо, оценивая утрату Окинава, заявил 21 июля, что «над Японией нависла серьезная угроза», а газета «Майнити Симбунг» в передовой статье за тот же день писала, что теперь «противник обязательно высадится на территории собственно Японии и это уже не так далеко».

Налеты союзной авиации на административные и военно-промышленные центры Японии приобретают сейчас все более интенсивный характер. Еще в начале июня японский обозреватель Оя Кусуо признавал, что большая часть Токио в результате этих налетов уже сожжена. Такая же участь постигла Осака, Нагоя, Кобэ и др. города. «Мы не можем отрицать,—говорил тогда Кусуо,—что противнику удалось достигнуть одной из своих целей, заключающихся в сожжении крупных центров Японии». Теперь интенсивным налетам подвергаются уже и северные районы Японии, которые считались безопасной зоной.

Союзная авиация 17-го июля нанесла серьезный удар по Шанхаю. По неофициальным данным в результате этого налета погибло несколько тысяч человек, так как убежищ в городе нет. Еще более крупный налет на Шанхай был совершен 22-го июля. В то же время американские военные корабли обстреливали побережье острова Хонсю. Обстрелу подвергся и порт Каманси, расположенный в 475 км. к северу от Токио.

По сообщению из Лондона, 24 июля над островом Хонсю действовало две тысячи самолетов, в том числе свыше 600 «Летающих крепостей». По американским сведениям на район Осака—Нагоя в этот день было сброшено около 4 тыс. тонн бомб. Английское министерство информации передает, что флот союзников готов к действиям, к новым ударам с моря и с воздуха. Он расположился на линии, протяжением в 2300 миль полукругом, охватывающим пространство от восточного побережья Китая до Курильских островов, простирающихся на Север.

Таким образом, война подошла непосредственно к японским берегам.

И. ГЛОТОВ.

К репатриации советских граждан из Норвегии

ОСЛО, 25 июля. (ТАСС). В связи с подведением предварительных итогов репатриации советских граждан из Норвегии руководитель комиссии по репатриации генерал-майор Ратов, который находится в настоящее время в Осло, сообщил корреспонденту ТАСС следующее:

«На 25 июля из Норвегии на Родину было вывезено 82.912 советских гражданина. Осталось —1.097 больных, доведенных немцами голодом и избиениями до полусмерти. В Норвегии имеется еще более 5.000 советских граждан, происходящих из Западной Украины, Западной Белоруссии и Прибалтийских советских республик. Но гражданство этих людей союзное командование в Норвегии почему то считает «спорным» и медлит с отправкой их в СССР. До сих пор советская комиссия по репатриации не может получить необходимые сведения об этой части советских граждан. Несмотря на желание поехать на Родину, эти люди вынуждены жить в особых лагерях, куда доступ советским представителям не разрешен. Одновременно другие лица, например, «представители» лондонских поляков, имеют свободный доступ в эти лагери. Характерно, что многие из этой категории «спорных» граждан находятся в лагерях, в которых живут немцы. Среди этих советских граждан ведется агитация с целью побудить их поехать в Латинскую Америку или в Англию.

Таким образом, в Норвегии вместе с больными имеется еще более 6 тысяч советских граждан. Все репатрируемые благодарят советское правительство и лично товарища Сталина за теплую заботу. Они с большой благодарностью отзываются также о норвежцах, которые во время немецкого террора в Норвегии, часто рискуя своей жизнью, оказывали им всяческую помощь. Я имею десятки коллективных писем от уехавших на Родину советских граждан, в которых они просят меня передать норвежскому народу русское спасибо за заботу и помощь советским гражданам, находившимся в тяжелой немецкой неволе».

Французские газеты о проблеме единства социалистической и коммунистической партий

ПАРИЖ, 25 июля. (ТАСС). Судя по сообщениям печати, противники установления контроля выборных органов над правительством пытаются разбить нарастающее единство сторонников созыва единого суверенного учредительного собрания. Об этом свидетельствуют распространявшиеся в последние дни в политических кругах слухи о возможности реорганизации правительства путем удаления из его состава коммунистов и создания правящей верхушки в виде однородной «центристской» группы.

Комментируя эти слухи, газета «Вуа де Пари» приходит к выводу, что подобная политическая комбинация в настоящих условиях неосуществима по двум причинам: во-первых, нельзя сбросить со счетов самую сильную политическую партию Франции—компартию, во-вторых, основой центристского блока могла бы быть только социалистическая партия (остальные партии слишком слабы), но не известно, пойдут ли на это социалисты. Как сообщает «Вуа де Пари», в кулуарах Консультативной Ассамблеи циркулируют слухи о том, что «умеренные» социалисты Андрэ Филипп и Венсан Ориаль не отказались бы в случае удаления коммунистов из состава правительства занять их места. Однако газета считает, что подобный шаг поставил бы руководство социалистической партии в исключительно тяжелое положение: блок социалистических руководителей с крайне правыми группами не был бы поддержан низовыми организациями социалистической партии, не только не желающими разрыва с компартией, но даже стремящимися к слиянию с ней. Газета, в частности, ссылается на пример социалистической организации департамента Сены, которая на только что закончившейся конференции высказалась за желательность слияния двух партий.

Марсель Кашен отмечает на страницах «Юманите», что многие низовые организации социалистической партии и компартии департаментов Сены, Соммы, Арьеж, Кот-дю-Нор уже об'единили, согласно предложению 10 с'езда французской компартии, свою публичную пропаганду и устраивают регулярно совместные собрания для обсуждения общей линии поведения.

Отв. редактор М. ПАВЛОВ.

Сенат США ратифицировал Устав Об'единенных Наций

НЬЮ-ЙОРК, 28 июля. (ТАСС). Нью-Йоркское радио сообщает, что сенат США ратифицировал сегодня Устав Об'единенных Наций. За ратификацию голосовали 89 сенаторов, против—2.

Курская государственная филармония.
В помещении областного драмтеатра им. А. С. Пушкина
ГАСТРОЛИ
воронежского театра музыкальной комедии
МАРИЦА

Кинотеатр им. Щепкина
Очарован тобой

Кинотеатр „Смена"
СЕРЕНАДА СОЛНЕЧНОЙ ДОЛИНЫ

Народный суд Бесединского района возбуждает судебное производство по заявлению гр. Давыдовой А. П., проживающей в д. Долгое, Бесединского района, о расторжении брака с ее мужем Давыдовым Г. П., проживающим в гор. Курске, по ул. Добролюбова, 20. 160

Народный суд Ленинского района возбуждает судебное производство по заявлению гр. Бесходарного В. П., проживающего в г. Курске, по ул. Перекальского, 16 о расторжении брака с его женой Бесходарной Е. Т., проживающей в г. Курске, по ул. Перекальского, 18. 182

Московский статистический институт ЦСУ Госплана СССР
ОБ'ЯВЛЯЕТ ПРИЕМ СТУДЕНТОВ
на 1945—1946 учебный год
на 1 и старшие курсы всех факультетов на дневное, вечернее и заочное отделения.

Институт готовит экономистов высшей квалификации по специальностям:
промышленная статистика, сельскохозяйственная статистика, торговая статистика, транспортная статистика, демография (статистика населения), бухгалтерского учета.

Срок обучения в дневном институте 4 года. Все студенты обеспечиваются общежитием. При институте имеется столовая закрытого типа и подсобные хозяйства.

Все успевающие студенты обеспечиваются стипендией. Окончившие среднюю школу с золотыми и серебряными медалями, окончившие техникумы с отличными отметками в 1945 г., а также лица, окончившие средние школы в 1944 г. с отличными аттестатами принимаются без приемных испытаний, остальные принимаются после сдачи приемных экзаменов по математике, русскому яз., истории народов СССР и географии.

Заявления подавать на имя директора института с приложением: автобиографии, аттестата об окончании среднего учебного заведения (в подлиннике), 3 фотокарточек, справки об отношении к воинской обязанности (для военнообязанных).

Прием заявлений до 31 августа. Приемные испытания с 1 по 20 сентября.
Адрес: Москва, 54, Б.-Строченовский пер., 18, трамваи: Б—38, 10, 11, 26, 3, 33, А—Метро — Павелецкая.
238

ТРЕБУЮТСЯ:

◆ Белгородскому мелоизвестковому комбинату „Ровяжтрест" — на постоянную работу: глав. бухгалтер, зам. глав. бухгалтера, нач. ОРС'а, начальник планово-экономического отдела, шофер на грузовую автомашину, строительные рабочие. При заводе имеется общежитие.
Глав. бухгалтеру и нач. ОРС'а предоставляются квартиры. 149

◆ Курской сблконторе „Заготживсырье" — зам. гл. бухгалтера, ст. бухгалтер, бухгалтеры - ревизоры, товароведы, инспекторы заготовок и работники по снабжению и сбыту, нач. общего отдела. Обращаться в отдел кадров по адресу: гор Курск, ул. Пионеров, 28-а. 159

◆ Курскому спецторгу на постоянную работу—агроном на подсобное хозяйство со средним или высшим агрономическим образованием, техник - строитель, шоферы.
С предложением обращаться: гор. Курск, ул. Добролюбова, 9, отдел кадров.
155

ИЕ—74008. Типография газ. «Курская правда». Тир. 50.100. Зак. 3233.

Пролетарии всех стран, соединяйтесь!

КУРСКАЯ ПРАВДА

ОРГАН КУРСКОГО ОБКОМА ВКП(б), ГОРКОМА ВКП(б) И ОБЛАСТНОГО СОВЕТА ДЕПУТАТОВ ТРУДЯЩИХСЯ

ВТОРНИК
31
ИЮЛЯ
1945 г.

№ 151 (7050)

Моральный облик советского человека

ПЕРЕДОВАЯ «ПРАВДЫ» ЗА 30 ИЮЛЯ

Все для родного народа, все для Отчизны—стало заповедью советского человека. Нет для нас ничего выше интересов Родины. Личное подчинено общественному, и только в этом залог наибольшего расцвета личности, творческой индивидуальности в социалистическом обществе.

Величаво раскрылись и засверкали благородные качества советского патриота в дни Отечественной войны. Моральное превосходство советских людей сыграло решающую роль в победоносном для нас исходе борьбы против немецких захватчиков. Чудесными и необычайными кажутся людям зарубежного мира стойкость и героизм нашего народа, его самоотверженность и готовность к самопожертвованию. Высота морального духа богатырей Великой Отечественной войны всегда будет вдохновляющим примером для передового человечества.

Товарищ Сталин отметил, что чудеса героизма—в самой природе людей социалистического общества. «Отечественная война показала,—говорил он, — что советский народ способен творить чудеса и выходить победителем из самых тяжелых испытаний».

Мы победили потому, что миллионы патриотов—мужчин, женщин, подростков — в дни великой борьбы за честь и свободу Отчизны жертвовали решительно всем в интересах победы. К победе родной страны пламенно, деятельно стремился каждый советский человек, зная, что без нее нет личного, своего счастья.

Без победы ни жизни, ни радости нет, ни свободы, ни крова родного.

Так думали все советские люди. Их поступками руководили прекрасные, благородные идеи, ставшие знаменем нашего народа. Это идеи большевистской партии, идеи Ленина — Сталина. Партия большевиков воспитала поколения, выросшие за годы советской власти в духе новой морали, не похожей на мораль эксплоататорского общества. Руководимый партией большевиков, вдохновленный ее великой патриотической программой гигантского преобразования страны, советский народ глубоко впитал в себя новые принципы социалистической нравственности.

Высшим принципом нашей морали является борьба за укрепление советского строя. Это значит, что самым важным, самым святым для советского человека является служение родному народу. Но вместе с тем строительство социализма—это служение всему человечеству, интересам прогресса, культуры. Говоря о морали и нравственности советского человека, Ленин указывал в знаменитой своей речи на III с'езде комсомола: «Нравственность служит для того, чтобы человеческому обществу подняться выше...»

Силы советских людей удесятерились благодаря этой человеческой морали. Засверкали новыми красками замечательные природные качества русского народа. Ясный ум русского человека, направленный ныне к раскрытию и освоению естественных богатств нашей необ'ятной страны, обеспечил создание всех современных предприятий, электростанций, лабораторий, помогших нам разбить врага, помогающих ныне сделать нашу жизнь еще богаче, счастливее. Трудолюбие русского народа и всех народов Советского Союза, направленное к общему благу, в короткие исторические сроки позволило создать несокрушимую экономическую и военную мощь социалистического государства.

Мораль советского человека подсказывает ему дружеское отношение к человеку другой национальности. Братские отношения между народами СССР стали источником непобедимости советской страны. Полное и действительное равенство наций золотыми буквами закреплено на скрижалях Сталинской Конституции СССР — страны самой передовой и последовательной демократии.

Отдавая лучшие свои силы и помыслы служению Родине, ставя интересы общественные выше личных интересов, советские люди тем самым проявляют величайшую заботу о каждом отдельном человеке. Патриотический поступок колхозника Ферапонта Головатого, отдавшего в тяжелые для Родины дни свои личные сбережения на строительство вооруженных сил, такие же поступки других передовых людей нашей страны помогли Красной Армии изгнать с нашей земли фашистских захватчиков, спасли миллионы колхозных хозяйств от разрушения и уничтожения немцами.

В условиях мирного строительства правильное понимание трудящимися интересов своего народа диктует благородные поступки, имеющие своей целью дальнейшее укрепление могущества советского государства и улучшение жизни советских людей. Высокая мораль, социалистическая сознательность советских людей нашли свое выражение в недавно опубликованных обращениях металлургов Магнитки и Кузбасса, московских автомобилестроителей, работников авиационной и танковой, пищевой, станкостроительной и других отраслей промышленности. «Упорным трудом добьемся нового расцвета счастливой и зажиточной жизни народов СССР»,—писали в своем обращении ко всем машиностроителям работники автозавода им. Сталина. Те же мысли вдохновляют колхозников и колхозниц сельхозартели имени Ильича, Добринского района, Воронежской области, — инициаторов Всесоюзного социалистического соревнования на селе.

Как глубоко внедрилось в сознание советского человека это понимание неразрывности общественного и личного, интересов государственных и интересов всех трудящихся! Советские люди, видят, что под'ем нашего народного хозяйства, успехи социалистического строительства неизбежно влекут за собой улучшение материально - культурного благосостояния трудящихся. Вся деятельность партии, направленная к гигантскому развитию производительных сил страны, имеет в своей основе заботу о благе народа, о зажиточной, культурной, счастливой жизни советского человека.

Клеветой на социализм является всякое противопоставление общественных и личных интересов, утверждение о том, что они противоречивы. Грубейшим нарушением советской законности, советской морали выглядит поведение отдельных работников, считающих возможным не считаться с правами и нуждами трудящихся под предлогом того, что они, эти работники, заняты, дескать, решением крупных государственных задач. Забота о человеке, чуткость и внимание к запросам рабочих, колхозников, интеллигенции, стремление как можно лучше обеспечить им нормальные условия труда и быта,—святой долг каждого советского работника.

Партия большевиков, лично товарищ Сталин проявляют повседневную заботу о каждом трудящемся. О советском простом человеке говорил товарищ Сталин на приеме в Кремле в честь участников Парада Победы. Товарищ Сталин учит советских людей высокому чувству ответственности за честь нашей великой державы, учит бойцов Красной Армии с достоинством и присущим советскому воину благородством вести себя по отношению к соседним народам. В своем первомайском приказе 1945 года товарищ Сталин призывал:

«Находясь за рубежом родной земли, будьте особенно бдительны. Попрежнему высоко держите честь и достоинство советского воина!».

Честь советского человека требует от него непрестанного совершенствования, стремления к познанию, к постоянному движению вперед. Миллионы тружеников стремятся следовать во всей своей жизни великому примеру гениев народа—Ленина и Сталина. Жизнь и деятельность Ленина, жизнь и деятельность товарища Сталина—что может быть выше и прекраснее этих примеров для каждого из советских людей, мечтающих о том, чтобы быть полезными родному народу, отдать ему все свои силы!

Русский революционный размах и большевистская деловитость при выполнении любой задачи; труд, как дело чести, доблести, как святой долг каждого человека перед народом; моральная чистота в быту, в личной жизни; мужество и стойкость в борьбе с врагами—таковы черты советского человека. Всей своей воспитательной деятельностью, всемерным поощрением мужественных, скромных людей труда развивает эти черты большевистская партия. И всей силой своего авторитета осуждает она неподвижность и лень, бюрократическую пошлость, невежество.

Велика честь быть гражданином советской державы. Во всем мире, у всех народов облик советского человека окружен ореолом большой моральной чистоты, гуманности, благородства. Этот авторитет завоеван в боях, завоеван исторической ролью советского народа, ставшего под водительством своих гениальных вождей —Ленина и Сталина самым передовым народом мира, авангардом всего прогрессивного человечества.

Своей работой в мирных условиях, своими новыми достижениями в области хозяйства и культуры наш народ поднимет страну социализма на новую, еще большую высоту. Нет сомнения, что высокий моральный уровень советского человека найдет свое новое выражение в дни, когда мы залечиваем раны, нанесенные войной, когда самоотверженным трудом обеспечиваем дальнейший расцвет нашей промышленности, наших колхозов, нашей великой многонациональной социалистической культуры. Советские учреждения и люди, в них работающие, покажут образцы беззаветного служения интересам народа, заботы о героях войны, об инвалидах и их семьях, о детях и матерях, о нашей цветущей молодежи, о каждом трудящемся!

(Принята по радио).

КОММЮНИКЕ

Союзный Контрольный Совет для Германии имел свое первое официальное заседание в Берлине 30 июля 1945 года под председательством представителя США генерала армии Дуайта Д. Эйзенхауэра. Советский Союз, Соединенное Королевство и Французская республика были представлены соответственно маршалом Жуковым, фельдмаршалом Монтгомери и генералом Кениг. Заместители и политические советники членов Совета приняли участие в заседании.

Было решено, что председатели Совета будут меняться каждый календарный месяц в следующем алфавитном порядке стран, начиная с августа месяца: генерал Эйзенхауэр, фельдмаршал Монтгомери, генерал Кениг, маршал Жуков. Заседания Контрольного Совета будут происходить 10, 20, 30 числа каждого месяца и в любое другое время по просьбе любого члена Совета.

4 члена Совета передали своим заместителям для изучения и доклада на следующем заседании предложения об организации и приведении в действие органов контроля, предусмотренных Соглашением о контрольном механизме в Германии.

Совет одобрил достигнутое соглашение о выделении в Большом Берлине сектора для оккупации войсками Французской республики.

БЕРЛИН, 30 июля 1945 года.

Награждение орденами и медалями железнодорожников

За успешное выполнение заданий правительства и военного командования по перевозкам оборонных и народно-хозяйственных грузов в период Великой Отечественной войны Указом Президиума Верховного Совета СССР награждена большая группа работников Московско - Донбасской, Московско-Курской, Южной, Северо-Донецкой, Сталинской и Южно-Донецкой железных дорог.

Орденом ЛЕНИНА награждены 27 человек; орденом СУВОРОВА II степени—2 чел.; орденом КУТУЗОВА II степени—1 чел.; орденом ОТЕЧЕСТВЕННОЙ ВОЙНЫ I степени—29 чел.; орденом ОТЕЧЕСТВЕННОЙ ВОЙНЫ II степени—65 чел.; орденом ТРУДОВОГО КРАСНОГО ЗНАМЕНИ—84 чел.; орденом КРАСНОЙ ЗВЕЗДЫ — 154 чел.; орденом «ЗНАК ПОЧЕТА» — 168 чел.; медалью «ЗА ТРУДОВУЮ ДОБЛЕСТЬ» — 109 чел.; медалью «ЗА БОЕВЫЕ ЗАСЛУГИ» — 49 чел.; медалью «ЗА ТРУДОВОЕ ОТЛИЧИЕ»—101 чел.

25-летие Нахичеванской Советской Автономной Республики

28 июля исполнилось 25 лет со дня установления Советской власти в Нахичеванской Автономной Советской Социалистической Республике.

За прошедшие четверть века Нахичеванская АССР из отсталой окраины царской России превратилась в одну из передовых республик. За годы советской власти здесь выстроены десятки новых заводов и фабрик. В городе Ордубаде построен крупный консервный завод, созданы предприятия, вырабатывающие стройматериалы и товары ширпотреба. Механизированная добыча соли на Нахичеванских соляных рудниках по сравнению с дореволюционным периодом увеличилась в 100 раз.

Коренные изменения произошли и в сельском хозяйстве республики. Только за годы войны площадь под зерновыми увеличилась на 11 тыс. гектаров. Поголовье крупного рогатого и мелкого скота выросло на 160 процентов. Сейчас колхозники заканчивают строительство 5 мощных водоемов для орошения площади в 1600 гектаров.

Значительных успехов достигла республика и в области культуры. В Нахичеванской АССР открыт педагогический институт, функционируют 200 начальных и средних школ, несколько медицинских, сельскохозяйственных и педагогических техникумов, музыкальные школы, 2 театра, 15 кинотеатров. Большие работы проделаны по благоустройству городов и сел республики. За один лишь прошлый год в Нахичевани заасфальтировано 33 тыс. 250 метров улиц, посажено 30 тыс. плодовых и декоративных деревьев. В колхозах республики за год построено 15 бань, 12 клубов, 11 мельниц, 4 электростанции.

Новый отряд врачей

В КУРСКОМ МЕДИЦИНСКОМ ИНСТИТУТЕ ЗАКОНЧИЛИСЬ ВЫПУСКНЫЕ ГОСУДАРСТВЕННЫЕ ЭКЗАМЕНЫ

В Курском медицинском институте закончились выпускные государственные экзамены. В ряды советских врачей вступил новый отряд молодых специалистов.

Звание врача получили 34 выпускника. Показателем уровня подготовки выпускников может служить тот факт, что оценки «хорошо» и «отлично» на экзаменах составляют около 60 процентов всех отметок.

С оценкой «отлично» по всем дисциплинам окончили тт. Клебанов, Кислань, Полтавцев, Поток и Тихомирова. «Диплом с отличием» вручен выпускнику—курянину т. А. Клебанову, который на протяжении всех пяти лет учебы имел только отличные оценки.

У 28 выпускников были перерывы в учебе до 3 лет. В это время они вели практическую работу в различных лечебных учреждениях. Трое—были на фронте.

Несмотря на перерыв в учебе, выпускники, после года напряженной работы, добились значительных успехов. Большая помощь им была оказана дирекцией и профессорско-преподавательским составом института, заблаговременно начавшим подготовку к государственным экзаменам.

25 врачей из выпуска оставлены на работу в г. Курске и Курской области. При том недостатке врачей, который продолжает испытывать здравоохранение города и области, это является значительным пополнением рядов работников здравоохранения. И это—знаменательное событие для всей советской общественности города и области.

Выпуск 1945 года совпал с великой победой нашего народа над фашизмом и это накладывает на наших выпускников особую ответственность.

От всего сердца пожелаем им успеха.

М. РУДИЦКИЙ,

председатель Государственной экзаменационной комиссии, доктор медицинских наук, профессор.

Великий русский народ—выдающаяся нация

С. БАХРУШИН,
член-корреспондент Академии наук СССР.

На торжественном приеме в Кремле 24 мая 1945 года в честь славных советских полководцев товарищ Сталин поднял тост за здоровье советского народа и, прежде всего, русского народа, являющегося «наиболее выдающейся нацией из всех наций, входящих в состав Советского Союза». Эти слова вождя со всей силой раскрывают ту исключительную роль, которую сыграл русский народ в борьбе против германского фашизма. Русский народ заслужил в этой борьбе всеобщее признание, как руководящей силы Советского Союза среди всех народов нашей страны. В тяжелых условиях войны он особенно ярко проявил свои основные свойства—«ясный ум, стойкий характер и терпение», обеспечившие полную победу над врагом.

В войне с гитлеровской Германией русский народ под водительством великого Сталина об'единил вокруг себя все братские народы советской страны, чтобы защитить свободу, независимость и счастье Родины. Он выступил также на защиту лучших идеалов передового человечества, на защиту демократических принципов во всем мире, помог освобождению народов Европы от фашистского ига. Благодаря героизму русского народа воскресла к новой свободной жизни Польша, поднялись Чехословакия, Австрия и Болгария, вырваны из-под фашистского влияния Румыния и Финляндия, отстояла свою независимость Югославия. «Не завоевателями и грабителями выступают в истории политической русские, а спасителями»,—говорил Н. Г. Чернышевский. Эти слова в наши дни звучат с особенной силой.

Русский народ выступает горячим поборником независимости своей Родины, борцом за свободу и защитником угнетенных на всем протяжении своей истории. В борьбе с немецкой агрессией в XIII веке он об'единил и возглавил все народы Восточной Европы, страдавшие от жестокости «псов-рыцарей». Победы Александра Невского в 1242 году спасли Восточную Европу от нависшей над нею угрозы германского завоевания. Велики заслуги русского народа и в спасении Европы от монголо-татарской опасности. Когда дикие орды Батыя хлынули в 1236 году из степей Центральной Азии на запад, казалось наступил конец европейской культуре. Однако русские заставили врага остановиться. Славная Куликовская битва в 1380 году окончательно сломила последнюю попытку монголо-татар возобновить под начальством Мамая наступление на запад.

Русский народ и в дальнейшем не складывал оружия в борьбе за свою независимость и за свободу других народов. В 1812 году он сокрушил империю Наполеона, у ног которого лежала вся Европа. Когда полчища всемогущего диктатора вторглись в Россию, русские люди, как один человек, поднялись на защиту родной земли. Их геройство и полководческий талант Кутузова—ученика и соратника гениального Суворова—спасли не только Россию, но и всю Европу от ига наполеоновской империи.

Позже, в 1877—1878 годах, русский народ помог на Балканах освободительной борьбе славянских народов, изнемогавших под властью султанской Турции. Кровью и жизнью русских солдат, героев Плевны и Шипки, спасена была свобода болгар, сербов, черногорцев и чехов, созданы независимые Балканские государства. Когда в первую мировую войну германские полчища, устремившиеся на Париж, были остановлены на Марне, сами французы назвали спасенье их столицы «чудом на Марне». Но это «чудо» было делом русских воинов, самоотверженно сражавшихся в болотах Восточной Пруссии, чтобы отвлечь вражеские силы от союзной Франции.

В тяжелых условиях вековой непрерывной борьбы с врагами, угрожавшими независимости русского народа, сложилось и окрепло мощное русское национальное государство, создалась самая передовая культура, оказавшая могучее воздействие на прочие народы мира. Сила русской культуры—в ее человечности, в отсутствии националистической узости. В основе этой культуры всегда лежала мысль о служении обществу, человечеству и, в первую очередь, Родине.

Русские писатели, художники, ученые беззаветно отдавали свои таланты и способности своему народу и стране. В этом сказалась одна из самых разительных черт русского народного характера. «Русский, у кого есть здравый ум и живое сердце,—писал Чернышевский,—до сих пор не мог и не может быть не чем иным, как патриотом в смысле Петра Великого,—деятелем в великой задаче просвещения русской земли». Русская поэзия, литература проникнуты чувством служения Родине. «Мой друг, отчизне посвятим души прекрасные порывы!» — восклицал Пушкин. Некрасов мог по праву сказать, что он «лиру посвятил народу своему». Горячий и страстный Белинский всю свою жизнь отдал родному народу. Все великие мастера русского художественного слова: Лев Толстой и Горький, Чехов и Маяковский отдали свой талант делу борьбы за счастье человечества, за счастье своего народа. Эта характерная черта русской литературы об'ясняется тем, что великие писатели черпали свое вдохновение в народе.

Это стремление вперед, к народу, в сочетании со свойственными русскому народу настойчивостью и неутомимостью в упорном труде, привело к тем громадным достижениям, которых добилась русская наука во всех отраслях. Стоит только вспомнить имена русских ученых, завоевавших своими открытиями широкую мировую известность. Это—гениальный Ломоносов, первый русский дарвинист Тимирязев, знаменитый Мечников. Замечательный Сеченов своим трудом о рефлексах головного мозга поставил на материалистическую основу изучение психической деятельности и совершил целую революцию в этой области знаний. Его великий продолжатель Павлов неутомимо работал над тем, чтобы «познать механизм и законы человеческой натуры». Всему миру известно имя химика Менделеева. Русский ученый А. С. Попов, еще до изобретения Маркони, открыл прибор для передачи электромагнитных волн. «Свеча» русского электротехника П. Н. Яблочкова положила начало применению электричества к уличному освещению. Это было в прошлом... Имена президента Академии наук СССР В. Л. Комарова, академиков Капицы, Баха, Зелинского, Бардина, Байкова, Лысенко и многих других говорят о достижениях русской науки за годы Отечественной войны, когда наши ученые всецело отдали себя делу обороны Родины.

Русская общественная мысль всегда шла вперед, смело и дерзновенно ища новых путей. В лице Чернышевского русский народ дал замечательно глубокого критика капитализма, крупного экономиста и философа, Маркс и Энгельс очень высоко ценили Добролюбова и Чернышевского и говорили о них, как о передовых людях века. Марксизм очень рано пустил свои корни в русской науке. Сам Маркс отмечал, что самые значительные его труды вызвали наибольший интерес в России. Никогда так быстро не проникали марксистские доктрины в гущу рабочего класса и нигде не получили они такого всестороннего и глубокого изучения, как в России. Лучшее во всей международной литературе марксизма, по словам Ленина, вышло из-под пера русского марксиста Г. В. Плеханова. На его книге «К вопросу о развитии монистического взгляда на историю» воспиталось целое поколение пролетарских революционеров.

Россия является родиной ленинизма—высшего достижения русской и мировой культуры. Владимир Ильич Ленин—величайший гигант мысли и революционной практики—поднял марксистскую теорию на новую, еще более высокую ступень. Ленинизм — это дальнейшее развитие марксизма, в новой обстановке, в эпоху империализма и пролетарских революций. Ленин показал, что подлинная наука не терпит косности, что она должна постоянно двигаться вперед. Марксистско-ленинская теория, «как наука, не стоит и не может стоять на одном месте,—она развивается и совершенствуется... в своем развитии она не может не обогащаться новым опытом, новыми знаниями»,—говорится в «Кратком курсе истории ВКП(б)». Марксистско-ленинская теория позволила русскому пролетариату поставить и разрешить величайшие задачи пролетарской революции и строительства социализма.

В русском пролетариате революционный дух жил всегда. В 1877 году русский рабочий Петр Алексеев пророчески заявил на процессе 50-ти: «Подымется мускулистая рука миллионов рабочего люда, и ярмо деспотизма, огражденное солдатскими штыками, разлетится впрах». Этот дух с особой силой проявился в трех революциях 1905 и 1917 годов. Можно с полным основанием сказать, что русский народ был и остался знаменосцем революции. Он первый поднялся против эксплоатации помещиков и капиталистов и положил основание социалистическому строю. После Октября русский народ во всеуслышание провозгласил великие лозунги социалистической революции, и с тех пор вдохновенный призыв к свободе не замолкал ни на одну минуту. Недаром всюду—в Европе и в Америке, в Азии и в далекой Австралии слово русский является синонимом борца за свободу, за интересы трудящихся. С этим словом связываются лучшие чаяния передовых демократических слоев общества. Это слово вызывает страх и ярость реакционеров.

В великом Советском Союзе—братском содружестве всех наций—русский народ стал руководящей силой. И это не только потому, что он самый многочисленный и самый передовой по уровню своего культурно-экономического развития. Одной из замечательных черт русского народа является соединение самого высокого чувства любви к отечеству с уважением ко всем другим нациям. Патриотизм русского народа ничего общего не имеет с презрительным отношением к другим нациям. Великий Ленин не раз напоминал слова Маркса и Энгельса о том, что не может быть свободен народ, который угнетает другие народы. Ленин мечтал о такой России, которая строит свои отношения с другими народами на принципах равенства и взаимного уважения. Образование Союза Советских Социалистических Республик и является воплощением этой мысли, реализации которой посвятили всю свою жизнь Ленин и его великий ученик — Сталин. Русский народ помог народам отсталых окраин царской России уничтожить остатки феодальных порядков и свергнуть капиталистическую эксплоатацию. В этом его великая заслуга перед другими народами Советского Союза. Только при содействии русского пролетариата народы Средней Азии, Сибири и национальных окраин смогли добиться освобождения от гнета эксплоататорских классов, стать на путь социалистического строительства. Русский народ первый встал на защиту отвоеванной свободы и возглавил борьбу трудящихся за Советскую Родину против наступавших сил интервенции. Вокруг русского народа сплотились другие народы нашей страны и совместными усилиями иностранная интервенция так же, как и внутренняя контрреволюция, была сокрушена.

Одержав победу над этими темными силами, русский народ возглавил борьбу за строительство социализма в своей стране. Под руководством партии большевиков в короткие исторические сроки наша Родина из отсталой превратилась в могучую индустриально-колхозную державу. Народ с огромным энтузиазмом взялся за осуществление сталинских пятилеток. Люди работали, не покладая рук. Они с величайшим терпением переносили ради этой патриотической цели неизбежные лишения, ограничивали себя во всем, шли на жертвы. Они не только претворяли в жизнь директивы большевистской партии и советского правительства, но и проявляли свою инициативу, свой почин. В стране росло стахановское движение, социалистическое соревнование, перевыполнялись планы. И в этой грандиозной созидательной работе русский народ стоял в первых рядах среди народов других республик Советского Союза.

Большую помощь русский народ оказал экономически отсталым окраинам Советского Союза в деле их промышленного и сельскохозяйственного развития. Окраины бывшей Российской империи, как указывал товарищ Сталин, отсталп не по своей воле, а потому, что их рассматривали раньше, как источники сырья. Владимир Ильич Ленин говорил, что «с помощью пролетариата наиболее передовых стран отсталые страны могут перейти к советскому строю и через определенные ступени развития—к коммунизму, минуя капиталистическую стадию развития». (Ленин, соч. т. XXV, стр. 354). Надо было лишь разбудить дремавшие в них силы. Это как раз и сделал русский народ. При его помощи пустынные степи Казахстана превратились в мощный индустриальный район, снабжающий весь Советский Союз медью, свинцом, углем, нефтью... В Сибири вырос Кузбасс. В Средней Азии расширилась сеть ирригационных сооружений, и многие тысячи гектаров отвоеваны у природы под культуру хлопка. Осуществляя ленинско-сталинскую национальную политику, русский народ под руководством большевистской партии помог отсталым народам нашей страны уничтожить вековую нужду, окрепнуть экономически, построить свою государственность и культуру.

Русский народ оказался той силой, которая сплотила навеки «союз нерушимый республик свободных». Наше государство—великий Советский Союз—представляет собой страну самого передового общественного строя, страну победившего социализма, братского содружества всех наций, населяющих огромную территорию СССР.

Русский народ всегда отличался патриотизмом, всегда мужественно оберегал независимость своей Родины. Теперь, когда он сам стал хозяином своей страны, это чувство преданности советской отчизне получило особую силу. Высокий патриотический порыв охватил русский народ, когда его советскому государству грозило порабощение со стороны фашистской Германии. Как и в былые годы, но еще с большим воодушевлением народ по призыву великого Сталина поднялся на защиту родной страны. Отпор, который встретил враг на подступах к Москве и Ленинграду не только со стороны Красной Армии, но и всего гражданского населения этих великих русских городов, предрешил поражение и разгром германского фашизма. В самый острый момент рабочие и служащие, студенты и научные работники Москвы, став в ряды московского народного ополчения, двинулись навстречу неприятелю, а их жены и дети охраняли столицу от зажигательных бомб немецких стервятников. Ленинградцы во время блокады под дождем снарядов рыли окопы на окраинах родного города и мужественно отбивали вражеские атаки. Под Сталинградом враг понес сокрушительное поражение. «Сталинград был закатом немецко-фашистской армии. После Сталинградского побоища, как известно, немцы не могли уже оправиться». В своем приказе 23 февраля 1943 года товарищ Сталин отмечает, что в результате этой победы инициатива перешла в руки Красной Армии и «началось массовое изгнание врага из Советской Страны». Русский народ, давая пример героической стойкости, пришел на помощь братским республикам и содействовал освобождению Украины, Белоруссии, Молдавии, Прибалтики и Карелии от гнета оккупантов.

Разгромив врага и выбросив его из пределов Советского Союза, Красная Армия продолжала преследовать противника за пределами СССР. В героической борьбе свободолюбивых народов мира против фашистского рабства русский народ снова выступил как бескорыстный и самоотверженный борец за общее дело, преданный идее свободы. В своих героических усилиях спасти Европу от гитлеровского ига он не был одинок. Рука об руку с ним сражались другие братские народы нашей страны, которых он об'единил для решительной схватки с врагом. Разгром германских агрессоров—исторического врага славянских народов — привел к освобождению, восстановлению независимости Польши, Чехословакии и Югославии. Исторические победы Красной Армии помогли болгарскому народу покончить с господством прогерманской клики, десятилетиями угнетавшей эту страну и вовлекавшей ее в преступные авантюры.

Освободилась от фашистской агентуры и соседняя с Советским Союзом Румыния. Перед этой страной также открылись перспективы свободного мирного развития.

Свободолюбивый русский народ принес освобождение Австрии—одной из первых жертв гитлеровской агрессии.

Огромное историческое значение руководящей роли русского народа выразилось в том, что в ходе борьбы против гитлеровской Германии ему удалось сплотить славянские народы в единую великую и дружную семью.

Победа содружества славянских народов в исторической борьбе с их извечным врагом открывает новую эпоху в истории славян.

Всюду, куда бы ни вступала Красная Армия, вокруг русского народа сплачивались все передовые демократические элементы. Всюду он являлся носителем идей свободы человечества. Его участие в великой военной эпопее решило исход небывалой в истории борьбы с фашистским мракобесием.

Советский Союз продемонстрировал в этой войне свое превосходство над сильным и могущественным врагом, показал, что наша Родина—великая социалистическая держава — является страной самого передового, прогрессивного строя, защищавшего и защитившего интересы всего цивилизованного человечества. Капитуляция Берлина привела к общей капитуляции гитлеровской Германии. На дымящихся развалинах гитлеровской столицы был подписан акт, положивший конец сопротивлению фашистских разбойников. Мир был спасен от коричневой чумы.

* * *

Во всех решающих боях за судьбы человечества первое ведущее место принадлежит великому русскому народу. Во главе с русским народом все народы нашей страны твердо и мужественно выдержали суровые испытания войны. Они сохранили неугасимую веру в родную советскую власть, в торжество великих идей партии Ленина — Сталина и пришли к победе. Вековечный враг славянских народов—гитлеровская Германия—разгромлена, обеспечена свобода и процветание нашей великой Советской страны, открываются новые пути к лучшему будущему для всех народов мира.

НА ТЕМЫ ДНЯ!

Комсомольцы села, сдержите свое слово!

По призыву комсомольцев Октябрьского района, комсомольская организация области взяла шефство над силосованием кормов. Ответственное и почетное обязательство!

Многие комсомольские организации с честью и выполняют это обязательство. Октябрьские комсомольцы (секретарь райкома ВЛКСМ тов. Маркина) встретили в этой важной работе горячую поддержку несоюзной молодежи. В каждом колхозе и даже там, где нет комсомольских организаций, были созданы молодежные бригады по силосованию. Результаты налицо. Октябрьский район выполнил план силосования на 115 процентов. Хорошо организовали силосование в Баброво-Дворском, Тимском и Золотухинском районах.

Однако комсомольская организация области в целом плохо выполняет свои обязательства по заготовке кормов для скота. Об этом говорит ход силосования. На 25 июля план выполнен всего на 33 проц. Об'яснить это можно бездеятельностью многих райкомов комсомола. Конышевская комсомольская организация, например, насчитывает 807 комсомольцев. А сколько в селах несоюзной молодежи! И все же в районе заложено только 64 тонны силоса, или 0,8 проц. к плану. Комсомольцы, не говоря уже о молодежи, в этой работе не участвуют, бригады по силосованию нигде не созданы. Так безответственно отнеслись к серьезнейшему делу Конышевский райком ВЛКСМ и его секретарь тов. Смолянинова! Срывают силосование Краснояружский район (секретарь райкома ВЛКСМ тов. Чистяков), Ракитянский (тов. Казакова), Томаровский (тов. Голубчикова) и другие.

Следует сказать, что и областной комитет ВЛКСМ не проявляет должной оперативности и настойчивости в руководстве кампанией по заготовке кормов. В обкоме даже трудно узнать что-либо о ходе соревнования комсомольских организаций, обком не требует ответственности с тех руководителей районных комсомольских организаций, которые проявляют в этом деле полнейшую бездеятельность и беспечность.

Одной из самых замечательных традиций комсомола является его умение живо организовать порученное партией дело и довести его до конца. Таким делом и является сейчас силосная кампания. Провал ее кладет позорное пятно на руководителей комсомольских организаций.

Еще не поздно наверстать упущенное! Дело чести каждой комсомольской организации, каждого райкома ВЛКСМ добиться, чтобы планы силосования кормов были выполнены.

НЕ МЕДЛИТЬ С УБОРКОЙ!

ВСЕ КОМБАЙНЫ И ЖАТКИ, ВСЕ КОСЫ И СЕРПЫ—В ДЕЛО



Колхоз «Заря Красного Октября» (Солнцевский район) закончил сенокос.
На снимке: колхозницы 1-й бригады копнят сено.
Фото А. Богданчикова.

Высокая активность колхозников

ЕФРЕМОВСКОЕ ЗВЕНО т. АРКАТОВОЙ УБРАЛО ОЗИМЫЕ.

САЖНОЕ, 30 июля. **(По телефону).** Как сообщил нам секретарь райкома ВКП(б) тов. Селеневич, в уборку вступили все колхозы райсна. За первые дни убрано 502 гектара. Хлеб связан и сложен в копны. Высокую организованность на уборке показывает колхоз «20 годовщина Октября», закончивший уже уборку озимых. Рожь и озимая пшеница убраны в 3 дня вместо 5 дней, как намечалось по плану. Этот успех об'ясняется высокой производительностью труда, достигнутой на основе сдельщины. Одиннадцать гектаров озимых ефремовское звено Веры Борисовны Аркатовой, например, убрало в два дня. Колхозница Анна Некрасова каждый день скашивала по 0,65 га, Елена Аркатова по 0,60 га. Перевыполняли норму и другие колхозницы. Вязальщицы успевали не только связать хлеб в снопы, но и сложить его в копны.

Дружно проходит уборка в колхозе им. Крупской, где скошено, связано и скопнено 63 гектара, или большая часть всей ржи. Заканчивает косовицу озимых колхоз им. Ленина. Образец трудовой доблести в этом колхозе показал престарелый колхозник Григорий Акимович Хороших, скашивающий ежедневно по 0,80 га. Досрочно убирает озимые колхоз им. Молотова. Первенство в соревновании звеньев на уборке занимает ефремовское звено Нины Ивановны Пищулиной. Колхозницы работают сдельно. Четыре косаря за два дня скосили 8 гектаров ржи. Вязальщицы связали и сложили весь хлеб в копны вслед за косарями.

Сегодня в большинстве колхозов начали работать жатки. Каждый косарь на жатке получил индивидуальное задание. Райком партии учел всех косарей на жатках и организует между ними социалистическое соревнование за высокую выработку. Через день—два начнут работу комбайны.

НА КОЛХОЗНЫХ ПОЛЯХ

КОРЕНЕВО, 30 июля. **(По телефону от нашего корр.).** Первым в районе уборку начал колхоз «Юный пионер», Шептуновского сельсовета. На косовицу вышли все трудоспособные колхозники. Вслед за ним начал косовицу озимых крупнейший колхоз им. Ворошилова, Комаровского сельсовета. На уборке здесь участвует 100 косарей и 300 жниц.

* * *

КОНЫШЕВКА, 30 июля. **(По телефону от нашего корр.).** Массовую косовицу озимых начал колхоз «17 партс'езд». В первый день скошено 20 га. Приступили к хлебоуборке колхоз им. Жданова и другие.

* * *

ХОМУТОВКА, 30 июля. **(По телефону от нашего корр.).** На выборочных участках ведет уборку ржи колхоз «Уютный уголок». В первый день все жницы выполнили индивидуальные задания.

БОЛЬШЕ ОРГАНИЗОВАННОСТИ!

В ВОЛОКОНОВСКОМ РАЙОНЕ МИРЯТСЯ С РАБОТОЙ СКОПОМ

ВОЛОКОНОВКА, 30 июля. **(По телефону).** Район ведет уборку урожая уже несколько дней. От косовицы на выборочных участках колхозы перешли к массовой уборке на всех массивах. Пущены в ход жатки, косы, завтра—послезавтра начнут работу комбайновые агрегаты.

Всюду отмечается высокая трудовая активность колхозников. Почти везде на поля вышли все трудоспособные. В артели имени Красной Армии в поле работают и женщины, и старики, и подростки. Даже 80-летний сторож Емельян Алексеевич Щербаков косит рожь. В поле—кладовщик, работники ферм и другие штатные работники. Некоторые из них, например, И. Т. Серенко, намного перевыполняют нормы.

Густо расставлены копны на убранных площадях в колхозе «Пролетарий». Здесь уже косовица ржи закончена. Работу косарей возглавляют старые, опытные мастера А. В. Носатов, П. Г. Родионов, Я. И. Носатов. Они не только сами перевыполняют нормы, но и обучают малоопытных косарей.

Колхозники горят желанием быстрее убрать хлеб, быстрее рассчитаться с государством. Но первые дни показывают и серьезные недостатки. В ряде колхозов на полях нет четкой организации труда, такого порядка, при котором силы каждого колхозника использовались бы с наибольшей пользой.

В тех же колхозах им. Красной Армии и «Пролетарий» часть колхозников не выполняет нормы выработки. Колхоз им. Красной Армии, например, должен убирать ежедневно не менее 14 га, убирает же не больше половины. Об'ясняется это тем, что лишь часть косарей работает сдельно, а другие скопом. Бригадиры отводят участки только тем косарям, которые лично добиваются этого, которые отказываются работать «гуртом». Те же, кто этого не требует, косят «гуськом». И как правило, они вырабатывают гораздо меньше, чем работающие сдельно. Правление колхоза не замечает, что отсутствие настоящей сдельщины и является основной причиной невыполнения графика уборки.

Такое же положение можно наблюдать во многих колхозах В.-Александровского, Тишанского и других сельсоветов.

Пока еще невидно, чтобы и районные организации принимали решительные меры к устранению недостатков в организации труда на уборке.

В Горшечном медленно развертывают косовицу

ГОРШЕЧНОЕ, 30 июля. **(По телефону от нашего соб. корр.).** Колхоз «Искра», Солдатского сельсовета, первым приступил к уборке. Мы побывали в поле на участке звеньевой Лещинской. Самой крайней от дороги косила рожь Анисья Мамонова. Когда мы подошли, она бросила крюк на землю.

— Замучилась с ним, нет никакого терпения.

И действительно, крюк совершенно не подготовлен. Коса затуплена, пальцы расшатаны. После косовицы таким крюком вязальщица затрачивает много времени только для того, чтобы распутать скошенное. Оказалось, что из 6 крюков в этом звене только один исправный.

Уборка застала врасплох правление колхоза «Искра». Колхозницы не знают норм выработки, индивидуальная сдельщина не вводится. Грабли и монтачки не подготовлены. Воду в поле не подвозят и чтобы напиться, женщины, бросая работу, уходят за два километра домой.

Но не только неорганизованность показали первые дни уборки, а и полнейшую беспечность. В колхозах им. Кагановича и «Путь Ленина» рожь расположена рядом с посевами колхоза «Искра». Здесь уже косят, но колхозы им. Кагановича и «Путь Ленина» к уборке не приступают. Характерно, как райисполком осуществляет руководство колхозами на уборке. В то время, как в колхозе «Искра» царил полнейший беспорядок на полях, исполком райсовета на своем заседании слушал отчет председателя Солдатского сельсовета тов. Карцева о подготовке к уборке. Никто и словом не обмолвился о первых днях работы, словно уборка еще и не начиналась.

АГИТАТОРЫ НА УБОРКЕ

Шебекинский райком партии выделил товарищей из партийного актива для проведения политико-массовой работы в комбайновых бригадах. В числе политработников комбайновых бригад — демобилизованные из Красной Армии тт. Исаев, Павлов и др. С агитаторами райком партии провел инструктивное совещание.

Восемь тысяч лекций на научные темы

Постановление ЦК ВКП(б), принятое в октябре 1944 г., «Об организации научно - просветительной пропаганды» сыграло огромную роль в деле развертывания лекционной работы. Этим постановлением ЦК ВКП(б) указал на серьезные недостатки в деле пропаганды научных знаний среди широких масс трудящихся и наметил пути к решительному улучшению этого важнейшего идеологического участка работы.

Именно в результате постановления ЦК ВКП(б) местные партийные организации уделили значительно большее внимание делу пропаганды научных знаний, что нашло свое выражение в усилении размаха лекционной работы. Достаточно отметить, что в нашей области в течение октября—декабря 1944 г. число лекторов выросло с 500 человек до 1300, которыми прочитано 6202 лекции и обслужено, таким образом, свыше 400 тысяч колхозников. А в течение 6 месяцев 1945 г. силами районных лекторских групп в избах-читальнях, колхозах и домах культуры нашей области проведено 8164 лекции, из которых на естественно-научные темы — 4312, на исторические—1202, на литературные—1028 и на общеполитические темы—1622 лекции.

Следует учесть, что из общего числа проведенных за первое полугодие этого года лекций на период апрель—июнь падает 5854. Это об'ясняется тем, что в течение марта—апреля 1945 года вся сеть культурно-просветительных учреждений была передана из органов народного образования во вновь созданные отделы культурно-просветительной работы. Создание новых отделов, как свидетельствуют факты, способствовало дальнейшему развертыванию научно-просветительной пропаганды и улучшению качества лекционной работы.

В Льговском районе в течение января—марта с. г. было проведено 164 лекции. После организации отдела культпросветработы (зав. отделом тов. Полхова) был создан методический лекционный совет под председательством зав. отделом пропаганды и агитации райкома ВКП(б) тов. Жданова. Методический совет взял в свои руки руководство научно-просветительной пропагандой, в результате чего в течение апреля—июня с. г в районе было проведено 390 лекций.

В Ракитянском районе до создания отдела культпросветработы в январе—марте было прочитано 63 лекции, а за время с апреля по июнь в избах-читальнях и колхозах проведено 176 лекций.

Такова картина буквально по всем районам нашей области.

Еще более характерно то, что в тех районах, где лекционная работа не была организована, ныне, после создания новых отделов, научно - просветительная пропаганда значительно улучшилась, причем из рядов сельской интеллигенции выдвинулся ряд хороших лекторов. Так, в В.-Михайловском районе (зав. отделом тов. Калашникова) в течение апреля—июня в избах-читальнях и колхозах проведено 115 лекций (из них на естественно-научные темы—59 лекций), которыми обслужено 12 тысяч колхозников. Лучшие лекторы района—учителя тт. Зобов, Ромахина и Ялиныч, агроном тов. Судрун и фельдшер тов. Кавердяев.

В Валуйском районе (зав. отделом тов. Осипова) большое внимание уделяется улучшению качества лекций и лекторам оказывается методическая помощь. Недавно здесь было проведено районное совещание лекторов, на котором обсуждались вопросы лекционной работы в свете выполнения постановления ЦК ВКП(б). Лучшие лекторы района: учителя тт. Заварзин, Медведев, Браилова и др. работают с большим энтузиазмом.

Но было бы совершенно неверным в какой бы то ни было мере успокаиваться на первых успехах. Это лишь первые шаги, направленные к тому, чтобы нести знания в самую гущу трудящихся.

Для того, чтобы все лучшие представители нашей советской интеллигенции, участвующие в лекционной работе, успешно справились с возложенными на них задачами в области научно-просветительной пропаганды, необходимо в первую очередь всемерно улучшить руководство работой лекторских групп отделов культурно-просветительной работы со стороны райкомов ВКП(б).

Вчера в Курске открылся первый областной семинар лекторов. На нем будут представлены лучшие лекторы из всех районов. В его задачу входит: проанализировать качество постановки научно-просветительной пропаганды, вскрыть имеющиеся недостатки в работе и наметить практические мероприятия по дальнейшему улучшению этого важного идеологического участка нашей деятельности. Получив необходимую методическую помощь и теоретическую зарядку, лекторы области смогут поделиться своим опытом со всеми районными лекторами и еще шире развернуть пропаганду научных знаний среди трудящихся масс нашей области.

Е. ЦЕХЕР,
директор Курского областного лекционного бюро.

На строительстве газопровода Саратов—Москва

БЕСЕДА С НАЧАЛЬНИКОМ УПРАВЛЕНИЯ СТРОИТЕЛЬСТВА ГЕНЕРАЛ-МАЙОРОМ ИНЖЕНЕРНО-ТЕХНИЧЕСКОЙ СЛУЖБЫ В. А. ПАЧКИНЫМ

На трассе газовой магистрали Саратов—Москва с каждым днем ширится фронт работ. На всем протяжении строительства в 860 километров производится сварка труб и изоляция их битумом для предохранения от коррозии, укладка труб в траншеи и по дну рек. Одновременно под высоким давлением ведется испытание на прочность сварных стыков. Строители трудятся с большим воодушевлением, горя желанием досрочно дать саратовский газ столице.

Вернувшийся из поездки по трассе начальник управления строительства генерал-майор инженерно-технической службы В. А. Пачкин в беседе с корреспондентом ТАСС сообщил:

— За последнее время многие районы строительства совершенно изменили свой облик. Появились целые участки готовой линии газопровода, выросли многие промышленные и жилые постройки. Уже высятся корпуса компрессорных станций, сооружены компрессорные цехи, насосные и электрические станции, котельные, гаражи, мастерские и различные подсобные помещения. В ближайшее время строители уступят свое место монтажникам. Строятся рабочие поселки, дома путевых обходчиков и линейных мастеров.

Под Саратовом, на Елшанском месторождении газа успешно проходит эксплоатационное бурение новых скважин на глубину до 1.000 метров. Не узнать сейчас маленькое село Елшанка. Здесь строится городок с жилыми домами, школой, магазином, баней, детскими яслями, пекарней.

Строительство газовой магистрали, как известно, ведется в 5 областях. В двух из них—Московской и Саратовской—работы подходят к концу: заканчивается сварка труб, их изоляция и укладка в траншеи.

С начала строительных работ сварено свыше 400 километров труб. Трубопровод уже уложен по дну рек Коломенка, Северка, Пахра, Мечь, Хопер, Цна; завершается укладка труб по дну Москвы-реки, Оки, Прони и других рек. На своем пути строители газопровода встречают, кроме рек, болота, озера, леса и овраги. Сейчас они преодолевают одно из серьезных препятствий — болотистую пойму реки Цна протяжением в 18 км. Здесь приходится решать трудную техническую задачу — уложить трубопровод таким образом, чтобы во время его эксплоатации избежать аварий. Для этого на сварные стыки труб дополнительно накладываются муфты. В особо опасных местах поймы будет параллельно проложена резервная вторая линия труб.

Линейно-трассовые работы сейчас ведутся точно по графику.

Ежедневно сдаются готовые участки, производится сварка 8—9 км. труб. Большую помощь в рытье траншей оказали колхозники Саратовской, Тамбовской, Рязанской, Пензенской и Московской областей. Они полностью выполнили взятые на себя обязательства.

О работе внешкольных детских учреждений

Совет Народных Комиссаров РСФСР принял постановление о работе внешкольных детских учреждений. Совнарком отметил, что работа этих учреждений должна быть направлена к тому, чтобы помочь учащимся закрепить и углубить знания, получаемые в школе, развить творческие способности детей, воспитать в них любовь к наукам, труду, организовать культурный отдых детей.

Совнарком РСФСР обязал исполкомы и Совнаркомы автономных республик отремонтировать и подготовить к началу учебного года все внешкольные детские учреждения, оказав им помощь в оборудовании инвентарем, учебными пособиями, материалами, своевременно обеспечив топливом.

К работе во внешкольных детских учреждениях следует широко привлекать преподавателей школ, инженеров, агрономов, деятелей науки, искусства, литературы, квалифицированных рабочих. Наркомпросу РСФСР предложено принять меры к повышению квалификации работников внешкольных детских учреждений путем переподготовки их. Управлению по делам искусств поручено организовать обслуживание детей в дворцах, домах пионеров, детских парках выездными спектаклями и концертами.

В конце 1945 года будет созвано Всероссийское совещание по внеклассной и внешкольной работе.

Увеличивается выпуск швейных изделий

Совет Народных Комиссаров РСФСР обязал Наркомлегпром РСФСР увеличить во второй половине 1945 года выпуск швейных изделий гражданского ассортимента—пальто, костюмов, платьев, белья и т. д.

На швейных предприятиях дополнительно будет сдано в эксплоатацию 38 механических конвейеров и 1.500 универсальных швейных машин. Решено возобновить строительство Ростовского механического завода, главный корпус которого должен вступить в строй в нынешнем году.

В Красноярском крае, Татарской и Башкирской АССР, Ленинградской, Иркутской, Ростовской, Челябинской, Куйбышевской и других областях должно быть открыто в этом году 20 новых ателье для пошива индивидуальных заказов.

В 1945 году открывается 21 школа фабрично-заводского ученичества для подготовки рабочих-швейников массовых профессий. Путем индивидуально-бригадного обучения на производстве в течение 1—2 лет будет подготовлено 3 тыс. портных. 200 главных инженеров и технологов швейных фабрик пройдут во втором полугодии текущего года переподготовку в учебном комбинате Наркомлегпрома РСФСР.

Пароходы „Маршал Жуков" и „Маршал Говоров"

Флот Северо-западного речного пароходства пополнился новыми судами: 8 пассажирскими и 12 буксирными. Новым пассажирским судам присвоены имена: «Лермонтов», «Тургенев», «Салтыков-Щедрин», «Вересаев» и имена других писателей. Два комфортабельных пассажирских парохода названы: «Маршал Жуков» и «Маршал Говоров».

ИЗВЕЩЕНИЕ

Сегодня, 31 июля, в 8 часов вечера редакция «Курской правды» и горком ВКП(б) созывают общегородское собрание редакторов стенных газет и рабкоров г. Курска.

Собрание состоится в зале заседаний редакции «Курской правды» (ул. Ленина, 77, 2-й этаж).

Пребывание советской профсоюзной делегации в США

ЧИКАГО, 29 июля. (Спецкорр. ТАСС). 27 июля советская профсоюзная делегация посетила один из крупнейших мясокомбинатов Чикаго, принадлежащий компании Свифт. На завтраке в честь советских гостей присутствовали руководители центров конгресса производственных профсоюзов (КПП) Чикаго и штата Иллинойс, а также различных местных профсоюзных организаций.

Приветствуя гостей от имени профсоюзов Чикаго, входящих в состав КПП, представитель центра КПП в штате Иллинойс Таунсенд подчеркнул необходимость общения между советскими и американскими профсоюзами.

Отвечая на приветствия, товарищ Кузнецов отметил, что приглашение делегации советских профсоюзов руководством КПП посетить Соединенные Штаты является выдающимся фактом. Прибыв в Соединенные Штаты, советская делегация почувствовала, что она находится среди друзей. Эти дружеские связи весьма важны и необходимы. Целью поездки советской профсоюзной делегации является усиление связей с рабочим движением Соединенных Штатов. Советская профсоюзная делегация, продолжал т. Кузнецов, весьма признательна КПП и особенно его руководителю Мэррею за то, что уже сделано в области создания международного рабочего единства. В заключение т. Кузнецов пригласил руководителей американских профсоюзов посетить Советский Союз.

На завтраке выступил также находящийся в США секретарь «Французской федерации христианских трудящихся» Жан Бронье, который приветствовал представителей КПП в Чикаго и советскую профсоюзную делегацию и высказался за поддержку международной профсоюзной организации.

После осмотра комбината Свифта в местном центре профсоюза швейников состоялся обед, на котором товарищ Кузнецов и представитель КПП штата Иллинойс Левин обменялись краткими приветствиями. Левин отметил героизм Красной Армии, проявленный при разгроме гитлеризма. Член советской делегации т. Орлова рассказала о героическом труде советских швейников в годы войны. Затем товарищ Кузнецов поблагодарил за прием, оказанный советской делегации.

Моррисон будет замещать Эттли

ЛОНДОН. (ТАСС). Как передает агентство Рейтер, резиденция премьер-министра сообщила вечером 28 июля, что лорд—председатель совета Герберт Моррисон будет руководить делами правительства во время пребывания Эттли на конференции «большой тройки».

Раскрытие заговорщической организации в Париже

ПАРИЖ, 29 июля. (ТАСС). Все газеты опубликовали 26 июля сообщение о раскрытии в последние дни в Париже тайной организации, располагавшей огромным складом взрывчатых веществ и оружия (по данным полиции, самым крупным из числа раскрытых в последние месяцы) и огромными средствами, которые, как показало предварительное расследование, поступали из Испании. Эта организация провалилась именно потому, что полиция обнаружила склады оружия, и уже дальнейшее расследование в связи с раскрытием склада обнаружило существование заговорщической организации. Арестовано 12 участников этой банды во главе с некоей Марией Луизой де Невилль. Самым интересным в этом деле является то, что все участники этой банды в целях, как утверждают газеты, маскировки состояли членами организации МЛН. («Движение национального освобождения»), а руководительница организации де Невилль занимала в МЛН крупный пост. Она возглавляла один из отделов МЛН. Как показало предварительное следствие, организация ставила своей задачей различные диверсии, а также «антикоммунистические действия».

«ВАПАА САНА» КРИТИКУЕТ ДЕЯТЕЛЬНОСТЬ ХОРНБОРГА

ХЕЛЬСИНКИ. (ТАСС). 27 и 28 июля газета «Вапаа Сана» опубликовала статьи, в которых критикует председателя комитета по расследованию внешней политики Финляндии профессора Хорнборга. Газета напоминает, что Хорнборг присоединил свой голос к геббельсовской пропаганде по так называемому «катынскому делу», а с другой стороны, не нашел времени и мужества осудить общеизвестные зверства нацистов в лагерях смерти. Кроме того, в качестве ученого Хорнборг поддерживал взгляды представителей шовинистической идеи великой Финляндии относительно необходимости новых экономических и стратегических границ. Странно, пишет газета, что именно такой человек был назначен председателем комитета по расследованию внешней политики Финляндии. Поэтому «Вапаа Сана» считает нужным поставить вопрос о том, не играет ли Хорнборг и теперь роль защитника виновников войны.

ВОЙНА НА ТИХОМ ОКЕАНЕ

ЛОНДОН, 29 июля. (ТАСС). Агентство Рейтер передает сообщение штаба об'единенного командования вооруженными силами союзников в юго-западной части Тихого океана о том, что американская авиация атаковала японские суда в Японском внутреннем море и в Цусимском проливе. Потоплено 6 грузовых судов и 1 транспорт общим водоизмещением в 16 тыс. тонн, 2 каботажных судна и один минный тральщик. Американская авиация атаковала также аэродром в Нагое на острове Хонсю и японские об'екты на островах Амами.

На острове Борнео американская авиация и флот продолжали уничтожать японские войска.

ВАШИНГТОН, 29 июля. (ТАСС). Штаб тихоокеанского флота США сообщает, что в результате налета американской авиации, совершенного 28 июля, подожжены японские линкоры «Харуна» и «Исе» а также крейсеры «Лоба» и «Ойода».

Далее в коммюнике подтверждается, что поврежденный в этом районе во время налета 24 июля японский линкор «Хьюга» затонул. В результате налета 28 июля потоплены и повреждены 12 других кораблей.

Положение в Греции

ЛИДЕР КОМПАРТИИ ЗАХАРИАДИС ТРЕБУЕТ СОЗДАНИЯ ПРЕДСТАВИТЕЛЬНОГО ПРАВИТЕЛЬСТВА

АФИНЫ. (ТАСС). Газета «Ризоспастис» опубликовала передовую статью лидера компартии Захариадиса с требованием немедленного образования представительного правительства. «Нынешнее правительство,—говорится в статье, — обанкротилось и является не более, как марионеткой в руках военного союза и монархическо-фашистской клики. Греция оказалась изолированной от внешнего мира, и эта изоляция с каждым днем увеличивается. Это положение подчеркивалось в заявлениях Кафандариса и Софианопулоса. Оба указали на необходимость немедленной смены правительства. Такое же требование пред'являет нам мировое общественное мнение. Этого же требуют ялтинские решения».

Захариадис резко критикует позицию регента, который покровительствует реакции и препятствует проведению необходимых изменений. Автор далее разоблачает монархическую «народную партию»—«партию предательства», а также позицию лидера либералов Софулиса, «благодаря маневрам и колебаниям которого Вулгарис еще может держаться у власти».

В заключение Захариадис подчеркнул, что компартия без особых притязаний поддержит тех, кто стремится сегодня к созданию представительного правительства, которое обеспечило бы стране порядок и спокойствие, обуздало бы монархистов, восстановило бы права движения сопротивления, дало бы общую амнистию политическим заключенным и провело бы свободные выборы в учредительное собрание.

РАЗГУЛ ФАШИСТСКОГО ТЕРРОРА ПРОДОЛЖАЕТСЯ

АФИНЫ, 30 июля. (ТАСС). Разгул фашистско-монархического террора в Греции не утихает.

28 июля на центральной площади города Омония полиция и хитосы (члены фашистских организаций «Х») устроили массовую облаву.

В предместье Коккинна хитосы обстреляли кофейню, где собравшиеся посетители пели патриотические песни. Убит демократ Казанждес.

За последние дни в различных частях города молодчики из монархическо-фашистских отрядов и «органы порядка» жестоко избили несколько десятков демократически настроенных граждан. В управлении полиции по поводу этих случаев заявили, что «речь идет об обычных мерах организации порядка».

ЗАПРЕЩЕНИЕ ДЕМОНСТРАЦИИ СОВЕТСКИХ ФИЛЬМОВ

АФИНЫ. (ТАСС). Начальник полиции города Патры с ведома губернатора и одобрения министра внутренних дел запретил демонстрацию советских кинокартин.

В то же время в Греции демонстрируется до 300 фильмов, выпущенных в свое время в гитлеровской Германии. Греческие власти этому не препятствуют.

К сообщению об отставке греческого правительства

ЛОНДОН, 30 июля. (ТАСС). Агентство Рейтер передает из Афин: отвечая на вопрос относительно сообщения, опубликованного в газетах о том, что кабинет Вулгариса вручил регенту Греции заявление об отставке, министр информации Закинфинос сделал официальное заявление, в котором говорится, что после того, как министр иностранных дел Софианопулос предложил сформировать представительное правительство, Вулгарис посетил регента Дамаскиноса и напомнил ему, что он и члены его кабинета считают себя все еще выполняющими свои обязанности, но будут готовы уйти в отставку, если регент полагает, что национальные интересы требуют создания нового правительства.

Отв. редактор М. ПАВЛОВ.

Адрес редакции: Курск, Ленина, 77. Телефоны: зам. ответ. редактора—3-54, ответ. секретарь—2-60, отделы партийной жизни и промышленный—4-41, сельскохозяйственный отдел—3-90, отдел пропаганды—3-56 2 звонка, писем—3-56, начальник из-ва—2-68, контора типографии—2-54.

ИЕ—74009. Типография газ. «Курская правда». Тир. 50.100. Зак. 3247.