Областная общественно-политическая газета

КУРСКАЯ ПРАВДА

Издание основано в июне 1917 года,

выходит по вторникам, четвергам и пятницам

Февраль 1945 год

Асеевка

Пролетарии всех стран, соединяйтесь!

КУРСКАЯ ПРАВДА

ОРГАН КУРСКОГО ОБКОМА ВКП(б), ГОРКОМА ВКП(б) И ОБЛАСТНОГО СОВЕТА ДЕПУТАТОВ ТРУДЯЩИХСЯ

№ 22 (6862) | 2 февраля 1945 г., пятница | Цена 20 коп.

„Никогда еще за время войны не было у нас в народе такого радостного под'ема, как сейчас. Все люди и на фронте, и в тылу со всей душой, со всей энергией стараются для скорой победы. Давайте и мы, курские колхозники, не отстанем от всего народа, ознаменуем дни решающего наступления Красной Армии героической работой.

(Из обращения глушковских колхозников)

ВЫХОДИТЕ НА СОРЕВНОВАНИЕ ЗА УРОЖАЙ ПОБЕДЫ!

Обращение колхозников Глушковского района

КО ВСЕМ КОЛХОЗНИКАМ, РАБОЧИМ И СЛУЖАЩИМ МТС И СОВХОЗОВ, КО ВСЕМ РАБОТНИКАМ СЕЛЬСКОГО ХОЗЯЙСТВА КУРСКОЙ ОБЛАСТИ

Дорогие товарищи!

Не прошло еще и трех недель с тех пор, как на огромном фронте от Балтийского моря до Карпатских гор началось новое наступление советских войск. За этот короткий срок Красная Армия совершила великие дела. На севере она заняла больше половины Восточной Пруссии и завершила окружение восточно-прусской группировки немецких войск. На Берлинском направлении она перешла на широком фронте границу Германии и находится сейчас в 120 километрах от Берлина. На юге наши войска освободили важный для немцев Домбровский угольный бассейн, ворвавшись в крупнейший промышленный район Германии — Силезию и вышли на реку Одер.

Таким образом сталинская Красная Армия выполнила наше общее желание—за несколько дней сокрушила немецкий фронт на всем его протяжении, истребила больше 300 тысяч немцев, взяла 100 тысяч пленных, уничтожила и захватила огромное количество немецкой боевой техники и вступила на немецкую землю, чтобы свершить суд и расправу над гитлеровскими людоедами. Фашистский зверь загнан в свое проклятое логово. Все бывшие союзники Германии — Италия, Финляндия, Румыния, Венгрия, Болгария—под ударами наших войск сложили оружие. Сейчас фашистский зверь мечется между двумя могучими фронтами—с востока и юга на немцев наступает Красная Армия, с запада идут английские и американские войска. Немцам некуда бежать от расплаты. Дни фашистской Германии сочтены.

Дорогие товарищи! Мы, советские люди, хорошо знаем, почему наша страна одержала такие великие победы. Советская власть, социалистический строй — вот что дало нашей родине великую и непреоборимую силу. Война вновь подтвердила, что нет на свете более могучего государства, чем наше советское государство, нет на свете более крепкой власти, чем наша советская власть, нет на свете лучше строя, чем наш социалистический строй, нет на свете дружнее народа, чем наш советский народ, воспитанный партией Ленина—Сталина — героический народ, который спас все человечество от фашистских погромщиков.

Дорогие товарищи! Великий Сталин поблагодарил весь советский народ за ратные и трудовые подвиги. Товарищ Сталин поблагодарил и нас, колхозников, за то, что мы активно и с полным сознанием своего долга перед родиной содействуем Красной Армии в достижении победы над врагом. Мы, глушковские колхозники, гордимся, что в победах Красной Армии есть и наша доля. Через год после освобождения мы почти полностью освоили довоенную посевную площадь и дали стране 600 тысяч пудов хлеба—столько же, сколько давали до войны.

Но товарищ Сталин учит нас: не кичиться победами, не зазнаваться. В нашей работе, в работе курских колхозов есть еще много недостатков. Центральный Комитет партии отметил, что в нашей области медленно восстанавливаются посевные площади и урожайность, во многих колхозах еще нет настоящего порядка и дисциплины: одна пятая часть колхозников в прошлом году не выработала минимума трудодней. Это серьезные недостатки. Из-за них наша область в этом году вырастила меньше хлеба, чем могла бы вырастить. Многие районы и до сих пор не выполнили хлебозаготовки, не вывезли с полей сахарную свеклу.

Центральный Комитет партии и правительство указали нам, как устранить эти недостатки. Партия и правительство поставили перед нашей Курской областью главную задачу: В БЛИЖАЙШИЕ ДВА-ТРИ ГОДА ВО ВСЕХ КОЛХОЗАХ ПОЛНОСТЬЮ ВОССТАНОВИТЬ ДО ДОВОЕННОГО УРОВНЯ ПОСЕВНЫЕ ПЛОЩАДИ И УРОЖАЙНОСТЬ.

Что это значит? Возьмите наш район. В 1940 году мы собрали с гектара 18 центнеров хлеба, а в этом году—только 8 центнеров. Больше чем в два раза поднять урожай—вот какую задачу ставят перед нами партия и правительство. И вы посмотрите, товарищи, как мы заживем, когда выполним эту задачу. Дополнительные 10 центнеров на гектаре дадут нам по району один миллион 600 тысяч пудов зерна! Это значит, что, расплатившись с государством и обеспечив общественные нужды, каждый колхоз сумеет выдать колхозникам вполне достаточное количество хлеба на трудодни. И чтобы облегчить нам это дело, правительство, несмотря на трудности войны, дает нашей области тысячу тракторов. Для нас заводы специально налаживают выпуск сеялок, для нас завозятся минеральные удобрения, станки, запасные части. Родная советская власть ничего не жалеет, чтобы помочь нам, курским колхозникам, возродить полностью колхозное хозяйство и зажиточную жизнь.

Оказывая нам огромную помощь, партия и правительство, товарищ Сталин ждут от нас только одного—дружной, хорошей работы. Можно прямо сказать: от успеха весеннего сева будет зависеть укрепление каждого колхоза. Посеем хорошо в каждом колхозе—значит и долг перед государством выполним и улучшим жизнь каждой колхозной семьи.

Все ли у нас готово, товарищи, чтобы весенний сев провести отлично? Нет, не все. Начался февраль, а у нас в районе еще многие колхозы не заготовили семян, не привели в порядок инвентарь. Есть колхозы, которые не вывезли ни одного пуда навоза, не задержали снег ни на одном гектаре! А ведь это не только у нас. Мы знаем из газет, что и в других районах области готовятся к севу медленно, хуже чем в прошлом году.

Передовые колхозники нашего района на своем совещании решили: нельзя дальше ни одного часа терпеть отставание в подготовке к весне. Передовики подсчитали: для того, чтобы наверстать упущенное, чтобы выполнить большие и трудные задания по сбору семян, заготовке удобрений, по ремонту—надо поднять на ноги все население района.

И передовики района, а вместе с ними все колхозники договорились: ОБ'ЯВИТЬ В РАЙОНЕ БОЕВОЕ СОРЕВНОВАНИЕ ПО ПОДГОТОВКЕ К ВЕСНЕ. Соревнование всегда помогало нам справляться с трудными делами. Только настоящее массовое социалистическое соревнование поможет нам и сейчас во всеоружии встретить весну.

Вступая в соревнование, мы обязуемся:

1. Наш район выполнил хлебозаготовки, но мы в долгу перед родиной—на наших полях лежат тысячи центнеров свеклы. Это ценнейшее народное добро пропадет, если мы его не вывезем заводам. Обязуемся поставить все тягло на возку свеклы и вывезти ее в кратчайший срок.

2. К 15 февраля засыпать, отсортировать и проверить на всхожесть семена по каждой культуре на всю посевную площадь. Семена—это залог нашего богатства, это наша жизнь, товарищи. Что же сделать, если в некоторых колхозах нехватает семян? Во-первых, наши передовые колхозы «Красное знамя«, им. Сталина, «Путь Ленина» решили помочь семенами сергиевским колхозам, наиболее пострадавшим от немцев. Но могут ли колхозники тех артелей, где нет семян, сидеть сложа руки и ждать пока им помогут соседи? Нет, товарищи. Колхозники — хозяева своей артели, хозяева своей жизни и прежде всего сами должны позаботиться о семенах. Лучше сейчас пережить некоторые трудности, но зато иметь урожай, который с лихвой вернет нам семена. Так и поступают наши лучшие колхозники. Звено Марии Брусовцовой из своих запасов дало 23 центнера хлеба, чтобы обсеменить свой участок. Звено тов. Фоменко из колхоза «Красное знамя» по-братски помогло семенами звену В. А. Чаловой из колхоза «Новый свет». Обязуемся обеспечить семенами каждый колхоз, во-время закончить обмен семян. Сейчас же позаботимся о семеноводстве: передаем лучшим звеньям семенные участки, удобрим их как следует, засеем сортовым зерном. В районном семеноводческом хозяйстве — в колхозе «Красное знамя» особенно хорошо готовятся к севу, чтобы этот колхоз стал фабрикой сортовых семян для всего района.

3. К 15 февраля доброкачественно отремонтируем тракторы. Колхозы района обязуются всемерно помочь МТС в подготовке к севу.

4. К 1 марта закончим ремонт всего конного инвентаря в колхозах. Восстановим, а где нехватает сделаем собственными силами, за счет своих ресурсов, столько плугов, сколько нужно, чтобы обеспечить участие в полевых работах ВСЕХ лошадей, волов и коров.

5. До 15 марта вывезем на поля не меньше 32 тысяч тонн навоза, соберем 8 тысяч центнеров золы, 2500 центнеров птичьего помета. Обеспечим, чтобы план сбора и вывозки удобрений был выполнен по каждому звену. Колхоз «Красный партизан» уже сделал 200 ручных салазок. Сделаем салазки во всех колхозах, чтобы в вывозке удобрений приняли участие все колхозники от мала до велика.

6. В этом году на полях мало снега, состояние озимых посевов требует особенно много влаги. Поэтому приналяжем на снегозадержание. Задержим снег на площади 32 тысячи гектаров.

7. Выполняя указания ЦК ВКП(б) и СНК СССР, наш район в этом году начинает внедрение правильных травопольных севооборотов. До начала весны завершим подготовку к этому делу. Обучим 57 колхозных мерщиков, заготовим семена трав на запланированную площадь.

8. Центральный Комитет партии и Совнарком СССР обязали нас особенно позаботиться о восстановлении площадей и урожайности сахарной свеклы и пшеницы. В первую очередь обеспечим удобрениями каждый гектар этих культур. Весь посев пшеницы передаем в руки наших лучших звеньев.

9. Учитывая, что этой весной должна быть везде применена высокая агротехника, организуем агротехническую учебу. Курсы всех звеньевых и бригадиров у нас проводятся. Начинают учебу ефремовцы. Агрономы во всех колхозах прочтут до весны по нескольку лекций об агротехнике.

Что требуется для выполнения этих боевых задач?

Обязательно нужно, чтобы в подготовке колхозов к весеннему севу САМООТВЕРЖЕННО УЧАСТВОВАЛИ ВСЕ ЗВЕНЬЯ, ВСЕ КОЛХОЗНИКИ. Почему это так? Посмотрите, товарищи, на прошлогоднюю работу звеньев. Прошлой зимой многие звенья не возили навоз, не задерживали снег, колхозницы сидели дома. Что вышло из этого? Вот наглядный урок. В колхозе «Путь труда» 24 звена. Звено Марии Брусовцовой вывезло 255 тонн навоза, а остальные 23 звена—253 тонны. Что получилось? Брусовцова дала родному колхозу 400 центнеров хлеба, а остальные звенья по 70—80 центнеров. Вы понимаете, товарищи, как много потерял колхоз из-за этого. Если бы все звенья прошлой зимой работали, как Брусовцова, этот колхоз дополнительно собрал бы семь тысяч центнеров хлеба! Такой пример вы можете найти в любом колхозе.

ЧЕМУ ОН УЧИТ НАС? Вывод один: ЧТОБЫ СЕРЬЕЗНО ПОДНЯТЬ УРОЖАЙ ВО ВСЕХ КОЛХОЗАХ, НАДО ЗАСТАВИТЬ КАЖДОЕ ЗВЕНО С ЗИМЫ ЗАБОТИТЬСЯ ОБ УРОЖАЕ.

КАК ЭТОГО ДОБИТЬСЯ?

Во-первых, восстановить звенья. Во многих колхозах они распались еще с осени и это мешает подготовке к севу. Укрепить каждое звено, сейчас же дать ему участок и задание по урожайности и по агротехнике—первое дело. Надо восстановить индивидуальную сдельщину. Она выручила нас на уборке, но потом во многих колхозах ее забросили и опять работали скопом. Пока сдельщина не будет восстановлена, пока каждый колхозник, его работа не будет у нас на виду, до тех пор нельзя и думать об успешной подготовке к севу.

Во-вторых, надо сейчас уже заглянуть в каждую трудовую книжку. Мы проверили во многих колхозах и оказалось, что у большинства колхозников в январе не выработано ни одного трудодня. На что они рассчитывают? Может они думают выработать минимум трудодней летом? Но какой толк будет от ихней работы летом, если колхоз сейчас провалит подготовку к севу, не создаст основы урожая? За укрепление дисциплины надо браться сейчас, не откладывая.

Впереди нашего соревнования идут лучшие люди колхозов—ефремовцы. Подведя итоги их работы, мы поняли, что они, наши замечательные труженики, своими золотыми руками выручили всех нас! Каждое ефремовское звено дало своему колхозу вдвое, а то и больше продукции, чем рядовые звенья. Всем колхозам надо поддержать ефремовцев, выдать им то, что они заработали, учиться у них, соревноваться с ними! Честь и хвала ефремовцам—гвардии наших колхозов!

Дорогие товарищи! Ежедневно Москва от имени Родины по нескольку раз салютует нашим доблестным войскам за новые и новые победы. Никогда еще за время войны не было у нас в народе такого радостного под'ема, как сейчас. Все люди и на фронте, и в тылу со всей душой, со всей энергией стараются для скорой победы. Давайте и мы, курские колхозники, не отстанем от всего народа, ознаменуем дни решающего наступления Красной Армии героической работой.

Мы вызываем на соревнование за лучшую подготовку к весне колхозников Льговского района. Мы призываем всех колхозников, работников МТС и совхозов области взять конкретные обязательства и соревноваться—район с районом, МТС с МТС, колхоз с колхозом, бригада с бригадой, звено с звеном, кузнец с кузнецом, колхозник с колхозником. Не теряйте дорогого времени, товарищи, принимайтесь за работу!

Да здравствует наша родная героическая Красная Армия, добивающая немецкого зверя!

Да здравствует наш Сталинский колхозный строй!

Да здравствует наш вождь товарищ Сталин!

Обращение по поручению всех колхозников и колхозниц Глушковского района приняли и подписали делегаты районного совещания передовиков сельского хозяйства.

ПРИКАЗ
Верховного Главнокомандующего

Командующему войсками 2-го Белорусского фронта Маршалу Советского Союза РОКОССОВСКОМУ, Начальнику штаба фронта генерал-лейтенанту БОГОЛЮБОВУ

Войска 2-го БЕЛОРУССКОГО фронта, сломив сопротивление окруженной группировки противника, сегодня, 1 февраля, штурмом овладели городом и крепостью ТОРУНЬ (ТОРН)— важным узлом коммуникаций и мощным опорным пунктом обороны немцев на реке ВИСЛА.

В боях за овладение городом ТОРУНЬ (ТОРН) отличились войска генерал-полковника ПОПОВА, генерал-лейтенанта ЛЯПИНА, генерал-лейтенанта ДРАТВИНА, генерал-лейтенанта ЧАНЫШЕВА, генерал-лейтенанта РЯБЫШЕВА, полковника ВОЗНЮКА, полковника ТРУДОЛЮБОВА, полковника КАЛАДЗЕ, полковника БЕЛЯЕВА, полковника МУРАТОВА, полковника КАРПЕЛЮКА, полковника АБДУЛЛАЕВА, генерал-майора КИРСАНОВА, генерал-майора ТИМОФЕЕВА; артиллеристы генерал-лейтенанта артиллерии БЕСКИНА, полковника ПРИХОДЬКО, полковника ШИБАЕВА, полковника ОХЛЯКОВСКОГО, подполковника КОВАЛЕВИЧА, полковника КРАВЧЕНКО, полковника МАЛЬКОВА; танкисты генерал-майора танковых войск ПЕТРУШИНА, подполковника ИГНАТОВА, подполковника РАЗУВАЛОВА; летчики генерал-полковника авиации ВЕРШИНИНА, полковника КАЛУГИНА, полковника ТЮРИНА; саперы генерал-майора инженерных войск ВИТВИНИНА, полковника ДОБЫЧИНА, полковника БАЛАНДИНА, подполковника ОРДАНОВСКОГО, подполковника ПЕТРОВА; связисты подполковника ПРОЦЕРОВА, подполковника ИЛЬИНА.

В ознаменование одержанной победы соединения и части, наиболее отличившиеся в боях за овладение городом ТОРУНЬ (ТОРН), представить к присвоению наименования „ТОРНЕНСКИХ" и к награждению орденами.

Сегодня, 1 февраля, в 21 час столица нашей Родины МОСКВА от имени Родины салютует доблестным войскам 2-го БЕЛОРУССКОГО фронта, овладевшим городом и крепостью ТОРУНЬ,—двадцатью артиллерийскими залпами из двухсот двадцати четырех орудий.

За отличные боевые действия ОБ'ЯВЛЯЮ БЛАГОДАРНОСТЬ руководимым Вами войскам, участвовавшим в боях за освобождение ТОРУНЬ.

Вечная слава героям, павшим в боях за свободу и независимость нашей Родины!

Смерть немецким захватчикам!

Верховный Главнокомандующий
Маршал Советского Союза И. СТАЛИН.

1 февраля 1945 г. № 268

НАС ОБ'ЕДИНЯЕТ ЛЮБОВЬ К РОДИНЕ

Здравствуйте дорогие земляки! Шлю я вам свой горячий фронтовой привет.

В нашей части очень много курян, есть также украинцы, белоруссы и казахи. Всех нас об'единяет одно чувство—беспредельной любви к родине. Вместе мы били немцев под Сталинградом, на Украине, освобождали Белоруссию, вместе форсировали Неман и Березину, брали Гродно. Теперь бьем немцев на их же собственной земле, в Восточной Пруссии.

Расскажу вам, как я выполняю свою воинскую обязанность. Однажды мы прорвали оборону немцев. Получилось это так неожиданно, что немцы не успели уйти. Поколотили их здорово. И вот бегу я по немецкой траншее и вижу, что один немецкий офицер прячется в блиндаж. Бегу за ним. Навел наган—осечка. Не долго думая, саперными ножницами ему в лицо. Он залился кровью. Я отобрал у него оружие и доставил в штаб. Мне за этот бой командование части вручило орден «Славы» III степени.

В другой раз мне приказали наладить связь с командованием. Бегу через деревню, тороплюсь выполнить приказ, а навстречу три фрица выскочили и кричат мне: «Русс, сдавайся!»

— Нет,—кричу,—коммунисты не сдаются! Размахнулся и гранатой в них. Всех уложил насмерть. Бегу дальше, времени у меня для выполнения приказа оставалось мало. По дороге убил я еще фрица. Приказ командования выполнил в срок: связь обеспечил. Дали мне второй орден «Красного знамени» и медаль «За отвагу».

Клянусь вам, дорогие мои земляки, еще смелее буду драться с немцами, уничтожать их по-гвардейски.

С приветом,
Иван Дмитриевич ХЛОБЫСТИН.
Полевая почта 20768.Ю.

Изготовление сельхозинвентаря на курских предприятиях

Согласно плану производства сельхозмашин Волоконовская МТМ в текущем году должна изготовить 900 конных молотилок, 100 полусложных молотилок и 1500 конных плугов, Курский ремзавод—630 конных молотилок, Щигровский механический завод —200 веялок «Клейтон». Курской мебельной фабрике дано задание на деревянные части для 230 молотилок и 40 веялок. Для изготовления деревянных частей к остальным сельхозмашинам на Курском ремзаводе, Щигровском мехзаводе и в Волоконовской МТМ должны быть оборудованы деревообделочные цеха.

Кроме того, планом предусмотрен ремонт 200 молотилок, 200 жаток, 500 веялок-сортировок с изготовлением недостающих и запасных частей на предприятиях Курска и области.

НА ОЧЕРЕДНОЙ СРЕДЕ В РЕДАКЦИИ „КУРСКОЙ ПРАВДЫ"

На очередной среде в редакции „Курской правды" присутствующие ознакомились с работой Курского музыкального училища.

Директор училища тов. Андриевский сообщил о том, как педагогический коллектив воспитывает молодые дарования. Затем учащиеся продемонстрировали свои успехи. Участники вечера тепло встретили юных исполнителей Дмитриеву и Аманшину (рояль), Сидоренко (скрипка), Лобода, Томанову, Михеева, Постнову и Масалкина (пение). Особенно хорошее впечатление оставили Томанова (класс преподавателя Шиманской), исполнившая русские старинные песни; Ю. Сидоренко (класс преподавателя Слабакова), сыгравший „Гавот" Баха и „Концерт" Берио; Аманшина (класс преподавателя Андриевского), исполнившая на рояле „Прелюд" Шопена и „Забытый вальс" Листа.

На среде присутствовали профессора и преподаватели мединститута и пединститута, врачи, архитекторы, артисты Курского облдрамтеатра и журналисты.

Сталинград

2-я годовщина ликвидации немецко-фашистских войск, окруженных в Сталинграде

Сейчас, когда наши войска отделены от Берлина всего несколькими десятками километров, когда пожар войны бушует над немецкой землей, — в эти дни сердца всего нашего народа и всего человечества с благодарностью обращены к героям Сталинграда. Этот город, своей невиданной стойкостью остановивший врага, этот город, где Красная Армия нанесла такой удар по немцам, что они уже не смогли больше оправиться, — этот город во все века и тысячелетия останется славой России.

Немцы подошли к Сталинграду в конце августа 1942 года. Воспользовавшись отсутствием второго фронта в Европе, Гитлер собрал свои резервы и, прорвав наш фронт, в районе Черемисиново—Тим, а также восточнее Белгорода в июле начал свое наступление в глубь России. Два месяца в донских степях, а затем в междуречьи Дона и Волги шли тяжелые оборонительные бои нашей армии с превосходящими силами врага. 23 августа немцы бросили на Сталинград тысячи бомбардировщиков и зажгли город. Одновременно немецкие танки прорвались к окраинам Сталинграда. Немцы бросили на город около миллиона своих солдат, не менее тысячи танков, более тысячи самолетов, около двух тысяч орудий. Немецкие сводки хвастливо провозглашали на весь мир, что Сталинград будет взят в течение нескольких дней. Как выяснилось позже из документа, захваченного у офицера немецкого генерального штаба, немцы рассчитывали быть в Сталинграде 25 июля, в Саратове—10 августа, в Куйбышеве—15 августа, в Арзамасе—10 сентября, в Баку—25 сентября.

«Этот документ,—говорил товарищ Сталин,—полностью подтверждает наши данные о том, что главная цель летнего наступления немцев состояла в обходе Москвы с востока и в ударе по Москве».

Защитники Сталинграда сражались в неимоверно трудных условиях. Они были прижаты к реке, у них был единственный путь подвоза подкреплений, боеприпасов и оружия—через Волгу, причем немцы днем и ночью бомбили переправу. Но и в этих неимоверно трудных условиях, несмотря на не прекращавшиеся ни на час бомбардировки — защитники Сталинграда держались. Сталинградский дом порой сопротивлялся немцам дольше, чем иные европейские столицы. С беззаветной стойкостью дрались за город советские воины. Пулеметчик Бойченко расстрелял в Сталинграде 300 немцев. 9 бойцов во главе с лейтенантом Мурашом за день и за ночь отбили 18 атак противника. Они защищали небольшой холм; за сутки рядом с этим холмом вырос еще один—200 трупов немецких солдат. Все теснее сжималось кольцо вокруг нашей обороны, все труднее становилась связь с левым берегом Волги, все упорнее становились удары врага. Тяжелым месяцем для города был август, тяжелее было в сентябре, еще бешенее стал напор немцев в октябре. Казалось, не хватит человеческих сил, чтобы устоять в огне, бушевавшем над городом...

Мир следил с напряженным вниманием: сколько еще смогут продержаться сталинградцы? Гитлер нервничал. 2 октября он выступил по радио и прокричал, что Сталинград будет взят в ближайшие дни. 14 октября, подтянув резервы, немцы начали новое ожесточенное наступление на город. Город атаковали 22 немецких дивизии: 15 пехотных, 4 танковых и 3 мотопехотных. Город обстреливали 1200 орудий и 800 минометов, штурмовали 700 самолетов. Армия генерал-лейтенанта Чуйкова, — прославленная в боях 62 армия, —приняла на себя этот страшный удар и не отдала немцам город. Гвардейцы генерал-майора Родимцова, сражавшиеся в Сталинграде непрерывно с 15 сентября, стояли крепко, нерушимо—и выстояли. Сибиряки полковника Гуртьева отбили одну за другой 117 атак противника—и не пустили немцев к Волге. Бойцы полковника Горохова, окруженные с трех сторон немцами, а с четвертой — рекой, отражали натиск врага и не отдали волжского берега.

23 октября, через 11 дней невиданных по ожесточению боев, стало ясно, что и это наступление немцев провалилось.

Гитлер неистовствовал. 6 ноября, собрав все свои силы, немцы перешли в третье наступление на Сталинград. Но мощь их удара на этот раз была уже не та. Немецкая армия была к этому времени серьезно ослаблена героическими защитниками Сталинграда. На этот раз немецкое наступление проходило не на всем фронте, а лишь на одном узком участке. Немцы, старались прорвать нашу оборону, чтобы выйти к Волге. Но и это им не удалось.

Сталинградское сражение громким эхом отозвалось во всем мире. Шли дни, и внимание к боям в Сталинграде сменилось удивлением перед мужеством его защитников, удивление—восхищением. Сталинград в глазах всего мира стал символом стойкости и возросшей мощи Красной Армии.

90 дней продолжалась героическая оборона Сталинграда. 90 дней отражали наши дивизии невиданный натиск тысяч немецких орудий, танков, самолетов. Героические защитники Сталинграда дали возможность нашему командованию подтянуть резервы, собрать силы для решающего удара по немцам. Этот удар невиданной силы и стремительности обрушился на немцев 19 ноября 1942 года. Утром 19 ноября, после мощной артиллерийской подготовки войска Юго-западного, Донского и Сталинградского фронтов перешли в наступление. Верховное Главнокомандование поставило задачу перед наступающими войсками, действовавшими северо-западнее и юго-западнее Сталинграда: одновременными ударами разгромить фланговые группировки немецко-фашистских войск на подступах к Сталинграду и охватывающим движением окружить основную массу расположенных под Сталинградом соединений немецкой армии. В течение 100 часов задача, поставленная Верховным Главнокомандованием, была выполнена. Танковые соединения, прорвавшиеся с юга и с севера Сталинграда, 23 ноября взяли город Калач и замкнули стальное кольцо вокруг сталинградской группировки немцев.

В районе Сталинграда были окружены целиком 22 дивизии 6-й и 4-й танковой армий и целый ряд частей усиления—всего более 300 тысяч гитлеровцев.

Немцы двинули на выручку окруженной группировке крупную группу войск фельдмаршала Манштейма из района Котельниково. Наши части встретили атаки немцев яростным сопротивлением, измотали противника, а затем сами перешли в наступление и, заняв Котельниково, погнали остатки армии Манштейна на Ростов.

Чтобы не допустить лишнего кровопролития, 8 января 1943 года советское командование пред'явило немцам, окруженным под Сталинградом, ультиматум и предложило им условия капитуляции. Командование немецко-фашистских войск отклонило ультиматум. 10 января 1943 года наши войска начали генеральную атаку. 1 февраля наши части взяли в плен командующего группой войск под Сталинградом генерал-фельдмаршала Паулюса. 2 февраля в 16.00 войска Донского фронта, под командованием генерала Рокоссовского, закончили ликвидацию окруженной группировки немецких войск. Было захвачено 91 тыс. пленных, из которых 2500 офицеров, 24 генерала и огромные трофеи.

Сталинградское сражение явилось поворотным пунктом в Отечественной войне. Товарищ Сталин в докладе о 26-й годовщине Великой Октябрьской революции говорил: «Битва под Сталинградом кончилась окружением 300-тысячной армии немцев, разгромом последней и пленением около одной трети окруженных войск. Чтобы иметь представление о размерах этого невиданного в мире побоища, которое разыгралось на полях Сталинграда, необходимо знать, что по окончании Сталинградской битвы было подобрано и похоронено 147.200 убитых немецких солдат и офицеров и 46.700 убитых советских солдат и офицеров... Сталинград был закатом немецко-фашистской армии. После сталинградского побоища, как известно, немцы не могли уже оправиться».

Слова товарища Сталина нашли изумительное подтверждение последующими событиями. Разгромив немцев под Сталинградом, Красная Армия в 1943—44 годах прошла сотни километров, вышвырнула немцев с территории Советского Союза, а сейчас она громит врага на немецкой территории. В Сталинграде советские воины начали свой поход на запад; в Сталинграде началось возмездие врагу за все его злодеяния. Традиции Сталинграда живут в нашей армии. Тысячи солдат и офицеров, штурмующих сейчас гитлеровскую крепость, носят на груди почетный знак мужества и стойкости—медаль «За оборону Сталинграда».

Сталинград сейчас глубочайший тыл Советского Союза. Он возрождается из руин и пепла. Он снова станет прекрасным. Этот город оправдал свое великое наименование. Он стал символом мужества нашего народа, его непреклонной воли к победе, любви к родине, преданности делу Ленина—Сталина.

2 февраля 1943 года



Выдь на Волгу: чей стон раздается
Над великою русской рекой?

Рис. худ. К. Елисеева из фронтовой газеты «Сталинское Знамя» от 3 февраля 1943 года.

АГРОНОМ ИЛИ СТАТИСТИК?

(От спецкорреспондента «Курской правды»).

Ивана Романовича Митина—главного агронома Медвенского райземотдела—всегда можно застать в его маленьком кабинете.

Сидит Иван Романович и в окно с тоской смотрит на широкое поле, покрывшееся пухлым снегом. На столе—вороха бумаги. Потом, долго не отрываясь, что-то пишет, составляет сводки, щелкает костяшками на счетах.

— Погряз в канцелярщине!—с досадой говорит агроном.

Закончился сельскохозяйственный год. Началась подготовка к весне. Место агронома—в колхозе, помогать могучему общеколхозному движению за высокие урожаи, за усиление помощи Красной Армии.

Однако в Медвенке иначе понимают назначение агронома, права которого здесь настолько урезали, что он не может выехать в колхоз, не имеет возможности на деле оправдать народное доверие. Главного агронома коммуниста тов. Митина превратили в постоянного канцеляриста.

— Меня называют «универсальным статистиком»,—признается тов. Митин.

И действительно, вся деятельность специалиста ограничивается маршрутом от райземотдела до райисполкома и райкома партии, которые не находят для него более важных обязанностей, нежели составление всевозможных сводок и докладов.

Сидит на месте и не может выехать в колхоз агроном-семеновод тозарищ Сигарев. Ему приказано не отлучаться из райзо, помогать главному агроному т. Митину... составлять сведения, изучать какие-то архивные материалы района для доклада секретаря райкома партии.

В колхозах района плохо организована подготовка к севу. Особенно неблагополучно с семенами. Засыпано их лишь 10 тыс. центнеров вместо 21 тыс. центнеров по плану. Обмолот зерна не производится, молотилки не работают. Семена не сортируются. До сих пор не учтены очистительные машины, неизвестно даже, где они находятся, в каких колхозах стоят веялки и сортировки. Главный агроном пытался было составить график движения по колхозам зерноочистительных машин, но ему так и не удалось это сделать из-за того, что он почти две недели писал об'яснение, почему тот или иной колхоз еще не рассчитался по зернопоставкам.

Однажды тов. Митин выбрался было в село. Возле райкома партии его остановили, спросили, куда едет, имеет ли он разрешение на выезд...

— Еду в колхоз «13 лет РККА».

Агроном рассказал, что там ему необходимо быть, так как в этом колхозе плохо с организацией труда, развалились звенья, грубо нарушается Устав сельхозартели.

— Не поедешь!—приказали в райкоме партии.

И снова т. Митин засел за писанину, выполнять «срочное» задание.

В колхозе «Победа», Спасского сельсовета, труд не организован, звенья не существуют, колхозники не знают, что надо делать, где работать, артель не обеспечена семенами; к ремонту инвентаря здесь не приступали.

Совершенно не готовятся к весне в колхозе «Великий перелом». Эта артель не имеет семян, потому что не молотит хлеб. Звенья не работают, колхозники не знают, что делать. Не собраны и не ремонтируются плуги, культиваторы и бороны. Такая же картина наблюдается и в колхозе им. Ворошилова, Знаменского сельсовета, в колхозах В.-Реутчанского сельсовета и других.

Агрономы тт. Митин и Сигарев думают о составлении посевных планов, об организации звеньев, о ремонтных работах, о составлении севооборотов, но, сидя на месте, сделать этого не в состоянии, а выехать в колхозы им нельзя... нет разрешения.

Ф. АННЕНКОВ.



Молотилки, сортировки, жатки, культиваторы и другие сельскохозяйственные машины и орудия выделяет государство для колхозов нашей области.

На снимке: на складе сельхозснабжения зав. сектором сельскохозяйственных машин Н. И. Орлов за осмотром поступивших жаток.

Фото А. Богданчикова.

Отчет уличкома

С большим вниманием домохозяйки Первомайской улицы Кировского района слушали на днях рассказ председателя уличного комитета тов. Котельниковой о том, как они, домохозяйки, в 1944 году выполняли клятву, которую трудящиеся Курска дали товарищу Сталину в первую годовщину освобождения города. Проделана значительная работа: добровольно-строительная бригада (бригадир т. Бочарова) отработала почти 10 тысяч часов. На Первомайской улице отремонтировано 4 дома; бригада участвовала в восстановлении трамвайной линии и в ремонте школы № 43; заготовила 300 кубометров дров для школ и детских яслей; отремонтировала шоссейную дорогу, от Тускари до ул. Ворошилова, оказала большую помощь семьям военнослужащих и инвалидов отечественной войны в обработке огородов, сборе вещей. Много сделано для озеленения улицы и очистки привокзальной площади.

Домохозяйки передовой улицы одобрили работу своего уличкома и дали слово в дальнейшем работать еще лучше для полного восстановления хозяйства и культурных учреждений родного города.

Т. КОЗИНА
депутат Курского горсовета.

ПО ПОЧИНУ КОМСОМОЛЬЦЕВ

Колхозники села Пименово своими руками восстановили избу-читальню

В конце прошлого года в Стрелецкий районный отдел народного образования из села Пименово пришла девушка и рассказала, что сельисполком (председатель тов. Стариков) вселился в помещение избы-читальни.

— Где теперь нам приютиться? Помогите,—просила девушка.

Выехали в село Пименово. Помещение, которое занимала изба-читальня, принадлежало сельисполкому. Встал вопрос о подыскании другого помещения, оно нашлось в колхозе «Большевик». Но зданию требовался капитальный ремонт. Сельский бюджет не имел средств для этого. Как быть?

Этим вопросом по-настоящему занялась сельская комсомольская организация (секретарь Анна Звягинцева). На комсомольском собрании решили обратиться к населению. Предложение комсомольцев обсудили на заседании культурно-бытовой комиссии сельисполкома. Инициативу там поддержали. Созданные бригады активистов, агитаторы пошли по своим участкам. С одобрением встретили это мероприятие и колхозники. Мне пришлось слышать, что говорили они, когда к ним заходили комсомольцы:

— Хорошее дело затеяли, ребята. Скучно жить без избы-читальни. Бывало, пойдешь—тебе интересную книгу посоветуют прочитать, послушаешь новости, или посидишь на молодежном вечере и от души посмеешься. Не жаль помочь вам, ребята!

Комсомольцы обошли все село и собрали для восстановления избы-читальни 4000 рублей. На эти средства отремонтировали и оборудовали помещение. Сделали сцену; приобрели столы, стулья, лампу, занавески. В распоряжении избы-читальни еще остались деньги—на всякий случай. На заседании сельисполкома решено, чтобы каждый колхоз (а их 8) сделал для избы-читальни две скамейки.

Так в Пименово открылась своя изба-читальня. По размаху культурно-массовой работы, проводимой колхозной молодежью, избу-читальню теперь называют клубом. Это более к ней подходит. По вместительности, оборудованию—это действительно клуб. В нем можно проводить лекции, доклады, массовые собрания, спектакли, вечера танцев. Уже есть свои кружки самодеятельности: драматический, хоровой, струнный. Драмкружок за короткое время успел прославиться, он уже поставил 5 спектаклей. К постановкам кружок готовится серьезно. Как-то заболела руководительница А. Н. Чертова, и не могла притти на репетицию. Чтобы не сорвался спектакль, колхозные артисты пришли к Чертовой на квартиру и провели там репетицию.

Кроме этого драмкружка избы-читальни в колхозах и при школе создаются новые. Все они пользуются уважением колхозников. Кружки только что начали развертывать свою работу. Составлен план зимних работ. Намечено проведение вечеров, массовых читок, докладов, лекций. Недавно для колхозников была организована беседа о профилактических мерах против заболевания тифом. Комсомольцы организуют беседы об успехах Красной Армии на фронтах Отечественной войны.

Часто можно слышать от сельских работников, что у них нет условий для развертывания просветительной работы, что не за что купить лампу, скамейку. Конечно, восстановление культурных очагов в деревне связано с огромными трудностями. Но в каждом селе эти очаги можно возродить. Это доказали комсомольцы Пименово. Опыт ценен. И мы всячески его распространяем. В районе проведен семинар избачей и на нем много говорили об инициативе пименовцев.

Кое-где уже используют опыт пименовских комсомольцев. Например, в Михайловском сельсовете молодежь собрала около 1000 рублей на приобретение музыкальных инструментов. Проводят сборы в некоторых других селах.

Н. ЛЯХОВА,
инспектор Стрелецкого районного отдела народного образования.

Бригада Сухачевой вывезла свеклу на санках

ЧЕРЕМИСИНОВО, 31 января. (По телефону). Звеньевая колхоза им. Сталина, Ст. Славинского сельсовета, Лидия Клокова вывозит свеклу с поля на санках. В январе она уже вывезла на свеклопункт около двух тонн свеклы. Бригада Сухачевой из колхоза им. Коминтерна вывезла на санках 350 центнеров свеклы.

Однако эта инициатива не распространена. Вывозка свеклы проходит в районе попрежнему медленно. На полях еще лежит 32 тыс. центнеров свеклы.

По следам неопубликованных писем

Редакция получила письмо о том, что дворники Курска не обеспечены хозяйственным инвентарем.

Курский горкоммунотдел, куда было направлено письмо, сообщил, что ремонтная контора изготовила для дворников 50 санок с ящиками; уже получено 100 скребков и 75 лопат. Все дворники будут обеспечены необходимым инвентарем.

Русские люди

Эта трагедия разыгралась в дни нашего бурного наступления в немецкой Силезии, в городе Крайцбурге.

Мне показали место, где она произошла. Я познакомился с немногими оставшимися в живых ее участниками и, слушая их рассказы, еще раз испытал гордость, что я — русский человек.

У этих людей была разная судьба, и разные пути привели их сюда, на немецкую землю. Владимир Чесноков в прошлом—монтер Курской электростанции. В первые дни войны он был мобилизован в армию, дрался под Москвой и был ранен. Вернулся в строй и был снова ранен в битве под Орлом, раненым попал в плен и направлен на работу в Силезию.

Степан Зарубин — слесарь-лекальщик машиностроительного завода в Орле. До последнего часа он занимался демонтажем и эвакуацией оборудования, пытался пробиться к своим, но был схвачен и направлен в лагерь. Здесь благодаря своей дефицитной профессии остался жив и тоже направлен на работы.

Инженер-механик Геннадий Суслов, после того, как зимой 1942 года от голода вымерла вся его семья, а сам он начал заболевать цынгой, был угнан немцами в Германию.

Четвертым был Владислав Сибирко.

Все четверо после многих и долгих мытарств осенью 1943 г. встретились в так называемом распределительном лагере, а попросту говоря — на рынке рабов в городе Нойштадте, в немецкой Силезии. Здесь они познакомились и порешили вместе вести ту тайную борьбу с немцами, какую до сих пор каждый из них вел в одиночку. Они сговорились вчетвером попасть на какой-нибудь оборонный немецкий завод и действовать сообща. Это взялся устроить Геннадий Суслов, как инженер - механик, квалификацию которого немцы знали и ценили.

И вот четверо друзей попали на крупнейший немецкий завод Опеля в городе Оппельн, снабжавший немецкую армию легковыми и грузовыми машинами, строивший также и самоходки. И здесь друзья, сумевшие связаться с насильно мобилизованными в оккупированных районах Советского Союза русскими, украинцами, белоруссами, начали борьбу с немцами, борьбу бесшумную и глухую, но смертельно опасную.

Владимир Чесноков специализировался по авариям на электростанции. Частые перебои в работе турбин — это его работа и его помощников. Но главной своей заслугой он считал взрыв динамомашин в январе прошлого года, из-за которого завод три дня почти стоял, и когда застыли сталеплавильные электропечи. Степан Зарубин, имевший доступ в цехи в нерабочее время, очень тщательно и добросовестно ремонтировал ту машину, на которую получал наряд, и тем временем засыпал песок в подшипники двум — трем другим или выводил их из строя каким-либо иным способом. Геннадий Суслов и Владислав Сибирко старались дезорганизовать главный сборочный конвейер.

Работая на вражеском заводе, они боролись активно и непримиримо, и это помогало им переносить ужасы рабского существования. Жизнь в вонючем бараке, где они в полном смысле слова спали друг на друге и ели бурду из брюквы, единственную пищу «восточных рабочих», которая звалась между ними «супом фюрера», побои немецких надсмотрщиков — ничто не сломило духа отважных советских людей. Они продолжали жить для борьбы.

Борис Никитин из Воронежа, Константин Зуев из Смоленска, Александр Васильев из Спас-Деменска, инженер Николай Степанович Воробьев из Ржева и сотни других незаметных солдат цеховой войны на заводах Опеля были расстреляны немцами. Но четверо друзей, о которых идет речь уцелели.

Они дожили до счастливого дня, когда по баракам рабов прошел слух, что Красная Армия, прорвав линию обороны у Вислы, победно движется по Польше. Это был только слух, но скоро он подтвердился.

«Восточных рабочих» стали грузить в вагоны для отправки в немецкий тыл, одновременно стали демонтировать и грузить на платформы оборудование заводов-смежников, снабжавших Опеля деталями. Четыре друга с первой же партией поехали в Крайцбург.

На заводах была суматоха. Уже слышалась канонада нашей артиллерии. То и дело над городом скользили советские штурмовики и били по отходящим немецким колоннам, по эшелонам, стоящим на путях. Друзья решили: пора, и затеяли драку с охранниками. У охраны удалось отобрать винтовки и пистолеты. Затем Суслов приказал разобрать стрелки и опрокинуть на поворотном кругу паровоз, чтобы помешать немцам угнать шесть уже сформированных и стоящих под парами эшелонов с оборудованием.

Движение охватило другие бригады, работавшие на заводе. Немецкая охрана и мастера были быстро уничтожены. Завод оказался в руках «восточных», но директор, забаррикадировавшийся на верхнем этаже конторы, успел позвонить коменданту и завернуть на завод одну из отступающих воинских частей. Тем временем Степан Зарубин отыскал красный сигнальный флажок и полез на заводскую трубу прикреплять его, как победный стяг своей Родины. Он был первым, кого срезал залп подоспевших немецких солдат. Зарубин упал с трубы замертво, но флаг остался реять над заводом, над городом. Восставшие забаррикадировались. Немцы наступали во всеоружии. Они били по корпусу завода, где засели рабочие, из самоходных пушек и танков. Рабочие отвечали выстрелами из винтовок, бросали из окон куски чугуна, камни, тяжелые онюки, дрались ломами, ключами, железными штангами. Суслов придумал присоединить рукав к трубе с горячей водой и из пожарного шланга сверху поливал немцев кипятком. Пять часов люди, вооруженные больше своей ненавистью, отбивали немецкие атаки.

В этой борьбе героически пал Владислав Сибирко. Он дрался на лестнице. На теле его оказалось шесть пулевых ран. Разрывом снаряда инженеру Суслову оторвало ступню правой ноги, но он с винтовкой продолжал лежать в оконной амбразуре и стрелять, пока пуля не покончила с ним. И только один из четверых—Чесноков— остался жив и дождался счастливой минуты, когда у завода появились наши танки. Вот он-то и командир танкового отряда, занявшего этот район, и рассказали мне об этой трагедии на северном заводе в Крайцбурге, показав трупы советских людей, погибших в неравной схватке с немцами. И все мы обнажили головы над телами этих русских людей, не покорившихся врагу.

Б. ПОЛЕВОЙ.

Крайцбург, Германия.

(„Правда", 29 января).

От Советского Информбюро

ОПЕРАТИВНАЯ СВОДКА ЗА 31 ЯНВАРЯ

Войска 3-го БЕЛОРУССКОГО фронта 31 января штурмом овладели городами ХАЙЛЬСБЕРГ и ФРИДЛАНД — важными узлами коммуникаций и сильными опорными пунктами обороны немцев в центральных районах Восточной Пруссии, а также с боями заняли более 50 других населенных пунктов, среди которых КВАНДИТТЕН, МЕДЕНАУ, ГРОСС ХАЙДЕКРУГ (14 километров западнее КЕНИГСБЕРГА), ШТОКХАЙМ, МИНТЕН, КРЕКОЛЛЕН, КНИПШТАЙН.

За 30 января войска 3-го БЕЛОРУССКОГО фронта захватили в Восточной Пруссии 53 немецких самолета и взяли в плен более 3.300 немецких солдат и офицеров.

Северо-восточнее и севернее города АЛЛЕНШТАЙН наши войска заняли более 40 населенных пунктов, в том числе крупные населенные пункты ПРОССИТТЕН, ГРОСС ЛЕМКЕНДОРФ, ОБЕР-КАПКАЙМ, МОНСТЕРБЕРГ. Одновременно северо-западнее АЛЛЕНШТАЙНА атаки пехоты и танков противника были отбиты нашими войсками.

В районе ТОРУНЬ (ТОРН) продолжались бои по уничтожению окруженных частей противника.

Северо-восточнее и севернее города ШНАЙДЕМЮЛЬ, наши войска с боем овладели на территории немецкой Померании городами ФЛАТОВ, ЯСТРОВ, а также с боями заняли более 50 других населенных пунктов, в том числе РАДАВНИТЦ, ТАРНОВКЕ, ХАММЕР.

Войска 1-го БЕЛОРУССКОГО фронта, продолжая успешное наступление к западу и юго-западу от ПОЗНАНИ, пересекли германскую границу, вторглись в пределы Бранденбургской провинции и 31 января с боем овладели городами ЛАНДСБЕРГ, МЕЗЕРИТЦ, ШВИБУС и ПОЛЛИХАУ — крупными узлами коммуникаций и мощными опорными пунктами обороны немцев, прикрывающими подступы к ФРАНКФУРТУ на ОДЕРЕ, а также с боями заняли город ФРИДЕБЕРГ и более 100 других населенных пунктов, среди которых крупные населенные пункты КЛАДОВ, БАИЕРСДОРФ, МОРРН, ПОППЕ, ПАРАДИС, КУТШЛАУ, СКАМПЕ, ГРОСС БЛЮМБЕРГ.

В районе ПОЗНАНЬ продолжались бои по уничтожению окруженного в городе гарнизона противника.

Западнее и юго-западнее города КАТОВИЦЕ наши войска с боями заняли более 40 населенных пунктов, среди которых крупные населенные пункты ХЕЙДЕБРЕКК, ОДЕРВАЛЬДЕ, РАТИБОРХАММЕР, ГОЛЛЕОВ, ВЕЛЕПОЛЕ.

Севернее и северо-западнее города ЛУЧЕНЕЦ наши войска, продолжая наступление в трудных условиях горно-лесистой местности, с боями заняли более 60 населенных пунктов, в том числе крупные населенные пункты ПОЛОМКА, БРЕЗНО, ГРОНЕЦ, КОРИТАРКИ, МИТНА, АБЕЛОВА, ТУРЬЕ ПОЛЕ, ЛЕШТЬ.

В БУДАПЕШТЕ продолжались бои по уничтожению окруженного гарнизона противника в западной части города (БУДА). За 30 января в западной части города БУДАПЕШТА наши войска взяли в плен 8.200 солдат и офицеров противника.

За 30 января наши войска на всех фронтах подбили и уничтожили 132 немецких танка. В воздушных боях и огнем зенитной артиллерии сбито 40 самолетов противника.

ОПЕРАТИВНАЯ СВОДКА ЗА 1 ФЕВРАЛЯ

В течение 1 февраля в ВОСТОЧНОЙ ПРУССИИ наши войска продолжали вести наступательные бои, в ходе которых овладели городом ЗЕЕБУРГ, а также с боями заняли более 50 других населенных пунктов и среди них ДРУГЕНЕН, КУВЕНЕН, ПОЕРГИТТЕН, ПОНАКЕН, ШУДИТТЕН (17 километров северо-западнее КЕНИГСБЕРГА) КНАУТЕН, РОГГЕНХАУЗЕН, ТОЛНИГК, ЗИГФРИДСВАЛЬДЕ, ЛЕКИТТЕН, ФЛЕМИНГ, ЭШЕНАУ, ГЛОТТАУ.

Войска 2-го БЕЛОРУССКОГО фронта, сломив сопротивление окруженной группировки противника, 1 февраля штурмом овладели городом и крепостью ТОРУНЬ (ТОРН)—важным узлом коммуникаций и мощным опорным пунктом обороны немцев на реке ВИСЛА.

Севернее и северо-западнее города ШНАЙДЕМЮЛЬ наши войска, продолжая наступление, овладели городом РАТЦЕБУР, а также с боями заняли населенные пункты ИННОВ, БРИЗЕНИТЦ, ЦАМБОРСТ, ВИССУЛЬКЕ, БЕБЕНКЕ, ШПРИНГБЕРГ. Наши войска окружили гарнизон противника в городе ШНАЙДЕМЮЛЬ и вели бои по его уничтожению.

Северо-восточнее и восточнее ФРАНКФУРТА на ОДЕРЕ наши войска с боем овладели городом и железнодорожным узлом ШВЕРИН, а также заняли на территории Бранденбургской провинции более 100 других населенных пунктов, в том числе крупные населенные пункты ЛИБЕНОВ, ДЮРИНГСХОФ, ХАММЕРО, КЕНИГСВАЛЬДА, ГЛАИССЕН, ЗЕЕРЕН, ЛАГОВ, МЮЛЬБОК, ГРИЗЕЛЬ, ЛАЙТЕРСДОРФ.

В районе ПОЗНАНИ продолжались бои по уничтожению окруженных в городе частей противника.

Западнее города ЛЕШНО (ЛИССА) наши войска пересекли германскую границу и с боем овладели на территории Германии городами ШЛЕЗИРЗЕ и ФРАУНШТАДТ, а также с боями заняли более 50 других населенных пунктов, среди которых крупные населенные пункты ШУССЕНДЕ, ШЕНАВЕ, МЕРЦДОРФ, ЛАНГЕМАРК, КУРСДОРФ, ШЛИХТИНГСХАЙМ.

В БУДАПЕШТЕ наши войска продолжали вести бои по уничтожению окруженного гарнизона противника в западной части города (БУДА) и заняли несколько кварталов.

За 31 января на всех фронтах подбито и уничтожено 195 немецких танков. В воздушных боях и огнем зенитной артиллерии сбито 26 самолетов противника.

★

В ВОСТОЧНОЙ ПРУССИИ наши войска продолжали наступление. Части Н-ского соединения, действующие северо-западнее города Кенигсберг, переправились через реку Мюлен-Флис, заняли ряд населенных пунктов и ведут бои в 12 километрах от побережья Данцигской бухты. Ожесточенные бои происходили также за сильно-укрепленный город Зеебург. Противник, опираясь на заранее подготовленные позиции, оказывал упорное сопротивление. Советские пехотинцы и танкисты преодолели полосу немецкой обороны и овладели городом Зеебург. В течение дня уничтожено несколько тысяч гитлеровцев. Подбито и сожжено более 40 немецких танков. Захвачены трофеи, в числе которых 25 танков и самоходных орудий, 49 полевых орудий, 6 паровозов и 150 вагонов с грузами. Взято в плен свыше 2 тысяч немцев.

Северо-западнее города Алленштайн наши войска, успешно отразив попытки немцев пробиться в западном направлении, нанесли им тяжелые потери. Места боев усеяны трупами гитлеровцев, разбитой техникой и вооружением противника.

★

Войска 2-го БЕЛОРУССКОГО фронта сегодня штурмом овладели городом и крепостью Торунь (ТОРН). Подступы к Торунь прикрыты двенадцатью фортами, с железобетонными стенами.

Впереди фортов проходила полоса укреплений полевого типа, проволочные заграждения, противотанковый ров и широкие минные поля. Крепость обороняли специально подготовленные крепостные батальоны и другие части противника, располагавшие большим количеством артиллерии. Немецкий гарнизон получил от гитлеровского командования строжайший приказ сражаться до последнего человека. Специальные группы эсэсовцев расстреливали на месте солдат, пытавшихся сдаться в плен. Мощным ударом с трех сторон наши войска прорвали полевые укрепления противника, уничтожив при этом два полка вражеской пехоты. После упорных боев на подступах к городу советские части, поддержанные огнем артиллерии, пошли на штурм крепости. Гитлеровцы яростно сопротивлялись, но не смогли сдержать напора наших войск. Один за другим пали все форты. Советские штурмовые отряды стремительно продвинулись вперед и расчленили гарнизон противника. Одна группа вражеской пехоты пыталась вырваться из города в северо-западном направлении. Наши войска атаковали немцев со всех сторон. В непродолжительном бою колонна немцев, численностью до полутора полков пехоты, была разгромлена. Большая часть гитлеровцев истреблена, а остальные сложили оружие и сдались в плен.

★

Северо-восточнее и восточнее Франкфурта на Одере наши войска продолжали наступление. В результате ожесточенных боев советские части овладели городом Шверин—важным опорным пунктом немецкой обороны, расположенным при впадении реки Обра в судоходную реку Варта. Другие наши части, уничтожая на своем пути войска противника, продвинулись вперед на 20 километров. Занят населенный пункт Лагов, находящийся в 50 километрах от города Франкфурт на Одере. По не полным данным наши войска за день истребили до 3 тысяч немецких солдат и офицеров и взяли 1617 пленных. Захвачены у немцев большие трофеи, в том числе 247 орудий и 150 бронетранспортеров.

★

Западнее города Лешно (Лисса) наши войска, преодолевая сопротивление противника, пересекли польско-германскую границу и углубились на территорию Германии на 20 километров. Советские части овладели немецкими городами Шлезирзе и Фраунштадт—сильно укрепленными опорными пунктами обороны противника. Занята также железнодорожная станция Шлихтингсхайм у реки Одер. За последние дни наши войска разгромили в лесах, в районе города Лешно, две группировки немцев.

Военные действия в Западной Европе

ЛОНДОН, 1 февраля. (ТАСС). В сообщении штаба верховного командования экспедиционных сил союзников говорится, что в Голландии войска союзников после длительного и ожесточенного боя, полностью очистили от противника остров Капершевеер на реке Маас, к востоку от Гертрейденберга. Южнее войска союзников продолжали наступление северо-восточнее Моншау и захватили ЭЙХЕРШЕЙД и ИМГЕНБРОЙХ (Германия). Между Моншау и районом, расположенным северо-восточнее Клерво, союзники продвинулись в некоторых местах до 5 тыс. ярдов. Пехотные части союзников продвинулись на 4 тысячи ярдов, пересекли бельгийско-германскую границу.

Восточнее и юго-восточнее Сен-Вита войска союзников заняли ШЛИРВАХ и ЛОММЕРСВЕЙЛЕР, а также очистили от противника ШТЕФФЕСХАУЗЕН.

Северо-восточнее Страсбурга занят Гамбсхейм. Южнее Страсбурга части союзников продвинулись примерно на 4 мили по направлению к Рейн-о-Ронскому каналу в районе восточнее Бенфельда. В южной части Кольмарского сектора противник попрежнему упорно обороняет Серне и Вителсхейм. В обоих городах идут ожесточенные уличные бои.

ЛОНДОН, 1 февраля. (ТАСС). В сообщении штаба вооруженных сил союзников на средиземноморском театре военных действий говорится, что на всем протяжении фронта в Италии продолжались активные действия патрулей.

Решение чехословацкого правительства о признании временного правительства Польской республики

ЛОНДОН. (ТАСС). Как передает агентство Рейтер, в Лондоне официально об'явлено, что чехословацкое правительство на заседании, состоявшемся 30 января, единодушно решило признать временное польское правительство в Варшаве и установить с ним дипломатические отношения.

Польская печать о братской помощи народов СССР Варшаве

ЛЮБЛИН. (ТАСС). Братский дар русского, украинского, белорусского и литовского народов посылающих жителям героической Варшавы 60 тыс. тонн хлеба, широко коментируется всей польской печатью, которая расценивает этот акт помощи польскому народу, как проявление глубочайшей дружбы советского и польского народов.

Газета „Речь Посполита" в передовой статье пишет: „Молниеносное наступление Красной Армии спасет наши города, которые немцы оставляют, не успев разрушить. Мы благословляем стратегический план командования Красной Армии, который дает нам возможность спасти наше имущество. Варшава разрушена. Гитлер велел превратить город в пустыню. История накажет преступные руки, которые разрушили нашу столицу, накажет также преступные злодеяния Бура-Комаровского и эмигрантской клики. Но разрушенная Варшава возрождается к жизни. Возвращаются жители, восстанавливается государственный аппарат. Никто не сомневается, что восстановление города пойдет быстрым темпом. Наши ближайшие друзья на востоке первые поспешили принести щедрые дары для нашей окровавленной и разрушенной столицы.

„Дружба—пишет газета „Глос людю",—познается в несчастье. Так гласит народная пословица. В период гитлеровской оккупации польский народ понял, что единственным другом и единственным союзником, на которого можно положиться, единственной силой, которая в тяжкий час испытаний может оказать ему помощь, является Советский Союз—могущественное социалистическое государство—сосед Польши на востоке".

Гетеборгские газеты о положении в Берлине

ГЕТЕБОРГ. (ТАСС). Местные газеты помещают телеграммы из Швейцарии, в которых говорится, что в Берлине возникли волнения на почве недостатка продовольствия и квартир. Десятки тысяч беженцев из восточных районов Германии, с большим трудом добравшиеся до Берлина, не получают хлеба. Полиция и берлинское население гонят беженцев из города. На почве этого возникают стычки. В ряде районов города были разгромлены продовольственные магазины. Даже выстрелы полицейских не могли остановить голодающих. 28 января во время одной такой стычки было убито 67 человек. Ежедневно находят замерзших беженцев, которым приходится ночевать в развалинах разрушенных домов.

Эвакуация гитлеровских учреждений и архивов из Берлина идет полным ходом.

Как сообщает газета «Гетеборгс-постен», шведская миссия в Берлине принимает меры для эвакуации всех шведских граждан на родину.

БОИ В ЮГОСЛАВИИ

БЕЛГРАД. (ТАСС). В сообщении верховного штаба Народно-освободительной армии Югославии говорится, что в секторе Власеницы продолжаются ожесточенные бои. Противник подтягивает подкрепления из Соколаца и стремится любой ценой пробиться на Север.

В долине реки Босны югославские части успешно атакуют отступающие немецкие и усташско-четнические колонны.

В Словении, в городах Блед и Крань, югославские подрывники взорвали три отеля, в которых помещались немцы. Убито около 200 немецких солдат и офицеров. В Есенице разрушены каналы, питавшие турбины большого сталелитейного завода. Здание завода и пристройки затоплены.

В Среме активная разведывательная деятельность.

ВОЙНА НА ТИХОМ ОКЕАНЕ

ЛОНДОН, 1 февраля. (ТАСС). Как передает агентство Рейтер, штаб об'единенного командования вооруженными силами союзников в юго-западной части Тихого океана сообщил, что американские войска высадились на острове Гранде (Филиппины), расположенном у входа в залив Субик, у западного побережья острова Лусон. В глубине этого залива американскими войсками захвачена японская морская база Олонгапо. Американские войска тотчас же начали работы по приведению этой гавани в порядок и частично уже используют ее.

На острове Лусон части американской 6-й армии, продвигающиеся к Маниле, овладели городом Лубао и подошли к городу Калумпит, расположенному в 25 милях к северу от Манилы.

Отв. редактор М. ПАВЛОВ.

МЕ—62073. Типография газеты «Курская правда». Тир. 50.100. зак. 495.

Пролетарии всех стран, соединяйтесь!

КУРСКАЯ ПРАВДА

ОРГАН КУРСКОГО ОБКОМА ВКП(б), ГОРКОМА ВКП(б) И ОБЛАСТНОГО СОВЕТА ДЕПУТАТОВ ТРУДЯЩИХСЯ

№ 23 (6863) | 3 февраля 1945 г., суббота | Цена 20 коп.

Мы призываем всех колхозников, работников МТС и совхозов области взять конкретные обязательства и соревноваться—район с районом, МТС с МТС, колхоз с колхозом, бригада с бригадой, звено с звеном, кузнец с кузнецом, колхозник с колхозником. Не теряйте дорогого времени, товарищи, принимайтесь за работу!

(Из обращения глушковских колхозников)

ВЫВОЗКА СВЕКЛЫ— БОЕВАЯ ЗАДАЧА ДНЯ

Вся страна напрягает силы, чтобы быстрее уничтожить врага. Приведены в действие все резервы нашей промышленности и сельского хозяйства. Каждый винтик хозяйственного механизма страны и особенно сейчас, в дни великих наступательных боев Красной Армии, должен быть на месте, должен полностью и бесперебойно выполнять свое назначение, потому что малейший перебой ослабляет помощь фронту.

Еще больше оружия и боеприпасов!—требует сейчас фронт от всех работников промышленности. От колхозников он требует быстрее дать продовольствие и для промышленности сырье. Ни дня перебоя в вывозке на государственные склады и заводы всех видов сельскохозяйственных продуктов,—это сейчас боевая задача дня для колхозников, для партийных и советских работников нашей области.

В такое ответственное время особенно нетерпимо отставание нашей области со снабжением фронта, страны ценнейшим продуктом питания—сахаром. Сахарные заводы работают с перебоями из-за недостатка сырья, а на полях многих колхозов лежат горы невывезенной сахарной свеклы. В Суджанском районе, например, еще не вывезено 111 тысяч центнеров свеклы, в Больше-Солдатском—88 тысяч, в Льговском—86 тысяч и т. д. Мало того, что ценное сырье не вывозится,—в ряде мест, где не соблюдены правила хранения свеклы, ей угрожает гибель.

Дело не в об'ективных причинах. Некоторые наши руководители пытаются оправдаться трудностями военного времени. Но практика передовых районов и колхозов доказывает, что эти трудности преодолимы, если как следует поработать. В Ивнянском, Ракитянском, Сажновском, Горшеченском районах не меньше трудностей, чем во многих других, но они вывозку свеклы закончили. Что мешает сделать то же руководителям отставших районов и колхозов?

Причины отставания кроются в том, что у некоторых наших работников снизилось чувство ответственности за выполнение долга перед государством, и это привело к прямому нарушению ими государственной дисциплины. Ухитряются не замечать даже того, что кое-где свекла расхищается, что сдачу ее в некоторых колхозах саботируют.

Все это можно подтвердить хотя бы на примере Больше-Троицкого района. Учитывая возможности района, областные организации установили ему план вывозки на живом тягле 14.400 центнеров сахарной свеклы. Вывезено же до 20 января.. 673 центнера или 5 процентов намеченного количества. Колхозы «Революционный Октябрь», им. ОГПУ, «Новый путь», им. Сталина и другие—23 колхоза района—до сих пор совершенно не начали вывозить свеклу. Какова же, спрашивается, цена руководства этой важной для страны работой, да еще в военное время, большетроицких партийных и советских руководителей? То же нужно сказать и о суджанских, большесолдатских и других руководителях.

Бесспорно, в колхозах есть затруднения с тяглом. Поэтому в помощь районам предоставлено значительное количество автомашин. Но далеко не все машины используются так, как нужно. Достаточно сказать, что автопарк Союзаготтранса установленный график вывозки выполнил всего на 40 процентов, а парк МТС—на 23 процента. Нужно потребовать ответа за плохую работу с руководителей Союзаготтранса и МТС. Но никто не снимал ответственности за использование предоставленных им машин, тем более машин МТС, с секретарей райкомов партии и председателей райисполкомов, никто не освобождал их от контроля за использованием автопарка.

Совершенно ясно, что дальше терпеть такое положение нельзя. В ближайшее время свеклу нужно полностью вывезти на заводские склады, используя все возможности. Установлены новые графики вывозки, ежесуточные задания,—они должны выполняться в каждом районе, в каждом колхозе точно и четко, как фронтовое задание.

Необходимо поднять чувство ответственности за быстрейшую сдачу свеклы самих колхозных работников, непосредственно занятых этим делом. Не только председатель колхоза, но и бригадир и звеньевая должны быть кровно заинтересованы в том, чтобы выращенный ими урожай свеклы был во-время и полностью доставлен на завод.

Нет сомнения, колхозники и колхозницы сделают все для выполнения этой важной государственной задачи. Нужно только, чтобы наши партийные и советские работники пошли в колхозы и как следует в них поработали.

Когда нужно было, наши колхозники и колхозницы выходили в поле с лопатами копать землю под посев, возили (да многие возят и сейчас) на себе на салазках семена, удобрения, при недостатке тягла. Сейчас для фронта, для страны нужно, чтобы заводы быстрее дали сахар. Нет сомнения, что колхозники и колхозницы не только полностью используют на этой работе тягло, но и, выполняя свой долг перед Родиной, не остановятся и перед вывозкой свеклы на салазках.

Проезд автомашин и колхозного тягла затрудняют снежные заносы. Боевая задача колхозников и колхозниц—быстро расчистить места заносов и поддерживать дороги в исправном состоянии до конца перевозок.

Эту работу по-фронтовому должны организовать наши колхозные руководители, бригадиры, звеньевые. В ней обязаны подать пример наши комсомольцы. Возглавить эту работу—долг наших партийных и советских работников.

Все силы на вывозку свеклы, на ускорение снабжения фронта, государства продовольствием!

Издание брошюры тов. Г. Ф. Александрова „По ленинскому пути, под водительством Сталина"

Государственное издательство политической литературы выпустило отдельной брошюрой доклад тов. Г. Ф. Александрова, сделанный им 21 января 1945 г. на торжественно-траурном заседании, посвященном XXI годовщине со дня смерти В. И. Ленина — «По ленинскому пути, под водительством Сталина».

От Советского Информбюро

ОПЕРАТИВНАЯ СВОДКА ЗА 2 ФЕВРАЛЯ

В течение 2 февраля в ВОСТОЧНОЙ ПРУССИИ наши войска, продолжая наступление, овладели городами ДОМНАУ, ШИППЕНБАЙЛЬ, ГУТШТАДТ, а также с боями заняли более 100 других населенных пунктов, в том числе крупные населенные пункты ГЕРМАУ, РОМИТТЕН, ШЕНБРУХ, ЛАНГЕНДОРФ, ЛЯНДСКРОН, ЮДИТТЕН, ЛИСКЕН, ТРОМИТТЕН, РЕДДЕНАУ, ПЕТЕРСХАГЕН, ЗЮССЕНБЕРГ, ШТОЛЬЦХАГЕН, АЛЬТКИРХ, БАЙСВАЛЬДЕ, ЛАУТЕРВАЛЬДЕ.

В районе ШНАЙДЕМОЛЬ наши войска вели бои по уничтожению окруженного гарнизона противника.

Северо-восточнее и восточнее ФРАНКФУРТА на ОДЕРЕ наши войска с боем овладели городами ЗОЛЬДИН, ДРОССЕН, а также заняли более 150 других населенных пунктов, среди которых крупные населенные пункты ШТАФФЕЛЬДЕ, АЛЬТ ЛИММРИТЦ, РАДАХ, МАЛЬСОВ, ВАЛЛЬВИТЦ.

В районе ПОЗНАНИ продолжались бои по уничтожению окруженных в городе частей противника.

Западнее города ЛЕШНО (ЛИССА) наши войска вышли к реке ОДЕР, заняв при этом крупные населенные пункты КОЛЬЦИГ, КОНТОПП, ЛИБЕНЦИГ, БОЙАДЕЛЬ, ПИРНИХ, ЛИППЕН.

В БУДАПЕШТЕ наши войска, продолжая бои по уничтожению окруженного гарнизона противника в западной части города (БУДА), заняли 23 квартала.

За 1 февраля на всех фронтах подбито и уничтожено 133 немецких танка. В воздушных боях и огнем зенитной артиллерии сбито 26 самолетов противника.

В Восточной Пруссии наши войска продолжали наступление. В ходе боев немцы несут тяжелые потери. Восточно-прусская группировка противника, отрезанная от центральных районов Германии, стремится ценой любых жертв удержать занимаемые позиции. Немецкие офицеры и специальные команды эсесовцев на месте расстреливают своих отступающих солдат. Советские войска, нанося врагу мощные удары, все теснее сжимают кольцо вокруг вражеской группировки. Северо-западнее Кенигсберга немцы выбиты из опорного пункта Гермау, находящегося в 6 километрах от побережья Данцигской бухты. Юго-западнее города Инстербург наши войска, преодолевая упорное сопротивление гитлеровцев, продвинулись вперед на 10 километров и овладели городом Домнау. Другие советские части, наступающие вдоль реки Алле, в результате ночной атаки танков и пехоты заняли город Гутштадт. За день боев уничтожено свыше 4.000 гитлеровцев, подбито и сожжено 70 танков, бронемашин и бронетранспортеров противника. Взято в плен 800 немцев.

★

В районе Шнайдемюль наши войска вели бои по уничтожению окруженного в городе гарнизона противника. Советские бойцы, действуя штурмовыми группами, выбили немцев из сильно укрепленных позиций. Уничтожено до батальона гитлеровцев. Захвачено 45 орудий, более тысячи винтовок, несколько складов с вооружением и военным имуществом. Взяты пленные.

★

Северо-восточнее и восточнее города ФРАНКФУРТ на Одере наши войска продолжали наступление. Противник непрерывно усиливает и пополняет свои потрепанные войска свежими силами. За последние дни немцы ввели в бой несколько дивизий и десятки отдельных охранных, полицейских и других батальонов. Гитлеровцы упорно сопротивляются, но под ударами советских войск теряют одну позицию за другой и откатываются на запад. Бойцы Н-ского соединения преодолели лесной массив, и, продвигаясь вперед, ворвались в город Зольдин. В ожесточенном бою наши части разгромили вражеский гарнизон и заняли город. Сегодня наши войска выбили немцев из города Дроссен, расположенного в 22 километрах северо-восточнее Франкфурта на Одере. На поле боя остались сотни вражеских трупов. Захвачены трофеи и пленные.

★

Западнее города ЛЕШНО (ЛИССА) немцы пытались задержать наши войска на рубеже озер и реки Фауле-Обра. Части Н-ского соединения преодолели укрепленный район противника и, стремительно продвинувшись вперед, вышли к реке Одер. Разрозненные вражеские отряды были прижаты к реке и уничтожены. Захвачено у немцев 29 танков и самоходных орудий, 30 бронетранспортеров и 35 орудий. Взято в плен 1.500 немецких солдат и офицеров.

Советские летчики в воздушных боях за день сбили 16 самолетов противника. Кроме того, 8 немецких самолетов уничтожены огнем нашей зенитной артиллерии.

★

В БУДАПЕШТЕ наши войска продолжали вести бои по ликвидации группировки противника, окруженной в западной части города. Гитлеровцы приспособили каменные дома для долговременной круговой обороны и оказывают упорное сопротивление. Советские штурмовые группы, при поддержке артиллерии, подавляют вражеские опорные пункты и настойчиво продвигаются вперед. Артиллеристы старшего лейтенанта Иванова на руках втащили орудия на второй и третий этажи большого дома и огнем прямой наводкой уничтожили узел сопротивления противника. Воспользовавшись замешательством среди гитлеровцев, наши подразделения перешли в атаку, выбили противника из нескольких кварталов и овладели господствующими над местностью позициями. Бронебойщики подразделения офицера Кошина, отражая вражескую контратаку, сожгли 3 немецких танка. На другом участке наши части разгромили два вражеских батальона. Взято в плен 478 немецких и венгерских солдат и офицеров.

★

Корабли Краснознаменного Балтийского флота потопили два немецких транспорта общим водоизмещением в 23 тысячи тонн.

В ОБКОМЕ ВКП(б) И ИСПОЛКОМЕ ОБЛСОВЕТА ДЕПУТАТОВ ТРУДЯЩИХСЯ

Об обращении колхозников Глушковского района

Бюро обкома ВКП (б) и исполком облсовета депутатов трудящихся ПОСТАНОВИЛИ:

1. Одобрить обращение колхозников и колхозниц, работников МТС и агрономов Глушковского района об организации социалистического соревнования за успешную подготовку к весеннему севу.

Предложить всем РК ВКП (б) и райсоветам депутатов трудящихся ознакомить с обращением глушковцев всех колхозников и колхозниц, агрономов, работников МТС и совхозов, обеспечив активное участие трудящихся в борьбе за высокий урожай. Провести собрания колхозников, работников МТС и совхозов, на которых обсудить обращение глушковцев и принять конкретные обязательства по участию в соревновании.

2. Поручить РК ВКП (б) и исполкомам райсоветов созвать до 10 февраля районные совещания передовиков сельского хозяйства, обсудить на них обращение глушковцев и принять конкретные обязательства по выполнению районами условий соревнования.

3. Учредить переходящие знамена обкома ВКП (б) и областного совета для победителей, добившихся лучших результатов в соревновании за высокий урожай:

5 переходящих знамен для районов с выдачей денежных премий по 5.000 рублей;

5 переходящих знамен для МТС с выдачей денежных премий по 3.000 рублей;

10 переходящих знамен для колхозов с выдачей денежных премий по 2.000 рублей;

2 переходящих знамени для совхозов с выдачей денежных премий по 3.000 рублей.

4. Созвать 20 марта 1945 года в г. Курске областное совещание передовиков сельского хозяйства для подведения итогов соревнования и вручения премий победителям.

5. Для руководства соревнованием утвердить комиссию в следующем составе: ТАРАСОВ (секретарь обкома ВКП(б)—председатель комиссии), НЕКРАСОВ (зам. пред. облисполкома), ГОРШЕЛЕВ (нач. облзо), РОГОЗОВ (секретарь обкома ВЛКСМ), ПАВЛОВ (редактор газеты „Курская правда").

Первые итоги хода соревнования подвести к 20 марта.

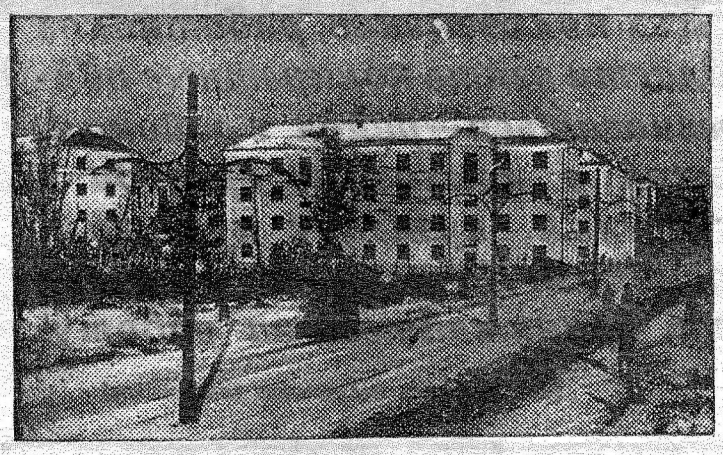

Восстановленные дома на Рабоче-Крестьянской улице в Сталинграде. Фото А. Брянцева.

СТАЛИНГРАД ВОЗРОЖДАЕТСЯ

Далеко ушли бои от Сталинграда. Сейчас советские люди своим созидательным трудом творят здесь новую эпопею,—эпопею возрождения. Не легко было сталинградцам начинать восстановление родного города. Немецкие варвары в бессильной злобе нанесли волжской твердыне чудовищные разрушения. Два года назад многим казалось, что нельзя возродить город, стертый с лица земли, нельзя вновь поднять его из руин и пепла. Но советский народ, воодушевленный большевистской партией и товарищем Сталиным, способен на преодоление всех и всяких преград.

Ранней весной 1943 г. в Сталинград стали прибывать первые партии молодых рабочих. Это были посланцы страны, посланцы комсомола. Встречая молодежь, ветераны Сталинградской обороны говорили: „Жизнь и работа в нашем городе трудны. Восстанавливать Сталинград тяжело. Но ведь и бойцам не легко было отстаивать каждый дом, каждый цех. Они не дрогнули, выстояли и город победил. Так можем ли мы, работающие в тылу, бояться трудностей?". И люди с огромным напряжением сил приступили к работе по возрождению города.

Уже на третий день после ликвидации немецких полчищ под Сталинградом, началась жизнь на железнодорожном узле. По восстановленным путям пошли поезда на юг и на север. Огромного напряжения стоило восстановление Сталинградской электростанции, на которую немцы бросили свыше 500 бомб и выпустили более 900 снарядов.

15 апреля 1943 года на Сталинградском тракторном заводе был пущен первый сверлильный станок, 18 апреля—первый токарный станок, а 12 июня из Сталинграда на фронт отправился первый эшелон танков, отремонтированных коллективом СТЗ. Сейчас с конвейера этого завода ежедневно сходят новые гусеничные тракторы. Сталинградский тракторный завод снова стал действующим предприятием страны.

Растут и поднимаются корпуса металлургического завода „Красный Октябрь". 31 июля 1943 года здесь была пущена первая мартеновская печь, а теперь в 8 мартеновских печах уже плавится высококачественная сталь. Вступил в строй мощный прокатный стан—блюминг. Краснооктябрьцы уже дают фронту свою продукцию.

В Сталинграде действуют городская и междугородняя телефонная связь, первая очередь водопровода, хлебозавод, бани, больницы, детские учреждения, десятки небольших предприятий, обслуживающих бытовые нужды трудящихся. Восстановлен и ожил порт. За два года сдано в эксплоатацию более полмиллиона квадратных метров производственных площадей.

Широким фронтом ведется жилищное строительство. Уже построено более 4,0 тысяч квадратных метров жилой площади (до войны было около двух миллионов кв. метров), восстановлено и вновь возведено свыше 12 тыс. индивидуальных домов и многоэтажных коммунальных зданий. Около 150 тысяч сталинградцев и в первую очередь семьи фронтовиков переведены из подвалов и блиндажей в благоустроенные квартиры. Город сиова опоясывается кольцом зеленых насаждений. В 1944 году уже посажено более 65 тысяч деревьев.

В Сталинграде трудятся десятки тысяч строителей. Но город восстанавливают не только строители—все население участвует в этом героическом труде. В дни, когда в городе только началось возрождение жизни, возникло замечательное патриотическое движение, названное „черкасовским". Жена фронтовика Александра Черкасова, награжденная медалью „За оборону Сталинграда" внесла предложение: каждому сталинградцу ежедневно отдавать на восстановление города 2-3 часа свободного от основной работы времени. Черкасова сформировала бригаду из женщин—работниц детских учреждений, которые начали помогать строителям восстанавливать знаменитый „Дом Павлова", тот самый дом, который сержант Павлов с горсткой героев в дни обороны Сталинграда защищал от немцев в течение 2-х месяцев.

Патриотический почин Черкасовой нашел горячий отклик у сталинградцев. Всюду стали создаваться бригады добровольцев-строителей. Их силами восстановлены и сооружены десятки зданий, в которых разместились школы, больницы и семьи фронтовиков. Так, 159-я бригада Тракторозаводского района восстановила стадион, читальню, общежитие для учащихся ФЗО и несколько жилых домов. Профессора, преподаватели и студенты медицинского института восстановили общежитие и много труда вложили в постройку учебного корпуса. В Ворошиловском районе построено свыше 100 индивидуальных домов для семей фронтовиков. Черкасовские бригады оказывают большую помощь в восстановлении многих предприятий.

Быстро меняется лицо города, особенно его заводских районов, где наиболее напряженно бьется пульс производственной жизни. Но то, что происходит сейчас на местах исторической битвы—это лишь начало большой восстановительной работы. В Сталинграде предстоит еще очень и очень многое сделать. Почти не затронут еще возрождением центральный район города, где по генеральному плану будут строиться новые красивые здания общего ансамбля.

Горяча любовь русского человека к своей родине и горяча любовь к городу, который дважды за четверть века прославил себя героической борьбой за честь и независимость отчизны. Отказываясь от отдыха, преодолевая неслыханные трудности, сталинградцы под руководством партийной организации отдают все свои силы на возрождение волжской твердыни. Славные победы Красной Армии воодушевляют трудящихся Сталинграда на новые замечательные дела. Все силы и чаяния сталинградцев направлены к тому, чтобы быстрее возродить родной город, еще больше усилить помощь фронту и тем приблизить час окончательного и полного разгрома врага.

М. ВОДОЛАГИН,
секретарь Сталинградского обкома ВКП(б) по пропаганде.

ПО РОДНОЙ СТРАНЕ

На трассе газопровода Саратов—Москва

На трассе главного района строительства газопровода Саратов — Москва (Саратовская область) подготовительные работы в разгаре. Туда поступают оборудование, лес, кирпич и другие строительные материалы.

Для строителей возводятся временные жилые помещения. В селе Елшанка установлены первые 8 домов, в селе Идолге построены бараки.

ГОРОД ТАНКОСТРОИТЕЛЕЙ

Рядом с танкостроительным заводом, где директором Герой Социалистического труда тов. Максарев, за годы Отечественной войны вырос социалистический город. Среди хвойного леса воздвигнуты многоэтажные красивые здания. Город имеет клиническую больницу, механизированный хлебозавод, бани и несколько школ, детских садов и яслей.

Крупные суммы ассигнуются на дальнейшее строительство соцгорода. Будет проложен проспект имени Сталина. Его украсят массивные трехэтажные здания, кинотеатр на 600 мест. Проспект будет полностью асфальтирован и озеленен.

Всероссийское совещание о садоводстве

Закончилось продолжавшееся 8 дней Всероссийское совещание о садоводстве. В совещании, созванном Народным Комиссариатом Пищевой промышленности РСФСР, принимали участие директора, старшие агрономы и другие специалисты плодовоягодных колхозов, научно - исследовательских институтов, лабораторий центральных областей и Дальнего Востока.

В 1944 году новые фруктовые деревья и ягодники посажены на площади в 4 тысячи гектаров. Большие участки отведены под насаждения зимостойких высокоурожайных сортов ягод.

В нынешнем году будут в основном восстановлены все плодовоягодные совхозы, разрушенные немецко-фашистскими захватчиками. Намечается восстановить и заложить новые сады на площади свыше 5 тысяч гектаров.

Участники совещания наметили мероприятия для дальнейшего повышения урожайности садов и ягодников.

Азовские порты готовы к навигации

В нынешнем году на Азовском море впервые после трехлетнего перерыва вновь откроется навигация. Моряки Азовья проделали большую восстановительную работу. Мариупольский, Таганрогский и Ростовский морские порты готовы к приему и отправке судов.

В восстановлении портов и подготовке к навигации азовцам оказывают помощь моряки других бассейнов страны.

18 университетов марксизма-ленинизма

18 вечерних университетов марксизма-ленинизма открылись по инициативе ЦК профсоюза работников высшей школы и научных учреждений в Москве, Ленинграде, Свердловске, Горьком, Ростове на Дону, Киеве, Ташкенте и других городах. В них обучается около 3 тыс. ученых—докторов и кандидатов наук, профессоров, доцентов, сотрудников научно-исследовательских лабораторий и институтов.

Курс рассчитан на два года. Ученые проявляют большой интерес к занятиям, особенно к истории партии и истории народов СССР.

Сейчас намечается дальнейшее расширение сети университетов марксизма-ленинизма для ученых, в первую очередь в районах, освобожденных от немецко-фашистских захватчиков.

ПАРТИЙНАЯ ЖИЗНЬ

За большевистскую требовательность в работе

(С собрания коммунистов курского депо).

Коммунисты курского паровозного депо недавно обсудили задачи своей парторганизации в свете решений ЦК ВКП(б) и XV пленума обкома партии. С докладом на собрании выступил секретарь парторганизации т. Еськов.

Серьезность обсуждаемого вопроса и сама постановка его на собрании, казалось, давала все основания ждать глубокого, продуманного анализа состояния партийно - организационной работы, ее недостатков в руководстве одной из важнейших служб курского железнодорожного узла. Но доклад т. Еськова состоял из отрывочных сообщений о подготовке партсобраний, о работе партгрупп, об уплате членских взносов, о партийной учебе и работе агитаторов. По форме ничего, как будто, не было упущено и даже раздел «несколько слов о критике и самокритике», как по стандарту, занимал отведенное ему место в конце доклада. Но не было в докладе политической остроты. Создавалось впечатление исключительного благополучия и самоуспокоенности. Это в значительной степени повлияло и на уровень критики. Руководящие работники — коммунисты тт. Мисяк, Захаров, Безручко, от которых парторганизация вправе была требовать обоснованных выступлений по решающим производственным вопросам, все внимание сосредоточили на личных взаимоотношениях.

И только после выступлений тт. Судакова, Иваненко, Безгребельного, Ноздрачева, Бутова, Бабкина, Евдокимова, Котлярова стало ясно, что в работе парторганизации есть серьезные недостатки и ошибки.

Поверхностное знание жизни цехов, неумение, вследствие этого, находить главные и решающие участки и мобилизовать на них коммунистов, неумение организовать выполнение собственных решений—вот что рождало формализм в партийной работе.

Было обстоятельное решение партсобрания после доклада начальника депо т. Мисяк на бюро обкома. В этом решении указывались пути исправления недостатков в работе депо и прежде всего подчеркивалась необходимость укрепления государственной дисциплины, строжайшего соблюдения правил технической эксплоатации паровозного парка. Выполнение этого решения ни разу не проверено. О нем, по существу, забыли.

Все это привело к тому, что партийная организация перестала влиять на работу депо. А положение там очень и очень неблагополучное. Задание правительства по основным производственным измерителям: среднесуточному пробегу, технической скорости и заходам на межпоездной ремонт не выполнялось, немало случаев нарушения трудовой дисциплины, брака в работе паровозников.

Серьезной критике коммунисты подвергли стиль руководства начальника депо т. Мисяк, который необходимую требовательность подменяет грубостью, руганью по адресу подчиненных, а настоящей требовательности не проявляет. Был приказ т. Мисяк о наказании нарушителя дисциплины Гвоздикова, но он остался невыполненным. Было распоряжение о переводе пяти паровозов на необорот — тоже не выполнено. А сколько строгих приказов издавалось в связи с нарушениями трудовой дисциплины? В действительности же, в депо даже табель регулярно не отмечался, хотя существует и табельщик и аппарат для ведения учета.

О порочном стиле хозяйственного руководства неоднократно говорили коммунисты на партсобраниях. Но критика в депо не в почете. Тов. Еськов приводит следующий факт: член ВКП(б) Кузнецов, считавшийся хорошим работником, часто выступал на собраниях с резкой критикой работы начальника депо. Но вышло так, что т. Кузнецов допустил ошибку в работе. Это была вовсе не типичная для него ошибка и можно было бы ограничиться предупреждением. Так и решили на партийном бюро (где, между прочим, участвовал и т. Мисяк). Прошло несколько дней и приказом начальника депо Кузнецов неожиданно был снят с работы. Правда, нач. отделения отменил это распоряжение.

Парторганизация депо борется за соблюдение единоначалия. Но нельзя было мириться и с таким пониманием единоначалия, когда руководитель считает себя свободным от контроля масс, не учитывает замечаний, идущих снизу, не воспринимает критику. Партбюро во-время не указало т. Мисяк на неправильное понимание принципа единоначалия и только поэтому замечания и критику он рассматривал как своего рода посягательство на личный авторитет.

Секретарь партбюро т. Еськов и его заместители Чередниченко и Водяницкий тоже проявляли ненужный либерализм там, где интересы государственной дисциплины требовали решительных мер, большевистской принципиальности. Они, например, много говорили, что коммунист обязан быть вожаком масс, образцом соблюдения партийной и государственной дисциплины. Но когда коммунист Бобовников стал бракоделом, Солянин допустил аварию на маневрах, Минаков нарушил правила технической эксплоатации, Воробьев стал иметь самые скверные показатели в цехе, а Старосельцев лодырничать — партийное бюро не обсудило принципиальный вопрос о ведущей роли коммунистов, о их долге перед Родиной. На заседаниях партбюро часами разбирались отдельные случаи нарушений, но партийное бюро не извлекало из них уроков для всей организации, не воспитывало молодых коммунистов.

В депо есть агитколлектив, есть агитаторы, но политических бесед с рабочими не бывает. Руководитель агитколлектива т. Захаров плохо выполняет свое партийное поручение, а партбюро и не требует с него ответственности.

Собрание потребовало от членов партийного бюро и его секретаря т. Еськова исправить недостатки, проявить настоящую требовательность и принципиальность в работе.

М. ТУНГУСКОВА.

ПАРТИЙНАЯ ХРОНИКА

Н.-ОСКОЛ. На днях бюро Новооскольского райкома ВКП(б) обсудило вопрос о руководстве стенными газетами. Райком заслушал доклады двух секретарей «Свобода» и им. Стребкова (Крюковской—тов. Стекачева и Шараповской — тов. Кленина. Оба они признались, что стенной печатью не занимались. В колхозах «Свобода» и им. Стребкова (Крюковской сельсовет) за весь год было выпущено по одному номеру газеты. Очень редко выходили они и в шараповских колхозах. Проверка стенгазет показала, что большинство их оформляется небрежно, неграмотно.

Указав тт. Стекачеву и Клейину на ошибки в руководстве стенными газетами, бюро райкома ВКП(б) предложило всем первичным парторганизациям ввести в практику работы обсуждение на партийных собраниях работы редколлегий колхозных стенгазет. Райком предложил отделу пропаганды и агитации и редактору райгазеты провести семинар редакторов стенгазет, чаще помещать обзоры стенгазет.

В ЗОЛОТУХИНО НЕ ЖДУТ ВЕСНЫ

(По материалам рейдовых бригад „Курской правды")

Золотухинский райисполком об'явил с 20 января смотр готовности колхозов и МТС к весеннему севу. Через несколько дней сами же руководители исполкома отложили смотр на 15 дней, так как „смотреть" еще было нечего.

Как же действительно готовятся колхозы района к весне?

СЕМЕНА

Район засыпал семян яровых культур 62 процента к плану. Семян яровой пшеницы и конопли имеется еще меньше. Пшеницы засыпано 45 процентов плана, конопли—четверть потребности.

Колхозы „Победа", Родительского сельсовета, „Красный пахарь", Седмиховского сельсовета, и ряд других наличными семенами могут обсеменить только одну треть ярового клина. Колхоз „Коммунар", Родительского сельсовета (председатель т. Карташев), имеет половину потребного количества семян. Но этот колхоз до сих пор не обмолотил хлеб урожая прошлого года с 28 гектаров, в том числе 50 проц. с семенных участков.

Что же делается для того, чтобы быстрее засыпать семена? 29 декабря райком ВКП(б) решил командировать партийный и советский актив в сельсоветы для помощи колхозам в обеспечении семенами. Но, оказывается, никто в сельсоветы и не выехал.

Имеющиеся семена не приводятся в порядок. Около 2000 центнеров семян еще не отсортировано, а 22 колхоза до сих пор не проверили их качество в контрольно-семенной лаборатории. В отдельных колхозах района имеются факты растранжиривания семенного зерна. Председатель колхоза им. Буденного, Донского сельсовета, 20 килограммов семенной пшеницы променял на уголь.

УДОБРЕНИЯ

Колхозы должны вывезти на поля 15.500 тонн навоза. На 25 января вывезено всего лишь 720 тонн, а отдельные колхозы к вывозке навоза не приступали. В колхозе „Коммунар", Родительского сельсовета, навоз возит только одно звено т. Новиковой. В этом колхозе приостановлены все работы, и в январе многие колхозники не выработали ни одного трудодня.

В колхозе имени Ворошилова, Седмиховского сельсовета (председатель т. Ратов), из 120 трудоспособных колхозников в январе работал 31 человек. В колхозе 12 звеньев, а вывезли они навоза всего 27 тонн из 280 тонн по плану.

Еще хуже идет сбор других удобрений. Золы надо собрать 3000 центнеров, а собрано 82 центнера. Птичьего помета собрано всего 62 центнера. К снегозадержанию ни один колхоз не приступал.

Чем об'яснить провал сбора удобрений? Тем, что в эту работу не вовлечены звенья. Звенья в ряде колхозов существуют формально. Земельные участки под яровые в большинстве колхозов за звеньями не закреплены, агропланы не составлены. Аппарат райзо не помогает колхозам разрабатывать агротехнические мероприятия. Только 10 колхозов из 64 получили планы подготовки и проведения сева.

Незавидное положение и с ремонтом сельхозинвентаря. Из 760 плугов подготовлено всего 295. Борон отремонтировано 398, а требуется по плану 1090, культиваторов из 193, а годных к работе 72. В районе имеется всего 19 сеялок и те до сего времени не приведены в порядок.

ТРАКТОРЫ

В прошлом году Золотухинская МТС (директор т. Реутов) годовой план тракторных работ выполнила на 81 процент. Только по техническим неисправностям машины простояли 956 трактороемен.

Эти простои—результат плохого ремонта тракторов.

Как же готовит МТС машины сейчас? План ремонта в 4 квартале МТС выполнила. 10 тракторов (из 21-го) приняты государственной комиссией.

В январе ремонт идет хуже. МТС должна была к 25 января выпустить 5 тракторов, но ни один из них еще не отремонтирован.

Дирекция МТС предъявляет справедливые претензии к Фатежской МТМ и Свободинскому ремесленному училищу, не выполняющим ее заказы по подготовке деталей. Но ожидая эти детали, золотухинцы не считают нужным изыскивать и реставрировать запасные части на месте. Осенью в МТС была создана для этого бригада. Собрав некоторые запчасти, она прекратила работу. Восстановленный токарный станок не загружен, а на нем можно реставрировать многие детали.

Плохо обстоит дело в МТС и с подготовкой кадров. Из 25 человек, принятых на курсы трактористов, занятия посещают 17-18 человек.

*

Все эти факты говорят о том, что золотухинские районные организации безответственно относятся к выполнению решений XV пленума обкома ВКП(б), потребовавшего по-боевому развернуть подготовку к весенне-посевной кампании.



Комсомольца Василия Затолокина комсомольская организация послала в кузницу помогать готовить инвентарь к весне. Он при помощи кузнеца Ф. Е. Шатохина уже отремонтировал 11 плугов и 7 борон.

НА СНИМКЕ: Василий Затолокин ремонтирует плуг.

Фото П. Васильева.

250 из 18000

В валуйских колхозах не заботятся об удобрениях

Валуйский райземотдел установил для каждого колхоза план и график сбора и вывозки на поля местных удобрений. В плане подробно указано под какие культуры, когда и сколько удобрений нужно внести. Но план не выполняется. В колхозах „Серп и Молот", им. Буденного, им. 8 марта еще не начинали возить навоз, хотя свободное тягло есть. В колхозе „РККА" навоз складывают на скотных дворах, а в поле не вывозят. В колхозе им. Кирова выделили специальчого колхозника, которому и поручили собирать и вывозить навоз в поле, а звенья ничего не делают.

Всего по району пока вывезено на поля только 250 тонн навоза из плана в 18000 тонн.

Г. МИРОШНИК.

КОНЦЕРТЫ В ПОЛЬЗУ СИРОТ

Коллектив художественной самодеятельности при Истненской избе-читальне (Б. - Солдатский район) поставил несколько платных концертов и спектаклей. На вырученные деньги приобрели одежду для детей-сирот, родители которых погибли от рук немецких оккупантов.

Л. КОВТУН

ПИСЬМА В РЕДАКЦИЮ

Я отомстил врагу за отца

Не забыть мне тех черных дней, когда немцы-звери рыскали по земле родной Хомутовки.

Немцы убили моего отца. Я тогда думал об одном: мстить злодеям за родного отца. К счастью, мне удалось пробраться к партизанам, а с июля 1943 года я добровольцем вступил в Красную Армию. Хотя мой год еще не подлежал призыву, но я уже начал свой счет мести.

Родина наградила меня орденом «Красной звезды» и медалью «За боевые заслуги».

Н. АСПИЛОВ,
полевая почта 10914-Р.

Когда же вернут нам долг?

Весной 1944 года наш колхоз „Красная поляна" (Ивнянский район) дал колхозам „2-я пятилетка" и „Верный путь" взаймы до нового урожая 72 центнера семян проса.

Урожай собрали. В колхозе „Верный путь" на трудодень колхозники получили 1600 граммов зерна. Много пришлось на трудодни и в колхозе „2-я пятилетка", а вот долг свой эти колхозы до сих пор нам не возвратили.

Ф. ЗОЛОТУХИН,
председатель ревизионной комиссии колхоза «Красная поляна».

ПЛУГИ ЕСТЬ. А ГДЕ КОЛЕСА?

В колхозах Поныровского района есть много конных плугов без колес. Колеса с них растащили отдельные колхозники для своих ручных тележек. Плуги же теперь оказались непригодными для работы. Ясно, что это отразится на севе весной.

Е. ШАБАНОВ,
главный агроном райзо.

МАЛЕНЬКИЙ ФЕЛЬЕТОН.

Бессвязная связь

Рассказывают об одном почтальоне, который однажды расстроил свадьбу. Некий Тит Титыч разослал всем родичам и благоволителям пригласительные билеты. Но почтальон по невыясненным причинам доставил их приглашенным уже после свадебного дня. Трудно, разумеется, теперь сосчитать, сколько тогда зачерствело тортов и куличей, сколько было законсервировано окороков, сколько испорчено предсвадебных настроений...



Мы, конечно, не утверждаем, что курские почтовики считают приемы того почтальона излюбленным методом своей работы, но некоторые факты последнего времени подозрительно смахивают на них. Вот, например, 27 января редакция получила приглашение участвовать в работе областного совещания работников промкооперации... состоявшегося 23 января. Для доказательства того, что почтовики в поте лица трудились над доставкой приглашения, они снабдили конверт входящей печатью от 27 января и исходящей от 26 января. 6 суток таким образом длилась „обработка" конверта в недрах почты, а для преодоления расстояния от почты до редакции потребовались еще одни сутки. Надо признать, что затрата 7 суток на доставку письма в границах одной улицы — довольно скромное времяпровождение.

О другом случае пишет с фронта младший лейтенант т. Захарьин (полевая почта 66335—Я). Недавно ему было возвращено письмо, адресованное его сестре в Курск по Ахтырскому переулку, № 4-а. Справка на конверте гласила: „По Ахтырскому переулку такого адресата нет". Но тут же войсковой почтальон вручил т. Захарьину письмо от сестры с указанием именно этого же упрямого обратного адреса. Воистину, правая рука курской почты не знает, что делает левая.

Деловое совещание промкооперации столь же похоже на свадьбу, как работа курской почты похожа на достижение. Между тем, именно о достижениях шумели руководители областной конторы связи после недавно закончившегося смотра. Вполне законен поэтому вопрос: обладают ли они хотя бы минимальным чувством меры в оценке своей работы?

М. ВЛАДИМИРОВ.

У ИСТОКОВ НАШИХ ПОБЕД

(Из воспоминаний старого большевика).

В дни величайшей битвы за свободу и честь нашей Родины, думая о судьбах нашего народа, невольно обращаешься взорами в прошлое, в давно минувшее, но такое живое, действенное в делах и помыслах наших советских людей, так же, как и в прошлом самоотверженно, не жалея ни крови, ни жизни, борющихся за счастье народное, за великие принципы свободы.

Сейчас особенно чувствуется эта живая связь поколений. Героические образы прошлого перемежаются с образами героев Отечественной войны; черты старого питерского рабочего видны в образе героического защитника Ленинграда, и минувшее вновь воскресает в настоящем, с его героизмом, мужеством, самоотверженностью, с его беззаветной любовью к Родине, к своему народу, к великой партии Ленина—Сталина, вдохновляющей и руководящей на протяжении полстолетия борьбой за наше правое дело, за счастье и расцвет народов нашей страны.

И вся история этой славной борьбы—от истоков ее до настоящих дней — проходит перед глазами, как единая цепь могучего, победоносного движения вперед, как единый порыв, единый подвиг великого народа.

Мне вспоминаются эти истоки...

Я был тогда еще совсем молодым, полным силы, энергии и решимости к борьбе. По заданию партии я вел революционную работу в армии среди солдат 4-го саперного батальона в городе Гродно.

Сложность работы в армии в те времена усугублялась еще особой неприязнью командования ко мне, как к участнику «Обуховской обороны». Незабываема сценка прибытия на военную службу в батальон. Командир батальона полковник Сосулич обратился ко мне с вопросом:

— Ты кто и откуда?

—Рабочий из Петербурга,—ответил я.

Полковник насторожился:

— С какого завода?

— С военного, Обуховского.

Лицо Сосулича передернулось от злобы. Он резко отвернулся от меня, бросив вслед: «Сволочь, а не солдат будет». Эта фраза, брошенная по моему адресу, вскоре стала ходовой в кругах реакционного офицерства по отношению ко всем «политически неблагонадежным» солдатам.

...Тревожные, волнующие слухи из Петербурга о нарастании стачечной волны и революционных событий будили мысль, звали на бой.

Воспользовавшись расположением ко мне прапорщика Иванова, примкнувшего к революционной группе, я получил отпуск на рождественские праздники и приехал в Петербург в последних числах декабря 1904 года.

Мне было поручено вести партийно-агитационную работу среди рабочих Галерного судостроительного завода. Вера рабочих в царя «избавителя», упорно внушаемая зубатовцами и попом Гапоном, была еще довольно сильна. Разбить эту веру, предотвратить напрасное пролитие крови казалось делом нелегким. Сколько бывало огорчений, тревог и неудач на этом пути!

День подачи петиции царю приближался, и уже нельзя было остановить этот стихийный процесс. Но заведомо понимая обреченность этого предприятия, большевики все же не отходили в сторону, а были вместе с рабочими.

7 января (по ст. стилю) рабочие Галерного судостроительного завода не вышли на работу, об'явив забастовку в знак солидарности с путиловскими рабочими, готовясь также к подаче петиции царю.

В воскресенье, 9-го января 1905 года, ранним утром я узнал, что Васильев и Андрукович—рабочие завода, мои соседи по квартире, уже ушли на завод. Я тоже пошел туда.

Вскоре наша заводская колонна направилась вслед за другими по Садовой улице к Невскому.

Пройдя Гостинный двор и поворачивая уже на Невский, мы вдруг услыхали ружейные залпы, доносившиеся со стороны Зимнего. Не успели мы еще как следует сообразить, почему и откуда эти залпы, как со стороны Михайловской улицы стремительным потоком врезались в нашу колонну казаки, рубя шашками и избивая нагайками демонстрантов.

Рабочие, женщины и дети бросились бежать в разные стороны. Я с Коклачевым попал на набережную реки Екатериновки и, разными окружными путями, только к вечеру добрался до своей Могилевской улицы.

Войдя в квартиру, я застал своего квартирного хозяина (тоже участника демонстрации) уже дома. Он был ранен в ногу и, скрежеща от боли зубами, посылал всяческие проклятья по адресу царя, называя его кровопийцей. Увидя меня, он обратился ко мне со словами: «Теперь я понял, что вы, большевики, правильно учите рабочих, как нужно бороться с царским произволом и бесправием».

Кровавый урок 9-го января раскрыл глаза рабочим, убил веру в царя, указал подлинные пути борьбы...

Большевики вели рабочий класс на борьбу с самодержавием, которое сковывало силы народа, мяло, душило народные таланты, сдерживало развитие производительных сил нашей страны. Тогда, в черные дни царской реакции мы, большевики, знали одно средство возвеличить свой народ, укрепить свою страну. Это средство—социалистическая революция. История подтвердила большевистское предвидение. Сейчас наша страна — самая могучая в мире. И это потому, что мы обладаем лучшим строем на земле — социалистическим строем. И думая об этом, радуясь все новым и новым победам нашего государства, его мировому авторитету,—воочию убеждаешься, что недаром лилась кровь на баррикадах 1905 года, недаром лучшие сыны народа в 1917 году не щадили жизни в борьбе с самодержавием.

Пусть же героическая наша молодежь, наши воины фронта и труженики тыла всегда помнят и никогда не забывают об истоках могущества нашей родины; пусть они всегда помнят подвиги людей старшего поколения, совершивших историческое дело — освободивших наше отечество от пут капитализма и открывших ему дорогу к славе и счастью.

А. ШУТОВИЧ,
зав. партархивом Курского обкома ВКП(б).

К торговым переговорам между СССР и Финляндией

Переговоры между Финляндией и СССР о снабжении Финляндии из СССР продуктами продовольствия в обмен на стратегическое сырье, поставляемое Финляндией, закончились 31 января 1945 г. подписанием Соглашения между Правительством Союза ССР и Правительством Финляндии.

По этому Соглашению СССР поставит Финляндии в период до 1 июня с. г. 30.000 тонн продовольственного зерна, 1.000 тонн сахара и 3 0 тонн кондитерских изделий. В обмен на эти продукты СССР получит из Финляндии в разные сроки до конца текущего года никель, кобальт, серный колчедан и некоторые предметы вооружения, а также услуги по ремонту советских военно-морских кораблей на верфях Финляндии.

Соглашение подписали по уполномочию Правительства Союза ССР—Народный Комиссар Внешней Торговли т. МИКОЯН А. И, и по уполномочию Правительства Финляндии—Министр Торговли и Промышленности г-н ГАРТЦ и второй Министр Иностранных Дел г-н СВЕНТО.

(ТАСС).

Делегация советских профсоюзов вернулась в Москву

31 января в Москву возвратилась из поездки во Францию делегация советских профсоюзов в составе секретаря ВЦСПС Л. Н. Соловьева — руководителя делегации и членов делегации—председателя ЦК профсоюза рабочих судостроительной промышленности Н. А. Гайсенок, председателя ЦК профсоюза работников связи Н. И. Бахгорского, представителя профсоюза работников высших школ и научных учреждений Н. А. Гаврилова и Т. К. Кошелевой — секретаря делегации.

Делегация была направлена ВЦСПС по приглашению Всеобщей Французской Конфедерации Труда. С 27 декабря 1944 года по 24 января 1945 года она посетила 11 крупнейших промышленных центров Франции и ознакомилась с работой предприятий авиационной, автомобильной, металлургической, угольной, судостроительной, текстильной и других отраслей промышленности и железнодорожного транспорта. Делегация также ознакомилась с деятельностью различных общественных и культурных организаций страны. Она всюду была встречена с огромным воодушевлением, выражением симпатий и дружбы французских трудящихся к советскому народу, Красной Армии, Маршалу Сталину.

Делегация выступила на 63 митингах и профсоюзных собраниях, на которых присутствовало более 100 тысяч человек.

В заключение своей работы она выступила на 25-тысячном митинге парижских рабочих и служащих. Делегация была принята главой Временного Правительства Французской республики генералом де Голлем.

ТЕАТР

ЖИВЫЕ КУКЛЫ

— Жизнь наша собачья!—восклицает подвыпивший в трактире столяр Лука Александрыч, возвращаясь домой от заказчиков со своей собакой Каштанкой. Но так говорить вслух нельзя. Резкий свисток городового напоминает об этом и спохватившийся столяр спешит исправить свою обмолвку:

— Распрекрасная наша жизнь, ра-с-пре-красная, — говорит он громко, опасливо поглядывая на свирепого городового. Эта деталь, внесенная в рассказ А. П. Чехова талантливым режиссером Сперанским, очень нравится детям, которые прекрасно разбираются в интонациях. Она — эта маленькая деталь ярко и наглядно показывает эпоху старой жандармской России и переносит детей в глухое бесправное время царского самодержавия. На этом фоне проходит весь интересный спектакль «Каштанка» в Курском кукольном театре, поставленный режиссером Мшастым. Дети видят убогую жизнь двух обездоленных людей — столяра Луки и его сынишки Феди с их крошечными радостями, с большими огорчениями и тревогой за завтрашний день. «Живые куклы» показывают детям героев «Каштанки» такими, какими они их себе представляют. «Взаправдашная» Каштанка, попав к клоуну Жоржу, никак не может забыть своих хозяев, у которых жила впроголодь.

Мастерски ведет роль клоуна Жоржа режиссер Мшастый. Он, окруженный своими животными, доставляет детям много веселых и радостных минут. Замечательно представлен цирк с мчащимися на лошадях куклами-амазонками, с живой пирамидой дрессированных животных. Прекрасный рассказ Чехова дошел до нашего маленького зрителя во всей своей эмоциональной насыщенности.

А вот спектакль совсем другого жанра—оперетта лауреата сталинской премии Маршака «Теремтеремок». Перед малышами развертывается пестрый, яркий рисунок в сказочно-народном духе. Эта живая, весьма музыкальная вещица имеет большое воспитывающее влияние на детей дошкольников. По идее сказки побеждает не грубая сила, не хитрость и не алчность, а сплоченность, большая дружба, свободный коллективный труд. Дети смотрят и слушают эту пьесу, буквально не переводя дыхания.

В заключение хочется остановиться немного на организации и росте этого театра в Курске. Он начал свою работу летом прошлого года. Директор и режиссер А. Д. Мшастый—инвалид Отечественной войны, проявил при организации театра энтузиазм настоящего советского человека, который сегодня грудью защищает свое отечество, а завтра отдает свои знания любимой работе в тылу. Тов. Мшастый начал организацию, как говорится, с голыми руками. Не было ни артистов, ни помещения, ни кукол. Начался подбор артистов и подготовка их к совсем новому для них делу. Актерам пришлось самим делать кукол. Сильно затрудняло и работу кукольного театра отсутствие помещения; еще и до сих пор театр ведет кочевой образ жизни. В чехлах и чемоданах на своих плечах перетаскивают актеры-энтузиасты свое театральное имущество—декорацию, бутафорию, кукол. Сейчас в труппе 16 человек. В ее состав вошли и старые деятели сцены, как Гойер-Южина и совсем юные актеры, как, например, Лида Каменева.

За пять рабочих месяцев этот небольшой творческий коллектив показал детям 275 спектаклей, обслужив 50 тысяч юных зрителей. 96 спектаклей поставлено в районах области: в Белгороде, в Солнцево, во Льгове, в Щиграх.

Управление по делам искусства обязано уделить больше внимания этому молодому театру и в первую очередь обеспечить его оборудованным помещением.

Л. ШЕЛЕСТ.

Положение в Берлине

ЛОНДОН, 2 февраля. (ТАСС). Как сообщает газета «Дейли телеграф энд морнинг пост», по полученным ею сведениям, длинные колонны грузовиков, нагруженных архивами берлинских учреждений, домашней обстановкой и другими вещами, продолжают двигаться в направлении на Мюнхен. Эвакуация правительственных учреждений, начатая 27 января, теперь в полном разгаре. Представители иностранных держав также будут переведены в Мюнхен. Все общественные здания, гостиницы и частные особняки в Мюнхене, не пострадавшие от бомбардировок, реквизированы.

В Берлине ежедневно происходят столкновения, вызванные острой нехваткой продовольствия. Вооруженные жители города вступают в стычки с полицией. Одно из таких столкновений произошло 28 января в рабочем районе Нейхельн. Во время демонстрации, когда голодное население требовало пищи, полиция произвела многочисленные аресты. Когда демонстранты попытались освободить арестованных, полиция начала стрелять в толпу и убила 4-х человек. Из толпы раздались ответные выстрелы 6 полицейских было убито.

Берлинская полиция открыла также стрельбу по толпе голодных женщин, захвативших грузовик с картофелем. 37 женщин было убито.

Декларация 1.600 американских священников

НЬЮ-ЙОРК, 30 января. (ТАСС). Свыше 1.600 представителей американского духовенства некатолической церкви опубликовали декларацию, адресованную Рузвельту, Черчиллю и Сталину, в которой высказываются против вмешательства Ватикана в международные дела. В декларации подчеркивается, что свобода совести покоится на важнейшем принципе отделения церкви от государства, поэтому религиозные органы не должны принимать участия в государственных делах.

В декларации содержится резкая критика вмешательства папы в международные дела и указывается, что Ватикан с 1870 года воздерживался от вмешательства в политику, но с 1929 года, в результате усиления фашизма, папа снова начал активно вмешиваться в международные дела. «Ватикан,—говорится в декларации,—заключил договора о дружбе с фашистскими странами. Папа поддерживал Муссолини в Италии, Дольфуса и Шушнига в Австрии, Гитлера — в Германии, Франко—в Испании, Петэна—во Франции и в нынешнем конфликте выступает на стороне врагов демократии».

Приговоры по делу болгарских военных преступников

СОФИЯ. (ТАСС). 1 февраля первый состав народного суда в Болгарии вынес приговор по делу бывших регентов, царских советников и министров.

Суд приговорил:

бывших регентов — князя Кирилла Преславского, Богдана Филова и Николу Михова к смертной казни, 5 миллионам левов штрафа и конфискации всего имущества.

К смертной казни, 5 миллионам левов штрафа и конфискации всего имущества приговорены также 22 бывших министра. Среди них: Добри Божилов, Иван Багрянов, Петр Габровский и другие, а также 8 бывших царских советников.

К пожизненному тюремному заключению, 3 миллионам левов штрафа и конфискации всего имущества приговорены 4 бывших министра и 2 бывших царских советника.

9 бывших министров приговорены к различным срокам тюремного заключения от 1 до 15 лет и к штрафу.

СОФИЯ, 1 февраля. (ТАСС). Как сообщает софийское радио, сегодня второй состав народного суда в Болгарии вынес приговор по делу бывших депутатов народного собрания 25 созыва. К смертной казни, 5 миллионам левов штрафа и конфискации всего имущества приговорено 68 человек, в том числе Александр Цанков и другие.

К пожизненному тюремному заключению, 5 миллионам левов штрафа и конфискации всего имущества приговорено 23 человека, в том числе Петр Константинов.

К 15 годам тюремного заключения, 3 миллионам левов штрафа и конфискации всего имущества приговорено 16 человек.

11 бывших депутатов приговорены к различным срокам тюремного заключения и штрафу.

СОФИЯ, 1 февраля. (ТАСС). Сегодня в Софии состоялся массовый митинг, на котором присутствовало более 150 тыс. человек. Среди участников митинга были матери, сестры и жены убитых болгарских партизан. С речами выступили представители различных партий. Принята резолюция, в которой участники митинга горячо одобряют приговоры болгарским военным преступникам. Участники митинга единодушно потребовали розыска и привлечения к ответственности всех укрывающихся еще преступников.

Военные действия в Западной Европе

ЛОНДОН, 2 февраля (ТАСС). В сообщении штаба верховного командования экспедиционных сил союзников говорится, что взят ШОНБЕРГ, расположенный в 6 милях к востоку от Сен-Вита. Войска союзников продвинулись на 2 мили к востоку от этого города и пересекли бельгийско-германскую границу.

Далее к югу союзники находятся в 1 миле от Винтершейда; ими занят ЭЙГЕЛЬШЕЙД и ГЕКХАЛЕНФЕЛЬД к востоку от реки Ур. Юго-восточнее Хогенау, вблизи Рейна, части союзников после 6-дневного затишья перешли в наступление на равнине северного Эльзаса и, преодолевая сильное сопротивление противника, продвинулись на 2 мили. В результате этих операций форсирован Мозер. В Обергофене идут ожесточенные бои. Южнее, к северу от Гомбсхейма очищена от противника лесистая местность. Южнее Страсбурга пехотные и бронетанковые части союзников очистили от противника значительную часть района между реками Илль и Рейн. Северо-восточнее Кольмара войска союзников достигли в нескольких пунктах Рейна. Продолжая наступление южнее кольмарского канала, войска союзников продвинулись примерно на 3 мили.

Весьма крупные соединения тяжелых бомбардировщиков союзников в сопровождении истребителей совершили ряд ожесточенных налетов на важные железнодорожные об'екты и центры коммуникаций противника в Германии. Бомбардировке подверглся также Берлин.

КОРОТКО

◆ Население Славонии оказывает большую помощь народно-освободительной армии Югославии. За короткий срок славонские крестьяне собрали для бойцов народно-освободительной армии 248 вагонов пшеницы, 332 вагона картофеля, 182 вагона кукурузы, 24 вагона гороха, 4 вагона сала и около 100 вагонов фуража.

Отставка бельгийского правительства

ПАРИЖ, 2 февраля. (ТАСС). Агентство Франс пресс передает, что бельгийский премьер-министр Пьерло вручил сегодня принцу-регенту Шарлю заявление об отставке правительства.

Отв. редактор М. ПАВЛОВ.

Курский облдрамтеатр им. А. С. ПУШКИНА
Сказка об Иване-Царевиче, о земле родной, о батюшке любимой
Начало в 7 час. 30 мин.

Кинотеатр им. Щепкина
МАЛАХОВ КУРГАН

Кинотеатр „Смена"
ЛЮДИ НАШЕГО КОЛХОЗА

НУЖНЫ:
землеустроители, агрономы, лесомелиораторы, для производства землеустроительных работ в совхозах области. С заявлением обращаться: гор. Москва, площадь Куйбышева, 1, Наркомсовхозов Союза. „Московское отделение Совхозмелиострой". 23

Заочное отделение Курского пединститута
доводит до сведения студентов-заочников факультетов исторического, языка и литературы и географического, что установлены следующие дни для приема экзаменов, зачетов и консультаций:
в феврале—воскресенье—4, 11, 18, 25;
в марте „ —4, 11, 18, 25;
в апреле „ —1, 8, 15, 22, 29;
в мае „ —6, 13, 20.
Заочники пединститута, желающие сдать экзамены, зачеты, получить консультации приглашаются в указанные числа явиться в пединститут (г. Курск, ул. Золотая, 8).
Особых вызовов посылаться не будет.
ДИРЕКЦИЯ. 36

Курская автомобильная школа „Трансзернокадры"
ОБЪЯВЛЯЕТ НАБОР УЧАЩИХСЯ.
Начало занятий с 1 февраля 1945 г. Школа заключает договора на подготовку шоферов с учреждениями и предприятиями. Обращаться: г. Курск, ул. Дмитрова, 44, учкомбинат. 27

ТРЕБУЮТСЯ:
◆ Райжилуправлению Дзержинского района на постоянную работу—бухгалтер. Обращаться: гор. Курск, ул. Добролюбова, 12. 18
◆ Управлению колхозными рынками—гл. бухгалтер. Временный адрес к второй: гор. Курск, ул. 2-я Кожевенная, 18. 22
◆ Артели инвалидов им. Второй пятилетки—ткачих, прядильщики веревки и ученицы, желающие обучаться ткацкому производству. Обращаться: г. Курск, ул. Ахтырская, 19. 26
◆ Курской областной клинической больнице — шофер, слесарь, печник, плотник, сторожа, санитарки и чернорабочие. Обращаться: гор. Курск, ул. Садовая, 40. 33.

Курская облконтора „Главкинопрокат" получила и выпустила на экраны г. Курска и области
звуковой документальный фильм „27-й ОКТЯБРЬ" — доклад Председателя Государственного Комитета Обороны товарища СТАЛИНА И. В.
на торжественном заседании Московского Совета депутатов трудящихся с партийными и общественными организациями г. Москвы 6 ноября 1944 года. ◆ Производство центральн. студии докумен. фильмов 1944 г. Режиссер И. Копалин. ◆ Выпуск „Главкинопрокат".

ИЕ—62074. Типография газеты «Курская правда». Тир. 50.100. зак. 510.

Пролетарии всех стран, соединяйтесь!

КУРСКАЯ ПРАВДА

ОРГАН КУРСКОГО ОБКОМА ВКП(б), ГОРКОМА ВКП(б) И ОБЛАСТНОГО СОВЕТА ДЕПУТАТОВ ТРУДЯЩИХСЯ

№ 24 (6864) | 4 февраля 1945 г., воскресенье | Цена 20 коп.

ВЫХОДИТЕ НА СОРЕВНОВАНИЕ ЗА УРОЖАЙ ПОБЕДЫ!

Позавчера в «Курской правде» было напечатано обращение глушковских колхозников ко всем колхозникам и колхозницам, работникам МТС и совхозов, ко всем работникам сельского хозяйства Курской области.

Обращение от первой до последней строчки проникнуто высоким сознанием долга колхозной деревни перед отечеством. Глушковцы—передовики прошлогоднего соревнования в нашей области. Они выполнили план хлебозаготовок, дали стране 600 тысяч пудов зерна — столько же, сколько давали до войны. Но уже одержанная победа не заслоняет в глазах передовиков задач, стоящих перед колхозами Курской области. Цель обращения глушковских колхозников — поднять всю колхозную деревню на борьбу за высокий урожай нынешнего года, на выполнение главной задачи, поставленной перед нами партией и правительством—ВОССТАНОВИТЬ В ТЕЧЕНИЕ БЛИЖАЙШИХ ДВУХ — ТРЕХ ЛЕТ ПОСЕВНЫЕ ПЛОЩАДИ И УРОЖАЙНОСТЬ ДО ДОВОЕННОГО УРОВНЯ.

Неудержимое стремление вперед, отличающее запевал соревнования, рождает у них серьезную тревогу за судьбу урожая. Глушковские колхозники, трезво оценивая свою работу, не закрывают глаза на недостатки. Они видят, что многие колхозы района еще не готовятся к севу. И они очень хорошо понимают к чему может привести такое отставание. Вот почему все обращение пронизано тревожными нотками. Это тревога людей, заботящихся об общественном благе, людей, понимающих, что судьба урожая в их руках и она решается сейчас!

И ТАКОЕ ЖЕ БЛАГОРОДНОЕ ЧУВСТВО ТРЕВОГИ ЗА СУДЬБУ УРОЖАЯ ДОЛЖНО ПОЯВИТЬСЯ У КАЖДОГО, КТО ВНИМАТЕЛЬНО ПРОЧТЕТ И ПРОДУМАЕТ ОБРАЩЕНИЕ ГЛУШКОВЦЕВ. Если и в глушковских колхозах не все готово к весне, то в колхозах других районов еще больше недостатков. Область засыпала пока-что только половину положенного количества семян, отремонтировала пока-что только половину тракторов. Удобрения на поля вывозятся медленнее, чем в прошлом году; снег задержан только на небольшой площади. ДАЛЬНЕЙШЕЕ ОТСТАВАНИЕ В ПОДГОТОВКЕ К ВЕСНЕ НЕТЕРПИМО! — заявляют глушковцы. И в каждом колхозе, в каждой бригаде и звене, обсуждая их обращение, должны понять — НЕЛЬЗЯ БОЛЬШЕ НИ ОДНОГО ЧАСА ТЕРПЕТЬ ОТСТАВАНИЯ! Времени для подготовки к севу осталось вобрез.

Призывая всю область начать боевое соревнование за подготовку к весне, глушковцы берут на себя деловые обязательства. ОНИ ОБЯЗУЮТСЯ К 15 ФЕВРАЛЯ ЗАСЫПАТЬ СЕМЕНА и тут же об'ясняют, как это сделают. Совет глушковцев должен дойти до сердца каждого колхозника. Если в Стрелецком, Поныровском, Черемисиновском, Щигровском, Михайловском и многих других районах недостает еще больше половины семян, то кровное дело самих колхозников, по примеру передовиков, помочь родным колхозам семенами. В этом — выход из положения. Принимая вызов глушковцев, все районы должны организовать у себя деятельный сбор семян и их подготовку к севу.

ГЛУШКОВЦЫ ОБЯЗУЮТСЯ К 15 ФЕВРАЛЯ ОТРЕМОНТИРОВАТЬ ТРАКТОРЫ И К 1 МАРТА — ВЕСЬ КОННЫЙ ИНВЕНТАРЬ КОЛХОЗОВ. Работники МТС и МТМ, колхозные кузнецы и плотники! — Это к вам, прежде всего, обращен призыв глушковцев. Ваша работа сейчас во многом решит сроки и качество полевых работ. Вступайте в соревнование за отличный ремонт тракторов и инвентаря!

ГЛУШКОВЦЫ ОБЯЗУЮТСЯ ДО 15 МАРТА ВЫВЕЗТИ НА ПОЛЯ НАВОЗ И СОБРАТЬ ДРУГИЕ МЕСТНЫЕ УДОБРЕНИЯ. На конкретных примерах показывают они, насколько важно, чтобы сбором удобрений занималось сейчас КАЖДОЕ колхозное звено. Разве можно мириться с тем, что в области только на 4 процента выполнен план вывозки навоза. Можно ли мириться с тем, что подавляющее большинство колхозов Борисовского, Крупецкого, Свободинского, Стрелецкого, Беловского районов вовсе не начинали вывозить удобрения. Легко представить, как дорого может обойтись и государству и колхозам эта беспечность. Принимая вызов глушковцев, все районы должны тотчас же поднять всех колхозников и колхозниц на вывозку удобрений, решающих урожай.

ГЛУШКОВЦЫ ОБЯЗУЮТСЯ ПРОВЕСТИ СНЕГОЗАДЕРЖАНИЕ НА ВСЕЙ ПЛОЩАДИ ПОСЕВА. Они указывают на особенное значение влаги в нынешнем году. Между тем, во многих районах еще вовсе не задерживают снег. В Бесединском районе сумели расставить щиты только на нескольких десятках гектаров. Принимая вызов глушковцев, надо сегодня же приниматься за снегозадержание во всех колхозах.

Глушковцы обязуются хорошо подготовиться к внедрению правильных севооборотов, особенно позаботиться о важнейших культурах — свекле и пшенице, развернуть широкую агротехническую учебу. И за эти дела нужно браться повсеместно.

Обком ВКП(б) и исполком облсовета одобрили обращение глушковцев, установили переходящие знамена и премии для передовиков. ОПЫТ УЧИТ—СОРЕВНОВАНИЕ ПРИНЕСЕТ НАМ УСПЕХ, ЕСЛИ СТАНЕТ МАССОВЫМ; если партийный, комсомольский и советский актив разнесет по колхозам и бригадам весть о почине глушковцев; если страстным большевистским словом о задачах, стоящих перед колхозами, будет вызвана тревога за судьбу урожая, во всех колхозах; если каждый колхоз, бригада, звено, колхозник, отвечая глушковцам, возьмут конкретные обязательства.

Политическая работа, раз'яснение задач соревнования должны сопровождаться не менее энергичной организаторской работой по восстановлению звеньев и индивидуальной сдельщины, по укреплению трудовой дисциплины в колхозах. Это — решит нам успех!

ГЛУШКОВЦЫ НАЧАЛИ СОРЕВНОВАНИЕ. КОЛХОЗНИКИ ОСТАЛЬНЫХ РАЙОНОВ КУРСКОЙ ОБЛАСТИ — ЗА ВАМИ СЛОВО И ДЕЛО!

ПОКОНЧИМ С ОТСТАВАНИЕМ, ТОВАРИЩИ! РАЗВЕРНЕМ ЭНЕРГИЧНУЮ ПОДГОТОВКУ К ВЕСНЕ В КАЖДОМ КОЛХОЗЕ, СОВХОЗЕ И МТС!

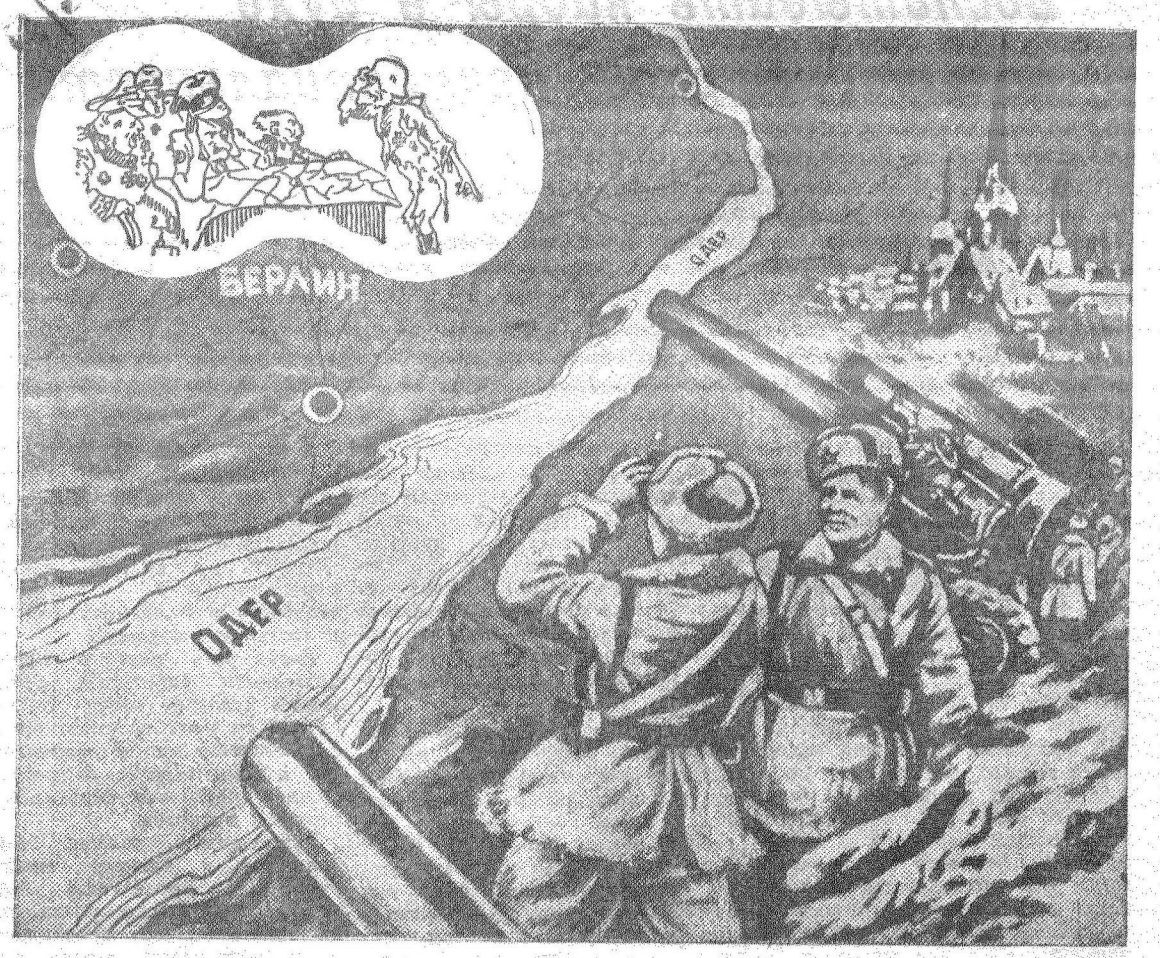

Рис. худ. газеты «Радянська Украина» А. Резниченко

От Советского Информбюро

ОПЕРАТИВНАЯ СВОДКА ЗА 3 ФЕВРАЛЯ

В течение 3 февраля в ВОСТОЧНОЙ ПРУССИИ наши войска продолжали вести наступательные бои, в ходе которых заняли более 30 населенных пунктов и среди них ШПИТТЕНЕН, АЙХХОРН, ХАУСХАГЕН, РАЙХЕНБЕРГ, ПЕТЕРСВАЛЬДЕ, ГРОНА, ЗОММЕРФЕЛЬД.

Северо-западнее и западнее города ШНАЙДЕМЮЛЬ наши войска с боем овладели городами ФРОЙДЕНФИР, ШЛОППЕ, а также заняли более 40 других населенных пунктов, в том числе ЯГДХАУЗ, КЛАВИТТЕРСДОРФ, ЗАГЕМЮЛЬ, КВИРИМ, КАРЛЬСРУЭ, АРНСФЕЛЬДЕ, РУШЕНДОРФ, МЕЛЕНТИН.

Северо-восточнее и восточнее ФРАНКФУРТА на ОДЕРЕ наши войска, продолжая наступление, овладели городами ВИТЦ, ЗОНЕНБУРГ, ЦИЛЕНЦИГ, РЕПЦЕН, ШТЕРНБЕРГ, а также с боями заняли более 150 других населенных пунктов. Юго-восточнее КЮСТРИНА наши войска окружили в лесах значительную группу немецких войск и после упорного боя полностью разгромили ее, захватив при этом следующие трофеи: орудий—163, минометов—55, пулеметов—167, автомашин — 1626, мотоциклов — 500, подвод с военными грузами—200. ВЗЯТО В ПЛЕН 9450 немецких солдат и офицеров. На поле боя осталось более 8000 трупов немецких солдат и офицеров.

В БУДАПЕШТЕ продолжались бои по уничтожению гарнизона противника, окруженного в западной части города (БУДА), в ходе которых наши войска заняли 10 кварталов.

Восточнее и юго-восточнее города СЕКЕШФЕХЕРВАР наши войска, в результате предпринятых атак, продвинулись вперед до 20 километров, заняв при этом более 60 населенных пунктов, в том числе крупные населенные пункты КИШВЕЛЕНЦЕ, ГАРДОНЬ, АДОНИ-САБОЛЧ, ПЕРКАТА, ХЕРЦЕГФАЛЬВА, ШАРБОГАРД.

На других участках фронта—поиски разведчиков и в ряде пунктов бои местного значения.

За 2 февраля на всех фронтах подбито и уничтожено 176 немецких танков. В воздушных боях и огнем зенитной артиллерии сбит 21 самолет противника.

*

В ВОСТОЧНОЙ ПРУССИИ наши войска продолжали наступление. Части Н-ского соединения в ходе ожесточенных боев сломили сопротивление немцев, засевших в железобетонных дотах, и заняли населенный пункт ШПИТТЕНЕН, находящийся в 3 километрах к западу то города Бартенштайн. Другие наши части продвинулись вперед до 15 километров и ведут бои на подступах к городу Ландсбер—важному узлу шоссейных дорог. В этих боях немцы потеряли только убитыми до 6 тысяч солдат и офицеров. Уничтожено 68 танков и самоходных орудий, 33 бронетранспортера и 50 полевых орудий. Повсюду валяется разбитая техника и вооружение, брошенные гитлеровцами. Захвачены трофеи, в числе которых 25 паровозов, 500 железнодорожных вагонов, 69 тягачей и 470 автомашин. Взято в плен 700 солдат и офицеров противника.

Советские воины проявляют мужество и отвагу в борьбе с немецкими захватчиками. Бронебойщик Михаил Горячев, отражая вражескую контратаку, поджег два немецких танка. Экипаж самоходного орудия лейтенанта Катаруша, поддерживая наступление пехоты, уничтожил в одном бою 4 немецких пулемета, одно орудие, бронетранспортер и истребил несколько десятков гитлеровцев. Бойцы стрелкового отделения во главе с сержантом Близнюк, в рукопашной схватке уничтожили 20 немцев и взяли 7 пленных.

*

Северо-восточнее и восточнее города ФРАНКФУРТ на ОДЕРЕ наши войска продолжали наступление. Несмотря на начавшуюся оттепель, советские части настойчиво продвигаются вперед, уничтожая на своем пути гарнизоны опорных пунктов противника. После ожесточенных боев занят город ЗОНЕНБУРГ, расположенный в 8 километрах от города и крепости Кюстрин. В результате стремительного наступления, обходного маневра и атаки с фронта наши войска овладели сильным опорным пунктом обороны немцев городом ЦИЛЕНЦИГ. Вражеские войска выбиты также из города РЕППЕН, расположенного в 18 километрах к востоку от Франкфурта на Одере. В ходе боев разгромлено несколько частей противника, только что переброшенных на этот участок фронта. В числе других трофеев захвачено у немцев 350 железнодорожных вагонов и платформ, из них 16 платформ с самолетами.

*

Восточнее и юго-восточнее города СЕКЕШФЕХЕРВАР противник, сосредоточив крупные силы танков и пехоты, за последнее время неоднократно пытался пробиться на помощь своей группировке, окруженной в городе Будапеште. Как уже сообщалось, ценою огромных потерь, немцам первоначально удалось несколько продвинуться вперед. Измотав врага в оборонительных боях, наши войска предприняли сильные атаки. Ударом с юга и севера советские танкисты, пехотинцы и артиллеристы сломили вражеское сопротивление и окружили группу немецких войск. В непродолжительном бою вражеская группа, зажатая со всех сторон, была ликвидирована. Только в течение дня уничтожено свыше двух тысяч гитлеровцев, подбито и сожжено 39 немецких танков и бронетранспортеров. Захвачено много орудий, минометов, пулеметов и автомашин противника.

*

На 2 БЕЛОРУССКОМ фронте на сторону Красной Армии перешел командир 1-го батальона 30 мотополка 18 немецкой мотодивизии капитан Генрих Депта. Перебежчик рассказал: «Невиданный размах наступления советских войск ошеломил нас. Я участвовал в походе немецкой армии во Францию, воевал в Африке, в Италии, и на различных участках советско-германского фронта. Я был во многих боях и испытал много горьких минут. Однако такого поражения, какое мы потерпели в январские дни, я еще никогда не переживал. Мой батальон, насчитывавший 650 активных штыков, был уничтожен за несколько дней. Молниеносные удары русских войск деморализовали не только солдат, но и офицеров. Теперь даже ограниченные и близорукие офицеры видят, что Германия стоит на краю пропасти. Командир 30 мотополка полковник Шене и командир 18 мотодивизии генерал-майор Бельзен в личных беседах неоднократно говорили, что теперь, когда всем очевиден крах Германии, нелепо продолжать сопротивление. Так думают многие офицеры, но они не решаются действовать. Наступление Красной Армии окончательно убедило меня в том, что война скоро закончится полным разгромом немецкой армии и уничтожением гитлеровского режима. Я понял, что при сложившихся условиях бессмысленно продолжать борьбу и перешел на сторону Красной Армии».

Воспитывать кадры в духе большевистской принципиальности

ОТДЕЛ ПРОПАГАНДЫ

История не знает другой политической партии, которая отличалась бы такой принципиальностью, как партия Ленина — Сталина. «Принципиальная политика есть единственно правильная политика»,—говорил Ленин. И большевики свято следуют этому завету своего учителя. Наша партия всегда нетерпимо относилась ко всякому проявлению расплывчатости, неустойчивости, беспринципности, она не смягчала острых углов, не искала золотой середины, а действовала по формуле товарища Сталина: «Среднего нет: принципы побеждают, а не «примиряются».

Партия никогда не ограничивается провозглашением принципов, она их активно проводит в жизнь. И практическая борьба за осуществление партийной линии является первым долгом и обязанностью каждого коммуниста, каждой партийной организации.

В настоящее время у партии нет более важных задач, как мобилизация сил народа для быстрейшего окончательного разгрома гитлеровской Германии и завоевания длительного и прочного мира. Вся руководящая деятельность наших государственных и партийных органов проходит под знаменем «Все для фронта». На каком бы посту ни находился коммунист, его партийность, принципиальность прежде всего проверяются тем, насколько он умеет подчинять всю свою деятельность главной, решающей задаче, которую осуществляет сейчас советское государство.

Воспитывать кадры в духе принципиальности — это значит добиваться, чтобы каждый член партии умел при решении любого вопроса исходить не из частных, местных интересов, а из интересов государственных. В этом отношении серьезной проверкой для наших кадров явилось проведение хлебозаготовок. Принципиальность работника полнее всего раскрывается, когда приходится преодолевать трудности. Хлебозаготовки потребовали большого напряжения сил, и они показали, как глубоко понимают наши кадры общегосударственные интересы, как непримиримо относятся ко всяким антигосударственным проявлениям.

Вместе с тем во время хлебозаготовок были и такие факты, когда отдельные работники недостаточно энергично боролись за осуществление директив партии, отодвигали на задний план государственные интересы. Нужно ли доказывать, как важно, чтобы партийные организации не оставляли ни одного такого случая без внимания. Принципиальность воспитывается только в обстановке высокой требовательности и строгого соблюдения дисциплины. Ошибка неисправленная может породить новую и в конце концов погубить работника, в то время как самое исправление ошибки учит, воспитывает кадры. Вот почему повышение требовательности, дисциплины, постоянный контроль является важнейшим условием воспитания работников в духе принципиальности и честности.

Руководящий партийный орган должен обеспечить свой постоянный контроль над работниками, он обязан в то же время добиться, чтобы контроль осуществлялся также и снизу, путем развертывания критики и самокритики на пленумах, конференциях, на партийных собраниях. Без самокритики не может быть достигнуто постоянное повышение ответственности работников, их дисциплинированности, принципиальности. Самокритика — надежное оружие против благодушия и самоуспокоенности.

Партия обязывает свои организации шире развертывать критику и самокритику недостатков в работе и ошибок отдельных работников. Это нужно и для искоренения недостатков и для правильного воспитания кадров. Некоторые работники не понимают, что самокритика—это не просто констатирование или признание ошибок, но и уменье об'яснить их природу, но и искренняя готовность эти ошибки исправлять.

Товарищ Сталин говорил, что «марксист не может удовлетвориться простыми изречениями, что он прежде всего должен понять явление, если оно в самом деле существует в природе, и об'яснить его, для того, чтобы наметить потом действительные меры улучшения». Этому указанию всегда должны следовать партийные руководители, если они хотят по-настоящему развивать самокритику. Бывает так. Секретарь делает на пленуме доклад, он не замалчивает недостатки и призывает к критике. Но критики не получается... Почему, спрашивается? Потому, что доклад был не острым, анализ ошибок был сведен к их простому перечислению и весь тон доклада толкал к самоуспокоенности.

Такую картину можно было наблюдать, в частности, на последнем пленуме ЦК КП(б) Киргизии. Центральный Комитет партии в своем постановлении дал резкую оценку работе ЦК КП(б) Киргизии. Однако многие ораторы на пленуме свели свои выступления к каким-то самоотчетам—к информации о том, что ими сделано и что не выполнено. Об уровне самокритики в Киргизской парторганизации можно судить хотя бы по такому факту. На пленуме выступил секретарь Фрунзенского горкома партии тов. Булла. Он правильно поставил вопрос о недопустимости того, что некоторые ответственные товарищи не считают нужным для себя присутствовать на заседаниях районных и городских партийных активов, не ходят на них. Но тов. Булла не решился назвать хотя бы одну фамилию «вельможи», который не считает нужным присутствовать на собрании партактива.

Отдельные товарищи говорили на пленуме о том, что есть работники, которые нетерпимо относятся к критике, принимают всякое замечание за обиду и даже готовы отомстить «обидчику». Такое отношение к критике свидетельствует о серьезных недостатках воспитательной работы с кадрами. Значит, люди не воспитываются в духе принципиальности. Человек принципиальный никогда не поставит личного самолюбия на первый план. Товарищ Сталин указывал, что «руководители, если они хотят остаться действительными руководителями, должны уметь забывать об обидах, если этого требуют интересы дела».

Можно усомниться, что тот, кто сам болезненно реагирует на критику, решится критиковать руководителей: он скорее предпочтет критиковать только тех, с кем не страшно испортить отношения, с нижестоящими работниками. А такая беспринципность может привести к тому, что человек начнет отмалчиваться там, где нужно выступить, сказать свое мнение, всегда будет стараться попасть в тон и может постепенно превратиться в одного из тех людей неопределенного типа, которые, по словам товарища Сталина, напоминают, скорее, политических обывателей, чем политических деятелей.

Товарищ Сталин напомнил в своей речи перед избирателями, что «о людях такого неопределенного, неоформленного типа довольно метко сказал великий русский писатель Гоголь: «Люди, говорит, неопределенные, ни то, ни се, не поймешь, что за люди, ни в городе Богдан, ни в селе Селифан». О таких неопределенных людях и деятелях также довольно метко говорится у нас в народе: «так себе человек —ни рыба, ни мясо», «ни богу свечка, ни чорту кочерга».

А о том, что такие люди встречаются еще среди наших руководителей, можно судить хотя бы по такому выступлению одного работника на том же пленуме ЦК КП(б) Киргизии:

«Можно прямо сказать, что в нашей работе до последнего времени не было должной политической остроты, принципиальности и требовательности... Я внутренне был не согласен с одним решением, которое мы принимали, но не нашел в себе смелости и принципиальности сказать, что так вопрос решать нельзя... Получается это потому, что многие вопросы решаются у нас опросом, без должного обсуждения. И некоторые товарищи не считают нужным встать на принципиальную позицию».

Это откровенное выступление свидетельствует, что товарищ понял свою ошибку. Но оно в то же время еще и еще раз напоминает о том, как важно воспитывать в кадрах высокую принципиальность, самостоятельность в суждениях, смелость в постановке вопросов.

Когда речь идет о принципиальности работника, существенное значение имеет то, как строит он свои взаимоотношения с руководителями и подчиненными, какими людьми он себя окружает, насколько справедлив в решении вопросов.

Руководитель должен иметь уважение к чужому мнению, радоваться проявлению самостоятельной мысли, уметь поддерживать ценное предложение. За руководителем всегда остается право решить так, как он считает верным, но он должен ценить тех работников, которые не смотрят ему в рот, не стесняются высказать свое мнение.

Самое опасное для руководителя — окружить себя такими помощниками, которые не имеют собственного лица, которые всегда стараются попасть в тон начальству, скон'юнктурить. Обстановка подхалимства и подобострастия подстать только беспринципным людям. Настоящий большевик всегда постарается иметь около себя работников, способных прямо сказать правду, как бы она ни была неприятна. Только так может создаваться спаянное, сплоченное ядро работников, способное руководить как один человек, только так руководство может быть действительно коллективным, опирающимся на опыт многих людей.

Товарищ Сталин требует, чтобы каждый работник говорил то, что думает, чтобы он был принципиальным. Задав однажды вопрос известному авиаконструктору тов. Яковлеву, товарищ Сталин предупредил:

— Только, пожалуйста, отвечайте так, как вы сами думаете. Не старайтесь сказать то, что мне может понравиться. Не нужно этого. Мало пользы получится от нашего разговора, если вы будете угадывать мои желания. Не думайте, что если вы скажете невпопад с моим мнением,— это будет плохо. Вы специалист. Мы с вами разговариваем для того, чтобы у вас кое-чему поучиться, а не только, чтобы вас учить.

Характеризуя одного руководящего работника, которого в свое время освободили от должности, товарищ Сталин сказал:

— Что в нем плохо? Прежде чем ответить на какой-нибудь вопрос, он прямо-таки по глазам старается угадать, как нужно ответить, чтобы не получилось невпопад, как сказать, чтобы угодить. Такой человек, сам того не желая, может принести большой вред делу.

— Если вы твердо убеждены, —говорил товарищ Сталин,—что правы, и сумеете доказать свою правоту, никогда не считайтесь с чьими-то мнениями, а действуйте так, как вам подсказывают ваш разум и ваша совесть.

Эти мысли надо хорошо прочувствовать всем партийным работникам, ибо в них выражено то, что является существом настоящей принципиальности.

Чтобы успешно воспитывать наши кадры в духе большевистской партийности, очень важно учить их уменью применять метод марксизма-ленинизма при решении практических вопросов. Величайшая сила нашей партии заключается в том, что во всей своей практической деятельности она руководствуется революционной теорией, дающей ей ясность перспективы. В своей деятельности партия опирается не на цитаты и изречения, а на практический опыт, она исходит не из буквы марксизма, а из его духа, из его принципов. И в нашей воспитательной работе особенно важно обращать внимание на то, чтобы коммунисты твердо усваивали принципы, идеи марксизма-ленинизма, чтобы наша пропаганда воспитывала в членах партии идейность, убежденность. Человек, не твердый в своих принципах, шаткий в своих убеждениях, способен заблудиться в трех соснах. Если он столкнулся с тем или иным новым для него явлением, он не пытается разобраться в нем, об'яснить явления с принципиальных позиций, а с легкостью готов пересмотреть те взгляды, которые ему еще вчера казались правильными. Ведь нашлись же «умники», которые из того факта, что церковь принимает участие в борьбе с немецко-фашистскими захватчиками, сделали вывод, что теперь не нужно бороться с суевериями, пропагандировать научное мировоззрение.

Или чего стоит такой факт. Учебно - педагогическое издательство Наркомпроса РСФСР подготовило методический сборник «География в школе». Авторы всячески избегают термина «капиталистические страны», заменяя его «зарубежные страны» и даже таким нелепым определением, как «внесоюзные страны». Впрочем, некоторые об'яснения того, почему могла возникнуть такая странная мысль—не называть вещи своими именами,— дает автор одной из статей сборника, который пишет, что «сейчас следует с осторожностью пользоваться прежними привычными определениями». Разве не ясно, что такие «установки» способны только плодить путаницу и беспринципность?

Как бы ни единичны были подобные случаи, надо пристально следить за тем, чтобы коммунисты воспитывались в духе идейной непримиримости, чтобы они не просто запоминали и заучивали принципы, которым следует партия, а проникались этими принципами, руководствовались ими, как своими собственными.

Жизнь очень сложна, и вчерашний день непохож на сегодняшний, но тот, кто владеет методом марксизма-ленинизма, получает силу ориентировки в любой самой сложной обстановке. Никакая практическая умелость, сноровка не могут заменить убеждений, кругозора и знаний, которые черпаются из книг классиков марксизма-ленинизма. Надо только, чтобы изучение теории было поставлено не начетнически, не школярски, чтобы кадры воспитывались прежде всего на идеях ленинизма, чтобы люди не избегали товарищеских дискуссий, не боялись самостоятельно формулировать тот или иной вопрос. Только при такой учебе и укрепляется убежденность работников, а следовательно, повышается и их принципиальность.

За время войны в партию вступило много новых членов и кандидатов. Значительно обновились и руководящие кадры партийных организаций. Воспитательная работа приобретает сейчас исключительное значение. Повышение идейности в работе, требовательности и дисциплины, развитие критики и самокритики —вот испытанный путь, который обеспечивает воспитание твердых, убежденных, принципиальных большевиков.

Наша страна победоносно завершает величайшую в истории освободительную, справедливую войну. Нашими победами мы обязаны мудрой, всегда последовательной и принципиальной политике нашей партии. Пусть же каждый коммунист в своей практической работе повседневно проявляет принципиальность, достойную великого звания члена партии Ленина—Сталина.

(Журнал «Партийное строительство» № 23—24).

Профсоюзно-комсомольский лыжный кросс

В соответствии с решением секретариата ВЦСПС и ЦК ВЛКСМ бюро обкома ВКП(б) постановило с 11 по 25 февраля 1945 г. провести по области традиционный профсоюзно - комсомольский лыжный кросс, посвященный 27-й годовщине Красной Армии.

Для руководства подготовкой и проведением кросса обком ВКП(б) утвердил оргкомитет. Горкомам и райкомам ВКП(б) предложено создать городские, районные оргкомитеты. На предприятиях, в учреждениях, учебных заведениях, колхозах, совхозах, МТС, артелях ответственность за подготовку и проведение лыжного кросса возложена на руководителей организаций и коллективы физкультуры.

Кросс во всех городах, райцентрах, сельсоветах области начнется лыжным праздником.

В связи с кроссом проводится областная военизированная лыжная эстафета допризывников с участием команд от каждого района, а 23 февраля в Курске состоится парад участников этой эстафеты. К этому времени приурочиваются массовые лыжные соревнования молодежи Курска. В День Красной Армии состоятся районные военизированные эстафеты и парады лыжников.

—❖—

Сахар сверх плана

САХАРНЫЕ ЗАВОДЫ ОБЛАСТИ ПЕРЕВЫПОЛНИЛИ ПЛАН

Калининский сахарный завод, завоевавший по результатам работы в ноябре 1944 г. переходящее Красное Знамя Государственного Комитета Обороны, выполнил январский план сахароварения на 179 проц. Завод за 24 дня дал несколько тысяч центнеров сахара сверх плана.

В последнюю декаду января работали также Буденновский, Ракитянский, Дмитро-Тарановский сахарные заводы и завод «Коммунар». Январская производственная программа по Курскому сахаротресту выполнена на 127,5 проц.

—❖—

Научная конференция детских врачей

27—29 января в Курске состоялась областная научная конференция детских врачей, созванная облздравотделом и научным педиатрическим обществом.

С докладами на конференции выступали профессора Николаев, Левитан, Брумберг, Брусин, Барбицкий, Голик и другие. Все научные доклады касались актуальнейших вопросов борьбы с детскими инфекционными болезнями—их клинического течения, ранней диагностики, лечения и профилактики.

Интересный доклад был сделан профессором Брусиным о возвратном тифе, при изучении которого автор применил собственную оригинальную методику. С большим интересом съезд заслушал также доклады профессоров Николаева и Левитана о брюшном тифе у детей и Барбицкого „О лечении скарлатины", при которой автор с хорошим эффектом впервые применил внутривенное вливание коревой сыворотки.

—❖—

МЕЛЬНИЦА НАЧАЛА РАБОТАТЬ

Недавно закончились восстановительные работы на Белгородской мельнице № 16. Полностью разрушенное немцами предприятие коллектив рабочих и инженерно-технических работников с помощью добровольцев-строителей восстановил за 6 месяцев. Руководил работами директор мельницы т. Уточкин, бригадир т. Кошкарова и председатель уличного комитета улицы Ворошилова т. Таранова. Слесарь Семенов и кузнец Сабдин, под техническим руководством механика треста Главмука т. Булгакова, восстановили все оборудование мельницы и в том числе казавшийся совершенно негодным дизель и динамомашину.

Мельница начала работать.

ПАРТИЙНАЯ ЖИЗНЬ

Я ВЫПОЛНЯЮ ЗАВЕТЫ ЛЕНИНА

... 1919 год. Еще не отгремели залпы на фронтах гражданской, еще в стране царили голод, разруха, болезни, когда московские железнодорожники организовали первый коммунистический субботник.

Усталые, измученные войной и постоянным недоеданием люди работали сверхурочно без всякой оплаты, с необычайной производительностью труда. В. И. Ленин высоко оценил почин московских железнодорожников. Он назвал его Великим почином. Он видел в нем ростки нового отношения к труду, новой сознательной дисциплины—первые шаги от капитализма к коммунизму, и свою замечательную работу «Великий почин» он посвятил этому движению железнодорожников.

Я прочел книгу Владимира Ильича и она произвела на меня огромное впечатление. Запомнились слова: рабочие-транспортники проявили величайший героизм, показали, что они способны работать, как коммунисты.

Спустя много лет, когда стал квалифицированным паровозником, я часто рассказывал рабочим своей бригады о лучших традициях рабочего класса страны и о великом почине московских железнодорожников, стараясь воспитать у них такое же социалистическое отношение к труду. Паровоз мой считался лучшим в депо, а бригада имела самые высокие производственные показатели.

Началась война. Партия послала меня на фронт машинистом бронепоезда. Было только одно желание: оправдать это высокое доверие.

Однажды бронепоезд попал в окружение. Это было в дни жарких схваток с врагом на орловском плацдарме. Я соскочил с паровоза. Смотрю — путь разрушен, отрезок рельсов валяется в стороне. А немецкие самолеты, что вороны кружатся над бронепоездом. Не теряя ни минуты, вместе с боевыми товарищами—Аркадием Киселевым, Иваном Гладилиным, Алексеем Петрухиным, мы стали восстанавливать путь. Через несколько минут исправили насыпь, наложили, как полагается, шпалы и кое-как приставили оторванное звено рельс. Я до предела поднял давление пара, открыл большой клапан и на самой высокой скорости проскочил опасное место.

Вспоминается другой случай. Бронепоезд стоял на станции «Дон». Разведка доложила командованию, что со стороны Ливен к Ельцу, занятому немцами, движется подкрепление в составе полка. Нам было приказано недопустить немцев к их основным силам, действовавшим в Ельце. Мы сделали глубокий рейс в тыл врага и на 102 километре открыли огонь из всех орудий и пулеметов. Для немцев это было так неожиданно, что они в панике бросились бежать, оставив нам большие трофеи.

За эту операцию мы получили благодарность командования Юго-Западного фронта.

Война научила быть изобретательным. Я убедился, что когда человек хочет чего-либо добиться —он всегда найдет выход из затруднительного положения. Нас, коммунистов бронепоезда, вдохновляло учение Ленина—Сталина. Я и мои товарищи ни минуты не сомневались, что победа придет, что она будет завоевана.

22 декабря 1941 года паровоз сильно пострадал от немецкой бомбардировки: вышел из строя котел. Кажется выход был единственный: бросить паровоз на перегоне. Но мы этого не сделали. Бригада работала при сорокаградусном морозе, в окружении врага, преодолела большие трудности, но доставила паровоз на станцию, а оттуда в холодном состоянии переправила в тыл.

Много воспоминаний оставили боевые дни. За доблесть и мужество Президиум Верховного Совета СССР наградил меня медалью «За отвагу».

С 1943 года я в Курске. Здесь под руководством машиниста-инструктора Табачкова я положил начало скоростному вождению поездов, делая на своем локомотиве 480 клм. в сутки. В течение года моя машина ни разу не заходила на межпоездной ремонт, а план по среднесуточному пробегу и технической скорости всегда перевыполнялся. В декабре же со своим напарником машинистом Болдыревым мы сэкономили 46 тонн угля, дали возможность провести дополнительно 4 поезда. Так я работаю в военное время. Так выполняю заветы Владимира Ильича Ленина.

Я всегда помню слова товарища Сталина, что «Нет ничего выше, как звание члена партии, основателем и руководителем которой является тов. Ленин. Не всякому дано быть членом такой партии. Не всякому дано выдержать невзгоды и бури, связанные с членством в такой партии. Сыны рабочего класса, сыны нужды и борьбы, сыны неимоверных лишений и героических усилий—вот кто, прежде всего, должны быть членами такой партии».

Я счастлив, что принадлежу к великой партии Ленина—Сталина. Всей своей жизнью и своим трудом постараюсь оправдать эту большую честь.

Кузьма ВОРОБЬЕВ,
машинист депо Курск.

В каждом сельском совете создается изба-читальня

СНК РСФСР принял решение об улучшении работы изб-читален, сельских клубов и районных домов культуры.

Количество этих учреждений значительно увеличивается. В течение нынешнего года организуется на территории каждого сельского совета изба-читальня или клуб, а в каждом районном центре — дом культуры. Намечены меры для усиления научно-просветительной пропаганды—устройства докладов, лекций, коллективных читок газет и художественных произведений, литературных вечеров, киносеансов. Во всех избах-читальнях и сельских клубах создаются библиотеки.

В марте открываются в областях, краях и автономных республиках РСФСР 6-месячные курсы для подготовки работников изб-читален и сельских клубов. На этих курсах будет обучено 8200 человек.

Валуйчане восстанавливают город

После освобождения Валуек от немцев, трудящиеся принялись за восстановление родного города. Было создано 78 добровольческих строительных бригад. За 1944 год добровольцы отработали больше 17500 человекодней. Они капитально отремонтировали 1151 квадратный метр и восстановили 1958 квадратных метров жилой площади. Приведены в порядок мосты, дороги, тротуары, скверы, посажено 3235 деревьев.

Вместе с добровольцами самоотверженно трудились специалисты строители и коммунальники. Восстановлено 14.000 кв. метров жилой площади. Введены в эксплоатацию электростанция, водопровод, баня.

В соревновании с трудящимися других городов и райцентров области валуйчане вышли на первое место. Они завоевали переходящее Красное знамя исполкома облсовета и премию в 10 тысяч рублей. Сейчас валуйчане соревнуются со строителями и коммунальниками Старого Оскола.

Валуйчане обратились ко всем трудящимся области с призывом быстрее восстанавливать коммунальное хозяйство городов и районных центров.



Зав. учебной частью 6 средней женской школы Зинаида Павловна Феоктистова, награжденная орденом Трудового Красного Знамени, (слева) консультирует свою ученицу. Фото С. Турбина

Школы механизации... без слушателей

Для подготовки механизаторских кадров в нашей области созданы все условия. Организованы и работают шесть школ механизации — в Ютановке, Валуйках, Старом Осколе, Борисовке, Крупце и Обояни.

Приступил к работе Ново-Оскольский техникум механизации. К обучению механизаторских кадров для МТС привлечены знающие дело специалисты—инженеры и механики.

Школы механизации должны подготовить 150 механиков, 600 комбайнеров, 300 бригадиров тракторных бригад, 150 шоферов и более 400 трактористов гусеничных тракторов. На краткосрочных курсах при школах механизации должны пройти переподготовку 150 механиков и 650 бригадиров тракторных отрядов.

Как же идет подготовка механизаторских кадров в школах? Это важнейшее дело проваливается. Достаточно привести одну цифру и все станет ясным: общий план первого набора выполнен всего лишь на 55 процентов.

Причина в недисциплинированности работников земельных органов, начиная от руководителей облзо и кончая директорами МТС. Директор Больше-Солдатской МТС т. Левичев, Ольшанской—т. Картавенко, Кремяновской—т. Ревин, Корочанской т. Овчаров, Воробьевской—т. Пряжников, Машкинской—т. Масолов, Кощенской—т. Зинаков—не послали в школы механизации ни одного человека. Руководители облзо не приняли к ним никаких мер. Секретари райкомов ВКП(б) по кадрам остались также в стороне от этого дела.

Школы механизации требуют к себе большего внимания со стороны местных организаций. Например, среди учащихся Крупецкой школы механизации не проводится политическая работа. Здесь даже нет ни одной газеты. Обо всем этом, конечно, знает секретарь райкома по кадрам тов. Черников, но райком не помогает школе.

В школах механизации учится лучшая молодежь области, трактористы, бригадиры—передовики борьбы за высокие урожаи. Казалось бы, что сюда должно было быть направлено внимание райкомов комсомола. Однако в том же Крупецком районе работники райкома ВЛКСМ в школу и носа не показывают.

При МТС должны пройти переквалификацию 1200 водителей колесных тракторов. Они должны научиться водить гусеничные машины. Однако подготовка их не начата. 2000 трактористов и 150 комбайнеров должны повышать свою квалификацию при МТС без отрыва от производства. МТС должны подготовить 480 токарей и слесарей. Сейчас невозможно даже установить, как проходит эта работа.

После решения ЦК ВКП(б) и Совнаркома Союза ССР, поставивших серьезные задачи перед областью, в частности перед МТС, прошло уже немало времени. XV пленум обкома ВКП(б) так же дал конкретные указания, но со стороны начальника облзо т. Горшелева и его заместителя т. Савенкова ничего не сделано для улучшения подготовки.

Д. РАКОВ.

Колхоз—наша сила

РАССКАЗ ЖИВОТНОВОДА КОЛХОЗА «ОБОРОНА СТРАНЫ», ТЕРБУНСКОГО РАЙОНА, НИКИФОРА ИЛЛАРИОНОВИЧА ВОРОБЬЕВА

Не скажу, чтобы фермы нашего колхоза были первейшие по всему району. Может, они и не первые. Ну, только я полагаю, что если меня, 66-летнего старика, вызвали от колхоза на областное совещание в Курск, значит считают, что и у нас дела подходящие.

А дела такие. Есть у нас МТФ—90 телок, 15 стельных, скоро ферма даст колхозу новый приплод и первое молоко. Откуда это, когда два года назад ни ляцдящей телушки в колхозе не было? Всем миром колхозники ферму делали. Позапрошлый год сняли с контрактации 60 телок и выходили всех до одного. Прошлый год еще 34 головы добавили—тоже выходили. Двух телок сдали государству, двух отдали на обзаведение бескоровным колхозникам, остальные все на ферме.

Есть овечья ферма—43 головы с ягнятами. Тоже всех до одной головы сохранили. На птичьей ферме—81 курица. Вот до свинофермы еще не дошли—негде было взять поросят. Не все сразу, будет и это. А пока и так опять мы с животноводством и с таким, какого за два года никак не ждали.

И порядок на фермах—не стыдно показать. Чтобы ткнуть да пхнуть что-либо в колхозном хозяйстве как попало—этого у нас и в заводе нет. Вот скажу, к примеру, про Данилкину Елизавету Тарасьевну. Она у нас работает телятницей. Всегда у нее в кармане щетка и гребенка. Почистит, пригладит телят, вычистит станок—любо поглядеть. Уходит домой—коридор в коровнике обязательно посыпет песочком. А лет Елизавете Тарасьевне уже 60.

Так, будто, дела и ничего у нас. А посмотришь—и то, и то надо бы еще сделать.

Тесновато у нас. Надо достроить конюшню—тогда просторней будет. А пока устраиваемся как можем. Сам вместе с хожалками покрыл крыши. Помощницы у меня такие, что если где ветерок раскроет крышу—сами заделают, из колхоза мастеров дожидаться не будут.

Возьмем мы с помощницами теперь еще одно дело в свои руки: обязательно в этом году прифермский участок заведем, как делают другие колхозы.

Послушал я: в других колхозах



гусей разводят. А наш колхоз чем хуже? И вода есть. Надо будет гусиную ферму завести.

Да мало ли еще чего надо сделать нам на фермах. И сделаем. Прилежный у нас народ до колхозного хозяйства, ни в чем от него отказу не будет.

Ведь вот возьмите—нет у нас в колхозе молока. А молоденьких телят да ягнят, что похилее, чем поим? Молоком. Кто из хожалок четвертушку молока из дому принесет, кто поллитра—и никто с этим не считается.

Все старики у нас у дела. Совков Семен Митрофанович—80 лет ему—сторожит по ночам на ферме. Я смеюсь: «Скоро Митрофаныч, наш с тобой черед помирать». А он говорит: «Нет, рано, вот скоро войну закончим, опять по-хорошему заживем—и совсем помирать не захочется». Ивану Гавриловичу Плохову, еще когда он работал, говорили: «Спасибо за помощь, дедушка, иди, отдыхай, без тебя управимся». А он: «Война закончится, сыны, внуки приедут—тогда и отдыхать будем». На конюшне сторожит по ночам Еременский Григорий Макарьевич, ему тоже уже за 60. А летом еще косит, как молодой.

Вы не бывали в нашем колхозе до войны? Очень хорошо мы тогда жили. Особенно конями колхоз по району славился, ферма была—160 коней. И метисы были—рысаки молодые. Всем колхозом ждали (любит мужик хорошего коня): вот придет время, выйдут наши рысаки на бега...

Хороши дела были в колхозе. И колхозники жили, уж куда лучше. Хлеба как-то незадолго до войны по 6 килограммов на трудодень получили. В 1937 году я с сыном и снохой, помню, получил 500 пудов хлеба. По два кабана в год резал, по две овечки, куры, гуси не в счет. И другие жили в достатке, свиней, овец только кто не хотел, тот не держал.

Ну, и привыкли к хорошей жизни. И понимали, что от колхоза она; не только знали—сердцем ценили и колхоз и советскую власть.

А если бывали в нашей деревне, знаете — сразу за деревней пустырь, на берегу Олыми. Там в 1941 году были страшные дела. Там немцы устроили свой концлагерь. Видели односельчане: висит человек, живой, руки назади скручены, и так за руки и подвешен. Крики страшные оттуда слышали не раз, а по ночам выстрелы—это немцы наших мучеников расстреливали.

В нашей же деревне, в нашей колхозной конюшне заперли человек 30 народу из разных деревень и подожгли, зверье, конюшню. Кой-кто спасся тогда, а некоторые живьем сгорели.

В соседних деревнях позамучили, порасстреляли многих. И у нас многие побывали под немецкой палкой да прикладом.

Вот она, чума какая, приходила на нашу землю.

Вот вам и секрет—почему теперь весь народ на работу встал, почему и старики, и женщины, и дети такие дела делают, что до войны никогда не бывало. По гектару хлеба в день женщины у нас в прошлом году косили!

Соберемся иногда мы, старики, балакаем между собой про войну, про немца, про наши дела. И говорим: пусть тяжело нам сейчас, а правильно товарищ Сталин сказал, что не кончим войну, не перестанем бить немца проклятого, пока не поднимем свой флаг над Берлином ихним. И еще говорим: не бывать бы добру, не выдержать бы нам, не подниматься бы опять теперь в гору, если бы ни колхозы. Правильно говорит и делает наша власть советская.

Международный обзор

За истекшую неделю внимание всего мира попрежнему было приковано к гигантскому наступлению Красной Армии, продолжающей развивать свои операции с невиданной еще в истории стремительностью и силой. Уже в первые две недели наступления советские войска уничтожили и взяли в плен почти 400 тысяч гитлеровцев, а также захватили богатые трофеи. В результате 3-недельных боев коренным образом изменилась обстановка на фронте. Красная Армия отрезала Восточную Пруссию от остальной Германии, вторглась в Верхнюю Силезию, в Померанию и Бранденбург. Сейчас наши войска находятся на подступах к Франкфурту на Одере, расположенному менее чем в 70 километрах от столицы фашистского логова — Берлина. Наступление Красной Армии, пишет канадская газета «Трибюн», поставило Германию перед лицом поражения.

Продолжая наступление широким фронтом, советские войска продвигаются все дальше в глубь Германии, занимая сотни немецких городов и тысячи других населенных пунктов. Германия лишилась богатейших промышленных и сельскохозяйственных районов, игравших крупную роль в ее военном потенциале. Один из германских арсеналов, находившийся в восточных районах страны, перестал снабжать гитлеровскую военную машину важнейшими видами вооружения и сырья.

Победы Красной Армии являются тем более величественными, что ей на каждом шагу приходится преодолевать не только долговременные укрепления, но и иметь дело с яростным сопротивлением противника.

Многие газеты союзных и нейтральных стран, комментируя блестящие операции Красной Армии, заставившие гитлеровцев прибегнуть к усиленной переброске своих войск с Западного на Восточный фронт, подчеркивают, что сейчас созданы исключительно благоприятные условия для наступления на Западе.

Газета «Нью-Йорк геральд трибюн», сообщая о переброске германских войск с Запада на Восток, пишет: «Это открывает большие возможности армиям, находящимся под командованием генерала Эйзенхауэра». Английская газета «Дейли экспресс» выражает недоумение по поводу того, что «союзные войска не ринулись в пустое пространство», образовавшееся в результате снятия с западного фронта многих германских дивизий.

*

Стремительное наступление Красной Армии вызвало смятение и неописуемую панику в гитлеровской Германии. Этому, впрочем, не приходится удивляться, если учесть, что еще совсем недавно, в декабре и даже в начале января гитлеровская печать и радио были заполнены победными реляциями о наступившем якобы переломе на западном фронте и скором германском наступлении на восточном фронте. Газета «Фелькишер беобактер» писала тогда о намерении Германии «диктовать закон действия». Сейчас гитлеровцы уже говорят о «критическом положении», в котором оказалась Германия, о том, что «на карту поставлено все, что есть у немцев». Гитлеровское агентство Трансоцеан уныло признает: «Нам предстоит увидеть новые отступления германской армии... Мы не должны строить иллюзий».

Высшие германские сановники бегут из Берлина в Мюнхен и другие города. Из столицы эвакуированы многие министерства, продолжается эвакуация многочисленных организаций и учреждений. Миллионы беженцев создают заторы на транспорте, поезда берутся приступом, дороги забиты эвакуирующимися. Весьма симптоматичной является последняя статья Геббельса в «Дас Рейх», в которой он вынужден признать, что «развитие событий на Востоке приняло драматический характер... Немецкий народ, покинутый почти всеми своими союзниками в Европе, стоит на одиноком посту»...

*

По мере приближения окончательного разгрома гитлеровской Германии печать и общественность демократических стран все больше уделяют внимания вопросу о привлечении к ответственности военных преступников, их наказании и пресечении подрывной деятельности гитлеровской агентуры во всех ее разновидностях. В этой связи весьма поучительным является закончившийся на-днях в Софии процесс над главными сподручными Гитлера в Болгарии. Событие привлекает тем большее внимание, что это, по сути дела, первый крупный процесс против преступников нынешней войны.

Перед болгарским народным судом предстали главари, творившие, совместно с гитлеровцами, чудовищные преступления в Болгарии. Это—бывшие регенты, министры, царские советники, депутаты так называемого «парламента», в котором господствовали фашисты. В угоду гитлеровской Германии они не останавливались ни перед чем. Они вонзили нож в спину югославского и греческого народов, послав против них экспедиционные войска. Они об'явили войну Англии и Америке, систематически выступали с провокациями против Советского Союза, усердно готовясь к войне с советским народом. Вместе с гитлеровскими разбойниками они грабили болгарский народ, истребляли лучших его представителей, — активных участников борьбы против фашистского засилья.

Суд, продолжавшийся свыше месяца, вскрыл мерзкие преступления всей этой шайки гитлеровских агентов.

Суд приговорил главных военных преступников к расстрелу и конфискации имущества. Часть обвиняемых приговорена к пожизненному тюремному заключению или другим мерам наказания. Весь болгарский народ воспринял это решение с глубоким удовлетворением. Об этом свидетельствуют многолюдные митинги, горячо одобрившие решение суда и требующие розыска и привлечения к ответственности всех укрывающихся еще преступников. Приговор болгарского народного суда в Софии, несомненно, также будет встречен с удовлетворением народами всех демократических стран, борющихся за разгром гитлеровской Германии и полное искоренение фашистской нечисти.

*

Как известно, под давлением реакционных советников югославский король Петр выступил против заключенного между маршалом Тито и главой югославского правительства Шубашичем соглашения, посвященного вопросам государственного устройства Югославии. Как известно, это соглашение было одобрено демократической общественностью в Югославии. После многочисленных митингов и демонстраций, на которых югославский народ осудил действия короля, а также после критики по его адресу во многих союзных странах, король счел необходимым отказаться от занятой позиции. Вслед за чисто формальной отставкой Шубашича, последнему король тут же поручил формирование нового правительства и одобрил решение о создании регентского совета. Он подписал также декларацию о передаче королевской власти регентскому совету до тех пор, пока конституционная ассамблея не примет соответствующего решения. Это решение короля было одобрено правительством. Таким образом, повидимому, провалилась попытка реакции столкнуть Югославию с демократического пути.

И. ЛАПИЦКИЙ.

Заявление главы британской парламентской делегации г-на В. Эллиот

Перед от'ездом из Москвы глава британской парламентской делегации г. Вальтер Эллиот сделал советской печати следующее заявление:

«Покидая Москву, на нашем обратном пути в Лондон, мы, члены британской парламентской делегации, желаем выразить нашу самую высокую оценку гостеприимству и радушию, с которым нас всюду встречали. Мы глубоко убеждены в жизненной необходимости того, чтобы в будущем наши народы лучше знали друг друга.

Хотя мы многое слушали и читали в Британии о гигантских индустриальных предприятиях Советского Союза, о рвении его молодого народа, преданности его руководителям и энергии, с которой все работают для общего дела,—видеть все это своими собственными глазами явилось в самом деле откровением.

В Британии все с интересом отнесутся к посланию, которое мы доставим и которое приведет, конечно, к усилению связи между двумя народами и к их возрастающему сотрудничеству в период мира так же, как и в период войны».

—❖—

Вопрос о виновниках вовлечения Финляндии в войну

ХЕЛЬСИНКИ. (ТАСС). 31 января состоялось заседание сейма, на котором премьер-министр Паасикиви в присутствии членов правительства дал ответ на вопрос депутатов «группы шести» о мероприятиях правительства в отношении расследования виновности президента в 1941 году и должностных лиц в 1939 и 1941 г.г. в вовлечении Финляндии в войну. Паасикиви указал, что правительство считает необходимым отстранение от политической и руководящей деятельности лиц, ответственных за политику периода войны.

В переданном сообщении финского телеграфного агентства говорится, что уже вчера отдельные партии приняли первые практические меры в связи с заявлением Паасикиви. По полученным данным, решено, что от выдвижения в кандидаты в сейм на предстоящих выборах будут отстранены: от аграрного союза —В. Каллиокоски, А. Кукконен, Рейникка и Э. Таркканен; от коалиционной партии — Э. Линкомиес, О. Лехтонен, Хорелли; от социал-демократической партии — В. Таннер, В. Хаккила, В. Саловаара и Аальтонен. Эти лица, будучи в свое время на государственных должностях, оказали в годы войны большое влияние на внешнюю и внутреннюю политику Финляндии.



На-днях главарь польской реакционной клики в США Матушевский снял маску и выступил на страницах издаваемой им в Нью-Йорке газетенки „Новы свят" с требованием... отложить на длительный срок разгром гитлеровской Германии". (Из газет).

Международный шарманщик.
Рис. худ. Г. Белоусова.

Военные действия в Западной Европе

ЛОНДОН, 3 февраля. (ТАСС). В сообщении штаба верховного командования экспедиционных сил союзников говорится, что в районе леса Моншау пехотные части союзников, преодолев незначительное сопротивление противника, продвинулись на расстояние от 1500 до 2000 ярдов.

Южнее, части союзников продвигались в восточном направлении, преодолевая препятствия линии Зигфрида, противник встречал войска лишь усиливающимся пулеметным и ружейным огнем. В 5,5 мили к востоку от Буллингена занят германский город НЕЙГОФ, в Уденберейте продолжаются ожесточенные бои.

Перейдя германскую границу восточнее и юго-восточнее Сент-Вита, части союзников заняли АУВ и МЮТЦЕНИХ и овладев ГРОСС-ЛАНГЕНФЕЛЬДОМ, достигли окрестности Блейальфа. ХУККУСШЕЙД, находящийся в 3 милях к юго-западу от Хагенау, также занят союзниками.

Пехотные и танковые части союзников прорвались в центр Кольмара; некоторые успехи достигнуты также на восточной и западной окраинах города.

Войска союзников достигли Рейна и удерживают в настоящее время западный берег Рейна на протяжении примерно 35 миль к югу от Страсбурга.

ПОЛОЖЕНИЕ В ГЕРМАНИИ

СТОКГОЛЬМ. (ТАСС). Шведы, прибывающие из Германии, рассказывают о панике и угнетенном настроении во всех городах Германии. Приехавшие сюда из Берлина лица сообщают, что отряды фольксштурма в настоящий момент заняты минированием зданий в восточной части Берлина. Дети, эвакуированные ранее из Берлина на Восток, теперь отправляются в Саксонию. Улицы больше не очищаются от снега, и автомашины почти не ходят. Трамвайное движение поддерживается с трудом. В Берлине ощущается острый недостаток хлеба и картофеля. Продовольственное положение обостряется с каждым днем.

Газета «Свенска дагбладет» передает: «31 января в Берне были получены сообщения из Германии относительно растущего беспокойства в больших городах Германии. В восточной Германии в районе между Дрезденом и Бреслау имели место бунты в отрядах фольксштурма. В Гамбурге и Бремене также царят панические настроения».

ЛОНДОН, 3 февраля. (ТАСС). Лондонское радио, ссылаясь на дипломатических представителей нейтральных стран, передает, что из северных и восточных районов Германии в Берлин продолжают прибывать потоки беженцев. Число их увеличивается с каждым днем. На улицах Берлина можно видеть массу женщин и детей, которые ходят из дома в дом и просят милостыню. В связи с массовой эвакуацией административные органы в городах восточной Германии прекращают всякую деятельность. Власть в этих городах осуществляют гестаповцы. Гитлеровские солдаты грабят имущество эвакуированных.

Отв. редактор М. ПАВЛОВ.

Курская облконтора „Главкинопрокат" получила и выпускает на экраны г. Курска и области звуковой художественный фильм

„Жила-была девочка".

Производство киностудии „Союздетфильм" 1944 г. ◆ Сценарий В. Недобрав ◆ Постановка лауреата Сталинской премии В. Эйсимонт. Мужеству и стойкости маленьких ленинградцев посвящен этот фильм.

В роли Настеньки снималась Нина Иванова, в роли ее маленькой подруги Кати—Наталья Защитина. Мать Настеньки —засл. арт. республики Ад. Войцик. Мать Кати—арт. Алтайская. Комсомолка Тоня—арт. Штокен.

Выпуск „Главкинопрокат".

Курский облдрамтеатр им. А. С. ПУШКИНА
УТРОМ
Сказка об Иване-Царевиче, о земле родной, о нашей любимой
ВЕЧЕРОМ
Таланты и поклонники

Кинотеатр им. Щепкина
МАЛАХОВ КУРГАН

Кинотеатр „Смена"
ЛЮДИ НАШЕГО КОЛХОЗА

ИУЖНЫ: землеустроители, агрономы, лесомелиораторы для производства землеустроительных работ в совхозах области. С заявлением обращаться: гор. Москва, площадь Куйбышева, 1, Наркомсовхозов Союза, „Московское отделение Совхозмелиострой". 23

Проектно-планировочная и геодезическая контора управления городского архитектора при комитете по делам архитектуры при СНК РСФСР **принимает к производству по г. Курску и области** следующие работы: проектирование промышленных и гражданских зданий; проекты планировки населенных мест (городов, райцентров, МТС и т. д.); съемочно-геодезические и изыскательные работы; составление смет. С заказами обращаться: г. Курск, Горсовет, комната 37, проектная контора при главном архитекторе города. 12

При конторе механизации строительства и ИТЛ № 3 Гушсодора НКВД **ОТКРЫВАЮТСЯ КУРСЫ** по подготовке специалистов: трактористов, мотористов, токарей, слесарей по ремонту дорожных машин. Набор курсантов продолжается по 5 февраля 1945 г. Срок обучения 3 месяца. Принимаются лица обоего пола, рождения 1930 г. и выше, курсанты обеспечиваются стипендией, общежитием и питанием наравне со всеми рабочими. Заявления подавать по адресу: г. Курск, ул. Пастуховская, 5. 28

Курская автомобильная школа „Трансавтокадры" ОБ'ЯВЛЯЕТ НАБОР УЧАЩИХСЯ.

Начало занятий с 1 февраля 1945 г. Школа заключает договора на подготовку шоферов с учреждениями и предприятиями. Обращаться: г. Курск, ул. Дмитрова, 44, комбинат. 27

ТРЕБУЮТСЯ:

◆ Хозрасчетной строительной конторе облзо на постоянную работу глав. бухгалтер, бухгалтеры, нач. отдела снабжения, инженеры, техники и десятники-строители. Обращаться: Облзо, отдел кадров. 25

◆ Управлению колхозными рынками—гл. бухгалтер. Временный адрес конторы: гор. Курск, ул. 2-я Кожевенная, 18. 22

◆ Артели инвалидов им. Второй пятилетки—ткачихи, прядильщики веревки и ученицы, желающие обучаться ткацкому производству. Обращаться: г. Курск, ул. Ахтырская, 19. 26

◆ Курской областной клинической больнице — шофер, слесарь, печник, плотник, сторожа, санитарки и чернорабочие. Обращаться: гор. Курск, ул. Садовая, 40. 33

ИЕ—62075. Типография газеты «Курская правда». Тир. 50.100. зак. 510-а.

Пролетарии всех стран, соединяйтесь!

КУРСКАЯ ПРАВДА

ОРГАН КУРСКОГО ОБКОМА ВКП(б), ГОРКОМА ВКП(б) И ОБЛАСТНОГО СОВЕТА ДЕПУТАТОВ ТРУДЯЩИХСЯ

ВТОРНИК
6
ФЕВРАЛЯ
1945 г.

№ 25 (6865)

Величие побед Красной Армии

Исторический путь на запад прошли наши войска. Остались позади мощные рубежи укреплений, на которые немцы возлагали столько надежд. Пресловутые восточные „валы" и всевозможные линии обороны с пышными наименованиями. Форсированы водные преграды: Висла, Нарев, Прегель, Дайме, Пелица, Варта. За три недели наступления войска 1-го Белорусского фронта прошли с боями около 450 километров. Гигантскими шагами продвинулись вперед и войска других фронтов.

Выполняя свою историческую миссию, Красная Армия освободила от гитлеровских вандалов почти всю союзную нам Польшу. Еще в прошлом году в жарких боях советские войска вышвырнули гитлеровцев с территории правобережной Польши. В зимнем наступлении 1945 года советские армии помогли польскому народу водрузить знамя свободы и национальной независимости на огромной территории, лежащей к западу от Вислы. Красная Армия вернула полякам столицу Варшаву, древнюю столицу Польши город Краков, крупнейшие промышленные и административные центры: Лодзь, Катовице, Бромберг, Ченстохову, Торн, десятки других крупных городов и десятки тысяч сел и местечек. Недалек тот час, когда вся территория Польши будет очищена от фашистской нечисти.

Могучая сила советского народа, воинское искусство Красной Армии проявляется в том, что наши войска не просто вытесняют врага из того или другого района. Части Красной Армии окружают и ликвидируют немецкие дивизии, истребляют их во время преследования.

Во время нынешнего наступления Красная Армия устроила немцам десятки больших и малых „котлов". В гигантском мешке находятся немецкие войска в Восточной Пруссии. Наши армии все туже сжимают кольцо вокруг окруженных вражеских дивизий. Вчера Москва салютовала доблестным войскам 3-го Белорусского фронта, овладевшим сильными опорными пунктами обороны немцев в центральных районах Восточной Пруссии—городами Ландсберг и Бартенштайн. Советскими войсками уже занято не менее пяти шестых территории Восточной Пруссии.

Пал окруженный гитлеровский гарнизон в Торне, окружены и истребляются немецкие части в Познани и Шнайдемюле. Успешно продолжается ликвидация вражеской группировки в Западной части города Будапешта. Наши войска окружили в лесах юго-восточнее Кюстрина значительную группу немецких войск и полностью разгромили ее. На поле боя осталось свыше 8 тысяч трупов гитлеровцев, взято в плен 9450 немецких солдат и офицеров.

21 января войска 1-го Украинского фронта пересекли германскую границу и вторглись на территорию немецкой Силезии. Через несколько дней войска 1-го Белорусского фронта ворвались на землю немецкой Померании, а затем и Бранденбурга. Сейчас почти вся граница Германии на Востоке взломана и пройдена нашими дивизиями. Это—факт огромного политического и стратегического значения. От города Линде и до южных пределов немецкой Силезии, т. е. на протяжении более шестисот километров, граница Германии оказалась в тылу наступающих частей.

Наши части продвинулись в глубь немецкой земли. Советские танки идут по полям Восточной Пруссии, Померании, Бранденбурга и Силезии. Советские пушки гремят у Кенигсберга, Франкфурта на Одере и Бреслау. Наша пехота штурмует немецкие крепости, которые издавна считались непреодолимым барьером на путях, ведущих к сердцу Германии. От занятого вчера нашими войсками города Бэрвальде до столицы Германии осталось около 70 километров. Советские войска вышли на Одер—последний водный рубеж перед Берлином. По улицам немецких городов проходят наступающие на запад советские полки. Немецкие захватчики собирались покорить весь мир. Кости миллионов немецких солдат и офицеров гниют на полях России, Польши, Венгрии. Ныне гитлеровцы истребляются на проклятой немецкой земле.

Гитлеровцы сопротивляются с бешенством обреченных. Германское командование издает приказ за приказом, пытаясь организовать оборону на восточном фронте, бросая в бой все оставшиеся резервы. Могучее наступление Красной Армии угрожает важнейшим жизненным центрам гитлеровского государства, немецкие дивизии терпят одно поражение за другим, германская армия истекает кровью.

Правительственные учреждения эвакуируются из Берлина, население в панике бежит из восточных районов и пытается укрыться в западных и южных провинциях. Бросая награбленное добро, страшась справедливого возмездия, немцы бегут из своих разбойничьих гнезд. Но им не уйти от расплаты. Мы найдем преступников войны, гитлеровских вандалов и громил, где бы они ни прятались, хотя бы на краю света.

Красная Армия идет по земле, которая испытала уже в прошлом силу русского оружия. Советскими войсками занят в Восточной Пруссии город Танненберг, около которого в 1410 году об'единенные силы поляков, литовцев и русских на-голову разбили немецких тевтонских рыцарей. Во время Семилетней войны русские войска овладели Гумбинненом, Инстербургом, Кенигсбергом и другими городами Восточной Пруссии.

Войска 1-го Белорусского фронта сейчас наступают в тех местах, где сто восемьдесят пять лет назад русские полки победно проносили свои знамена. У местечка Кунерсдорф (близ Франкфурта на Одере) и в районе Пальциг-Цюллихау произошли исторические битвы, во время которых русскими войсками была разгромлена и рассеяна армия Фридриха II. Русские части занимали Франкфурт на Одере, Шверин, Ландсберг, Дризен, Кольберг и многие другие города. Как известно, 10 октября 1760 года русские войска вступили в Берлин.

Во много крат возвысила Красная Армия славу русского оружия. Она разгромила небывало мощные укрепленные рубежи врага на фронте от моря и до Карпат. Она одерживает свои славные победы в гигантском сражении, демонстрируя величайшую военную мощь советской державы.

ПЕРЕДОВАЯ «ПРАВДЫ» ЗА 5 ФЕВРАЛЯ.

Мы знаем, что на пути к окончательной победе предстоят тяжелые бои. Но Красная Армия уверена в победе, беспощадно бьет врага, не давая ему ни малейшей передышки.

Весь советский народ помогает героической Красной Армии громить врага. Трудящиеся Советского Союза отдают все свои силы делу победы, самоотверженно работают на предприятиях и в колхозах, в институтах и учреждениях. Рабочие, колхозники, наша интеллигенция своими трудовыми подвигами в тылу помогают фронтовикам успешно громить врага. Страна щедро снабжает фронт вооружением, хлебом—всем, что необходимо для успеха наступательных операций.

„Подобно тому, как Красная Армия в длительной и тяжелой борьбе один на один одержала военную победу над фашистскими войсками, труженики советского тыла в своем единоборстве с гитлеровской Германией и ее сообщниками одержали экономическую победу над врагом" (И. Сталин).

Беспримерные трудности войны с гитлеровскими захватчиками закалили волю и мужественный дух советского народа. Несмотря на сложные условия работы в зимних условиях, наша промышленность успешно справляется со своими задачами и выполняет важнейшие заказы фронта и различных отраслей народного хозяйства. В трудных зимних условиях сотни и тысячи предприятий выполнили январский план, самоотверженно работают над выпуском новых модернизированных типов вооружения.

Родина требует от многомиллионной армии работников промышленности новых усилий. Для того, чтобы дать фронту больше вооружения, нам нужно больше угля, больше металла, станков, машин. Необходимо добиться максимального использования и рационального применения имеющихся ресурсов, всемерного улучшения организации производства, повышения производительности труда, внедрения новых, технически прогрессивных методов работ. Гигантской важности задачи стоят перед транспортом, который, несмотря на все зимние трудности, должен работать четко и бесперебойно, обеспечивая фронт и тыл необходимыми перевозками.

Благодаря заботам колхозного крестьянства Красная Армия не испытывает недостатка в продовольствии. Советская деревня одержала в истекшем году новые замечательные победы. Сейчас наступили дни подготовки к борьбе за высокий урожай 1945 года. Продолжая сдачу хлеба, колхозное крестьянство должно, наряду с этим, бросить все силы на энергичнейшую подготовку к весне, по-боевому встретить весенний сев.

Советский народ, воодушевленный историческими победами Красной Армии, готов отдать все силы на дело окончательного разгрома ненавистного врага. Воины Красной Армии, ведомые гениальным полководцем товарищем Сталиным, бесстрашно и самоотверженно прокладывают дорогу на Запад, несут свои победные знамена вперед и водрузят их над Берлином!

(Принята по радио).

В ИСПОЛКОМЕ ОБЛСОВЕТА

Исполком облсовета решил учредить переходящее Красное Знамя для заводов областного управления промышленности стройматериалов, добившихся лучших результатов в социалистическом соревновании.

Для победителей в соревновании установлены три ежемесячных денежных премии: первая премия — 5.000 рублей, вторая — 3.000 рублей и третья — 2.000 рублей.

ОТ СОВЕТСКОГО ИНФОРМБЮРО

ОПЕРАТИВНАЯ СВОДКА ЗА 4 ФЕВРАЛЯ

В течение 4 февраля севернее и северо-западнее КЕНИГСБЕРГА наши войска вели бои по очищению от противника Земландского полуострова и овладели при этом городом и железнодорожной станцией ГРАНЦ, а также заняли более 30 других населенных пунктов, в том числе МИХЕЛЯУ, ГРЮНХОФФ, ГАРБЗАЙДЕН, АЛЛЯЙНЕН, ПОБЕТЕН, РЕГЕНЕН. Наши войска полностью очистили от противника приморскую косу КУРИШЕ НЕРУНГ, отделяющую залив КУРИШЕ ГАФ от Балтийского моря.

Войска 3-го БЕЛОРУССКОГО фронта, продолжая наступление, с боем овладели городами ЛАНДСБЕРГ и БАРТЕНШТАЙН—крупными узлами коммуникаций и сильными опорными пунктами обороны немцев в центральных районах Восточной Пруссии, а также заняли более 40 других населенных пунктов, среди которых крупные населенные пункты НОЙ АССМУНИС, ЗИДДАУ, ЛЕГИНЕН, ДАМЕРАУ, АЛЬБРЕХТСДОРФ, АЙХЕН.

Севернее и юго-восточнее ФРАНКФУРТА на ОДЕРЕ наши войска, в результате наступательных боев, овладели городами БЭРВАЛЬДЕ, НОЙДАММ, ЦИБИНГЕН и заняли более 100 других населенных пунктов. За 3 февраля в этом районе наши войска захватили у противника 180 орудий и взяли в плен свыше 1.500 немецких солдат и офицеров.

В БУДАПЕШТЕ наши войска продолжали бои по уничтожению гарнизона противника, окруженного в западной части города (БУДА), и заняли 12 кварталов.

На других участках фронта — поиски разведчиков и в ряде пунктов бои местного значения.

За 3 февраля подбито и уничтожено 120 немецких танков. В воздушных боях и огнем зенитной артиллерии сбито 30 самолетов противника.

ОПЕРАТИВНАЯ СВОДКА ЗА 5 ФЕВРАЛЯ

В течение 5 февраля северо-западнее КЕНИГСБЕРГА наши войска продолжали бои по очищению от противника Земландского полуострова, в ходе которых заняли несколько населенных пунктов и среди них ВАТЦУМ, ГРОСС ЛЯДТКАЙМ, ТИРЕНБЕРГ, КАЛЛЕН, ПОВАЙЕН.

Севернее и юго-восточнее ФРАНКФУРТА на ОДЕРЕ наши войска с боями вышли к реке ОДЕР, заняв при этом город и железнодорожную станцию ГЕРИТЦ и более 100 других населенных пунктов, в том числе крупные населенные пункты ЦЕЛЛИН, НОЙМЮЛЬ, АЛЬТ ШАУМБУРГ, ТИРПИТЦ, РАЙПЦИГ, МАЧДОРФ, РАМПИТЦ, ШЕНФЕЛЬД, ГЮНТЕРСБЕРГ, РЕДНИТЦ.

В городе ПОЗНАНИ продолжались бои по уничтожению окруженного гарнизона противника. Наши наступающие части овладели в городе оружейным заводом, на котором захватили 58 орудий, 1250 ручных и станковых пулеметов, 130 автоматов и 1500 винтовок.

В БУДАПЕШТЕ продолжались бои по уничтожению окруженного гарнизона противника, в ходе которых наши войска заняли 16 кварталов.

Юго-западнее БУДАПЕШТА наши войска, в результате предпринятых атак, овладели крупными населенными пунктами ШЕРЕГЕЛЬЕШ, ШАРАШД, АБА, ШАРКЕРЕСТУР, СИЛАШ-БАЛХАШ.

На других участках фронта — поиски разведчиков и в ряде пунктов бои местного значения.

За 4 февраля подбито и уничтожено 136 немецких танков. В воздушных боях и огнем зенитной артиллерии сбито 56 самолетов противника.

★

Северо-западнее города КЕНИГСБЕРГ наши войска очищали от немцев Земландский полуостров. Зажатые на узкой полосе побережья, гитлеровцы оказывали упорное сопротивление. Советские части, с боями продвигаясь вперед, заняли несколько сильно укрепленных населенных пунктов. На одном участке немцы предприняли ряд контратак, бросив в бой крупные силы пехоты и танков. Наши артиллеристы и пехотинцы отбили вражеские контратаки и уничтожили до полка пехоты противника и 64 немецких танка. За день боев захвачено у немцев 30 танков и самоходных орудий, 3 самолета, 186 полевых орудий, 369 пулеметов и 1160 автомашин. Взято в плен 1600 немецких солдат и офицеров.

★

Севернее и юго-восточнее города ФРАНКФУРТ на ОДЕРЕ наши войска сломили сопротивление противника и вышли к реке ОДЕР. Другие наши части с боями овладели городом ГЕРИТЦ, расположенным на берегу Одера в 10 километрах южнее Кюстрина. Большие потери убитыми и пленными понесла 25 немецкая моторизованная дивизия, только что переброшенная на советско-германский фронт с Западного фронта. В одном районе наши кавалерийские части ликвидировали окруженную группу противника, состоявшую из подразделений ранее разгромленных немецких дивизий. В течение дня наши войска уничтожили свыше 5 тыс. немецких солдат и офицеров. Захвачены большие трофеи, в числе которых 70 орудий, 200 пулеметов и 18 больших складов с военным имуществом. Взято в плен 1350 немцев.

★

В БУДАПЕШТЕ, в западной части города, наши войска вели бои по уничтожению окруженной группировки противника. Оставшиеся в руках немцев городские районы расположены на холмистой местности и представляют удобный район для обороны. Противник превратил каждый каменный дом в опорный пункт сопротивления. Советские артиллеристы огнем прямой наводкой разрушают укрепления врага и подавляют его огневые точки. Вслед за этим наши штурмовые группы продвигаются вперед и очищают от гитлеровцев дома и улицы. Артиллеристы гвардии капитана Варыгина и гвардии старшего лейтенанта Воронкова в ночном бою уничтожили десять огневых точек противника, преграждавших путь нашей пехоте. Минометчики гвардии старший сержант Булычева, Конова и Любимова подбили два немецких самоходных орудия и рассеяли большую группу вражеских автоматчиков. Бойцы капитана Хайрулина выбили противника из большого здания, превращенного им в крупный опорный пункт обороны. Истреблено несколько десятков немцев.

★

Юго - западнее БУДАПЕШТА наши войска атаковали противника и овладели сильно укрепленными позициями. Стремясь восстановить положение, гитлеровцы предприняли несколько контратак, но были отброшены. Отражая вражеские контратаки, наши артиллеристы и бронебойщики сожгли и подбили 35 танков и 15 бронетранспортеров противника.

Советские воины в боях с немецкими захватчиками показывают примеры мужества и геройства. Экипаж танка офицера Пшеничникова в одной схватке подбил немецкий танк «Пантера» и 4 бронетранспортера. Бронебойщик гвардии рядовой Григораш уничтожил самоходное орудие противника. Орудийный расчет гвардии сержанта Анисимова, отражая вражескую атаку, подбил 2 немецких танка и удержал

(Окончание см. на 4-й стр.).

ВОТ ОНА, ПРОКЛЯТАЯ ГЕРМАНИЯ

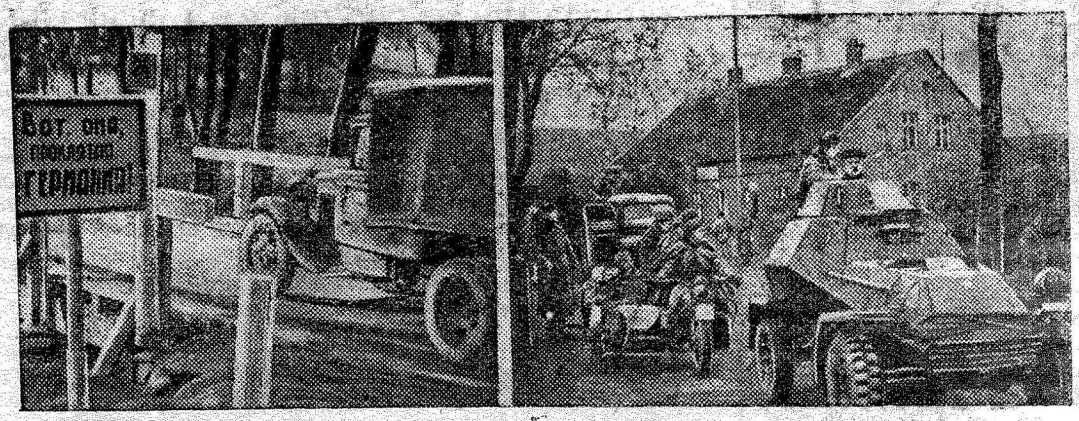

Дорогие товарищи!

Советские воины на территории врага! Мы пришли сюда мстителями за свою Родину, за убитых советских людей, за поруганных девушек, за замученных детей.

В огне Восточная Пруссия. Гремят наши орудия в немецкой Померании, грозные танки бороздят земли Бранденбурга.

Я посылаю вам фотографии. В этом доме (снимок направо) наши бойцы нашли награбленное добро: тульские самовары, ленинградские пианино, столы, стулья, диваны, детские платьица. Здесь жили немцы. Это они стаскивали наше добро в свое логово.

Вот она, проклятая Германия! Расплатимся же с ней, с ее фашистскими выродками сполна!

Гвардии майор А. БОРОЗДИН.

Полевая почта 43055-Т.

От земляков, с фронта

(Обзор писем, полученных редакцией за неделю).

— Сейчас, когда вы с удовлетворением слушаете приказы Верховного Главнокомандующего, когда радио доносит в Курск победное эхо московских салютов, —мы днем и ночью шагаем по логову фашистского зверя, мы наступаем стремительно, не давая врагу передышки. Рушатся заводы и шахты Силезии, рудники угольных бассейнов, города Восточной Пруссии. Горит вражеская земля!

Так пишут в редакцию наши земляки. тт. Еремин, Сокрутенко, Козырев, Требухов, Попов, Ермаков, Силаков, Лесников, Воропаев, Дорохов, Манюков, Каун, Поречный, Подпрятов. Ненавистью к врагу веет со страниц этих писем, пришедших с различных фронтов Великой Отечественной войны, из разных городов и государств Европы.

Письма с фронта—замечательные человеческие документы о величии души советского воина, о его благородстве, о его неизбывной любви и преданности Родине.

Капитан Иван Романович Костин в своем обращении к шебекинцам пишет:

...Сердце мое переполнено гневом за смерть жены, погибшей от рук фашистских палачей, за сожженный дом, за сирот, за разрушенный родной городок Шебекино. На пути от Москвы до Немана я уничтожил много врагов. Четырьмя правительственными наградами отметила Родина мои боевые дела. Но если бы вы знали, как я сейчас воюю! Никогда еще не чувствовал я такой силы ненависти, как в эти дни наступления.

О единой непреклонной воле выполнить приказ Верховного Главнокомандующего товарища Сталина, быстрее прорваться к Берлину и водрузить над столицей Германии знамя победы, пишут в редакцию тт. Винокуров, Уманский, Шевцов, Кузьмин, Панюков, Татубалин, Шмелев, Махин и другие наши земляки.

— Мы клянемся бить и бить проклятых немцев до последнего вздоха, до последней капли крови, потому что каждый камень, каждый клочок русской земли взывает о мщении. Фронтовики-куряне с честью выполняют клятву, данную Родине.

— Бойцы подразделения старшего лейтенанта Конового перешли нашу переднюю линию и из-под носа противника выкатили его тяжелые пушки. Этими вражескими пушками они отбили три их же контратаки и уничтожили 6 самолетов врага.

Исключительную доблесть в боях на вражеской территории показывают куряне тт. Чистюхин, Погорелов, Боев, Дедов, Подчасов из Прохоровского района, Бородин и Пономарев из Ивнянского района, Голобоков, Поздняков из Воловского района, Рыжков из Щигровского района. О их отваге и героизме сообщают тт. Филиппов, Машура и Чурилов.

— В первых рядах нашего подразделения, — говорит в своем письме капитан Артюхов,— идут коммунисты и комсомольцы. Они воодушевляют остальных бойцов. Они — образец бесстрашия и мужества. Вот комсорг подразделения Михаил Филин. Когда вышли из строя его боевые товарищи, работая на орудии один за семерых, он продолжал бой и выпустил по врагу столько же снарядов, сколько другие орудийные расчеты в полном составе.

Наши войска с боями триумфальным маршем движутся дорогами Восточной Пруссии. Вот она почти вся уж за плечами бойцов. Путь от Сталинграда и Курска до Пруссии и Бранденбурга прошли куряне, умножая славу своей части. В письме майора Дорохова тепло рассказывается о героях этого замечательного пути побед.

...Тяжелые раскаты батарейных залпов разносятся в развалинах прусского города. Ракитянский колхозник, старшина Лавриненко, мастерски добивает отступающую колонну немцев. Он громил фашистов под Сталинградом, под Орлом, под Витебском, он с еще большей злобой бьет их теперь на восточно-прусской земле. В ногу с ним шагает мастер минометного огня коммунист Шевцов. Он из Корочи. Никогда не мечтал Шевцов о профессии воина. Ненависть к врагу помогла ему сделаться замечательным командиром. Сотни гитлеровцев полегли от его уничтожающего огня. Много подбитых машин, подавленных артиллерийских и минометных батарей и пулеметных точек противника записано на его счету. Пятью правительственными наградами отметила его Родина. Велик и славен боевой путь сержанта Лихачева, командира расчета Думенко и многих других бойцов и командиров Красной Армии.

Воинская часть, где комсоргом наш земляк т. Шевцов (с сахарного завода им. Карла Либкнехта), участвовала в недавних боях с немцами. Славно дрались в этих боях куряне. Гвардии красноармеец Никулин (с шахт КМА) награжден медалью «За отвагу», гвардии старший лейтенант Новиков (с сахзавода им. Карла Либкнехта) получил ордена «Красной звезды» и Отечественной войны.

Фронтовики Хамидуллин, Бысин, Ольшанский, Стадников и Комаров обращаются к рабочим, колхозникам, интеллигентам нашей области с просьбой в решающие дни победоносного наступления организовать всестороннюю помощь фронту. На приказы Верховного главнокомандования призывают ответить новыми трудовыми подвигами на фабриках и заводах, образцовой подготовкой к весеннему севу.

В Президиуме Верховного Совета СССР

Учитывая, что в условиях военного времени работа по хлебозаготовкам имеет особо важное значение для достижения победы над врагом и приравнивается по своему значению к фронтовой работе, Президиум Верховного Совета СССР за успешное выполнение государственного плана хлебозаготовок 1944 года наградил военными орденами большую группу партийных и советских работников.

Среди награжденных партийные и советские работники Украинской ССР, Белорусской ССР, Ростовской, Тульской, Горьковской, Орловской, Калининской, Ярославской и других областей СССР.

НАКАНУНЕ 2-й ГОДОВЩИНЫ ОСВОБОЖДЕНИЯ КУРСКА

ПРАЗДНИК КУРЯН

На всех предприятиях и в учреждениях города проходят собрания трудящихся, посвященные второй годовщине освобождения Курска от немецких захватчиков. Этой дате посвящены также собрания домохозяек, на которых уличные комитеты отчитываются в работе по восстановлению и благоустройству города. Давая оценку деятельности уличкомов, домохозяйки принимают обязательства деятельно подготовиться к работе в 1945 году.

Сегодня и завтра во всех районах состоятся торжественные общерайонные заседания представителей партийных, профсоюзных и общественных организаций, посвященные знаменательной годовщине.

—❖—

МАССОВЫЙ ВОСКРЕСНИК

Куряне отметили канун второй годовщины освобождения родного города от фашистских захватчиков массовым воскресником.

В Ленинском районе на воскресник вышло более 3700 человек. В течение нескольких часов они очистили от снега трамвайный путь, всю улицу Ленина, а также дворы предприятий и многих учреждений. Подвезено 25 тонн торфа и 5 кубометров дров для семей военнослужащих, школ и детских учреждений.

В Сталинском районе в воскреснике участвовало более 2 тысяч человек. Семьям воинов Красной Армии доставлено 15,5 тонн торфа. Такая же работа была проведена в Дзержинском районе, где в воскреснике приняло участие 2300 чел.

Трудящиеся Кировского района работали по очистке снега на железнодорожном узле и Интернациональной улице.

Всего в воскреснике участвовало около 10 тысяч человек.

—❖—

В ЧЕСТЬ ГОДОВЩИНЫ

Ко второй годовщине освобождения города в Кировском районе, не имевшем до сих пор кинотеатра, оборудована киноустановка в Красном уголке вагонного депо.

ПАРТИЙНАЯ ЖИЗНЬ

Наш опыт проведения партийных собраний

На партийных собраниях в нашем районе чаще всего обсуждались вопросы производственного характера и незаслуженно забывались теоретические вопросы.

После решения ЦК ВКП(б) и XV пленума обкома ВКП(б) мы изо-дня в день стараемся прививать коммунистам вкус к теоретической работе, поднимать роль партийных собраний, их авторитет и качество, добиваясь, чтобы они были подлинной школой большевистского воспитания коммунистов. Мы решили провести партийные собрания, на которых обсудить теоретические вопросы.

В докладе о XXVI годовщине Великой Октябрьской социалистической революции товарищ Сталин дал яркую характеристику роли коммунистической партии, которая соединила воедино и направила советский народ к общей цели—к завоеванию победы над врагом.

Товарищ Сталин говорил: «В дни отечественной войны партия предстала перед нами, как вдохновитель и организатор всенародной борьбы против фашистских захватчиков». И вполне естественно, когда на совещании секретарей парторганизаций стали говорить о выборе темы для доклада на первых таких собраниях, по предложению большинства было решено избрать тему: «Роль партии Ленина—Сталина—вождя и организатора борьбы и побед над немецко-фашистскими захватчиками».

Мы хотели, чтобы на партийных собраниях каждый коммунист проникся чувством еще большей ответственности за свою работу, понял бы свою роль в общей борьбе партии, чтобы каждый коммунист отчитался перед партийной организацией, как он выполняет в дни войны указания великого Сталина о помощи фронту.

Такие партийные собрания требовали большой подготовки, как от секретарей первичных парторганизаций, так и от каждого члена и кандидата партии. Доклады в большинстве парторганизаций были поручены секретарям. К собраниям готовились почти месяц. За это время проведено инструктивное совещание, на котором, после квалифицированного доклада представителя обкома ВКП(б), был составлен конкретный план предстоящих теоретических выступлений. Райком на длительное время послал в первичные организации своих представителей для помощи в подготовке докладов, проектов решений, а также и в организации самих собраний.

Коммунистов задолго известили о повестке дня предстоящих собраний. За десять дней до собрания были вывешены списки рекомендуемой литературы.

Большую роль в подготовке собраний сыграл парткабинет. Там была сосредоточена вся литература, работали консультанты, собран был материал, показывающий борьбу и работу областной, городской и районной парторганизаций в дни Отечественной войны. В партийном кабинете в эти дни занималось по 30—40 коммунистов.

Такие докладчики, как Шишкина, Воропаева, Чистяков, Леонтьев, Косоруких, Семенова, Захаров, Васильева прочитали всю рекомендованную литературу и в числе первых составили конспекты докладов.

13 января в райкоме собрались все докладчики. Было решено, как опыт, заслушать и обсудить несколько первых докладов. Выступили тт. Тарасов (из областного управления связи) и Чистяков (УНКВД). В их докладах были некоторые упущения, на них указал актив. Опыт первых партсобраний также обсуждался, чтобы учесть уроки и недостатки.

Тщательно готовились к собраниям не только докладчики, но и все коммунисты. Так, т. Лазарев из парторганизации горсовета повторил VIII главу «Краткого курса истории ВКП(б)» о роли партии большевиков в дни гражданской войны и иностранной интервенции, т. Семенов из облсуда изучил материалы, показывающие роль партии в великой Октябрьской социалистической революции, в годы сталинских пятилеток и в дни Отечественной войны.

Хорошо прошло партийное собрание в парторганизации управления спецсвязи. Секретарь т. Шманев рассказал о роли партии большевиков на различных исторических этапах, о роли и искусстве великого полководца, вождя и организатора наших побед Иосифа Виссарионовича Сталина, которому наша страна обязана своей свободой и счастьем жизни. Т. Шманев остановился также на самоотверженной работе коммунистов своей организации в дни войны.

На многих партийных собраниях активно участвовали товарищи, вернувшиеся с фронта, инвалиды Отечественной войны. Они рассказывали, как воюют коммунисты-фронтовики, как они оправдывают высокое звание члена партии в боях с врагом. Тов. Плаксин (парторганизация пединститута), трижды орденоносец, сообщил о своем участии в бою, о том, как 6 коммунистов отстаивали важный рубеж от численно во много раз превосходящих сил противника. О славных боевых эпизодах говорили т. Казуновский и другие коммунисты.

Но наряду с положительным опытом в проведении партийных собраний есть и существенные недостатки. Так из-за плохой подготовки собрание в парторганизации медицинского института было перенесено на следующий день. Секретарь парторганизации Управления стройматериалов т. Хмелевская до сих пор еще не провела собрание.

Партийные собрания в значительной степени оживили теоретическую работу в партийных организациях нашего района, подняли интерес коммунистов к самообразованию. Это подтверждается уже тем, что в течение января наш парткабинет посетило 400 членов и кандидатов партии.

Партийные собрания по обсуждению теоретических вопросов мы будем проводить и в дальнейшем. Это поможет нам правильно воспитывать партийные кадры.

А. ОРЛОВА,
зав. отделом пропаганды Ленинского райкома ВКП(б) г. Курска.

По следам выступлений «Курской правды»

„О статистике и содержании агитационной работы"

Статья под таким заголовком («Курская правда» № 213 — 1944 г.) вскрывала серьезные недостатки в работе парторганизации Курского хлебозавода и особенно в руководстве политической агитацией.

Ленинский райком ВКП(б) г. Курска сообщил, что факты, указанные в статье полностью подтвердились. Для исправления недочетов приняты следующие меры: статья обсуждалась на собрании [illegible]ой парторганизации хлебозавода, после чего тщательно пересмотрели состав агитаторов, заменив недостаточно подготовленных политически грамотными, любящими агитационную работу товарищами.

Для практической помощи в налаживании агитационной работы райком ВКП(б) прикрепил к хлебозаводу пропагандиста. Сейчас агитаторы лучше готовятся к беседам. Статья обсуждалась также и на семинаре руководителей агитколлективов района.

ПОМОЖЕМ ВОИНАМ РОДНЫМ СОРЕВНОВАНИЕМ ТРУДОВЫМ!

БУДЕМ СОРЕВНОВАТЬСЯ С ПРОХОРОВЦАМИ

Передовики Пристенского района отвечают на призыв глушковцев

МАРЬИНО, 5 февраля. *(По телефону).* Вчера состоялось районное совещание председателей, бригадиров и звеньевых колхозов. Собрание обсуждало обращение колхозников Глушковского района ко всем колхозникам области.

На совещании выступил председатель колхоза «Страна советов» тов. Степанов.

— В этом обращении, адресованном ко всем нам, колхозникам, глушковцы справедливо тревожатся за подготовку к весне. Эту тревогу с ними разделяем и мы, колхозники «Страны советов». Наша артель готова к севу.

Выступивший на совещании председатель колхоза «Пятилетка» тов. Сычев, одобряя обращение глушковцев, сказал:

— Наша артель обеспечила себя семенами. Много семян собрали мы среди колхозников. Наши колхозники не только своему родному колхозу помогли, но и решили выделить 50 центнеров семян другим колхозам.

Звеньевая колхоза «Свободный труд» тов. Халенина и звеньевая колхоза «Красный Октябрь» тов. Ершова обязались добиться высокого урожая. Звенья уже вывезли на поля много удобрений, отобрали семена. Обе звеньевых выделили из своих запасов по 2 центнера семян для соседних колхозов.

Совещание решило вызвать на социалистическое соревнование по подготовке и проведению сева Прохоровский район.

Правы глушковцы: нельзя мириться с отставанием!

ЛЬГОВ, 5 февраля. *(По телефону от нашего соб. корр.).* На собрание пришли почти все трудоспособные колхозники. С большим вниманием прослушали они письмо глушковцев.

— Все мы знаем, товарищи, — говорила звеньевая Евдокия Шавардина,—как успешно Красная Армия громит врага. И правильно говорят глушковцы, что и нам надо вместе с Красной Армией в ногу шагать, трудом ответить на ее подвиги. А чем ответить? К севу хорошо подготовиться, урожай высокий собрать. В прошлом году мне пришлось двумя звеньями руководить и с работой справились раньше других. Мы и в этом году поработаем хорошо, нужно только чтобы наше правление больше помощи оказало звеньям.

Выступали и другие колхозники. Говорит звеньевая Матрена Костелева.—Что от нас требуют, к чему призывают глушковские колхозники? Одного — трудиться лучше, думать о завтрашнем дне. А работаем мы сейчас, по правде сказать, не так, как надо бы. Плохо еще к севу готовимся, всего 15 плугов отремонтировали, семена еще не отсортировали, навоз не возим. А почему? Мария Коростелева приводит примеры, показывающие, насколько ослабла трудовая дисциплина. Многие колхозники не выработали минимума трудодней в прошлом году и в этом году работают плохо.

Собрание решило: вывезти на поля 350 тонн навоза, собрать 250 центнеров золы и 60 центнеров птичьего помета к 15 марта. Отремонтировать инвентарь к 25 февраля и дополнительно изготовить 30 новых плугов и 30 борон к 20 марта. По озимым и зяби провести снегозадержание. Семена очистить и проверить на всхожесть к 15 марта.

ОПЕРАТИВНОСТЬ ПО-СОЛНЦЕВСКИ

Газеты с обращением колхозников Глушковского района и решением обкома ВКП(б) были получены в Солнцево 3 и 4 февраля. Что же предприняли секретари райкома ВКП(б) тт. Шлеев и Егоров для того, чтобы довести обращение глушковцев до колхозников своего района? Как сообщил нам секретарь райкома ВКП(б) тов. Егоров, райком решил обращение в колхозах сейчас не обсуждать, а обсудить его на созываемом 10 февраля районном совещании передовиков сельского хозяйства. Партийному активу, посланному в колхозы (кстати, по заявлению тов. Егорова большинство товарищей еще находятся в Солнцево) поручено собрать сведения о подготовке к севу и обеспечить выезд делегатов на совещание.

Вот, как поняли обращение глушковцев руководители Солнцевского райкома.



Колхоз «Парижская коммуна», Борисовского района, завершает ремонт сельскохозяйственного инвентаря. На снимке: колхозный кузнец С. Ф. Мороз просматривает отремонтированный плуг.
Фото В. Строева.

КОЛХОЗНИКИ УЧАТСЯ

РЫЛЬСК. *(По телефону от наш. корр.).* В районе развернулась массовая агротехническая учеба колхозных кадров. Закончили работу десятидневные курсы 180 звеньевых. Начали работу курсы звеньевых второй очереди. На них обучаются 250 человек.

В отличие от прошлого года на агротехнических курсах в этом году отведено больше часов практическим занятиям. Широко используется опыт мастеров высоких урожаев.

В Ивановском сельсовете на курсах звеньевых выступила ефремовка колхоза «Заветы Ильича» Анна Бузова. Она рассказала о том, как в прошлом году вырастила 450 центнеров свеклы и 190 пудов проса на гектаре. Животновод колхоза «Красный Октябрь» т. Иванов рассказал, как он от 100 овец вырастил 140 ягнят.

По плану райкома ВКП(б) за зиму пройдут переподготовку свыше 2200 человек.

Большое внимание уделено подготовке руководителей звеньев высоких урожаев, для которых организованы 20-дневные курсы в сельскохозяйственном техникуме. Курсы ефремовских звеньев прослушают 80 человек.

Сводка облземотдела

о ходе ремонта тракторов по МТС области на 1 февраля 1945 г.

(в процентах к годовому плану)

Ново-Оскольское производственно-территориальное управление	
Богословская	60,6
Русановская	87,1
Валуйская	71,0
Принцевская	74,1
Бубновская	66,6
В.-Михайловская	7[illegible],4
Волоконовская	73,3
Грушевская	100
Тавричанская	88,8
Ютановская	100
Н.-Оскольская	70,3
Слоновская	54,5
Ст. Безгинская	52,1
Пушкарская	100
Салтыковская	42,8
Ст.-Оскольская	100
Казинская	78 1
Уразовская	100
Ольшанская	72,2
Сукмановская	100
Чернянская	100
Каменская	72,7
Ястребовская	65,5
Итого	6[illegible],0
Белгородское производственно-территориальное управление	
Белгородская	69,6
Таврovская	45,1
Еленихинская	59,2
Шаховская	94,7
Бершаковская	74,0
Б.-Троицкая	66,6
Кр.-Полянская	82,6
Алексеевская	68,1
Б.-Халанская	40,0
Корочанская	59,0
Кировская	47,5
Толоконовская	43,5
Береговская	67,8
Прохоровская	50,0
Сажновская	8[illegible],3
Шляховская	38,8
Скороднянская	84,6
Холодянская	57,8
Чуевская	71,4
Им. 17 партсъезда	55,5
Томаровская	51,7
Черкасская	14,8
Зиборовская	37,5
Полянская	58,8
Шебекинская	60,8
Итого	58,2
Щигровское производственно-территориальное управление	
Бесединская	51,8
Отрешковская	76,0
Полевская	41,7
Кривцовская	34,6
Пселецкая	33,3
Мантуровская	60,0
Р.-Платавская	55,5
Владимировская	50,0
Черновецкая	52,9
Белагинская	56 2
Солнцевская	60,0
Ст.-Лещинская	57,8
Шумаковская	18,7
Волобуевская	50,0
Сокольская	57,8
Тимская	61,9
Никитская	71,4
Ст.-Савинская	72,0
Черемисиновская	54,1
Кривецкая	3[illegible],1
Охочевская	62,9
Мелехинская	60,0
Щигровская	43,0
Итого	53,4
Касторенское производственно-территориальное управление	
Б.-Полянская	91,6
„Путь Ильича"	77,4
Васильевская	57,1
Воловская	36,3
Победа	36,3
Горшеченская	38,0
Первомайская	63,6
Касторенская	58,8
Ореховская	88,2
Семеновская	66,6
Октябрьская	48,1
Жерновецкая	62,9
Городищенская	83,8
Крестищенская	100
Мармыжанская	48,0
Имени Профинтерна	78,9
Анненская	65,3
Набережанская	5[illegible],7
Тербунская	60,0
Мелавская	78,7
Ясеновская	51,2
Итого	6[illegible],2
Северное производственно-территориальное управление	
Дерюгинская	47,4
Дмитриевская	44,0
Лесная	1[illegible],2
Фатеевская	26,0
В.-Любажская	5[illegible],8
Ржавская	3 9
Золотухинская	43,4
Кондрицкая	55 5
Ваблинская	40,0
Конышевская	44,0
Машкинская	33 3
Соковнинская	40,0
Копенская	46,7
Михайловская	38,4
Разветьевская	4[illegible],6
Воробьевская	85,6
Свободинская	73,9
Б.-Жировская	33,3
Линецкая	50,0
Фатежская	4[illegible],6
Аньяльская	30,0
Прилепская	84 6
Хомутовская	8[illegible],3
Вознесенская	56,5
Ольховатская	50,0
Поныровская	6[illegible],0
Итого	48,1
Суджанское производственно-территориальное управление	
Беловская	31,6
Долгобудская	28,5
Псельская	47,8
Борисовская	39,2
Стригуновская	50,0
Глушковская	66,6
Волфинская	76,4
Грайворонская	71,8
Дорогощанская	41,6
Ив.-Лисичанская	65,3
Кореневская	6[illegible],2
Кремяновская	73,3
Снагостская	43,7
Кр.-Яружская	42,8
Ситнянская	6[illegible],5
Им. Кирова	48,6
Крупецкая	48,6
Готнянская	68,1
Им. Калинина	61,7
Сумовская	22,3
Низовская	48,0
Рыльская	30,0
Заолешенская	33,3
Комсомольская	30,0
Суджанская	33,3
Итого	48,3
Курское производственно-территориальное управление	
Б.-Солдатская	60,0
Н.-Гридинская	45,5
Ширковская	54,6
Кожлянская	28,5
Лукашевская	53,5
Верхопенская	40,0
Ивнянская	74,0
Кр.-Октябрьская	70,8
Дьяконовская	34,7
Старковская	87,5
В.-Реутчанская	47.3
Китаевская	37,0
Медвенская	80,9
Панинская	58,3
Обоянская	55,1
Р.-Будская	76,4
Усланская	72,3
Касиновская	44,4
Курская	89,2
Лукинская	46,6
Деревенская	52,6
Льговская	76,4
Шерекинская	53,3
Итого	56,2
Всего по области	59,1

Член правления колхоза

Член правления—правая рука председателя колхоза. И если в правление избраны лучшие колхозные активисты, болеющие за колхозное хозяйство, тогда и председателю легче руководить, и колхоз быстрее преодолеет все трудности.

Но бывает, что в правлении, где решаются важнейшие жизненные вопросы артели, сидят безынициативные, равнодушные к колхозу, а порой даже и отсталые люди. Это происходит потому, что к подбору членов правления нередко относятся небрежно. Выбирают случайно названных людей, иногда нарочно подставленных теми, кому не хочется иметь крепкое правление, горой стоящее за колхозное добро.

На общем колхозном собрании такой член правления обязательно садится на заднюю скамейку и делает все, чтобы быть незаметным. И пришел он только потому, что член правления. А когда дело подходит к голосованию, старается выйти по «своим делам». Потом при случае он будет говорить колхозникам, что решение принято неверное, что он сам, правда, не голосовал, так как выходил. Таким именно выглядит член правления куриловского колхоза «Прогресс» Тит Ковалевский.

Второй пример: Петр Пуговкин —член правления толстолужского колхоза «Доброволец» на заседании правления кричит больше всех, обрывает всех, кто ему не нравится. А не нравятся ему все, выступающие за организационно-хозяйственное укрепление колхоза. Как-то Пуговкину поручили наблюдать за правильной раздачей соломы на трудодни колхозникам. Но колхозники изобличили самого Пуговкина в краже колхозной соломы и отвели его из «наблюдателей», но членом правления почему-то оставили.

В колхозе «Прогресс», Пушкарского сельсовета, членом правления состоит Захарий Репин. Он настолько занят личным хозяйством, что у него нет времени заглянуть в колхоз. Репин имеет свою пасеку, да, кроме того, он еще и сапожник. Это доходное ремесло связано с некоторыми хлопотами, так что думать об артельном хозяйстве Репину недосуг.

Районные работники привыкли разговаривать только с председателем артели, а члены правления остаются в тени. Что это за люди, каков их политический уровень, каковы интересы и запросы—руководители района об этом не знают. В Суджанском райкоме комсомола, например, не могли назвать фамилий комсомольцев—членов правления колхозов (а в районе такие есть), а о том, как они работают, здесь совершенно не имеют никакого представления.

Обсуждая решение ЦК ВКП(б), направленное на дальнейшее организационно-хозяйственное укрепление колхозов Курской области, колхозники начинают пристальнее приглядываться к членам правления, которые вместе с председателем вершат колхозные дела. Так, в колхозе «Красное знамя» колхозники потребовали поставить на общем собрании отчет двух членов правления о том, как они помогают укреплять колхоз. Колхозники требуют отвода из членов правления тех, кто не принес никакой пользы хозяйству артели.

Но в каждом случае с оценкой работы членов правления надо подходить строго индивидуально. Может быть не всегда надо выводить из правления, а достаточно сделать предупреждение, чтобы человек исправился. Так поступили члены сельхозартели «Красный сеятель», Воробжанского сельсовета, с членом правления Федором Карягиным, который самовольно бросил руководство бригадой. Колхозники обсудили его поступок на заседании правления и сделали ему серьезное предупреждение. Это подействовало. Плотницкая бригада Федора Карягина сейчас вновь завоевала себе авторитет.

И. ЛЯПИН.

Присоединяемся к голосу глушковцев

Наш коллектив присоединяется к голосу глушковских колхозников и вступает в соревнование за лучшую подготовку к севу.

План ремонта тракторов IV квартала 1944 года и в январе 1945 года МТС выполнила в срок. Бригады Кузнецова, комсомольца Бобровникова и Самохвалова отремонтировали сверх плана по одному трактору. Всего по МТС отремонтированы 21 трактор из 33. Оставшиеся будут готовы к 1 марта.

В. ВИННИКОВ,
директор Первомайской МТС.

ОТ СОВЕТСКОГО ИНФОРМБЮРО

ОПЕРАТИВНАЯ СВОДКА ЗА 5 ФЕВРАЛЯ

(Окончание)

свою позицию. Возвращаясь на свой аэродром, летчики лейтенант Долгов и младший лейтенант Курцидзе подверглись нападению шести немецких истребителей. Гитлеровцы атаковали самолет Курцидзе. Лейтенант Долгов поспешил на выручку товарища и меткой очередью сбил немецкий истребитель. Вслед за этим воздушный стрелок лейтенанта Долгова старший сержант Мартынов один за другим сбил еще два вражеских самолета. Наши штурмовики благополучно приземлились на своем аэродроме.

★

В ВОСТОЧНОЙ ПРУССИИ взят в плен капитан Рихтер. Пленный рассказал: «Я был преподавателем тактики в унтер-офицерской школе. Недавно школу спешно бросили на фронт, а меня назначили ее командиром. Немецкое командование считало оборону на реке Дайме неприступной и уверяло, что на этом участке русские не пройдут. Однако, советские войска прорвали наши укрепления. Это был очень чувствительный удар, опрокинувший все наши планы».

Пленный командир 23 немецкого крепостного пулеметного батальона капитан Отто Шундт сообщил: «Результаты последних боев окончательно убедили меня в том, что никакие, даже самые мощные укрепления уже не спасут Германию от неизбежного разгрома. Буквально за несколько дней русские штурмом взяли несколько первоклассных крепостей. Большинство солдат моего батальона погибло. С оставшейся группой в 30 человек я сдался в плен».

Всесоюзное агрономическое совещание совхозов

Народный Комиссариат совхозов СССР созвал всесоюзное агрономическое совещание. В нем участвуют директора, старшие агрономы, инженеры и старшие механики совхозов и трестов.

Открывший совещание нарком тов. П. П. Лобанов отметил успехи, достигнутые советскими хозяйствами в истекшем году. Государству сдано в два с половиной раза больше хлеба, чем в 1943 году, перевыполнены обязательства по сдаче других продуктов, увеличилось поголовье скота, возросла его продуктивность. Задача совещания—наметить меры для улучшения работы совхозов в 1945 году.

Заместитель наркома тов. В. С. Балясный в своем докладе подчеркнул, что основная задача совхозов — восстановить в ближайшие два года посевные площади зерновых, кормовых и технических культур до довоенных размеров и увеличить валовой сбор зерна. Докладчик назвал ряд совхозов, которые уже добились этого. Например, совхоз им. Калинина, Краснодарского края, на второй год после освобождения края от немецких захватчиков превысил довоенную площадь.

С докладом о ходе ремонта тракторов и подготовки машинного парка выступил главный инженер отдела агротехники и механизации Наркомата т. Казанский.

В работах совещания принимают участие академик Лысенко, профессора Чижевский, Харченко, Селезнев и другие.

Совещание продлится несколько дней.

Помощь Советского Красного Креста населению Польши

Исполком Союза обществ Красного Креста и Красного Полумесяца отправил Временному Правительству Польской Республики две партии медикаментов, перевязочного материала и медицинского инструментария для населения районов Польши, освобожденных от немецкой оккупации.

В посылках—наборы для хирургических операций, рентгенографические пленки, противостолбнячные и противодифтерийные сыворотки, медикаменты и перевязочные материалы.

Премьер-министр Временного Правительства Польской Республики г-н Э. Осубка-Моравский прислал председателю Исполкома Союза обществ Красного Креста и Красного Полумесяца тов. С. А. Колесникову письмо, в котором говорится:

«Сердечно благодарю Вас за медикаменты, инструменты и перевязочный материал, присланный обществом Красного Креста и Красного Полумесяца СССР для исстрадавшегося под игом немецко-фашистских захватчиков населения Польши. Польская общественность с большой признательностью приняла оказанную Вами помощь». (ТАСС).

ПЛАНЫ ВОССТАНОВЛЕНИЯ ВАРШАВЫ

ЛЮБЛИН, 4 февраля. (ТАСС). Недавно группа специалистов бюро планирования и восстановления при Совете министров посетила Варшаву для выяснения состояния города и представления практических соображений по восстановлению столицы. В беседе с представителями газет известные польские профессора архитектуры Лех - Немоевский, И. Захватович и Богдан Ляхерт поделились соображениями о возможностях восстановления Варшавы.

Краковское предместье города можно будет восстановить в течение нынешнего года.

Восстановление Нового города связано с огромными трудностями, т. к. потребуется отстраивать целые кварталы.

Руководитель группы капитан И. Сигалин отметил, что восстановление Варшавы фактически началось. Уже разработан план организации государственного аппарата по восстановлению столицы, проводится много других подготовительных работ. Активное участие в разработке планов будущей Варшавы принимает президент города Варшавы архитектор Спыхальский.

Доклад о будущем Курска

3 февраля в редакции „Курская правда" состоялся доклад главного архитектора Московской областной проектной конторы М. О. Хауке — автор проекта планировки Курска.

На докладе присутствовали представители интеллигенции города—архитекторы, инженеры, партийные и советские работники, артисты, преподаватели высших учебных заведений, журналисты.

Положение в Германии

СТОКГОЛЬМ. (ТАСС). Гитлеровское агентство — германское информационное бюро передало сообщение о том, что «немецкие учреждения, ведающие вопросами продовольственного снабжения, издали распоряжение о приспособлении продовольственного снабжения к нынешним условиям войны».

В приведенной в сообщении мотивировке этого «вынужденного мероприятия» содержится признание гитлеровцев в том, что потеря Германией наиболее развитых в сельскохозяйственном отношении восточных областей страны и поспешное паническое бегство огромной массы немцев на запад вызвали обострение продовольственного положения.

СТОКГОЛЬМ. (ТАСС). Шведские вечерние газеты сообщают об ухудшающемся с каждым днем положении в Берлине. Полагающиеся по карточкам продукты питания достать невозможно. Доставка картофеля в Берлин из провинции прекратилась. Гитлеровские газеты подчеркивают, что «сотни тысяч беженцев имеют право требовать солидарности; местное население должно жертвовать не только одежду и отдавать квартиры, но также отказаться от ежедневного хлебного пайка».

Шведская газета «Афтонтидниген» сообщает: «Население Берлина получило приказ покинуть город. Положение в городе исключительно тяжелое. Сотни тысяч беженцев прибыли в Берлин из восточных районов. В первую очередь из Берлина вывозят женщин и детей. 1 февраля по Берлину раз'езжали автомобили с радиоустановками и давали населению указания об эвакуации».

ЛОНДОН. (ТАСС). Лондонское радио, ссылаясь на германские радиопередачи, передает об усилении дезертирства из немецкой армии. Гитлеровские военные власти издали приказ, в котором говорится, что лица, предоставляющие убежище солдатам, «отставшим от своих частей», будут подвергаться жесточайшим наказаниям. В настоящий момент, подчеркивается в приказе, категорически запрещается сдавать комнаты военным, отставшим от своих соединений, ибо эти военные должны немедленно являться в соответствующие комендатуры для зачисления в другие воинские части.

Военные действия в Западной Европе

ЛОНДОН, 5 февраля. (ТАСС). В сообщении штаба верховного командования экспедиционных сил союзников говорится, что северо-восточнее Моншау войска союзников продвинулись на 300 ярдов и достигли Рурберга. Пехота союзников продвинулась на 3500 ярдов к южному берегу Урфтштауме (большому озеру, образованному плотиной на реке Урфт). Юго-западнее и южнее озера союзники выбили противника из городов ЭЙНРУР, ВОЛЬЗЕЙФЕН и МОРСБАХ. Юго-восточнее Моншау, вблизи Голлерата, продвижению союзников препятствовал ружейно-пулеметный огонь.

В 11 милях северо-восточнее Сен-Вита очищен РОТ. Вблизи Рейна, в районе продолжались бои в Обергофене.

В Кольмарском секторе после ожесточенных боев очищен ОЛЬФГАНЦЕН. Южнее и западнее Кольмара освобождены ОБЕРМОРШМЕЙР и три других пункта. Несколько южнее полностью очищен СЕРНЕ. Заняты ШТЕЙНБАХ и УФФХОЛЬЦ в том же районе.

В ночь на 5 февраля крупные соединения тяжелых бомбардировщиков совершили налет на Германию. Основным об'ектом атаки явился Бонн. Легкие бомбардировщики действовали против транспортных об'ектов в западной Германии.

Налет 1000 американских бомбардировщиков на Берлин

ЛОНДОН. (ТАСС). Как передает агентство Рейтер, штаб американской стратегической авиации во Франции опубликовал коммюнике, в котором говорится, что во время налета, совершенного 3 февраля 1.000 американских бомбардировщиков на центр Берлина, зарегистрировано 8 прямых попаданий в здание германского министерства авиации. Кроме того, 18 взрывами фугасных бомб был накрыт район, где расположены германское военное министерство, имперская канцелярия, министерство пропаганды, штаб гестапо, министерство земледелия и другие правительственные здания. Весь центр города был охвачен пожарами. Над районом протяжением около 2 миль висело густое облако дыма.

У вокзала поврежден ряд крупных предприятий.

ВЫСТУПЛЕНИЕ ПАТТЕРСОНА

ВАШИНГТОН. (ТАСС). Заместитель военного министерства США Паттерсон, выступая на пресс-конференции, заявил, что до конца декабря американская армия потеряла на всех театрах операций 121.676 человек убитыми, 379.683 человека ранеными, из которых 186 тысяч уже вернулись в строй, 91.573 человека пропавшими без вести и 57.533 человека взятыми в плен—общие потери составляют 650.420 человек. Сейчас в Соединенных Штатах находится 3 миллиона солдат, из них 1 миллион проходит подготовку для отправки за море с целью замены находящихся там солдат, 1 миллион проходит обучение в тактических соединениях, предназначенных для несения службы за морем, и один миллион останется внутри страны.

Английская газета о приговоре афинского суда

ЛОНДОН, 4 февраля. (ТАСС). Касаясь сообщения о том, что афинский суд приговорил к смертной казни трех сторонников ЭЛАС, газета «Рейнольдс ньюс» отмечает, что, хотя суды над эласовцами продолжаются, греческое правительство еще не призвало к ответу ни одного квислинга. В передовой статье газета пишет, что первое обвинение, которое выдвигается против каждого подсудимого, состоит в том, что они выступили с оружием в руках против государства.

Газета указывает, что эти действия греческого правительства противоречат обещанию, данному Иденом и поддержанному палатой общин во время прошлых прений о Греции. Иден во время этих прений заявил: «Акт выступления с оружием в руках против государства не будет сам по себе рассматриваться, как преступление, и за него не будут наказываться». Однако греческое правительство выдвигает это обстоятельство в качестве главного обвинения против людей, которые, если верить сообщениям, должны привлекаться к ответственности в соответствии с требованиями уголовного кодекса».

Опрокинутые надежды

МАЛЕНЬКИЙ ФЕЛЬЕТОН

Рассказывают про одного господина, который во время пожара в его доме до того испугался и растерялся, что, напялив на голову абажур, бегал по комнатам и, заикаясь от волнения, бормотал:

— Только без паники... Только без паники...

Об этом бодряке невольно вспоминаешь, когда слушаешь сейчас берлинское радио. Почти каждые два часа немецкий диктор с деланным спокойствием пускает в эфир несколько заготовленных в лаборатории Геббельса штампованных фраз о том, что в фатерлянде на данный час никакой паники не наблюдается.

Из Восточной Пруссии, Померании, Бранденбурга и Силезии несутся рысью на запад огромные стада немцев. Представители «расы господ», гитлеровские сверхчеловеки, колонизаторы и завоеватели мира бегут, еле переводя дыхание.

Вдобавок ко всему ударили крепкие, небывалые для «новой Европы» морозы. Тут, видимо, сказалось коварство советского командования, которое впереди своих войск посылает ударные отряды сибирских морозов.

Иностранные журналисты рассказывают о том, какой «новый порядок» царит сейчас в германской столице. Корреспондент газеты «Стокгольмс тидниген» пишет:

«Бесконечные вереницы грузовиков, переполненные людьми с узлами и чемоданами, катятся по улицам Берлина. Беженцы с большим любопытством разглядывают столицу».

Да, удивляться есть чему. Ведь провинциальным немцам все время твердили, что германская столица ничуть не пострадала от воздушных бомбардировок. По всей вероятности, многочисленные руины и развалины разбросаны по городу в качестве украшения!

Надо полагать, что между столичными немцами и провинциалами происходит в эти дни живой обмен опытом. Берлинцы с неописуемым восторгом рассказывают о том, как Геринг успешно защищает небо Берлина, а силезцы, померанцы и прочие пруссаки с еще большим упоением повествуют о мощи «восточного вала».

Заодно они — и берлинцы, и провинциалы — могут получить большое удовольствие, прочитав последнюю статью Лея в газете «Ангрифф».

Пьяница Лей в последнее время стал особенно болтлив: видимо, на первой почве. Но его писания весьма любопытны: что у трезвого на уме, то у пьяного на языке:

«Поток советских армий штурмует жизненно-важные районы Восточной Германии. Кажется, будто разразился потоп. Плотины рушатся. Сопротивление рушится. Люди бегут, гонимые слухами, и, охваченные ужасом, впадают в панику».

Но тут Лей вспоминает, что он —Лей. И вдруг, невзирая на потоп и разрушенные плотины, он по долгу службы изрекает: «Хотя германский фронт и опрокинут, но немецкий дух не опрокинут».

Сквозь эти нелепые казенные строки мы видим, что сам Лей давно опрокинут и что опрокинуты все надежды гитлеровцев. Немцы бегут, гонимые не слухами, а советскими танками.

Г. РЫКЛИН.

(«Красная звезда»).

Отв. редактор М. ПАВЛОВ.

Адрес редакции: Курск, Ленина, 77. Телефоны: зам. ответ. редактора—3-54, ответ. секретарь—2-60, отдел партийной жизни—4-41, сельскохозяйственный и промышленный отделы—3-90, отдел культуры и искусства—3-56 2 звонка, отдел писем—3-56, начальник из-ва—2-68, контора типографии—2-54.

ИЕ—62076. Типография газеты «Курская правда». Тир. 50.100. зак. 526.

Пролетарии всех стран, соединяйтесь!

КУРСКАЯ ПРАВДА

ОРГАН КУРСКОГО ОБКОМА ВКП(б), ГОРКОМА ВКП(б)
И ОБЛАСТНОГО СОВЕТА ДЕПУТАТОВ ТРУДЯЩИХСЯ

№ 26 (6866) | 7 февраля 1945 г., среда | Цена 20 коп.

УКРЕПЛЯТЬ ПЕРВИЧНЫЕ ПАРТОРГАНИЗАЦИИ

Большевистская партия — правящая партия в советском государстве — руководит всем социалистическим хозяйством. Она осуществляет это руководство через первичные партийные организации на предприятиях, в колхозах, совхозах, МТС, предоставляя им право контроля над производством. Партийная организация ответственна перед партией за состояние хозяйства, за его развитие.

В нашей области, где подавляющее большинство коммунистов ушло на фронт, число первичных парторганизаций, особенно в сельском хозяйстве, значительно уменьшилось. Между тем, партоорганизации приходится решать более сложные задачи, чем до войны. Мы сделали лишь первый шаг по восстановлению разрушенного немцами хозяйства. Предстоит второй и более трудный шаг: быстрее восстановить до довоенного уровня посевные площади, урожайность, животноводство, дать стране больше сельскохозяйственной продукции.

Центральный Комитет ВКП(б) отметил, что область еще плохо справляется с этой задачей, серьезно отстает с восстановлением хозяйства. Это отставание явилось следствием запущенности организационно-партийной и партийно-политической работы.

Многие райкомы допускают грубейшую ошибку, недооценивая организационное укрепление первичных парторганизаций. Колхоз имени Коминтерна, например, самый крупный, но и самый отстающий в Грайворонском районе. Он в истекшем году не справился со своими задачами. В этом колхозе есть парторганизация. Как же могло случиться, что сельские коммунисты, партоорганизация в целом, оказались не на высоте положения? Это произошло потому, что парторганизация не показывает признаков жизни, а райком, возложив всю ответственность за дела в колхозе на уполномоченного, ничего не сделал для укрепления парторганизации.

XV пленум обкома партии потребовал от всех райкомов повседневно укреплять первичные парторганизации, создать на решающих участках хозяйства новые парторганизации, способные по-большевистски руководить работой по восстановлению и дальнейшему развитию хозяйства. Уже в нынешнем году должны быть созданы парторганизации на всех сахарных и спиртовых заводах, на крупных предприятиях промышленности стройматериалов и в артелях промкооперации, при сельских советах и в наиболее крупных колхозах. Пленум конкретно указал, что надо сделать, чтобы укрепить первичные партоорганизации: прежде всего, пересмотреть расстановку партийных сил в районах, часть коммунистов, работающих в районных организациях и учреждениях, послать в колхозы, МТС и совхозы.

Ряд райкомов ВКП(б) по-деловому выполняет указания пленума. Так, Микояновский райком ВКП(б) направил в колхозы 18 коммунистов и создал 7 новых парторганизаций. Велико-Михайловский райком послал в село 10 коммунистов, Иванинский — 15, Льговский — 8. В этих районах создано 16 новых парторганизаций и многие из них уже сумели проявить себя на работе по подготовке колхозов к севу. Число сельских парторганизаций, партийно-кандидатских групп в области увеличилось на 102. Но так выполняют решение пленума обкома далеко не все райкомы. Бесединский, Воловский, Краснояружский, Ленинский райкомы не послали в села ни одного коммуниста и не создали до сих пор ни одной новой первичной парторганизации. Мало сделано по созданию новых парторганизаций на предприятиях и в Курской городской организации.

Усилить партийную прослойку в колхозах, МТС, совхозах и на предприятиях, быстрее создать там партийные организации — важнейшее дело партийных комитетов.

Наша партия постоянно пополняет свои ряды за счет лучших сынов народа. Прием в партию передовых людей — один из важнейших участков партийной работы. Валуйская парторганизация, например, после освобождения района приняла в партию 119 человек и создала 11 сельских парторганизаций. Пополняются ряды касторенской партоорганизации. Но чем об'яснить, что совсем не растет ивнянская парторганизация? Здесь из 23 кандидатов партии — 22 с просроченным стажем. Такое же положение в борисовской организации. Эти райкомы, повидимому, забросили воспитательную работу с беспартийным активом. И в том и в другом районе почти нет сельских парторганизаций.

Партийные организации должны уделять серьезное внимание делу приема в партию. Партизаны, инвалиды Отечественной войны, стахановцы, доказавшие свою преданность родине и партии в борьбе с врагом, — вот база роста, вот откуда, усиливая воспитательную работу с активом и соблюдая строгий индивидуальный отбор, должны черпать пополнение парторганизации.

Чтобы улучшить работу первичных организаций, направить их внимание на решающие вопросы восстановления хозяйства, необходимо, чтобы райкомы повседневно руководили ими. Пленум обкома ВКП(б) осудил негодную практику, когда райкомы все руководство и работу по выполнению хозяйственно-политических кампаний проводят через уполномоченных, снимая тем самым ответственность с сельских коммунистов и колхозного актива за состояние дел в колхозах. Обязанность райкома ВКП(б) прежде всего помочь первичным партоорганизациям и сельским коммунистам создать крепкий колхозный актив, улучшить воспитательную работу с ним. На этот актив должна опираться парторганизация. Обязанность районного партийного актива, возглавляющего сельские агитколлективы, повседневно помогать первичным партоорганизациям и коммунистам в их работе по организационно-хозяйственному укреплению колхозов.

Сила нашей партии в том, что она кровно связана с массами. Советский народ верит нашей партии и идет за нею на преодоление любых трудностей. Чтобы обеспечить большевистское влияние на широкие массы трудящихся, успешно выполнить стоящие перед областью задачи, необходимо повседневно укреплять первичные парторганизации, создавать новые, поднимать их боеспособность!

Приказ Верховного Главнокомандующего

Командующему войсками 1-го Украинского фронта Маршалу Советского Союза КОНЕВУ

Начальнику штаба фронта генералу армии СОКОЛОВСКОМУ

Войска 1-го УКРАИНСКОГО фронта, продолжая наступление, форсировали реку ОДЕР юго-восточнее города БРЕСЛАУ (БРЕСЛАВЛЬ), прорвали сильно укрепленную, долговременную оборону немцев на западном берегу реки и, за 3 дня наступательных боев, продвинулись вперед до 20 километров, расширив плацдарм до 80 километров по фронту.

В ходе наступления войска фронта овладели городами ОЛАУ, БРИГ, ТОМАСКИРХ, ГРОТТКАУ, ЛЕВЕН и ШУРГАСТ—важными узлами коммуникаций и сильными опорными пунктами обороны немцев на западном берегу ОДЕРА.

В боях при форсировании реки ОДЕР отличились войска генерал-полковника ГУСЕВА, генерал-полковника ЖАДОВА, генерал-лейтенанта БУХОВЕЦ, генерал-майора ЛЯМИНА, генерал-лейтенанта НОВОСЕЛЬСКОГО, генерал-майора НАУМОВА, генерал-лейтенанта ЛЕБЕДЕНКО, генерал-лейтенанта РОДИМЦЕВА, полковника ДОЛГОВА, полковника СУХАРЕВА, полковника КУЗНЕЦОВА, полковника ПЕСОЧИНА, полковника ЗИНОВЬЕВА, генерал-майора ЗАЙОНЧКОВСКОГО, полковника ГОРЯЧЕВА, полковника ШУМЕЕВА, генерал-майора МОТОВА, генерал-майора ОЛЕЙНИКОВА; артиллеристы генерал-лейтенанта артиллерии МИХАЛКИНА, генерал-майора артиллерии ПОЛУЭКТОВА, генерал-майора артиллерии КОФАНОВА, генерал-майора артиллерии САНЬКО, полковника ГОРДЕЕВА, полковника ТАРАСОВА, генерал-майора артиллерии ГУДКОВА, полковника ЧЕВОЛА; танкисты генерал-полковника РЫБАЛКО, генерал-майора танковых войск БАХМЕТЬЕВА, генерал-майора танковых войск КУЗНЕЦОВА, генерал-лейтенанта танковых войск ПОЛУБОЯРОВА, генерал-майора танковых войск НОВИКОВА, генерал-майора танковых войск ИВАНОВА, генерал-лейтенанта танковых войск СУХОВА; летчики генерал-лейтенанта авиации РЯЗАНОВА, генерал-лейтенанта авиации УТИНА, полковника МАЧИНА; саперы полковника ГРОМЦЕВА, полковника ПОДОЛЫННОГО, полковника КАМЕНЧУКА; связисты полковника ШЕЛАМЫТОВА, полковника БОГОМОЛОВА, полковника БОРИСОВА.

В ознаменование одержанной победы соединения и части, наиболее отличившиеся в боях при форсировании реки ОДЕР, представить к присвоению наименования «ОДЕРСКИХ» и к награждению орденами.

Сегодня, 6 февраля, в 22 часа столица нашей Родины МОСКВА от имени Родины салютует доблестным войскам 1-го Украинского фронта, форсировавшим ОДЕР,—двадцатью артиллерийскими залпами из двухсот двадцати четырех орудий.

За отличные боевые действия ОБ'ЯВЛЯЮ БЛАГОДАРНОСТЬ руководимым Вами войскам, участвовавшим в боях при форсировании реки ОДЕР и овладении плацдармом юго-восточнее БРЕСЛАУ.

Вечная слава героям, павшим в боях за свободу и независимость нашей Родины!

Смерть немецким захватчикам!

Верховный Главнокомандующий
Маршал Советского Союза И. СТАЛИН.

6 февраля 1945 года.
№ 270

От Советского Информбюро

ОПЕРАТИВНАЯ СВОДКА ЗА 6 ФЕВРАЛЯ

В течение 6 февраля в Восточной Пруссии, севернее города АЛЛЕНШТАЙН, наши войска, в результате наступательных боев, заняли населенные пункты ВОССЕДЕН, ЛАНГВИЗЕ, ЛАУНАУ, ФРАЙМАРКТ, БЕНЕРН, АРНСДОРФ, ФОЙГТСДОРФ.

Войска 1-го УКРАИНСКОГО фронта, продолжая наступление, форсировали реку ОДЕР юго-восточнее города БРЕСЛАУ (БРЕСЛАВЛЬ), прорвали сильно укрепленную, долговременную оборону немцев на западном берегу реки и за три дня наступательных боев продвинулись вперед до 20 километров, расширив плацдарм до 80 километров по фронту.

В ходе наступления войска фронта овладели городами ОЛАУ, БРИГ, ТОМАСКИРХ, ГРОТТКАУ, ЛЕВЕН и ШУРГАСТ—важными узлами коммуникаций и сильными опорными пунктами обороны немцев на западном берегу ОДЕРА, а также с боями заняли более 60 других населенных пунктов.

В БУДАПЕШТЕ наши войска продолжали бои по уничтожению окруженного гарнизона противника в западной части города (БУДА) и заняли 12 кварталов.

На 1-м БЕЛОРУССКОМ фронте нашими войсками взят в плен командир 433 немецкой пехотной дивизии генерал-лейтенант ЛЮББЕ.

За 5 февраля наши войска на всех фронтах подбили и уничтожили 189 немецких танков. В воздушных боях и огнем зенитной артиллерии сбит 21 самолет противника.

★

В ВОСТОЧНОЙ ПРУССИИ, севернее города Алленштайн, наши войска продолжали наступление. Немцы укрепились на заранее подготовленном рубеже, усиленном дотами, и оказывали упорное сопротивление. Части Н-ского соединения, после артиллерийского обстрела вражеских позиций, перешли в атаку. В результате упорного боя, неоднократно переходившего в рукопашные схватки, наши войска заняли несколько опорных пунктов обороны противника. Подтянув резервы, гитлеровцы предприняли ряд контратак, но были отброшены. На поле боя осталось много вражеских трупов. Уничтожено 38 танков и самоходных орудий, 70 полевых орудий и минометов противника. Взято в плен 1.600 немцев.

На одном участке немецкая пехота при поддержке танков ночью атаковала наши позиции. Завязался ожесточенный бой. Наводчик самоходного орудия Владимир Полозов меткими выстрелами подбил один немецкий танк и два бронетранспортера. Вскоре командир и механик самоходного орудия были ранены. Оставшись один, Полозов стрелял до тех пор, пока не кончились все снаряды. Между тем, гитлеровцы наседали. Тогда Полозов взял пулемет, лег под орудие и меткими очередями нанес врагу большой урон. Подоспевшие советские пехотинцы завершили разгром немцев.

Советские летчики в воздушных боях в течение дня сбили 7 немецких самолетов. Кроме того, на аэродромах уничтожено и повреждено 26 самолетов противника.

★

Войска 1-го УКРАИНСКОГО фронта, продолжая наступление, форсировали реку Одер юго-восточнее города Бреслау (Бреславль). Переправа через Одер была сопряжена с огромными трудностями. В полосе обороны, проходящей по левому берегу реки, немцы построили долговременные укрепления и заранее сосредоточили в них крупные силы своих войск. Ширина Одера в этом районе достигает 500 метров. Река не замерзла и лишь у ее берегов образовались кромки льда. Передовые советские отряды на подручных средствах переправились через Одер и захватили несколько небольших плацдармов. Героическими усилиями советских саперов, под огнем врага, были наведены переправы. Основные силы нашей пехоты, танков и артиллерии устремились на плацдармы, которые удерживали передовые отряды. Затем советские части с севера и юга атаковали город Олау и овладели этим мощным узлом сопротивления немцев. Другие наши части расширили плацдарм северо-западнее города Оппельн. Отразив многочисленные контратаки немцев и накопив силы за Одером, наши войска нанесли врагу мощный удар с плацдарма в районе Олау в южном направлении и с плацдарма в районе Оппельна в северо-западном направлении. Долговременная и сильно укрепленная оборона немцев на западном берегу реки Одер была прорвана. Наши войска стремительно продвинулись вперед и соединились в районе юго-западнее города Бриг. Таким образом, немецкий гарнизон города Бриг оказался в мешке. Наши части пошли на штурм и после ожесточенных уличных боев овладели городом и крепостью БРИГ. На подступах к городу советские части захватили 11 немецких самолетов, 26 танков и 25 бронетранспортеров. На поле боя остались тысячи вражеских трупов. В городе Бриг имеется 18 промышленных предприятий, производящих оружие и боевую технику. Развивая успех, наши танкисты стремительно продвинулись в юго-западном направлении и с двух сторон ворвались в город Гротткау. Вместе с подоспевшей пехотой, танкисты разгромили вражеский гарнизон и овладели важным узлом коммуникаций—городом ГРОТТКАУ. Захвачены большие трофеи, в числе которых 37 тяжелых орудий на бетонированных площадках. Только за день боев уничтожено 70 танков и бронетранспортеров противника. Взято в плен 1.270 немецких солдат и офицеров.

★

В БУДАПЕШТЕ, в западной части города, наши войска продолжали бои по ликвидации гарнизона противника. Советские части все теснее сжимают кольцо окружения, истребляя живую силу врага и его технику. Наши штурмовые отряды продвинулись вперед и разгромили несколько узлов сопротивления немцев. На улицах занятых сегодня кварталов города валяются сотни трупов гитлеровцев. Захвачены трофеи и взято в плен 2.890 солдат и офицеров противника.

★

Авиация Краснознаменного Балтийского флота атаковала в Данцигской бухте корабли противника. В результате торпедо-бомбового удара потоплено 3 немецких транспорта и один танкер общим водоизмещением в 24 тысячи тонн.

Корабли Краснознаменного Балтийского флота повредили эсминец противника.

ОТ ЗЕМЛЯКОВ С ФРОНТА

МЫ идем на Берлин!

Соревнуйтесь за урожай победы!

Дорогие земляки!

Следим мы по газетам за вашими успехами и вместе с вами радуемся тому, что сделали вы для восстановления колхозного хозяйства. Но надо сказать, что сделанное—только начало. Курские колхозы должны давать столько продукции, сколько давали ее до войны.

В дни могучего наступления Красной Армии по немецкой земле мы, ваши земляки, зовем вас к одному: помогайте нам бить фашистов, готовьте встречу вашим мужьям, сыновьям и братьям—они скоро вернутся к своим родным, чтобы вместе восстанавливать богатство родных колхозов.

Сейчас главное — хорошо подготовиться к весне и отлично провести сев. Это ваш долг перед родиной, перед фронтом.

Выходите же, земляки, на социалистическое соревнование за урожай победы! Соревнуйтесь друг с другом, колхоз с колхозом, район с районом. Вызовите на соревнование и своих соседей—воронежцев и орловцев. Соревнование вам поможет быстрее и лучше провести сев!

Ждем писем.

Ваши земляки: старшина КИРИЛЛОВ, ст. сержант ШИЛОВ, сержант БУША, красноармейцы ШТАНЬ, ГОРБАТЕНКО, СТЯНИН.

Полевая почта 36860-Ш

Поклялись на могиле: мстить!

Не так давно, товарищи земляки, мы закончили освобождение от немцев Советского Заполярья. Три года мы воевали в вечных снегах, но выдержали и преодолели все трудности.

Можем перед вами отчитаться, что каждый из нас получил награды: Демяхин И. П.—медаль «За отвагу» и значок «Отличный артиллерист», Задерин И. С.—орден Славы III степени, Калашников И. Ф.—медали «За отвагу» и «За боевые заслуги». Я—медаль «За отвагу» и значок «Отличный связист».

Горько вам писать, товарищи, но приходится: потеряли мы хороших своих друзей — земляков А. И. Тупикова и И. Н. Клешенко. Это были хорошие солдаты. Правительство наградило их орденами Славы I степени.

Мы поклялись на их могиле, что отомстим врагу. И слово это мы сдержим.

И. К. ОЛЕЙНИКОВ,

Полевая почта 31919-В.

История трех наград

ПИСЬМО КОЛХОЗНИКАМ АРТЕЛИ ИМ. КИРОВА, ГЛУШКОВСКОГО РАЙОНА

Дорогие товарищи! В своем письме вы просите рассказать о том, как выполняет свой воинский долг ваш земляк Петр Иванович Кудинов. Отвечаем на вашу просьбу. Петром Кудиновым с полным правом может гордиться ваше село и вся Курская область. Он пришел к нам в часть в декабре 1941 года, тогда, когда немцы уже вступили в его родное село. Скажу откровенно — он никогда не забывал о вас. Вернется ли с боевой операции, присядет ли отдохнуть—всегда расскажет о том, как хорошо жилось ему до войны в родном колхозе. Мысль о том, что в родных местах немец, о том, что над вами глумятся немецкие сволочи—не давала ему покоя. И наверно от этой мысли он и стал таким бесстрашным.



П. И. КУДИНОВ.

На груди Петра Кудинова три награды. Они-то и отмечают вехи его боевого пути. Расскажу о наградах. Первую из них—медаль «За боевые заслуги»—он получил еще рядовым воином в дни оборонительных боев нашей армии. Командир поставил задачу: любой ценой задержать немцев, прорвавших нашу оборону. 15 смельчаков пошли выполнять приказ командира. Внезапно они столкнулись с немецкой разведкой. Против пятнадцати советских бойцов шли 70 немцев. Наши залегли. Они ждали, пока враги подойдут поближе, и когда до них осталось всего 100 метров,—грянул первый залп. 32 немца было убито в этом бою. Остальные разбежались.

Вторую награду—медаль «За отвагу» Петр получил уже будучи сержантом. Сидя на наблюдательном пункте, он засекал огневые точки и сообщал минометчикам. По его данным минометчики уничтожили четыре немецких батареи.

Орден «Красная звезда» Петр получил во время наступательных боев. Немцы упорно защищали один небольшой город. На подступах к нему они сосредоточили много артиллерии. Вражеский огонь мешал нашим танкам прорваться в город. Тогда командир вызвал к себе пять комсомольцев и сказал старшему среди них — комсоргу Кудинову:

— Садитесь на танк и, несмотря на огонь врага, прорвитесь в город, вызовите в нем панику, а в это время подоспеют наши остальные танки...

Дело было ночью. Комсомольцы взобрались на броню танка, и машина отправилась в опасный рейс. По болотам, минуя дороги, танк подошел к городу. Как снег на голову, обрушились наши воины на врага. На окраине они уничтожили противотанковую пушку и ринулись на улицы. В стане немцев поднялась паника. Враги открыли беспорядочный огонь, заметались по улицам, а наши танкисты и десантники расстреливали их из пушек и пулеметов.

Сейчас ваш земляк, лейтенант Петр Иванович Кудинов, находится на территории Германии. Часто вечером, выходя из землянки, он смотрит на запад. Там — в логове зверя, в проклятом Берлине — конечная станция боевого пути. Он дойдет до Берлина, ваш земляк!

Капитан А. САНЕЙКО.

Полевая почта 26138-С.

НА ЗЕМЛЕ ПРУССКОЙ

Новый год — новые мысли. В прошлом году мы мечтали, как бы поскорей вызволить всю нашу землю от немцев и выйти к вражеской границе. Исполнилась мечта! Сейчас мы заканчиваем бои в Восточной Пруссии, выгоняя оттуда немцев. Не русская, а прусская земля горит теперь от огня пушек, ее, прусскую землю, землю наших врагов,—карежат снаряды и бомбы.

Приятно знать, что и наша часть намного ускорила путь родной армии. Особенно мне запомнилось, как мы растрепали дивизию «Великая Германия». Много раз доставалось этой дивизии от наших артиллеристов, танкистов и летчиков, попало и от нашей части. Немцы несколько раз бросали эту дивизию в контратаку, чтобы прорваться к окруженной группировке. Но каждый раз на поле боя оставались гореть, как костры, немецкие танки, а остальные поворачивали назад.

Нашу часть наградили орденом Кутузова, три раза благодарил нас товарищ Сталин. Сейчас перед нами путь на Берлин. Мы усеем этот путь вражескими трупами. Наши пушки достанут врага, куда бы он ни спрятался.

Лейтенант М. ПОЛЯНСКИЙ,
дважды орденоносец, уроженец села 2-е Выгорное, Тимского района.

НАШИ СУДЬБЫ

ТОВ. РЕДАКТОР!

В «Курской правде» было напечатано мое стихотворение «Песня о курском парикмахере». Я получил очень много писем от лиц, прочитавших это стихотворение. Мне пишут рабочие и колхозницы, пионеры и учащиеся. Особенно много писем от студентов. Я прошу вас, в ответ на эти письма, напечатать мое новое стихотворение, посвященное курским студентам.

ЮРИЙ ЖУКОВ,
бывший студент Ленинградского кораблестроительного института, ныне артиллерист.
Полевая почта 03521-А.

В конструкторских бюро готовился расчет,
На верфях—корабли рождались,
Мы видели, как строят Красный Флот, —
Но нас заводы не дождались.

Спалило все мечты дыхание войны,
Завыли в городе сирены,
И мы покинули — защитники страны —
Родного института стены.

Мы перешли на новый факультет,
В борьбе избавились от немощных сомнений,
Мы пережили горечь поражений
И упоение побед.

Мы пили сон по нескольку минут
Кладя револьвер к изголовью,
Мы боевой дипломный труд
Писали нервами и кровью...

Вам, мирной жизни мирные клиенты,
Мы руку жмем, как в прежние года.
Мы — воины, но мы — студенты,
Нам дорог мир науки и труда.

Пройдет война. Во фронтовой одежде
Мы вновь придем к студенческой скамье,
В одной рабочей, творческой семье
Познаем то, что не познали прежде.

Воспитывать юное поколение в духе заветов Ильича

«Боритесь и побеждайте врагов, внутренних и внешних,—по Ильичу.

Стройте новую жизнь, новый быт, новую культуру—по Ильичу».

(И. Сталин).

Одной из основ успешного воспитания ребенка является пример. Для нас, советских учителей, пример жизни и деятельности Владимира Ильича Ленина всегда был и будет могучей основой всей учебно-воспитательной работы. «Быть таким, как Ленин»—этот идеал мы повседневно и неустанно внедряем в сознание своих юных питомцев, маленьких граждан страны Советов, будущих строителей того свободного и счастливого коммунистического общества, которому великий Ленин отдал всю свою яркую жизнь.

Выступая на собрании избирателей в 1937 году, товарищ Сталин говорил, что политические деятели ленинского типа должны быть такими же ясными и определенными деятелями, как Ленин, такими же бесстрашными в бою и беспощадными к врагам народа, каким был Ленин, свободными от всякой паники, от всякого подобия паники, когда дело начнет осложняться и на горизонте вырисовывается какая-нибудь опасность, также мудры и неторопливы при решении сложных вопросов, также правдивы и честны, каким был Ленин и любили свой народ, как любил его Ленин.

Для народного учителя в этом кратком пересказе сталинского определения деятеля ленинского типа — целая программа, план учебно - воспитательной работы. Надо только глубже вдуматься в эти великолепные, четко и ясно выраженные мысли, чтобы умело, с педагогическим тактом и применительно к возрасту своих учеников, закладывать в них основы ленинского миропонимания, воспитывать их в духе заветов Ильича.

Уходя от нас, Ленин завещал любить свой народ, свою Родину, быть беспощадным к врагам и бесстрашным в бою. В распоряжении каждого народного учителя есть сотни педагогических средств для воспитания этих прекрасных качеств нового человека нашей эпохи. «Никогда не отказывайтесь от малого в работе,—учит товарищ Сталин,—ибо из малого строится великое,—в этом один из важных заветов Ильича». Вот почему, когда один из моих учеников, Витя Трухманов, увлекся мечтами о море, я не посчитала это пустой детской фантазией, а постаралась направить Витину мечту в правильное русло: давала ему читать книжки о героях-моряках, о знаменитом броненосце «Потемкин», о замечательных делах балтийцев и черноморцев. Я увела воображение ребенка от авантюрно-приключенческой стороны морской профессии к героической, трудной и почетной обязанности советского моряка. И Витя вскоре понял, что стать хорошим моряком—это значит стать бесстрашным в бою, беспощадным к врагам, любить свой народ, Родину.

С радостью вижу, что зерно, заложенное мной еще в школе, дало бурные всходы. Сейчас кавалер ордена Отечественной войны, мой бывший ученик Виктор Трухманов командует кораблем. Он—один из героических участников обороны и освобождения Севастополя от немецко-фашистских захватчиков.

Ленин учил быть правдивыми и честными. Вот почему я так настойчиво и повседневно борюсь в классе с малейшими проявлениями неправдивости, нечестности. И если уж ребенок дал мне слово, да еще честное — то стараюсь проследить за тем, как он свое слово держит. Был у меня ученик Коля Ильин. Жил он в тяжелой для ребенка семейной обстановке и вот занялся бродяжничеством по магазинам. Я долго и терпеливо беседовала с Колей, помогала ему решить сложные вопросы, которые возникали в голове у мальчика—и вот он мне дал честное слово, что будет другим. И действительно, мальчик прямо изменился! А когда кто-то из товарищей обвинил его в старых привычках и даже неосторожно назвал обидным словом «шпана», то Коля бросился на него драться, а потом, когда я разобралась в этом инциденте, со слезами об'яснял мне свою обиду, непрестанно повторяя:

— Ведь я же дал вам слово, дал, правда!?

Понятия о чести, долге, святости данного слова—это благородные ленинские качества характера наших ребят, и педагог обязан их всемерно развивать.

В речи «О Ленине» на вечере кремлевских курсантов в 1924 году товарищ Сталин говорил, что особыми сильными сторонами характера Ленина были простота и скромность. «Не хныкать по случаю поражения»—это та самая особенность в деятельности Ленина, которая, как говорил товарищ Сталин, помогала ему сплачивать вокруг себя преданных до конца и верящих в свои силы людей. «Не кичиться победой»—это та самая особенность в характере Ленина, которая помогала ему трезво взвешивать силы противника и страховать партию от возможных неожиданностей. Приятно и радостно видеть, что эти качества, терпеливо и кропотливо воспитываемые нами, советским учительством, уже создали поколение молодежи, сумевшей в трудные годы без паники выстоять против сильного и коварного врага. Теперь же, не кичась победой, обдуманно и настойчиво подготовляя каждый новый удар, это поколение вместе со старшими товарищами бьет немцев на территории 6 европейских государств.

«Я люблю тебя живого, а не мумию», — сказал великий поэт современности Маяковский о Ленине. Беседуя с детьми, я рисую им образ Ленина, каким он был всегда в жизни, — неутомимый, пламенный революционер, гениальный мыслитель и организатор, скромный и внимательный к окружающим человек.

Сейчас, когда идет Великая Отечественная война, я часто говорю своим ученикам о ленинской беспощадности и ненависти к врагам своего народа, своей Родины. Учеников, живших в Курске при немцах, я заставляю вслух перед всем классом рассказывать о тех зверствах и издевательствах, которые они, дети, наблюдали в период немецкой оккупации. Одна ученица сказала: «У нас немцы взяли в доме все лучшие вещи, а нам оставили плохое». Другая дополнила: «У моего отца отобрали валенки». Мать одной из моих бывших учениц Дины Н. немцы убили, а ее забрали в Германию. Хорошей наглядной агитацией, пробуждающей ненависть к врагу, являются для детей развалины курских домов. Я вывожу ребят на улицы города и рассказываю им о красивых зданиях, которые возвышались здесь до немецкого нашествия. Чтобы победить врага—его надо ненавидеть. И эта благородная, священная, ленинская ненависть к заклятым врагам нашего народа должна прививаться ученикам, как необходимая черта характера патриота нашего великого Отечества.

Только при этих условиях, когда педагог, чувствуя свою ответственность за воспитание нового поколения, будет в своей работе непрерывно руководствоваться образом и примером жизни Ленина и Сталина, — только тогда учитель вправе ответить отцам и старшим братьям своих учеников на фронт: «Да, ваш ребенок воспитывается правильно. Он будет в жизни работником и деятелем ленинского стиля, беззаветным тружеником и борцом за счастье, честь и независимость своего великого и непобедимого народа!»

М. М. ГОРЮХИНА,
преподавательница школы № 3 г. Курска, награжденная орденом Трудового Красного Знамени.

УСТАВ — закон колхозной жизни

СОБЛЮДАТЬ УСТАВ—ЗНАЧИТ КРЕПИТЬ КОЛХОЗ

(С общего собрания артели им. Ворошилова)

Председатель знаменского колхоза им. Ворошилова Дмитрий Фомин, собираясь ехать в Курск на областные курсы, созвал заседание правления.

— Еду на 30 дней,—сказал он.— Ставлю на свое место Осипа Шатохина.

— Как же это так?—удивились колхозники. — Мы, конечно, не против Осипа Шатохина, знаем его, но надо же по закону, по нашему колхозному уставу. Да и тебе, председатель, следует отчитаться...

Редко бывают общие собрания в колхозе. Последнее состоялось еще в конце мая, когда избирали председателем артели Дмитрия Фомина. С тех пор колхозники не собирались

... Школьный класс был переполнен—сошлись и стар и млад. Тов. Фомин, отчитываясь, говорил:

— Летом работали хорошо, косили слаженно, озимь сеяли во-время...

Докладчик с минуту молчал, мялся, оглядывался.

— Недавно рассчитались с государством, отвезли зерно в счет поставок...

В зале движение, раздавались недовольные голоса:

— Кто ж так-то помогает Красной Армии!

Колхоз не выполнил в срок план хлебопоставок. Причина— нерадивое отношение к общественному добру, к урожаю. Правление колхоза, не посоветовавшись с членами артели, еще в ноябре прекратило молотьбу вручную.

— Машину обещали из МТС,— оправдывается Фомин.

В колхозе преступно нарушают устав, не берегут общественное добро, ценности, имущество. Копны и скирды никем не охраняются.

— Семена засыпаны?—спросили Фомина.

— Семена еще в снопах!—поспешили ответить из зала.

Правление колхоза не соблюдает устав, оно не создает фонда, до сих пор не засыпано 90 центнеров семян.

Поднимались колхозники, критиковали правление, говорили о бесхозяйственности.

— На каждом шагу,—говорит председатель ревкомиссии А. Савина,—у нас недостатки, бесхозяйственность. Было 12 плугов. А где они? Никто не знает. Бороны, плуги разбросаны где зря. А попробуй сказать правленцам про устав — они и слушать не хотят, отвертываются.

Важнейшая отрасль в хозяйстве—животноводство — оставлено без внимания. В артели есть крупный рогатый скот, лошади, птица, но их здесь не берегут. Об этом на собрании рассказал колхозник М. Л. Фомин:

— Скот наш—сиротский. За телятами никто не ухаживает, хозяйского глаза нет. У нас полгода конюха на конюшню подобрать не могут.

На собрании колхозники вскрыли много других нетерпимых нарушений устава. В артели труд не организован, трудовая дисциплина настолько ослабела, что все работы были прекращены.

Горячо говорила жена фронтовика Анна Григорьевна Фильчакова.

— Есть у нас такие колхозники, что отлынивают от работы—тот друг, тот кум председателю или бригадиру... Вот Петр Фомин—сидит дома, лапти плетет, а на колхозный двор не показывается. Евдокия Савина воровством занялась; поймали ее в поле с колхозным ячменем. И от лодырей весь колхоз страдает, ущерб несет, работы затянул, а наш честный труд теряется. Пора заставить всех трудиться.

Вопрос об организации труда стоял в центре обсуждения. Весной и летом на уборке урожая работали по звеньям. Колхозницы, перейдя на индивидуальную сдельщину, соревновались и многие перевыполняли нормы. Осенью председатель слил все бригады в одну, а звенья распустил, об'ясняя, что до весны колхозники будут работать гуртом. Дополнительную оплату за урожай звенья не получили.

Ирина Фильчакова руководила лучшим в артели звеном. Она рассказала, что делало ее звено с землей, сколько вложило в нее труда. А сейчас Ирина Фильчакова тяжело переживает— от звена оторвана.

Потом прозвучали жаркие речи Валентины Минаковой, Марии Савиной, Софьи Фоминой. Они говорили о семенах, о том, что нужно молотить цепами, что надо вывозить навоз, готовиться к снегозадержанию, изучать агротехнику.

Старый колхозник Алексей Михеевич Фомин—отец трех фронтовиков—руководил собранием,— председательствовал. Когда закончились выступления, он взял слово:

— Я—старик, нездоровье у меня, удушье мучает. А весной и летом работал кузнецом, помогал бригадирам, ефремовкам, всем звеньевым, всем вам... Молотобойцами у меня были мои друзья — Михаил Фомин и Иуда Бабанин. Дорогие они мастера! В августе на ремонте ходов я заработал 45 трудодней. Приходит ко мне в то время председатель наш, Дмитрий Фомин, и говорит: «Много ты заработал, Михеич, не могу столько начислить, срезаю трудодни». За ковку лошадей тоже срезал трудодни. Вы, говорит он, теперь мне не нужны. Так и закрыли кузницу. Позорно отстаем мы. В хозяйстве неполадки на каждом шагу. А отчего они произошли, по какой причине артель попала в отсталые,—нынче нам всем об'яснили—устав не соблюдаем.

Мы теперь стали сильнее, намного сильнее, а все-таки разве можно сказать, что работаем во всю свою колхозную силу. Да нет! Возможностей еще всяких— море-океан!

Голоса: Правильно!

Потом Алексей Михеевич открыл маленькую книжечку и, стоя за столом, громко прочитал: «Колхозный путь, путь социализма есть единственно правильный путь для трудящихся крестьян. Члены артели обязуются укреплять свою артель, трудиться честно, делить доходы по труду, охранять общественную собственность, беречь колхозное добро, беречь тракторы и машины, установить хороший уход за конем, выполнять задания своего рабоче-крестьянского государства,—и таким образом сделать свой колхоз большевистским, а всех колхозников зажиточными».

Полночь. Но собрание еще в разгаре. Колхозники, вскрывая нарушения устава сельхозартели, намечали пути, как выполнить решения Центрального Комитета партии и XV пленума обкома ВКП(б), укрепить артель и стать в ногу с передовиками.

Колхозники предложили правлению колхоза восстановить все бригады и звенья, поставить на свои места звеньевых. Каждая колхозница взяла на себя обязательство—обмолотить вручную по 16 копен. В ближайшие дни обмолотить урожай с семенных участков и засыпать 90 цент. на семена. Каждое звено на своих коровах вывозит навоз, а вся артель обязалась вывезти на поля 2 тыс. возов навоза. Звенья уже приступили к подготовке щитов и проведут снегозадержание на всей площади. Собрание назначило конюхом колхозника Иванова и обязало его обучить в упряжке 6 бычков, на которых подростки будут возить навоз.

Ф. АННЕНКОВ.

Медвенский район.

Боевая подготовка к севу— наша помощь наступающему фронту

Обязательства передовиков

Решением ВЦСПС и Наркомзема СССР Чернянской МТС за досрочное окончание ремонта тракторов присуждено переходящее Красное Знамя.

Высокая награда вызвала трудовой под'ем среди работников МТС. Собравшись для обсуждения обращения глушковцев, трактористы, комбайнеры и ремонтники дали слово самоотверженным трудом помочь колхозам вырастить высокий урожай.

Комбайнер Павел Воробьев взял на себя обязательство к 15 февраля закончить ремонт своего комбайна «Сталинец» и во время уборки скосить урожай на площади 1000 гектаров. За такие же показатели борется соревнующийся с ним и комбайнер тов. Ямпольский.

Поддержав предложения глушковцев, кузнец тов. Бондаренко стал выполнять по две — три нормы.

— К весеннему севу готовимся по-фронтовому, — говорит бригадир тракторного отряда тов. Кравченко.—В оставшееся время до весны мы должны учесть и подготовить все детали, все мелочи, чтобы весенний сев провести в срок, так, как обязались провести его глушковские колхозники.

МАШИНЫ ПОДГОТОВИМ!

Горячо обсуждали обращение глушковцев трактористки бригады тов. Черепова в Ореховской МТС.

Добившиеся в прошлом году значительного перевыполнения плана тракторных работ, девушки трактористки показывают лучшие образцы на ремонте тракторов.

В ответ на призыв глушковских колхозников бригада обязалась закончить ремонт последнего трактора к 10 февраля. Передовая трактористка Анна Щеглова заявила:

— Глушковские колхозники призывают отличной подготовкой к севу помочь Красной Армии. Я обязуюсь работать, не покладая рук. Из мастерской не уйду, буду помогать другим трактористам быстро и хорошо отремонтировать машины.

Бригада тов. Черепова взяла на себя обязательство отремонтировать весь прицепной инвентарь к 10 февраля.

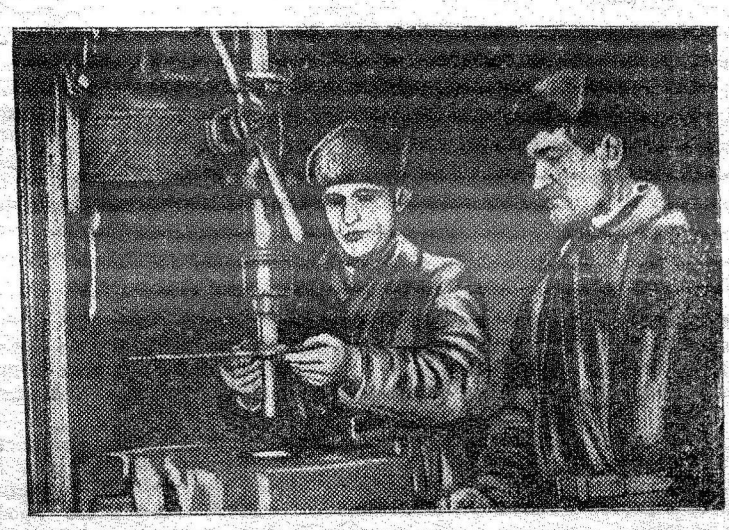

Слесарь Крестищенской МТС Октябрьского района Д. А. Анненков производственное задание выполняет до 300 процентов.

На снимке: контролер-бракер Я. Бабешкин (слева) проверяет качество работы тов. Анненкова.

Фото А. Богданчикова.

В соревнование вступают звенья

Для обсуждения обращения глушковцев в колхозе «Красное знамя» созвали общее собрание. В своих выступлениях колхозники одобрили предложения инициаторов соревнования.

Все 12 звеньев обязались вырастить по 100 пудов зерновых на каждом гектаре. Звенья уже собрали больше 20 цент. золы, 17 цент. птичьего помета, вывезли на поля десятки тонн навоза.

В борьбе за высокий урожай члены артели «Красное знамя» вызвали на соревнование колхозников «Красного партизана», Замостянского сельсовета.

Оживленно прошло собрание в артели «12 год Октября». Призыв инициаторов соревнования нашел здесь живой отклик. С большим под'емом колхозники взялись за дело. Артель полностью засыпала семена в количестве 900 цент. Идет очистка их.

31 звено по призыву глушковцев включилось в соревнование, борется за получение высокого урожая. Они вывозят навоз, производят снегозадержание.

А. ФЕДОРОВ.

Суджанский район.

Правы глушковцы!

Глушковцы призывают всех работников сельского хозяйства Курской области дни решающего наступления Красной Армии ознаменовать героической работой. Правильно сказано!

Рабочие Щигровской и Мелехинской МТС стремятся быстрее подготовить к весне машины. В Мелехинской МТС из 20 тракторов отремонтировано 14. Комиссия приняла их и качество ремонта признала хорошим. Весь тракторный парк будет отремонтирован к 15 февраля. Готовим мы и прицепной инвентарь. Уже подготовлены 15 плугов, 3 культиватора, одна зерновая и две свекловичных сеялки. Бригада тракториста Позднякова собирает части для восстановления пятикорпусных плугов к новым тракторам НАТИ, которые дает нам государство. Готовим мы и трактористов для работы на этих и других тракторах.

В Щигровской МТС пока отремонтировано 17 тракторов. Ремонт несколько задерживается из-за недостатка коренных подшипников. Но мы постараемся устранить это затруднение и ремонт тракторов закончить в срок.

М. ФРОЛОВ,
директор Щигровской МТС.

М. ГОЛЕНИЩЕВ,
механик Мелехинской МТС.

ПОРАБОТАЛИ ЗВЕНЬЯМИ—УДВОИЛИ УРОЖАЙ!

В борьбе за высокий урожай огромную роль играют звенья. Тов. Андреев еще на XVIII с'езде ВКП(б) говорил: «Чем об'яснить замечательные рекорды и успехи передовых колхозов и колхозников в полеводстве и животноводстве? Тем, что труд отдельного колхозника или звена не обезличен, а выражен в конечных результатах их работы, что этот труд отдельного колхозника или небольшой группы колхозников виден и материально поощрен».

Правильная звеньевая организация труда ведет к высоким урожаям. Это можно проследить на примере работы колхоза «Пролетарский путь» за прошедшие два года.

В 1943 году постоянных звеньев в колхозе не было, работали побригадно, урожай зерновых собрали по 34 пуда с гектара, треть всей пашни пустовала. В начале 1944 года организовали 10 постоянных звеньев, из них 2 ефремовских.

В состав звеньев включались все трудоспособные и подростки (за исключением занятых на общеколхозных работах), учитывая опытность, возраст, местожительство и другие обстоятельства, которые могут влиять на работоспособность звена. За каждым звеном были закреплены от 3 до 5 зерновых культур (технических культур в колхозе нет). При этом культуры, требующие одинаковой затраты труда, не закреплялись за всеми звеньями, чтобы не размельчать площади. Так, озимая рожь и просо закреплялись за всеми звеньями, яровая пшеница за 5 звеньями, овес за 6 звеньями и ячмень за 1 звеном.

Участки под яровые закреплялись зимой. Это было большим упущением и в текущем году оно исправлено. Под яровые посевы 1945 года участки закрепили с осени.

Труд внутри звена организован на основе индивидуальной сдельщины. Участки за отдельными колхозниками закреплялись на период работы: прополка, косовица, посев и т. д. В результате резко повысилась производительность труда.

В 1943 году средняя выработка на одного колхозника составляла 135 трудодней, в 1944 году—293 трудодня.

В результате ликвидации обезлички в использовании земли, звенья уже в первый год своей работы удвоили урожай зерновых в целом по колхозу. Все 10 звеньев перевыполнили задание по урожайности. Звенья Зуевой Л. Л., Махровой М. Г., Колесниковой Н. А., Сомовой Е. С., Коленихиной А. А., Столяровой Н. И. дали от 150 до 200 проц. к плану урожайности, а ефремовское звено Сомовой К. Г. план урожайности в 8 цент. перевыполнило на 219 проц., вырастив со всей площади по 17,5 цент. зерна с гектара.

Во второй половине 1944 года звенья проделали серьезную работу, готовясь получить в 1945 году в среднем по 20 цент. зерна с гектара.

В июне месяце в полях севооборота за звеньями было закреплено по 10—12 гектаров пара. Вспашка проведена на глубину 20 сантиметров, внесено более 1000 возов навоза. Звенья содержали пар в чистом состоянии, культивировали его на своих корозах. Посев озимых произведен в августе при непосредственном участии звеньевых и членов звена, 5 звеньев из 10 засеяли все озимые вперекрест. Например, К. Т. Сомова посеяла так 10 га, А. А. Ермакова 5 га. Полностью вспахали зябь. Сейчас звенья развернули большую работу по подготовке семян, вывозке навоза, сбору золы, птичьего помета и снегозадержанию.

Несомненно, укрепляя звенья, колхоз сможет в 1945 году добиться дозоенного урожая.

Н. ПЕНДЮРИН,
главный агроном Тербунского райзо.

ОТКРЫТИЕ ВСЕМИРНОЙ ПРОФСОЮЗНОЙ КОНФЕРЕНЦИИ В ЛОНДОНЕ

ЛОНДОН, 6 февраля. (ТАСС). Как передает агентство Рейтер, сегодня в Лондоне открылась всемирная профсоюзная конференция. Присутствует около 240 делегатов, представляющих более 50 миллионов рабочих.

Председателями конференции избраны председатель ВЦСПС В. В. Кузнецов, председатель конгресса британских тред-юнионов Джордж Исаакс и вице-председатель конгресса производственных профсоюзов США Томас. Вице-председателями конференции избраны представители Франции, Китая и Латинской Америки — по одному от каждой страны. От Франции избран председатель национального совета сопротивления Луи Сайян, от Латинской Америки — председатель конфедерации труда Латинской Америки Висенте Ломбардо Толедано.

В послании конференции английский премьер-министр Черчилль, воздавая должное выдающимся заслугам английских профсоюзов в военных усилиях, заявил: «В грядущие годы сотрудничество будет не менее важно, чем сейчас, и я уверен, что те же высокие принципы вдохновляют и будут вдохновлять работу профсоюзов во всех странах, представленных на этой конференции».

Обширная повестка дня охватывает многочисленные вопросы, начиная от вклада рабочих всего мира в военные усилия и кончая требованиями рабочих в отношении устройства мира. В повестку дня включены также предложения о создании всемирного профсоюзного об'единения и об определении того места, которое рабочее движение должно занимать в послевоенной организации мира.

Мандатная комиссия состоит из 5 членов — по одному представителю от конгресса британских тред-юнионов, советских профсоюзов и американского конгресса производственных профсоюзов; два другие члена должны быть избраны открытым голосованием из представителей Чехословакии и Мексики.

На открытии конференции выступили председатель ВЦСПС В. В. Кузнецов и Джордж Исаакс.

О Поместном Соборе Русской Православной Церкви

31 января—2 февраля с. г. в Москве состоялся Поместный Собор Русской Православной Церкви, созванный по решению Собора Епископов от 23 ноября 1944 года для избрания Патриарха Московского и всея Руси и принятия Положения по управлению Православной Русской Церковью. В работах Собора участвовали: Митрополит Ленинградский и Новгородский АЛЕКСИЙ, Митрополит Крутицкий НИКОЛАЙ, Митрополит Киевский и Галицкий ИОАНН, Митрополит Северо-Американский и Алеутский ВЕНИАМИН, 41 архиепископ и епископ и 126 представителей приходского духовенства и мирян.

В качестве почетных гостей на Соборе присутствовали: Патриарх Александрийский Блаженнейший ХРИСТОФОР, Патриарх Антиохии и всего Востока Блаженнейший АЛЕКСАНДР III, Католикос-Патриарх всея Грузии Святейший и Блаженнейший КАЛЛИСТРАТ, представитель Вселенского Константинопольского Патриарха Митрополит Фиатирский ГЕРМАНОС, представитель Иерусалимского Патриарха Архиепископ Севастийский АФИНОГОР, представитель Синода Сербской Православной церкви Митрополит Скопляйский ИОСИФ, представитель Румынской Православной церкви Епископ Аржешский ИОСИФ и сопровождающие их митрополиты, епископы, протопреи и другие лица.

Поместный Собор открылся молебствием и вступительной речью председателя Собора Патриаршего Местоблюстителя Митрополита Ленинградского и Новгородского АЛЕКСИЯ.

От имени Правительства Союза ССР Поместный Собор приветствовал председатель Совета по делам русской православной церкви при Совнаркоме Союза ССР Г. Г. Карпов.

По предложению Митрополита НИКОЛАЯ Поместный Собор единодушно принял обращение к правительству Союза ССР.

Собор заслушал доклад Патриаршего Местоблюстителя Митрополита Алексия о деятельности Православной Русской Церкви в дни Великой Отечественной войны и принял соответствующее решение. Собор обсудил и единогласно принял Положение по управлению Русской Православной Церковью и заслушал доклады: Мандатной Комиссии о составе Собора и Ректора Православно-Богословского института Протоиерея Тихона Попова о духовных учебных заведениях.

Затем Собор приступил к избранию Патриарха Московского и всея Руси.

Поместный Собор единогласно избрал Патриархом Московским и всея Руси Патриаршего Местоблюстителя, Митрополита Ленинградского и Новгородского Алексия.

Собор принял обращения к христианам всего мира и к Русской Православной Церкви.

4 февраля в Богоявленском Патриаршем Кафедральном Соборе за торжественной литургией состоялась интронизация вновь избранного Патриарха Московского и всея Руси.

(ТАСС).

Военные действия в Западной Европе

ЛОНДОН, 6 февраля. (ТАСС). В сообщении штаба верховного командования экспедиционных сил союзников говорится, что бронетанковые части союзников заняли город ШТРАУХ, в 6 милях северо-восточнее Моншау (Германия). К востоку от Рурберга союзники вышли южнее плотины Урфтгальшпере на реку Рур. Другие части достигли плотины и захватили ее. Пехота союзников, действующая в двух милях севернее Шлейдена (Германия), продвинулась на 1.500 ярдов на восток.

Войска союзников ведут бои в Хелентале, в 2,5 милях к юго-западу от Шлейдена. Южнее союзники очистили от противника БРАНДШЕЙД (Германия). В районе к северу от Страсбурга и к западу от Рейна наблюдалось затишье.

В Верхних Вогезах союзники теснят окруженные части противника, несмотря на тяжелые условия местности. Союзники освободили города МИТТЛАХ и МЮЛЬБАХ в долине верхнего течения реки Фехт и город ВАЛЬБАХ, расположенный в нижнем течении реки. Южнее от противника очищены ГЕББВЕЙЛЕР и ряд прилегающих городов.

За 4 дня, до 3 февраля войска союзников на западе захватили в плен 6.912 человек. Неблагоприятная погода препятствовала действиям авиации. Соединение легких бомбардировщиков совершило налет на Берлин.

ПОЛОЖЕНИЕ В БЕРЛИНЕ

СТОКГОЛЬМ, 6 февраля. (ТАСС). Шведская газета «Афтонбладет» сообщает, что «еще вечером 4 февраля в Берлине продолжались пожары. Сотни тысяч людей бегут из пылающей столицы. Большинство отправляется на запад и юго-запад пешком. Беженцев так много, что на дорогах часто образуются пробки. Самые крупные пожары происходят в районах ратуши, Тиргартена, Унтер ден Линде, Александрплац».

Газета «Экспрессен» помещает беседу с одним шведом, только что прибывшим из Берлина. «Вся власть в Берлине,—заявил он,—в руках гестапо и эсесовцев. Солдат регулярных войск на улицах Берлина почти не видно. Раздражение и сумятица в Берлине неописуемы. Люди безрезультатно ждут указаний от властей. В организациях, занимающихся устройством беженцев и бездомных сплошной хаос».

ПОЛОЖЕНИЕ В ГРЕЦИИ

ЛОНДОН, 5 февраля. (ТАСС). Как передает агентство Рейтер, совещание между представителями ЭАМ и греческим правительством открылось 3 февраля выступлением греческого министра иностранных дел Софианопулоса, изложившего программу правительства, состоящую из следующих пунктов:

1) Сформирование национальной армии на основе регулярной вербовки возрастных групп и отбор офицерского и унтер-офицерского состава технической военной комиссией, работающей совместно с английской военной миссией;

2) Сохранение нынешней жандармерии и полиции до их реорганизации, согласно советам английской полицейской миссии и устранение из состава полиции коллаборационистов (т.-е. лиц, сотрудничавших с немцами);

3) Проведение в жизнь закона о суде над коллаборационистами;

4) отмена правительством законов, ограничивающих свободное выражение общественных взглядов;

5) Отмена военного положения по достижении умиротворения, гарантия проведения свободных профсоюзных выборов;

6) свободный плебесцит для определения формы греческой конституции и свободное избрание учредительного собрания, причем греческое правительство приветствовало бы присутствие наблюдателей союзников на этих выборах;

7) Отказ от судебного преследования членов ЭЛАС, виновных лишь в вооруженном выступлении против правительства и привлечение к судебной ответственности тех членов ЭЛАС, которые персонально виновны в действиях, противоречащих правилам ведения войны или подлежащих судебному преследованию по уголовному кодексу.

Софианопулос заявил, что по мнению правительства, для осуществления этой программы необходимо выполнение двух условий: во-первых, немедленное освобождение всех заложников, находящихся у ЭАМ, с передачей правительственным властям тех из них, которые обвиняются в сотрудничестве с врагом; во-вторых, роспуск нерегулярных воинских частей и сдача оружия государству.

ЛОНДОН, 6 февраля. (ТАСС). Специальный корреспондент агентства Рейтер передает из Афин, что вчера вечером делегаты ЭАМ, представленные на конференции, сообщили о принятии условий амнистии, предложенных правительством. Делегаты заявили, что т. к. настойчивая защита правительством своих взглядов может привести к разрыву, который в свою очередь «приведет страну к бедствиям», то они согласились, чтобы вопрос о наказаниях «был разрешен на основании принципов, изложенных правительственной делегацией».

***

ЛОНДОН, 6 февраля. (ТАСС). Как сообщает агентство Рейтер, руководитель делегации ЭАМ, участвующий в переговорах с греческим правительством, Сантос заявил на совещании, что лица, обвиняющие ЭЛАС в преступлениях, забывают, что преступления были совершены теми, кто вплоть до самого освобождения Греции мучил народ от имени Гитлера. Доносы, аресты и преследования приведут к таким результатам, которые будут противоречить стремлению восстановить народные свободы. Сантос указал, что вопрос о заложниках разрешен в результате приказа ЭЛАС об их освобождении. Касаясь вопроса о разоружении армии ЭЛАС, лидер ЭАМ сказал, что новая национальная армия должна быть создана путем обычного призыва и должна состоять из такого числа лиц призывных возрастов, которые правительство сочтет нужным призвать. „Не должно быть,—сказал Сантос,—никаких добровольцев, помимо призванных возрастов. Офицеры запаса и солдаты ЭЛАС призывных возрастов должны быть включены в армию обычным порядком". Новая армия должна быть свободна от всяких политических или партийных влияний.

Палата представителей США одобрила законопроект о мобилизации рабочей силы

ВАШИНГТОН, 5 февраля. (ТАСС). Палата представителей США приняла большинством в 81 голос и передала в сенат законопроект, дающий местным мобилизационным органам право мобилизовать мужчин в возрасте от 18 до 45 лет на работу в военной промышленности. Лица, отказывающиеся подчиняться распоряжениям местных мобилизационных органов, либо самовольно покидающие работу на военных предприятиях, караются штрафом или тюремным заключением на срок до 5 лет или же и тем и другим. Рузвельт одобрил законопроект как предварительное мероприятие в ряду более широких законов, которые он предложил.

Отв. редактор М. ПАВЛОВ.

СУД

Нарушители колхозного устава наказаны

Народный суд Суджанского района в выездном заседании в селе Воробжа рассмотрел дело по обвинению А. Прилуцкого и Л. Антоненко в подрыве организационной и хозяйственной мощи сельскохозяйственной артели. Материалами следствия и показаниями свидетелей на суде установлено, что обвиняемые, находясь на руководящих постах в колхозе «Пахарь», расшатывали общественное хозяйство колхоза, действовали в угоду враческим элементам, которые использовали артельное хозяйство в целях личной наживы.

Бывший председатель колхоза А. Прилуцкий не только не собирал сельскохозяйственный инвентарь, захваченный в личное пользование отдельными колхозниками, но и продолжал растаскивание колхозного имущества. Прилуцкий не боролся с захватами колхозных земель и саботировал выполнение хлебопоставок государству, прекратив с 25 ноября выполнение плана хлебопоставок, тогда как в кладовой колхоза находилось 122 центнера товарного зерна.

Бывший председатель ревизионной комиссии Л. Антоненко сам захватил в личное пользование колхозные плуг, борону, сани и повозку, прирезал себе в приусадебный участок 0,35 гектара.

Народный суд приговорил А. Прилуцкого к 5 годам, а Л. Антоненко к 3 годам лишения свободы.

Курский облдрамтеатр им. А. С. ПУШКИНА

Сказка об Иване-царевиче, о земле родимой, о матушке любимой

Кинотеатр им. Щепкина

1—3 февраля

27-й ОКТЯБРЬ

Доклад Председателя Государственного Комитета Обороны товарища И. В. Сталина на торжественном заседании Московского совета депутатов трудящихся

Кинотеатр „Смена"

Северная звезда

НУЖНЫ: землеустроители, агрономы, лесомелиораторы для производства землеустроительных работ в совхозах области. С заявлением обращаться: гор. Москва, площадь Куйбышева, 1, Наркомсовхозов Союза. „Московское отделение Союзгомелиострой". 23

Заочное отделение Курского пединститута

доводит до сведения студентов-заочников факультетов исторического, языка и литературы и географического, что установлены следующие дни для приема экзаменов, зачетов и консультаций:

в феврале—воскресенье—4, 11, 18, 25;
в марте „ —4, 11, 18, 25;
в апреле „ —1, 8, 15, 22, 29;
в мае „ —6, 13, 20.

Заочники пединститута, желающие сдать экзамены, зачеты, получить консультации, приглашаются в указанные числа явиться в пединститут (г. Курск, ул. Золотая, 8). Особых вызовов посылаться не будет.

ДИРЕКЦИЯ. 36

При конторе механизации строительства и ИТЛ № 3 Рушсохра НКВД

ОТКРЫВАЮТСЯ КУРСЫ по подготовке специалистов: трактористов, мотористов, токарей, слесарей по ремонту дорожных машин. Срок обучения 3 месяца. Принимаются лица обоего пола, рождения 1930 г. и выше. Курсанты обеспечиваются стипендией, общежитием и питанием наравне со всеми рабочими. Заявления подавать по адресу: г. Курск, ул. Пастуховская, 5. 28

Дорожно-строительн. отдел № 3 ГУШД НКВД СССР

ОБЪЯВЛЯЕТ набор на курсы десятников по строительству и эксплуатации дорог и мостов. Срок обучения 3 месяца. Кроме того району требуются: инженер по труду, техник по учету, чертежники, техники, десятники, рабочие мостовщики, плотники, печники, штукатуры, сторожа. С предложением обращаться: г. Курск, Рышково, парк Совнарк., дом № 8, штаб ДСР № 3. 31

ТРЕБУЮТСЯ:

◆ Хозрасчетной строительной конторе обл. на постоянную работу гл. бухгалтер, бухгалтеры, нач. отдела снабжения, инженеры, техники и десятники-строители. Обращаться: Сбою, отдел кадров. 25

◆ Управлению колхозными рынками—гл. бухгалтер. Временный адрес конторы: гор. Курск, ул. 2-я Кожевенная, 18. 22

◆ Курской областной клинической больнице — шофер, слесарь, печник, плотник, сторожа, санитарки и чернорабочие. Обращаться: гор. Курск, ул. Садовая, 40. 33

◆ Курскому дорожно-мостовому тресту на постоянную работу в г. Курске: мостовщики, плотники, асфальтщики, чернорабочие, возчики мужчины и женщины и зав. снабжением. Обращаться по адресу: г. Курск, ул. Робеспьера, 4, во дворе. 29

◆ Уполномоченному Госплана СССР—агрономы, инженеры-печники, инженеры-строители и экономисты с высшим и средним образованием. Условия: линейное снабжение и зарплата от 650 до 1400 р. С предложением обращаться: г. Курск, ул. Добролюбова, 12, отдел кадров, телеф. 5-07.

Адрес редакции: Курск, Ленина, 77. Телефоны: зам. ответ. редактора—3-54, ответ. секретарь—2-60, отделы партийной жизни и промышленный — 4-41, сельскохозяйственный отдел — 3-90, отдел культуры и искусства—3-56 2 звонка, отдел писем—3-56, начальник из-ва—2-68, контора типографии—2-54.

ИЕ—62077. Типография газеты «Курская правда». Тир. 50.100. зак. 543.

8 февраля 1943 года Красная Армия освободила Курск от немецких захватчиков

СЛАВА СТАЛИНСКОЙ КРАСНОЙ АРМИИ, СЛАВА ВЕЛИКОМУ СТАЛИНУ!

Пролетарии всех стран, соединяйтесь!

КУРСКАЯ ПРАВДА

ОРГАН КУРСКОГО ОБКОМА ВКП(б), ГОРКОМА ВКП(б) И ОБЛАСТНОГО СОВЕТА ДЕПУТАТОВ ТРУДЯЩИХСЯ

№ 28 (6867) | 8 февраля 1945 г., четверг | Цена 20 коп.

ПРАЗДНИК СОВЕТСКОГО КУРСКА

8 февраля 1943 года Красная Армия стремительным ударом выбила немцев из Курска. Два года наш город вновь живет свободно, по-советски. В годовщины принято подводить итоги пройденного пути. Наш путь—это путь Красной Армии. Она олицетворяет собой победное шествие советского народа. В ее победах воплощены усилия всех трудящихся нашей страны и в том числе трудящихся нашего города.

От Курска до Одера прошла Красная Армия за два года. Это было время напряженных битв. Враг не хотел уходить с советской земли, не хотел расставаться с награбленным. Он дрался за каждый километр. В июле 1943 года произошла курская битва, поставившая гитлеровскую Германию перед катастрофой. Отшвырнув врага от Курской дуги, наша армия безостановочно погнала его на запад. То там, то здесь советские войска наносили врагу могучие, дробящие удары; весь путь от Сейма до Одера усеян могилами немецких завоевателей, осколками их хваленой техники.

Победы Красной Армии в 1945 году открыли новую страницу в военной истории нашего народа. Гениально задуманная Верховным Главнокомандованием, колоссальная по размерам операция по прорыву немецкой обороны на всем фронте блестяще выполнена. Очищена почти вся Польша. На протяжении 600 километров перейдена граница Германии. Сжимается кольцо вокруг восточно-прусской группировки немцев; добиваются немецкие войска в будапештском котле; только 70 километров отделяют сегодня нашу армию от Берлина; в Силезии наши войска форсировали реку Одер. Как ни отчаянно сопротивляется враг, как ни пытается он отсрочить свою гибель—Красная Армия неумолимо движется вперед.

Жители Курска сейчас с особенной радостью вслушиваются в сводки Информбюро. Война бушует на той самой немецкой земле, откуда гитлеровцы занесли ее в пределы Советского Союза, и в частности в наш Курск. Города, породившие людоедов, пылают в огне пожарищ. Мы знаем, что крепка память у бойцов, которые штурмуют сейчас гитлеровскую крепость. Генерал армии Черняховский, который руководит сейчас истреблением немцев в Восточной Пруссии, не забыл освобожденного его войсками Курска! Бойцы, офицеры и генералы освобождавшие наш город, своими глазами увидевшие его развалины, — сейчас мстят за это немецким людоедам в их городах и деревнях. Красная Армия задушит войну там, где она родилась. Она навсегда отучит людоедов-немцев от попыток поработить свободные народы. Она выполнит волю миллионов людей, пострадавших от немцев — покарает убийц и насильников.

Два года жизни освобожденного города — это годы расцвета. Множеством цифр можно подтвердить, как изменилась жизнь в нашем городе с тех пор, как он стал снова советским. Восстановлено большинство предприятий, и в прошлом году город дал стране продукции в два раза больше, чем в 1943 году. Оборудованы школы, возрождены больницы. В каждой семье можно встретить серьезные перемены, происшедшие за эти два года. Эти перемены отражают одно—свободную советскую жизнь с ее радостью труда и творчества, с ее великими правами, с ее заботой о человеке.

Куряне видят, ощущают и понимают все величие этой заботы советской власти о населении. Благодарность трудящихся города выражена в делах. В прошлом году в Курске родилось массовое движение добровольцев строителей. 27 тысяч человек вступило в добровольческие бригады. Они вложили в возрождение города два с половиной миллиона часов! Сегодня Курск будет чествовать лучших из них. Он назовет 65-летнюю домохозяйку Воронину, которая отработала на восстановлении Курска 500 часов и совершила этим подвиг, достойный боевых дел ее трех сыновей-воинов. Добровольцев-передовиков можно назвать сотни, ибо движение охватило весь город. Оно показало в действии светлейшие черты характера советского человека—его подлинно коммунистическое отношение к родине, к общему делу. Добровольцы—гордость нашего города, их дел никогда не забудет родина.

Курск вступает в третий год жизни после освобождения. В 1945 году нам предстоят серьезные восстановительные работы — 30 миллионов рублей отпускает на них страна. Восстановить все об'екты, намеченные планом, выполнить программу на каждом предприятии, благоустроить и озеленить город, создать в нем прочную продовольственную базу —вот к чему должны быть направлены усилия городских партийных и советских организаций и всех трудящихся.

В прошлом году куряне поклялись товарищу Сталину всем, как один, участвовать в восстановлении города. Эта клятва и сейчас—наше знамя. Каждый трудящийся должен стать добровольцем-строителем.

У нас есть все для того, чтобы полностью восстановить родной город. Нам помогает вся страна. У нас есть опыт работы, опыт преодоления трудностей. Наконец у нас есть люди—тысячи людей, на деле доказавших свою преданность родине. Патриотизм курян —залог того, что они ознаменуют год великих побед Красной Армии победами на восстановительном фронте. И, веря в чудесные силы наших людей, мы можем сказать словами Маяковского:

Я знаю — город будет,
Я знаю — саду цвесть,
Когда такие люди
В стране советской есть!

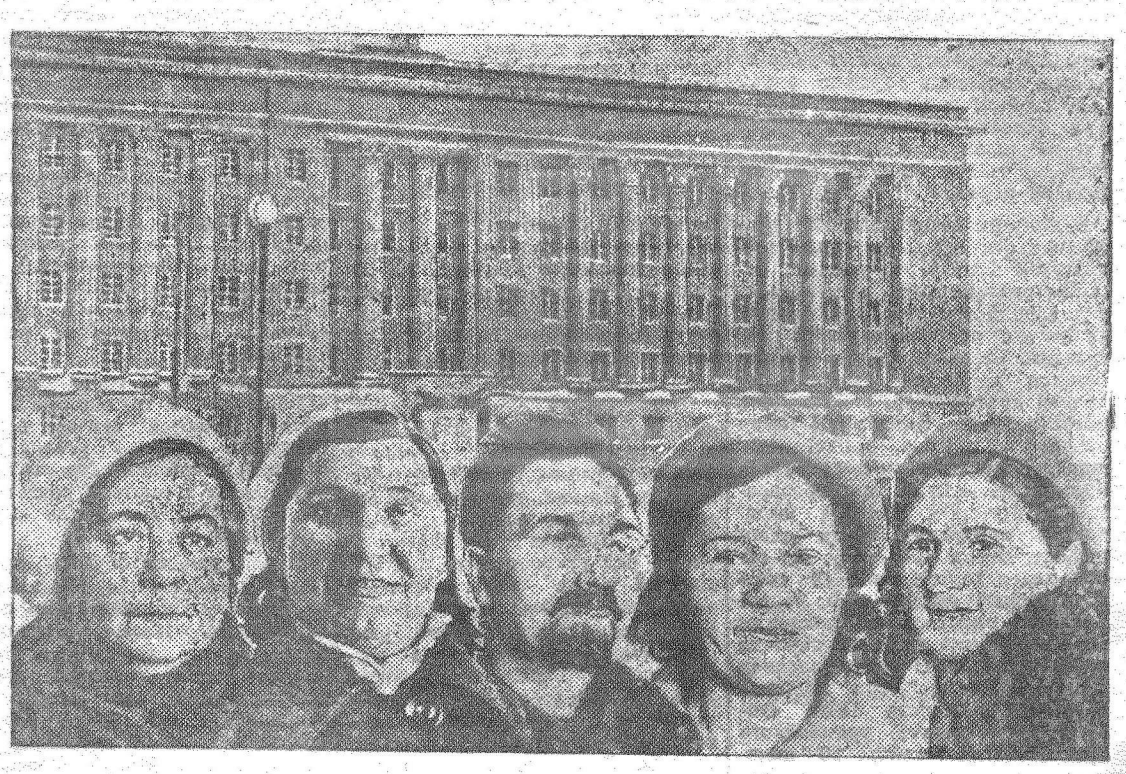

ГВАРДЕЙЦЫ ТРУДА, ЗНАТНЫЕ ЛЮДИ НАШЕГО ГОРОДА.
НА СНИМКЕ (слева направо): В. А. ПОЛЕТАЕВА — директор детской поликлиники, Л. И. АМЕЛИНА — мастер комсомольско-молодежной бригады швейной фабрики № 1, П. И. АЛФИМОВ — жестянщик-стахановец табачной фабрики, М. Г. ГОНЧАРОВА — бригадир добровольческой строительной бригады Тускарной улицы, А. В. МЛАДИК—бригадир добровольческой строительной бригады ул. Орджоникидзе.
Фото А. Богданчикова.

Конференция руководителей трех союзных держав—Советского Союза, Соединенных Штатов Америки и Великобритании

Президент Соединенных Штатов Америки, Премьер Советского Союза и Премьер-Министр Великобритании, в сопровождении своих начальников штабов, а также трех министров иностранных дел и других советников, совещаются в настоящее время в районе Черного моря.

Их цель заключается в координировании планов завершения разгрома общего врага и установления вместе со своими союзниками твердых основ длительного мира.

Совещания происходят беспрерывно.

Конференция началась с военных переговоров. Было рассмотрено нынешнее положение на всех европейских фронтах и состоялся обмен самой полной информацией. Существует полное согласие относительно совместных военных операций в конечной фазе войны против нацистской Германии. Военные штабы трех правительств в настоящее время совместно разрабатывают подробные планы.

Начались также переговоры по проблемам, связанным с установлением прочного мира. Эти переговоры распространяются на выработку совместных планов, касающихся оккупации и контроля над Германией, на политические и экономические проблемы освобожденной Европы и на предложения о скорейшем создании постоянной международной организации для сохранения мира.

По окончании Конференции будет опубликовано коммюнике.

От Советского Информбюро

ОПЕРАТИВНАЯ СВОДКА ЗА 7 ФЕВРАЛЯ

В течение 7 февраля южнее КЕНИГСБЕРГА наши войска вели наступательные бои, в ходе которых заняли более 30 населенных пунктов и среди них ЛИПНИКЕН, ЗОЛЛАУ, ПОСМАЛЕН, ЛАЙДТКАЙМ, ЛАМПАШ, ПОШЛОШЕН. За 5 и 6 февраля в районе КЕНИГСБЕРГА наши войска взяли в плен 2260 немецких солдат и офицеров.

Севернее и южнее города КЮСТРИН (на Одере) наши войска вели бои по очищению от противника восточного берега реки ОДЕР, заняв при этом населенные пункты ЦЭКЕРИК, АЛЬТ ЛИТЦЕГЕРИКЕ, ГЮСТЕБИЗЕ, ХЭЛЬЗЕ, КЛЕВИТЦ, АЛЬТ ДРЕВИТЦ, ТРЕТТИН, КУНЕРСДОРФ, АУРИТЦ. В боях за 5 и 6 февраля в этом районе взято в плен свыше 4000 немецких солдат и офицеров и захвачено на аэродромах 69 самолетов противника.

Юго-восточнее БРЕСЛАУ (БРЕСЛАВЛЬ) наши войска, продолжая бои по расширению плацдарма на западном берегу ОДЕРА, заняли более 50 населенных пунктов, в том числе крупные населенные пункты МЭРЦДОРФ, ВЮРБЕН, ГРОССБУРГ, ЛИХТЕНБЕРГ, ДОЙЧЕ-ЛАЙППЕ, МИХЕЛАУ, БОРКЕНХАЙН, ВОЛЬФСГРУНД, ЭЙЗЕНАУ, ПРЕЙСДОРФ. В боях за 5 и 6 февраля в этом районе взято в плен более 4200 немецких солдат и офицеров и захвачено на аэродроме 28 самолетов противника.

В БУДАПЕШТЕ продолжались бои по уничтожению окруженного гарнизона противника, в ходе которых наши войска заняли 10 кварталов. В боях за 5 и 6 февраля в западной части города (БУДА) взято в плен более 5600 солдат и офицеров противника.

За 6 февраля на всех фронтах подбито и уничтожено 140 немецких танков. В воздушных боях и огнем зенитной артиллерии сбито 26 самолетов противника.

За время наступательных боев — с 12 января по 4 февраля сего года—на центральном участке фронта нашими войсками ВЗЯТЫ В ПЛЕН: командир 88 немецкой пехотной дивизии генерал-лейтенант РИТБЕРГ, командир 304 немецкой пехотной дивизии генерал-майор ЛИСС, командир 433 немецкой пехотной дивизии генерал-лейтенант ЛЮББЕ, командир 17 немецкой танковой дивизии полковник БРУКС, командир 10 моторизованной дивизии немцев — полковник ВИАЛЬ, начальник штаба 42 армейского корпуса немцев — полковник ДРАБИХ-ВЕХТЕР, командующий артиллерией 42 армейского корпуса немцев — полковник РОЗЕН, начальник отдела министерства авиации генерал авиации МАНКЕ, начальник 39 трудового военного округа генерал ВЕССЕМАН.

Среди убитых немецких солдат и офицеров найдены трупы командира 42 немецкого армейского корпуса — генерала пехоты РЕКНАГЕЛЬ, командира 56 немецкого танкового корпуса генерала пехоты БЛОК, командира 69 немецкой пехотной дивизии генерал-лейтенанта РАЙН, командира 72 немецкой пехотной дивизии генерал-майора ХОН, командира 78 немецкой пехотной дивизии генерал-майора ГИРШФЕЛЬД, командира 214 немецкой пехотной дивизии генерал-лейтенанта КИРБАХ, командира 291 немецкой пехотной дивизии генерал-майора ФИНГЕР, командира 342 немецкой пехотной дивизии генерал-лейтенанта НИККЕЛЬ.

(Окончание см. на 4-й стр.).

Родной Курск будет еще лучше, еще краше!

Прошло только два года со дня освобождения Курска и еще меньше со времени исторической битвы на Курской дуге—в центре нашей страны. А сейчас наши танки уже бороздят немецкую землю, гремят бои уже на подступах к Берлину, а в освобожденных советских городах вновь бьет ключом полнокровная жизнь. Так воевать и строить может только наша социалистическая Родина, только наш могучий советский народ!

В кипучем созидательном труде прошли эти два года и для трудящихся Курска. Огромную помощь, оказанную в восстановлении города государством, куряне умножают на свой трудовой энтузиазм. Одно за другим возвращаются к жизни разрушенные здания предприятий, жилые дома. Восстановлено больше 86 тысяч квадратных метров жилой площади. Возрожденные предприятия промышленности и промкооперации за истекший 1944 год выработали продукции почти вдвое больше, чем в 1943 году. До оккупации в городе было 48 государственных предприятий, теперь их вновь работает 40. Действуют 18 предприятий промкооперации из прежних 39. С установлением нового турбогенератора достигла довоенной мощности ЦЭС. Общая протяженность трамвайного пути составляет сейчас 20 километров против 29,5 километра довоенного времени. Почти равна довоенной сеть городского водопровода. Большая работа проделана по восстановлению железнодорожного узла.

Лучше по сравнению с прошлым годом удовлетворяются бытовые нужды трудящихся. В 1943 году в среднем на одного жителя города было продано различных товаров на 500 рублей, а в 1944 году—на 850 рублей. Общественным питанием охвачено более 40 процентов населения города.

Работают 102 мастерских бытового обслуживания трудящихся. Серьезным подспорьем в снабжении трудящихся продовольствием стали значительно расширившаяся сеть подсобных хозяйств предприятий и учреждений и индивидуальное огородничество. Число подсобных хозяйств с 56, имевшихся в 1943 году, возросло до 134, а их посевная площадь с 800 до 3450 гектаров. Индивидуальными огородами в городе в прошлом году пользовалась 22.371 семья и эти огороды дали на семью в среднем 9 центнеров картофеля и овощей.

Усилена помощь семьям фронтовиков. За прошлый год им выдано около 30.000 вещей из одежды, 2330 пар обуви, 327 тонн картофеля и овощей. Семьи воинов получили 6 миллионов рублей государственных пособий и пенсий и 318 тысяч рублей единовременной помощи, им предоставлена 321 квартира и 452 квартиры отремонтированы. Существенная помощь оказана многодетным матерям.

Успешно возрождается культурная жизнь города. Давно уже вновь открылись для молодежи двери наших высших учебных заведений—педагогического и медицинского институтов. В 1944 году, по сравнению с 1943 годом, в два с половиной раза увеличилась площадь школьных зданий, в новом учебном году школы дополнительно приняли 4200 учащихся. Заканчивается строительство третьего кинотеатра, восстановлены 5 городских библиотек, краеведческий музей и другие культурные учреждения.

Значительная работа проведена в области улучшения здравоохранения трудящихся. Только в 1944 году открыты 2 женских консультации, 13 здравпунктов, отремонтирован родильный дом на 100 коек, открыта новая детская больница и расширена имевшаяся, открыты детский санаторий и несколько детских яслей.

И сухой язык цифр бывает красноречив. А эти цифры подводят итоги напряженного, кипучего патриотического труда многих тысяч трудящихся Курска, не пожалевших и не жалеющих сил для возрождения жизни, хозяйства, культуры родного города, зная, что их труд является действенным вкладом в дело разгрома врага.

Неоценима помощь трудящихся города в восстановлении разрушенных зданий.

По почину коллектива первой швейной фабрики в городе возникло и бурно разрослось замечательное патриотическое народное движение добровольцев-строителей. Около 27 тысяч человек, организованные в полторы тысячи с лишним добровольческих строительных бригад, энергично взялись за дело. Они уже вложили в возрождение города 2½ миллиона трудовых часов. По приблизительному подсчету добровольцы своим трудом заменили 2000 строителей и произвели работ на 3.800.000 рублей.

Застрельщики движения—швейники сами восстановили два корпуса своей фабрики. Бригада Сеймской улицы, которой руководит тов. Ильина, отремонтировала здание школы, озеленила свою улицу. Бригада Буйволовской улицы под руководством тов. Рущинской также отремонтировала помещение школы. Бригада тов. Бочаровой с Первомайской улицы деятельно участвовала в восстановлении железнодорожного узла. Силами добровольцев-строителей из своего коллектива восстановлена городская больница им. Семашко. Энтузиасткистроительницы бригады, руководимой женой фронтовика тов. Младик, отремонтировали на своей улице им. Орджоникидзе 67 домов.

Можно назвать сотни примеров подлинного трудового энтузиазма трудящихся города.

Помимо восстановительных работ в общественных зданиях, в городе вновь построено на месте разрушенных 116 частных домов, восстановлено 93 и отремонтировано 4994 дома. Озеленяются возрожденные улицы, растут новые сады. Посажено около 35 тысяч декоративных деревьев, 5 тысяч фруктовых деревьев и 16 тысяч ягодных кустов. Все это—дело рук исключительно добровольцев-строителей.

Таковы первые успехи в возрождении жизни нашего Курска.

Но совершенно ясно, что успокаиваться на этих успехах преждевременно, что для восстановления довоенного хозяйства и культуры города понадобится еще долгое время напряженного, кропотливого труда.

Были и есть в нашей работе существенные недостатки, за устранение которых предстоит энергично взяться в этом году. И первой задачей является гораздо более быстрое, чем до сих пор, восстановление и развитие государственной и местной промышленности и промысловой кооперации. Если по количеству восстановлены почти все государственные предприятия города, то по производственной мощности, по выпуску продукции они еще далеки от довоенного уровня. Еще более отстала промкооперация. А интересы фронта, государства требуют резкого увеличения выпуска продукции всех наших предприятий уже в этом году.

Недостаточно оборудованы школы и другие социально-культурные учреждения города. Много недостатков и на других участках работы.

Слишком часто еще встречаются на улицах уродующие облик родного города следы немецкого хозяйничанья—остовы разрушенных зданий. Восстановление зданий выражалось главным образом в легком ремонте и приспособлении, а капитальные работы еще впереди.

Стоящие перед городскими организациями и трудящимися задачи слагаются сейчас в две основных: напрячь усилия для широкой заготовки строительных материалов и быстрой подготовки в достаточном количестве кадров строителей.

Нужно широко обучить трудящихся строительным профессиям по примеру сталинградцев и ленинградцев. Новые, обученные кадры городу должно дать то же патриотическое движение добровольцев-строителей. Необходимо закрепить и еще шире развить это замечательное движение, переведя его во второй класс. А пока, нужно сказать, партийные и другие общественные организации города руководство движением строителей ослабили, в результате чего часть добровольческих бригад распалась.

По плану наши строительные организации и предприятия должны обучить на курсах строительных профессий около 3000 человек. Но пока подготовка кадров развертывается медленно и плохо. Из предприятий более или менее серьезно за это дело взялись лишь на кожзаводе. Совершенно неудовлетворительно ведется, по вине работников управления промышленности стройматериалов, и подготовка к изготовлению строительных материалов—кирпича, черепицы и т. д.

Гораздо полнее должны быть использованы наши местные возможности для удовлетворения бытовых нужд трудящихся—подсобные хозяйства и индивидуальное огородничество, торговля, мастерские бытового ремонта должны получить в этом году несравненно более широкое развитие.

Быстрее и полностью восстановить родной город, сделать его еще краше—ответственная и благородная задача. Она будет решена тем успешнее, чем больше сил, энергии, инициативы, большевистской страстности вложат в это дело вся наша советская общественность, сами трудящиеся Курска.

Н. МАСЛЕННИКОВА,
председатель исполкома Курского горсовета, депутат Верховного Совета СССР.

ДОЛГ ПЛАТЕЖОМ КРАСЕН!

Немцы... Они терзали родной Курск, разрушали его, глумились над моими земляками. В боях с ними погиб мой брат—танкист, трижды орденоносец.

Я — артиллерист. Два ордена на моей груди. Наши орудия победно гремят в Германии. Скоро, скоро раздастся команда:

„Огонь — по Берлину!" И я, закладывая снаряд в орудие, добавлю:

„Огонь... За Родину, за родной Курск, за любимого брата!".

Л. ЧАПЛЫГИН.

Полевая почта 48581—Ф.

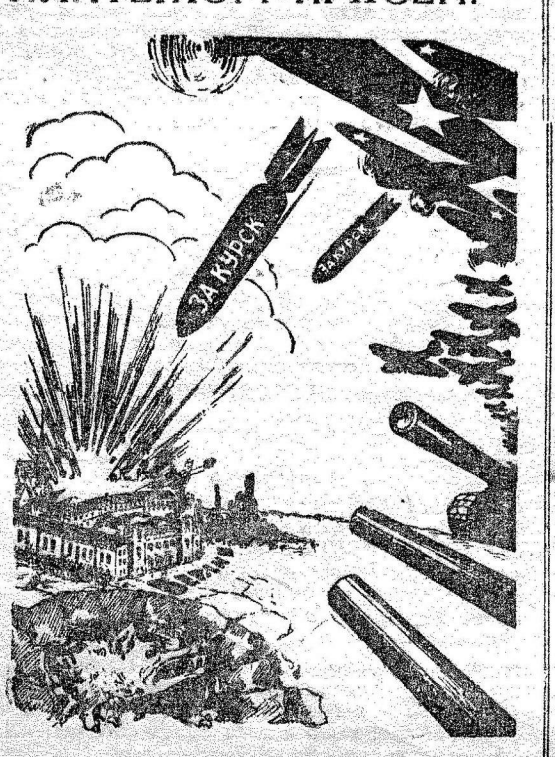

Рис. худ. А. Кудрина.



Тысячи ребят воспитываются в детских садах города. На снимке: воспитанники детского сада № 18.
Фото А. Богданчикова.

ДЕТИ НАШЕГО ГОРОДА

«...Все, как было!—обрадованно улыбнулся Тарас. Все, как было. Как не может чужеземец душу нашу переменить, так не может он и города наши и обычаи наши переделать на свое. Все, как было...»

— Ну, а дальше будет страшное, дальше про виселицы и про дочку Тараса — Настю. Об этом мы уже завтра почитаем, закрывая тонкую книжку сказала Галя. Она поправила повязку на глазах раненого бойца. Заходящее солнце делало повязку розовой, большими ярко розовыми пятнами ложилось солнце на белые стены палаты.

Галя Суслова в течение целой зимы бывает в этой палате почти каждый день. Она сроднилась с ней, сроднилась с больными бойцами. Эта сероглазая девушка, которую бойцы называют «сестренкой», знала, что здесь она желанный гость. Девушка—секретарь комсомольской организации школы № 6, ученица. Она хорошо наладила работу в своем подшефном госпитале, втянула в нее и малышей пионеров. Их немудреные концерты—всегда праздник для бойцов. Мать Гали, глядя на свою почти взрослую дочку, часто думает: «И когда она у меня такая выросла!

Война обрушилась на Галю лавиной. Случилось это сразу и случилось страшно. Семья жила на границе с Латвией... Вчера было детство, шумное, как быстрая горная река, был прозрачный летний вечер, пропитанный ароматом тополей. И вот без всякого перехода, без тяжелых тревожных предчувствий—страшный, разрывающий сердце визг летящей бомбы. Самым страшным в отрывочных и жутких воспоминаниях Гали остался вопль женщины, ехавшей с ними в одном поезде. Во время одного из налетов бомба попала в вагон, в котором с двумя маленькими детьми ехала эта женщина. После того, как оглушенная мать очнулась, она не нашла своих детей. И вот ночью, уже после того, как поезд тронулся дальше, женщина выходила на каждой остановке и голосом, в котором застыла вся боль безнадежного отчаяния звала:—Любочка, Любочка! Этот голос до сих пор звучит в ушах у Гали.

Не в этот ли страшный час, когда услышала она этот крик, ушло, убежало Галино детство. И вот на пороге в жизнь стоит девушка и какая хорошая, какая серьезная девушка! Все горести и невзгоды разделяет она вместе со своей Родиной.

★

«Дорогой папка! Я хочу тебя обрадовать, я даром времени не теряла. Я—бригадир нашей школьной бригады. В ней я, Ковалева Нелла, Каменева Тамара, Иванова Лида, Петрухина Галя. Папка, ты только не смейся! Мы свою школу отремонтировали за лето. Мы побелили 10.000 квадратных метров, 1052 кв. метра оштукатурили, а сперва прошли курсы маляров и зачеты сдали, а после как все кончили—похвальную грамоту получили от райсовета. Так что и мы помогаем. А когда ты на фронт уходил, я была только до ручки двери, что в большой комнате. Ну, вот и все. Крепко тебя целуем и я, и мама. Твоя дочка, ученица 6-й школы и... маляр Валя Петрухина».

Письмо отцу Валя писала долго, две кляксы слизнула языком. Много раз она поправляла английской булавкой слабенький синеватый огонек «коптилки».

—Вот, мама,—свертывая письмо уголком, обратилась она к матери,—самое трудное—это без света быть, вечер пропадает.

— А по-моему трудного много, но надо уметь это трудное стойко переносить,—улыбнулась мать.

Валя хитро сощурила глаза.

— А по-моему самое трудное это без халвы жить, — вздохнула она. — Помнишь, как ты до войны мне на именины два килограмма подарила, с орехами?..

— Ну, уж с этим, девочка, придется подождать, — улыбнулась мать.

— Да ведь это я так,—смутилась Валя, я не маленькая. А все-таки халву я люблю больше всего!

★

Море дробит большие зеленые волны о прибрежные гладкие камни, и брызги цвета бутылочного стекла разлетаются во все стороны и ослепительно горят на солнце. На большом камне, обхватив колени руками, сидит мальчик и, улыбаясь, следит за игрою волн. Мальчика зовут Андрюшей, его фамилия Дакарев, он из освобожденного Курска и приехал сюда отдыхать и поправляться. Его послали в награду за отличную учебу и за прекрасную работу по восстановлению родного города.

Здесь в Артеке Андрюша на одном из сборов рассказал ребятам о том, как в Курске хозяйничали проклятые немцы, как они расстреливали и мучили людей.

— Вы помните, ребята, рассказ про Гавроша. Как он на баррикадах сражался, как за свободу жизнь свою отдал. Ну, и у нас были крепкие ребята. Вот из нашей 1-й школы Михаил Меньшов партизанил. Много он немцам навредил, на станции, в депо он орудовал. У нас много было таких.

Ребята слушали Андрея, не прерывая ни одним словом. Во время одной из бесед Андрюша вспомнил свою старшую сестру Раю, ее угнали на каторгу в Германию. Ребята попросили рассказать о ней, и вот тут-то из синих ребячьих глаз мальчика посыпались крупные слезинки.

— Я здесь на море смотрю, виноград ем, пирожные, а Рая-то уж, поди, и с голода умерла.

Ребята знали, и любили этого паренька. Они знали, что в своем родном Курске Андрейка с двумя товарищами сделал для своей школы 24 парты, отремонтировал переломанную мебель, что много дней он пробыл в лесу, где-то там у себя на Солянке, готовил дрова для школы. Дома по вечерам он надевает фартук, берет в руки молоток и полночи напролет чинит обувь для своей семьи. У него мать, сестра и пять братиков...

★

...Да, а горячих ясноглазых «Гаврошей» в нашей стране много.

Пролетела буря, прошумел свирепый ураган, пригнул стройный молодой березняк. Но вот стихло все, отшумело и поднялись гибкие здоровые ветки и еще ярче блестит на солнце молодая, свежая листва. *Л. ШЕЛЕСТ.*



Куряне чтут память погибшего в боях за Курск Героя Советского Союза полковника С. Н. Перекальского.
На снимке: профессора и студенты мединститута возлагают венок на могилу героя.
Фото В. Строева.

Я отомщу немцам за Курск!

Дорогие земляки!

Недавно я лежал в госпитале за Вислой и прочел там книжечку Ильи Эренбурга—„Новый порядок в Курске". Книжечка эта меня очень расстроила. Я узнал, как 15 месяцев стонал наш родной областной город под гитлеровским гнетом.

Эта книжечка еще больше распалила мою злобу на немца. Я, красноармеец Скуридин Петр Павлович, клянусь моим землякам-курянам, что устрою новый порядок в Берлине. Я приду туда и отомщу немцам за кровь своих земляков.

Товарищи! Я отправил на тот свет уже много фрицев. Мои односельчане из Бершаковского сельсовета, Больше-Троицкого района, знают, что я еще там убил 23 немца. А потом, по пути от Бердичева до Сандомира, я их из автомата порезал сотни.

Мы, фронтовики, очень довольны работой тыла. У нас всего на фронте хватает—мы сыты, одеты и хорошо вооружены. Спасибо вам, земляки, за это.

Поздравляю вас с годовщиной освобождения.

П. СКУРИДИН.

Полевая почта 24049.

Хозяева

В 1943 году Курск сражался; в 1944 — строился. И вспоминая весну сорок третьего года никто поэтому не удивится, что из 35 работников швейной фабрики № 1 только 15 шили, а 20 копали окопы. Так было на каждом предприятии. Чтобы шить, а главное—чтобы жить—надо было защищаться: враг стоял у ворот.

Спросите у Анастасии Базаровой: ваша профессия? —«Швейница»,—ответит девушка. А что сделали руки этой швейницы за два года? Базарова строила баррикады и она же потом разбирала их; Базарова убирала хлеб в колхозе; Базарова носила глину на стройку; Базарова штукатурила и белила; сейчас Базарова шьет. Рядовая курянка, она своими руками устроила жизнь в освобожденном городе. Чтобы работать на фабрике, она сперва защищала ее, потом отстраивала.

Базаровых здесь сотни, и потому так быстро воскресла эта фабрика. Вам назовут четырех старых швейниц—Валентину Плохих, Анну Галошину, Ольгу Тарасенко, Любовь Тараканову. Они первые пришли на фабричный двор и остановились у развалин. Погоревали—здесь прошла их молодость. Ольга Тарасенко сказала: «Ну, что ж, давайте устраиваться». Они очистили от немецкой мерзости клуб, потом принесли свои швейные машины. Образовалась мастерская. Но работницы гордо водрузили вывеску «Фабрика № 1»—они смотрели в будущее и верили в него. Зимой фабрика получила первые машины. Накануне годовщины, в январе прошлого года, пришло известие—можно получить еще 100 машин. Клуб был тесен, и сама жизнь звала женщин—их уже было больше 200—в главный корпус. Немцы разрушили его так, как могут разрушать только немцы. Они жили на втором этаже, а с третьего снимали полы и жгли их. Полов нехватило—выпилили куски стропил. Подпиливать крышу в доме, в котором живешь—это умеет лишь немец. Крыша рухнула, продавила потолок. Летом в здание попала бомба и нигде не осталось ни штукатурки, ни потолков, ни окон: коробка. 200 швейниц, которые никогда не строили, взялись превратить коробку в фабричное здание.

У нас в городе тысячи добровольцев, движение это стало бытом, к нему привыкли так, что порой забывают, как оно благородно. Но вдумайтесь, товарищи: вся фабрика добровольно отказалась от отдыха! Отработав смену, швейницы спешили в корпус. Договорились: ежедневно работать по два часа. Бригадир-коммунистка Ануфриева рассказывает: «Штукатурим, песни поем—не заметили как три часа прошло. Уходить? Но в ящике еще раствор есть. Одна скажет: давайте до темна, бабоньки, быстрее выстроим...» По 4—5 часов добровольной бесплатной работы отдавала ежедневно каждая женщина. У Марии Бобовниковой шутливо спросили: «Значит платили вам хорошо?» Девушка вспыхнула: «Кто о деньгах думал? Себе фабрику делаем, да это же гордость такая!» Среди работниц были многосемейные солдатки. Девушки говорили им: «Вы идите домой, сами управимся». Старая швейница Захлебина строго возразила: «А с какими глазами я в новый цех приду? Нет уж всем, так всем».

Директор фабрики П. Ф. Ягодкин вспоминает: «Растерялся я—строителей двести — где я им глины напасу, лошадь-то одна. Пришел к женщинам, они утешили: «Вот забота, сами принесем». Тася Калинина, Лидия Амелина, Анастасия Воробьева, Клава Никифорова взяли носилки, за ними пошли остальные. Так и носили глину—сами за два квартала, да потом на третий этаж. Мел—сами растерли, песок—сами добыли.

Этот дом сейчас не отличается от других. Струятся в окнах солнечные блики. Поднимаемся на второй этаж — светло, уютно, стоят машины. На третьем—все готово, положат пол — и здесь можно работать. Выходим на чердак: балки, перекрытия уложены заново, кровля на месте. Кто это сделал? 15 девушек, которые и не подозревали, что могут поднять со второго этажа массивную тяжелую кровлю. Девушками руководили два старых плотника.

Так воскресло здание. Работницы вложили в него 20 тысяч часов, добровольно оторванных от отдыха. Можно назвать лучших — бригады Калининой, Бобовниковой, Шошиной. Но разве плохо работали штукатуры бригады Шумаковой или Ануфриевой? Разве отставали строители из бригады Дудник? Подвиг совершен коллективно — и в этом его главное значение.

Работницы шьют в новых цехах. Что это значит? Разместив оборудование в главном корпусе, фабрика за один январь 1945 года дала продукции больше, чем за весь 1943 год. Она достигнет в этом году довоенной мощности, будет иметь нынче столько машин, как и до войны. Она может одеть за месяц крупное воинское соединение, и если боец получит на фронте гимнастерку с курской фабричной маркой — пусть он вспомнит: для того, чтобы сшить эту гимнастерку, швейницы полгода отстраивали фабрику, жертвовали отдыхом, учились незнакомым профессиям.

Это, так сказать, материальный результат добровольческого движения на одной фабрике. Но есть еще один результат, который не встретишь в бухгалтерских книгах. Женщины, столь беззаветно потрудившиеся для возрождения фабрики, сейчас заботятся о ней как-то особенно любовно. Это забота подлинных хозяев. П. Ф. Ягодкин говорит: «Никогда у нас так хорошо не относились к оборудованию, как сейчас». На-днях молодая работница из новичков обронила деталь машины и не подняла. Другая — насорила в цехе семечками. Старая работница подняла деталь и накричала на девушек. Те обиделись. «А тебе чего? Ишь, начальница!» «Не начальница — хозяйка,—поправила она их.—Вон стена—я ее клала, и эту машину сама ставила». Две женщины в бригаде Ануфриевой не выполняли нормы. Бригадир собрала швейниц: «Зачем мы цех строили, вечеров не жалели—чтобы норму не выполнять?».

Добровольная работа и сдружила людей. Базарова говорит: «Мы втроем штукатурили—теперь, как родные стали». Ануфриева вспоминает: одна девушка потеряла хлебную карточку—подружки месяц кормили ее своим пайком. У многих дети, трудно жить — подруги выручают деньгами, топливом. Это мелкие штрихи. Но из них складывается большее — вдохновенный труд развивает у людей благородство. Коллектив растет. Из деревни приходят на фабрику девушки, не знакомые с рабочим коллективом. Каким же изумительным воспитателем явится для них дружная семья швейниц, познавших тяжесть и радость восстановления, ставших настоящими хозяевами фабрики.

Сегодня день итогов. Люди оглядываются назад—что сделано за два года. Каждый, кто любил город и старался для него, может сегодня показать—вот школа, вот дом, вот завод—в них есть и мои кирпичи. Швейницы говорят: вот фабрика—мы вернули ее и стране и себе — и это звучит, как в сводках: мы одержали победу!

Г. РАДОВ.



Молодежь Курска готовится к областным лыжным соревнованиям.
На снимке: спортсменка спортобщества «Динамо» В. Евдокимова на тренировке.
Фотоэтюд А. Богданчикова.

Ждите весточку из Берлина

Когда Красная Армия освободила от немцев наш Курск и Иван Настенко был призван на фронт, он сказал:

— Обязательно дойду до Берлина! Я им покажу, гадам, как наши города жечь!

С тех пор эта мысль не дает покоя отважному воину. Ничто не останавливает его. Зимой 1943 года он дрался на Украине. При форсировании Днепра его ранило, но он не покинул поле боя, а, перевязав раны, пошел дальше, на запад. У Винницы его снова тяжело ранило. Но он ни за что не хотел уезжать из полевого госпиталя в тыл, и, поправившись, снова пошел в свою часть. В Румынии Иван Настенко стал командиром минометного расчета. Вместе с товарищами перешел он через Трансильванские Альпы и вступил в Венгрию. Сейчас, когда вы читаете это письмо, Иван Настенко из своего миномета бьет немцев на улицах Будапешта.

Гвардеец сказал мне: „Напиши курянам, что теперь мне до Берлина меньше осталось итти, чем я прошел. Скоро пришлю им оттуда весточку."

П. ГОРЛЕНКО.

Полевая почта 73440-Д.

Матери погибшего фронтовика А.К. Погребной,—организатору восстановления школы, где учился ее сын, с глубоким уважением посвящаю.

Мать

РАССКАЗ

I.

Уже, наверно, целых две недели
Лежала в полированном ларце
Бумажка, от которой почернели
У матери морщины на лице.
И мать, как все, назвала «похоронной»
Шершавый, вдвое сложенный листок.
И на крыльце утрами почтальона
Не ждала, зябко кутаясь в платок.
По вечерам судьбу не гасовала,
Раскладывал карты на столе,
И снов своих ни с кем не толковала.
Что толковать?
Ведь сын в сырой земле.
Он шел с винтовкой в пламени и гуле.
Он доты и траншеи штурмовал.
Он жить хотел.
Но вражеская пуля
Солдата уложила наповал.
Не надо карт. Разлука гробовая.
Нет вещих снов. Нет встречи впереди.
Но все живое, не переставая,
О нем, о мертвом, матери твердит.
Вот девушка—он с нею вырос вместе
И, может быть, он был бы счастлив с ней...
Вот старый клен—с него он падал в детстве...
Вот птицы—он не мог без голубей...
И даже—вещи. Не о нем ли книга
Страницей каждой шепчет горячо.
Он помнил путь трехмачтового брига.
Он в ней остался, раз ее прочел.
А самовар? Сверкая медной крышкой,
Он напевает тихо об одном,
Как угольки в нем раздувал мальчишка
Большим отцовским рваным сапогом.
А молоток, пила, рубанок, клещи?
А этот самодельный шкаф для книг?
Нет, в целом доме не найдется вещи,
В которой бы не ожил он на миг.
Он был один, но как была богата
Она, старушка в вязаном платке!
Какое счастье было ждать солдата
Домой, с одною сумкой, налегке.
Она в ней горы золота отыщет.
Хоть будет сумка попросту пуста!
Теперь—не то: мать сразу стала нищей.
Ужасна, как потеря, нищета.
Он не придет, не постучится в двери,
Через разлуку не шагнет вперед.
Но сердце в это не могло поверить:
Сын в материнском сердце не умрет.

II.

Мать ранним утром возвращалась с рынка
Коротеньким, старушечьим шажком.
В корзинке были овощи и крынка
С топленым розоватым молоком.
На улице, знакомой до рыданья,—
Слепых домов родные имена,
И рядом с баней взорванное зданье
И баррикады рыжая стена.
Красавец-дом со сводчатою аркой
Молчал, незрячий и глухонемой.
И стало больно матери и жалко,
Как будто был он домом ей самой.
Но вот, боясь, как видно, опозданья
И выбрав путь прямой через дворы,
Под аркой искалеченного зданья
Вприпрыжку пробежали школяры.
Мать глянула и вдруг заторопилась,
Как бы припомнив спешные дела.
(—Что ж я стою, скажите вы на милость?
Давно пора!) и вверх быстрей пошла.

III.

Вот этот дом.
Вошла в дыру дверную
И, паутину отряхнув с лица,
По грудам кирпича наудалую
Прошла по коридору до конца.
Потом вернулась к лестнице. Перила
Обломаны. А вот панель все та ж.
Чуть юбку приподняв, она всходила,
Боясь сорваться, на второй этаж.
Овальный зал. В нем росписи остатки:
Пунктиром—чистых линий синева.
Загаженные пальмовые кадки.
И на паркете в трещинах—трава.
Корзинку опустив на подоконник,
Чтоб отдохнула чуточку рука,
Мать со своим упорством неспокойным
Добралась, наконец, до чердака.
Чердак темнел паучьими углами,
Вверху торчали гвозди из досок,
Наклонной горкой сложенные рамы
Стояли от двери наискосок.
Они два года света не видали,
Чердачная клубилась полумгла,—
Так для чего в них мастера вставляли
Прозрачные квадратики стекла?
Мать пыльный слой концом платка обтерла
И удержать улыбку не могла,
Когда вдруг солнце вспыхнуло на стеклах
Живой полоской света и тепла.

IV.

— Ефремовна! Что, Надя дома?
— Дома!
— Пожалуйста, войдите.
Мать вошла.
— День добрый, председатель уличкома!
— Садитесь!
Тихо села у стола.
— Шьешь?
— Нет, белье для раненых стирала,
А стала гладить—пуговок-то нет!
Я у себя десятка два набрала,
Без пуговок неловко—в лазарет.
—А я к тебе с серьезным делом, Надя.
О нем теперь поговорить не грех.
И было что-то в материнском взгляде
Хорошее и нужное для всех.
— Я нынче утром побывала в школе,
В той, где четыре годика назад
Учился мой... ты знаешь... Анатолий...
Еще светлей стал материнский взгляд.
— В средине—места не найти живого—
Старались немцы будто напоказ.
Но школа ведь должна открыться снова?
Так кто ж ее откроет, кроме нас?
Еще недавно женскою бригадой,
Всей улицей—ты видела сама—

(Окончание см. на 4-й стр.).

ОТ СОВЕТСКОГО ИНФОРМБЮРО

ОПЕРАТИВНАЯ СВОДКА ЗА 7 ФЕВРАЛЯ

(Окончание)

В ВОСТОЧНОЙ ПРУССИИ, южнее города Кенигсберга, наши войска продолжали наступление и вышли к сильно укрепленной долговременной обороне противника у реки Посмор. В ходе ожесточенных боев советские части форсировали реку и заняли на ее левом берегу опорный пункт ПОСМАЛЕН. Захвачены 24 крупных дота. Немцы выбиты также из населенного пункта ЛАМПАШ, расположенного в 4 километрах северо-восточнее города Прейсиш Айлау. За день боев уничтожено более 3 тысяч вражеских солдат и офицеров, 28 танков и самоходных орудий противника.

★

Севернее и южнее города КЮСТРИН наши войска вели наступательные бои. Противник пытается ценою любых потерь удержать плацдармы на восточном берегу реки Одер. Опираясь на долговременные оборонительные сооружения, гитлеровцы яростно сопротивлялись и неоднократно переходили в контратаки. В результате стремительного удара советские части овладели населенным пунктом АЛЬТ ДРЕВИТЦ — северным предместьем города Кюстрин. Наши войска нанесли тяжелое поражение группировке противника, обороняющей подступы к городу Франкфурт на Одере и заняли населенный пункт КУНЕРСДОРФ, находящийся в пяти километрах восточнее Франкфурта. В течение дня противник потерял только убитыми до 5 тыс. солдат и офицеров. Подбито и сожжено 65 немецких танков и 90 бронетранспортеров.

Занятый нашими войсками немецкий населенный пункт КУНЕРСДОРФ известен в русской военной истории. Во время семилетней войны, 14-го августа 1759 года, у Кунерсдорфа произошло крупное сражение между русскими войсками под командованием генерала Салтыкова и войсками прусского короля Фридриха II. Русские войска наголову разбили немцев и обратили их в бегство.

★

Юго-восточнее БРЕСЛАУ (БРЕСЛАВЛЬ) наши войска, преодолевая упорное сопротивление противника, продолжали бои по расширению плацдарма на западном берегу реки Одер. Советские пехотинцы, при поддержке танкистов и артиллеристов, выбили немцев из населенного пункта ГРОССБУРГ, расположенного в 9 километрах севернее города Штрелен. Другие наши части, наступающие вдоль левого берега Одера, продвинулись вперед на 10 километров и овладели ПРЕЙСДОРФ — опорным пунктом обороны немцев.

В занятом вчера немецком городе Бриг советские войска захватили большие трофеи, в том числе 19 танков, 62 полевых орудия, 1000 автомашин и много складов с военным имуществом.

★

В БУДАПЕШТЕ наши войска продолжали бои по ликвидации окруженной группировки противника. Упорная борьба произошла за гору Шашхедь, господствующую над всей остающейся в руках немцев частью города. Противник превратил Шашхедь в мощный узел обороны. Опираясь на укрепления, гитлеровцы оказывали ожесточенное сопротивление. Наши гвардейские подразделения очистили от врага улицу Займони и вышли к подножию горы с востока. Другие советские подразделения прорвались в этот район с юга и севера. Сегодня наши бойцы разгромили крупный немецкий гарнизон и овладели горой Шашхедь. Упорные бои произошли также за один парк. На территории парка немцы соорудили несколько дотов. Артиллеристы офицера Вакусова сильным огнем подавили вражеские огневые точки. Перешедшие в атаку советские пехотинцы очистили парк от немцев. Противник, зажатый в кольцо, несет огромные потери.

★

Нашими войсками захвачен новогодний приказ командующего центральной группой немецких армий генерал-полковника Рейнгардта. В приказе говорится: «Солдаты центральной группы! Мы пережили несчастливый 1944 военный год. Но мы не сломлены. Мы еще живы, и сегодня наш фронт прочнее, чем в любую предыдущую зиму. Имеется достаточно признаков того, что кризис на восточном фронте преодолен. Теперь снова настал наш час. На западе наши товарищи уже перешли в наступление. Солдатам восточного фронта фюрер в нужный момент также бросит клич: «Вперед». Пока этот великий час пробьет мы будем отстаивать каждый метр земли. Мы можем с гордо поднятой головой и с полной уверенностью в победу вступить в новый год борьбы».

Жизнь снова жестоко посмеялась над фашистскими генералами. Сотни тысяч гитлеровцев, к которым еще недавно взывал генерал Рейнгардт, валяются на обширных полях сражений. Эти горы немецких трупов лучше всяких слов говорят о том, какое огромное поражение потерпели немецкие войска на советско-германском фронте в начале 1945 г.

Награждение Сталинградского тракторного завода Орденом Отечественной войны 1 Степени

За выдающиеся заслуги перед Родиной в дни Отечественной войны Президиум Верховного Совета СССР наградил Сталинградский тракторный завод орденом ОТЕЧЕСТВЕННОЙ ВОЙНЫ I СТЕПЕНИ.

Военные действия в Западной Европе

ЛОНДОН, 7 февраля. (ТАСС). В сообщении штаба верховного командования экспедиционных сил союзников говорится, что в Германии к северо-востоку от Моншау войска союзников продвинулись на тысячу ярдов к югу от Бергштейна. К юго-западу от Моншау союзники продвинулись на 500 ярдов и продвинулись на 1000 ярдов к востоку от Штекенхорна.

К югу от озера Урфтштаузее (Рейнская область) союзники заняли Шейрен. В Хелаетале—в 3 милях к юго-западу от Шлейдена продолжаются ожесточенные бои. Союзники заняли ШЛАУЗЕНБАХ и ГАБШЕЙД. К юго-западу от Габшейда союзники овладели ГРОССКАМПЕНБЕРГОМ.

В южном Эльзасе войска союзников заняли НОВЫЙ БРЕЙЗАХ, а также западные подступы к мостам, ведущим к Старому Брейзаху.

Авиация союзников бомбардировала военные и транспортные об'екты противника.

ЛОНДОН, 7 февраля. (ТАСС). В сообщении штаба вооруженных сил союзников на средиземноморском театре военных действий говорится, что южнее Болоньи и в долине реки Серкио части 5-й армии улучшили свои позиции. На остальных участках фронта—усиленные поиски разведчиков.

Налет 1650 американских самолетов на центральную Германию

ЛОНДОН, 7 февраля. (ТАСС). Штаб американских военно-воздушных сил во Франции сообщил, что 6 февраля свыше 1300 американских тяжелых бомбардировщиков совершило налет на промышленные и транспортные об'екты в Центральной Германии, главным образом в районах Магдебурга, Лейпцига и Хемница. Бомбардировщики шли в сопровождении 350 истребителей.

Дезертирство в германской армии

СТОКГОЛЬМ, 7 февраля. (ТАСС). По сообщению шведской газеты «Экспрессен», «беженцы из Восточной Пруссии и Померании рассказывают, что немецкие солдаты рыскают по домам эвакуированного населения в поисках штатской одежды. Найдя такую одежду, они переодеваются, уничтожают свои документы и отправляются на запад вместе с беженцами. Число подобного рода дезертиров за последнее время значительно увеличилось».

КОРОТКО

Словенские партизаны впервые использовали против врага изобретенную ими «партизанскую пушку». По своей разрушительной силе она намного превосходит тяжелый миномет.

С ПРАЗДНИКОМ, ЗНАТНЫЕ ЗЕМЛЯКИ!

★

Дружеские шаржи

Рис. худ. Г. Белоусова, текст Н. Корнеева.

★

Герой Советского Союза капитан-лейтенант А. И. Кисов. Торпедный катер под его командованием потопил несколько кораблей противника.



Три с половиной тысячи фрицев
В подводное царство отправил Кисов.
Фрицы хлебнули соленой водицы,
Вряд ли домой хоть один возвратится.
Мы рады узнать моряка - земляка,
Видно героя издалека!

Два брата — два Николая Сапоговых жили до войны в Курске. Старший Николай — на войне. Младший — формовщик - стахановец завода «Текстильмаш».



Врага проклятого толково
Бьют оба брата Сапоговы:
Один—гранатой и штыком,
Другой—стахановским станком.
В народе говорят недаром:
Два сапога—пара!

Семь сыновей М. Д. Лобынцевой, награжденной орденом «Мать героиня», сражаются на фронтах Великой Отечественной войны.



Она—участница боев,
Хоть не бывала в наступленьи:
Бьют немцев по ее веленью
Все семеро ее сынов.

П. К. Староверов, награжденный орденом Ленина, воспитал плеяду учителей, работающих во многих школах области.

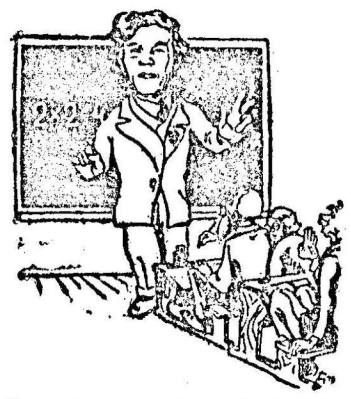

Он с ними строг, подчас суров:
Нельзя иначе с шалунами.
Но и его учеников
Давно зовут учителями.

Домохозяйка Е. А. Воронина (Кировский район) проработала на восстановлении города более 500 часов. За это время можно построить дом.



Врагами был разрушен дом,
Ей по-хозяйски стало жалко.
Она трудилась крепко в нем—
Теперь поди его узнай-ка!
Нет, не напрасно уличком
Ее зовет: ДОМОхозяйка.

МАТЬ

(Окончание)

Воронки заравняли мы, как надо,
И многие поправили дома.
Вот, если б так: собраться,
сговориться
И каждый день, хотя бы два часа,
Всей улицею в школе потрудиться!
... Тепло светились ясные глаза.

V.

То было в самых первых числах лета:
Держа газету трубкою в руке,
Товарищ председатель райсовета
От школы проходил невдалеке.
Он шел и думал, хмурясь, что не очень
Дела с ремонтом нынче хороши.
Вот школа ждет.
Но где найти рабочих?
Строителей свободных—ни души.
И матерьялов не дают, хоть тресни.
Один ответ: на месте изыщи!
Но, черт возьми, откуда это песня?
Носилки! Глина! Известь! Кирпичи!
Строители! Да это просто чудо!
Несут кирпич и подают раствор...
Идет ремонт! Но кто же и откуда?
И как же я не знаю до сих пор?
Он даже вдруг почувствовал обиду
На школу, на себя, на райсовет.
Но подошел, не подавая виду:
— Стахановкам строительства, привет!
— Гляди!
—К нам в гости председатель, бабы!
— А мы хотели сами вас позвать!
— Мне надо бы поговорить с... прорабом.
Кто здесь прораб?
— У нас прорабом Матьк
Старушка вышла, обтирая глину.
— Как догадалась? Что тут понимать!
Хочу, чтоб школа памятником сыну...
Он здесь учился... он — убит.. я — мать.
Ему подольше подержать хотелось
Ее ладонь в своей большой руке.
Какая сила и какая смелость—
Старушка эта в вязаном платке!

VI.

Осенний день хрустальным светом лился,
Желтел старинной бронзою каштан.
У школы среди клумб остановился
С подвязанной рукою капитан.
К нему тянулись школьники, считая
Горящие на солнце ордена.
Вверху медаль Героя золотая
На выцветшем сукне закреплена.
Под нею орден Ленина и восемь
Других наград сверкают на груди.
— Что если мы сейчас его попросим
К нам в школу в гости запросто зайти?
Пусть он расскажет случай. Хоть
единый.
Как подбивали «Тигров» из засад.
А капитан смотрел на георгины,
На розовый, как облачко, фасад.
— Вы может быть зайдете в нашу
школу?
Мы вам покажем общий наш
дневник!
—Зайду,—сказал он голосом веселым,—
— Я сам ведь этой школы ученик!
Ему здесь все буквально показали:
И каждый класс, и каждый кабинет,
И наверху в овальном белом зале
Любимой школьной Матери портрет.
Он перестал рассказывать про пушки,
О том, как «Тигр» горел не досказал.
Все спрашивал о маленькой старушке,
Рассматривая белоснежный зал.
Потом как-будто загрустил немножко,
Сказал, что скоро надо на вокзал.
И в книжку с металлической обложкой
Старушкин адрес быстро записал.

VII.

Стучится.
— Анна Николавна дома?
Я—к двери. От волнения—бледна.
Смотрю—стоит военный незнакомый,
А на груди-то звезды, ордена.
Все за отвагу, значит, за геройство.
И левая подвязана рука.
— Простите, говорит, за беспокойство.
— Впустите, говорит, фронтовика.
— Пожалуйста входите,—отвечаю.
—Сейчас я самоварчик посмотрю.
Собрать обед? Или сначала чаю
С малиновым вареньем,—говорю.
Но он поправил молча, эту штуку,
В которую запрятан пистолет.
—Я, говорит, пришел пожать вам руку,
И передать вам боевой привет.
У вас учиться надо комсомолу
И тем, кто старше, образец с вас брать.
От всех солдат спасибо вам за школу,
Родная наша фронтовая Мать!
— А эти слезы, говорит, утрите,—
Слезами ваше горе не залить.
За сына своего не говорите,
Позвольте мне за сына говорить.
Я, как и вы, мамаша, здешний житель,
Но при бомбежке потерял родных...
И, если, говорит, вы разрешите,
Я сыном к вам вернусь после войны.
Характер мой—сам генерал доволен.
Уверен, что мы будем ладно жить.
Гляжу—улыбка, прямо, как у Толи...
Ну, можно ли ему не разрешить?

Николай КОРНЕЕВ.

Следующий номер „Курской правды“ выйдет 10 февраля

Отв. редактор М. ПАВЛОВ.

ИЕ—62078. Типография газеты «Курская правда». Тир. 50.100. зак. 550.

Пролетарии всех стран, соединяйтесь!

КУРСКАЯ ПРАВДА

ОРГАН КУРСКОГО ОБКОМА ВКП(б), ГОРКОМА ВКП(б) И ОБЛАСТНОГО СОВЕТА ДЕПУТАТОВ ТРУДЯЩИХСЯ

СУББОТА
10
ФЕВРАЛЯ
1945 г.

№ 29 (6863)

ЧУВСТВО НОВОГО—ДРАГОЦЕННОЕ КАЧЕСТВО БОЛЬШЕВИКА

ПЕРЕДОВАЯ «ПРАВДЫ»
За 9 ФЕВРАЛЯ

Уже в первый период войны выявились серьезные дефекты немецко-фашистской стратегии. Самодовольная тупость, филистерская ограниченность, приверженность к рутине, недооценка противника сказывались в планах гитлеровских генералов. Во френче со свастикой был старый знакомец — „русский генерал Пфуль", изображенный Л. Н. Толстым в романе „Война и мир", был тот самый немец, который „самоуверен хуже всех..."

Потомков Пфуля советские генералы били под Москвой и Сталинградом, на Дону и Днепре, бьют сегодня на Дунае и Одере. Били и бьют потому, что наша стратегия умней, совершенней, гибче их стратегии. Били и бьют потому, что немецкой рутине противостоит русский размах. Били и бьют потому, что в отличие от немецких филистеров и рутинеров нашим людям присуще стремление искать новые пути и средства борьбы. Били и бьют потому, что нашу военную мысль движет вперед ЧУВСТВО НОВОГО.

Это новое—в СТАЛИНСКОЙ НАУКЕ ПОБЕЖДАТЬ.

Товарищ Сталин назвал чувство нового драгоценным качеством каждого большевистского работника. Сталин учит ценить людей, обладающих этим плодотворным чувством. Он поддерживает смелых экспериментаторов. Новаторы привлекают его пристальное внимание. Тысячи талантливых людей от горняка Стаханова до крестьянки Марии Демченко, от смелого экспериментатора Мичурина до оригинальных конструкторов Котина и Яковлева—нашли у вождя народа поддержку словом и делом. Нигде так не поддерживалось новое всей силой общества, всем аппаратом государства, как в Советском государстве. И победы советского оружия на фронтах предопределены в значительной мере этим новым в хозяйстве, в экономике, в науке и технике нашей страны.

Мы сумели быстро перевести промышленность и сельское хозяйство страны с мирных рельсов на военные, сделать шаг вперед в индустрии и в земледелии, благодаря тому творчеству, тому новаторству, которое является стилем работы передовых людей нашего времени. Дерзновенные идеи, смелые проекты, получив практическое воплощение, повысили военный потенциал советского государства.

Люди стремятся так организовать, так поставить свой труд, чтобы он давал максимум, чтобы были приведены в действие неиспользованные еще резервы.

Новаторство, рационализация, изобретательство приняли характер большого массового движения. Это обстоятельство говорит о всеобщем росте людей нашей страны. Рабочие Дмитрий Босых и Егор Агарков, работница Екатерина Барышникова, с именами которых связывается сейчас представление о прогрессе, о новом на наших военных заводах; колхозник Михаил Ефремов, колхозницы Екатерина Нартова и Александра Люскова, открывшие небывалые возможности в сельском хозяйстве, все они рабочие и крестьяне нового типа, каких не знала история. Они сами по себе новые люди. Примечательно, что этим людям присуще то драгоценное качество, о котором говорит товарищ Сталин.

Нашим руководящим работникам свойственно понимание прогрессивного значения мысли и труда новаторов. В практику Наркоматов, заводов и фабрик вошли смотры изобретательства, конкурсы на рационализаторские предложения, месячники сбора этих предложений и т. д. Эти мероприятия содействуют инициативным и талантливым людям в осуществлении их идей. Они прививают массам рабочих и инженеров вкус к новому. Они вызывают в их среде здоровую, плодотворную страсть к соревнованию.

Но мы допустили бы ошибку, если бы сочли, что у нас уже вывелись работники, которые боятся того, что не укладывается в привычные для них шаблон и масштаб, что выходит за пределы их опыта и знания. Есть и такие люди, которым кажется, что они в своей практике достигли гармоний, что им уже некуда итти да и не зачем. Они очень ценят свой покой. Они не способны к самокритике. Глазами бюрократа они смотрят на новое. О работнике такого типа писал Маяковский: „Само время засыпало ему глаза табаком мелочей и минут, глаза его слезятся от довольства и благодушия. Что можно увидеть такими глазами? Социализм? Нет, только чернильницу да пресс-папье". Такой работник готов утопить в чернильнице полезную идею и похоронить под пресс-папье проект, осуществление которого диктуется интересами дела.

Недавно „Правда" в корреспонденции из Новосибирска писала об одном явлении, которое не может не вызывать серьезной тревоги. Речь идет об игнорировании лунинских методов на железнодорожном транспорте. Об этих методах знает вся страна. Замечательный машинист Герой Социалистического Труда Лунин дал пример правильной эксплоатации локомотива и полного использования паровозной техники. Его пример заимствован тысячами железнодорожников. Благодаря внедрению лунинских методов транспорт добился больших успехов.

Это парадоксально, но именно на родине лунинского движения, в депо Новосибирск, Томской железной дороги, существует недопустимая косность в отношении к лунинским методам. Мелочи, устранение которых не является проблемой, мешают машинистам осуществлять методы, прогрессивное значение которых общепризнано. Руководители депо утратили интерес к тому, что составляло славу их предприятия и помогло ему войти в историю советского железнодорожного транспорта.

Научить этих руководителей правильному пониманию их долга перед новаторами должна была бы партийная организация. Но Кагановичский райком партии гор. Новосибирска, в сферу влияния и руководства которого входит депо, расписывается в своем бессилии перед чиновниками. Он ограничивается назидательными решениями о пользе лунинского движения.

Корреспонденция о положении в депо обсуждалась на заседании бюро Новосибирского обкома партии. Резонно предположить, что обком назовет вещи их именами и что в его решении виновники бюрократического подхода к лунинцам будут оценены по существу. Этого не произошло. Обком отметил, что руководство Томской дороги и депо, райком ВКП(б), узловой партийный комитет и первичные парторганизации транспорта ослабили работу по внедрению лунинских методов, не создали необходимых условий паровозным бригадам для работы по-лунински. Такое общее, расплывчатое, беспредметное решение на-руку конкретным носителям зла. Они растворились в общей массе и остались безнаказанными. Документ обкома не поднялся выше решений райкома партии. Вместо действенной борьбы за передовые методы, борьбы с рутиной появилась еще одна бумага о пользе лунинского движения вообще...

У нас судят за растрату денежных сумм, за бесхозяйственность, за потерю урожая. Но потеря опыта, игнорирование полезной инициативы—то же зло, как и растрата, как и бесхозяйственность. Люди, позволяющие себе не государственное, бюрократическое отношение к ценному почину и опыту, должны находить резкое осуждение.

Или вот еще одно явление, уже из области сельского хозяйства. Прошлым летом колхозница Прасковья Шпак первая в Запорожской области связала за день тысячу снопов. Ее пример нужно было бы немедленно распространить. Земельные органы должны были первыми взяться за это дело. Но люди в земельном аппарате потратили уйму времени на то, чтобы, во-первых, посомневаться в возможности такой производительности, во-вторых, на скрупулезный анализ, при котором высчитывались движения и минуты работы вязальщиц, и, в-третьих, на „провертывание вопроса" в канцелярских недрах. Благо, что жизнь не стала ждать, когда работники земельного аппарата пойдут навстречу инициативе патриоток: движение вязальщиц-тысячниц через их голову перекинулось из Запорожья в другие области Украины.

Если бы движение колхозниц-патриоток было сразу же возглавлено земельными органами, оно дало бы еще более замечательные результаты.

В промышленности, в сельском хозяйстве, в технике, в науке советские люди ищут и находят новые пути, возможности, средства и методы. Эти ищущие, пытливые, дерзновенные советские люди—цвет нашего народа. Они повышают экономическую мощь родины. Они укрепляют ее военную мощь. Они обладают чувством нового. Новаторство—оружие в нашей борьбе с врагом.

Сила этого оружия должна быть учтена полностью. Долг партийных организаций— показывать образец борьбы за новое, образец помощи новаторам, следовать примеру нашего вождя и учителя товарища Сталина.

(Принята по радио).

СТАЛИНСКИЕ СТИПЕНДИАТЫ

Президиум Академии наук СССР и Комитет по делам высшей школы при Совнаркоме СССР назначили группе научных работников стипендии им. товарища Сталина. Всего сейчас насчитывается 138 сталинских стипендиатов, готовящих диссертации на степень доктора или кандидата наук. Утверждены темы диссертаций и сроки окончания работ.

Сталинские стипендиаты работают под непосредственным руководством виднейших ученых страны—академиков, членов - корреспондентов Академии Наук, профессоров и преподавателей высших учебных заведений.

ОТ СОВЕТСКОГО ИНФОРМБЮРО

ОПЕРАТИВНАЯ СВОДКА ЗА 8 ФЕВРАЛЯ

В течение 8 февраля в ВОСТОЧНОЙ ПРУССИИ южнее КЕНИГСБЕРГА наши войска в результате упорных боев овладели городом КРОЙЦБУРГ, а также заняли населенные пункты ПОРШКАЙМ, ЗЕЕБЕН, БАРТЕЛЬСДОРФ, ВОРКАЙМ, РАМЕРСВАЛЬДЕ, РАУНАУ, БЮРГЕРВАЛЬДЕ, ФРАУЕНДОРФ, МИЛЛЕНБЕРГ, ОПЕН.

Юго-восточнее города ШТАРГАРД наши войска овладели на территории немецкой Померании городами РЕЕТЦ и БЕРНШТАЙН, а также с боями заняли более 100 других населенных пунктов, среди которых крупные населенные пункты БЕРКЕНБРЮГГЕ, ЛИБЕНОВ, РИТЦИГ, ЗАММЕНТИН, ГОТТБЕРГ. За 7 февраля в этом районе наши войска взяли в плен более 1.800 немецких солдат и офицеров.

Юго-восточнее БРЕСЛАУ продолжались бои по расширению плацдарма на западном берегу ОДЕРА, в ходе которых наши войска овладели населенными пунктами КУРЧ, КОХЕРН, ЛОРЦЕНДОРФ, МЕХАЙЦ, КЕХЕНДОРФ, ХЕРМСДОРФ, МАРИЕНАУ, ВАЛЬДАУ, ТИФЕНЗЕ, ГРОСС-ЗАРНЕ.

Юго-западнее КРАКОВА наши войска, действуя в трудных условиях горно-лесистой местности, с боями заняли более 40 населенных пунктов, в том числе крупные населенные пункты ЗАДЗЕЛЕ, ЛЕНКАВИЦА, РЫХВАЛЬД, МОЩАНИЦА, ЕЛЕСЬНЯ, ПШИБОРУВ.

В БУДАПЕШТЕ наши войска продолжали бои по уничтожению окруженного гарнизона противника в западной части города (БУДА) и заняли несколько кварталов. В боях за 7 февраля в этом районе взято в плен более 3.500 солдат и офицеров противника.

За 7 февраля на всех фронтах подбито и уничтожено 146 немецких танков. В воздушных боях и огнем зенитной артиллерии сбито 30 самолетов противника.

ОПЕРАТИВНАЯ СВОДКА ЗА 9 ФЕВРАЛЯ

В течение 9 февраля в ВОСТОЧНОЙ ПРУССИИ, южнее КЕНИГСБЕРГА, наши войска с боями заняли более 30 населенных пунктов и среди них ШНАКАЙНЕН, БАРСЛАК, ДИНГОРТ, ШЛОДИТТЕН, НОЙЕНДОРФ, ВОРИНЕН, ШТАБУНКЕН. Одновременно северо-восточнее ЭЛЬБИНГА наши войска овладели на побережьи залива ФРИШ ГАФ городом ФРАУЕНБУРГ. Наши войска окружили город ЭЛЬБИНГ и вели бои по уничтожению гарнизона противника.

Восточнее и юго-восточнее города ШТАРГАРД наши войска, в результате наступательных боев, овладели на территории немецкой Померании населенными пунктами ГЛАМБЕК, КЛАЙН ЗИЛЬБЕР, ШТОЛЬЦЕНФЕЛЬДЕ, НЕТЦНИК, БРАЛЛЕНТИН, ДЕЛИТЦ, ПЛЕНЦИХ и окружили гарнизон противника в городе АРНСВАЛЬДЕ. В боях за 8 февраля в этом районе взято в плен более 800 немецких солдат и офицеров.

В БУДАПЕШТЕ продолжались бои по уничтожению окруженного гарнизона противника, в ходе которых наши войска заняли 15 кварталов. В боях за 8 февраля в западной части города (БУДА) взято в плен свыше 900 солдат и офицеров противника.

Южнее города СЕКЕШФЕХЕРВАР наши войска в результате предпринятых атак овладели крупными населенными пунктами ШОПОНЬЯ, КАЛОЗ, ДЕГ, ЛАИОШ-КОМАРОМ, ЭНЬИНГ, ШИОФОК.

За 8 февраля на всех фронтах подбито и уничтожено 174 немецких танка. В воздушных боях и огнем зенитной артиллерии сбито 55 самолетов противника.

В ВОСТОЧНОЙ ПРУССИИ, южнее города Кенигсберга, наши войска в ходе ожесточенных боев прорвали полосу долговременных укреплений противника, захватив при этом 102 железобетонных орудийных и пулеметных дота. Советские части продвинулись вперед на 6 километров и ведут бои на подступах к городу Прейсиш Айлау.

Северо-восточнее города ЭЛЬБИНГ наши войска, преодолевая сопротивление противника, продвигались по побережью залива Фриш Гаф. На подступах к городу Фрауенбург советские части встретили особенно ожесточенное сопротивление немцев, укрепившихся на заранее подготовленном рубеже. Этот рубеж состоял из нескольких линий траншей, железобетонных дотов, а также широкого противотанкового рва и минных полей. С помощью саперов советские стрелковые и танковые подразделения стремительной атакой прорвали немецкую оборону и завязали бои на улицах города. Сегодня наши войска разгромили вражеский гарнизон и овладели городом ФРАУЕНБУРГ. В боях за этот опорный пункт обороны противника полностью разгромлен 391 немецкий пехотный полк, а его командир—подполковник Слауен взят в плен. Уничтожен 311 немецкий батальон морской пехоты. Командир батальона майор Рихард, с несколькими уцелевшими солдатами, сдался в плен. Тяжелый урон понесли и другие немецкие части.

За день боев нашими войсками уничтожено несколько тысяч гитлеровцев. Подбито и сожжено свыше 60 танков и самоходных орудий противника. Захвачено у немцев 11 танков, 95 орудий, 140 автомашин, 20 паровозов и около 500 железнодорожных вагонов с военными грузами. Взято в плен более 2600 немецких солдат и офицеров.

★

Восточнее и юго-восточнее города ШТАРГАРД наши войска с боями продвигались вперед и окружили немецкий гарнизон в городе Арнсвальде. Противник подтянул резервы и пытался прорваться на помощь своим частям, окруженным в городе. Все контратаки немцев отбиты с большими для них потерями. За день наши войска уничтожили до 3 тысяч гитлеровцев. Захвачено много трофеев, в том числе 400 станковых и ручных пулеметов и 30 противотанковых ружей.

Советские летчики в воздушных боях сбили 7 немецких самолетов. Огнем зенитной артиллерии уничтожено 27 самолетов противника.

★

В БУДАПЕШТЕ наши войска вели бои по ликвидации окруженной группировки противника. В оставшихся у немцев районах западной части города расположено много правительственных зданий и церквей. Под многими зданиями имеются подвалы и подземные ходы сообщения. Все эти здания немцы превратили в узлы обороны и оказывают яростное сопротивление. Советские гвардейские подразделения, овладевшие горой Шашхедь, заняли несколько кварталов и атаковали немцев, укрепившихся на кладбище Неметвельди. К исходу дня советские бойцы очистили кладбище от противника. Занято также несколько больших каменных домов. Захвачены трофеи, в числе которых 14 танков и бронетранспортеров, 30 орудий, 65 пулеметов и склад боеприпасов. Рота венгерских солдат и 6 офицеров перешли на сторону Красной Армии. Перебежчики принесли с собой все свое вооружение. Сдались в плен 36 венгерских полицейских во главе с майором—командиром отряда.

★

Южнее города СЕКЕШФЕХЕРВАР советские части, под прикрытием артиллерийского огня атаковали немцев и выбили их из нескольких населенных пунктов. Советские воины проявляют в боях с врагом отвагу и высокую воинскую выучку. Пулеметчик Барзиков первым ворвался в населенный пункт, занятый противником. Пулеметным огнем Барзиков сдерживал натиск немцев. Когда кончились патроны, он захватил вражеский пулемет, открыл огонь и уничтожил группу гитлеровцев. Немецкий танк раздавил

(Окончание см. на 4-й стр.).

Развивать животноводство—укреплять родину!

ТОВАРИЩИ КОЛХОЗНИКИ! ШИРЕ СОРЕВНОВАНИЕ ЗА ВЫПОЛНЕНИЕ ПЛАНА РАЗВИТИЯ ЖИВОТНОВОДСТВА, ЗА ПОВЫШЕНИЕ ПРОДУКТИВНОСТИ СКОТА

О Б Р А Щ Е Н И Е

ОБЛАСТНОГО СОВЕЩАНИЯ РАБОТНИКОВ ЖИВОТНОВОДСТВА

КО ВСЕМ КОЛХОЗНИКАМ И КОЛХОЗНИЦАМ, РАБОТНИКАМ ЖИВОТНОВОДЧЕСКИХ ФЕРМ, РАБОЧИМ И РАБОТНИЦАМ СОВХОЗОВ, ЗООТЕХНИКАМ И ВЕТЕРИНАРНЫМ РАБОТНИКАМ

ДОРОГИЕ ТОВАРИЩИ!

Наша доблестная Красная Армия, руководимая великим полководцем, Маршалом Советского Союза товарищем Сталиным, наши родные — отцы, сыны и братья-фронтовики с достоинством защищают честь и свободу нашей любимой советской родины. Красная Армия изгнала немцев из пределов всего нашего государства, разгромила фашистов в Финляндии, Румынии, Болгарии, Венгрии и Польше и успешно бьет врага на его территории.

Откуда берет силы наша Красная Армия, одерживающая в борьбе с врагом победу за победой? Сила нашей защитницы, — говорил нам товарищ Сталин,—в том, что в этой войне весь народ поддерживает ее, что на Красную Армию каждый советский человек трудится.

Вы знаете, товарищи, какой огромный ущерб нанесли сельскому хозяйству, в частности животноводству нашей области, немецкие оккупанты.

После освобождения от немецкой оккупации колхозы и совхозы добились первых успехов в восстановлении и развитии животноводства. Наше родное правительство, лично товарищ Сталин, оказали нам в этом, как вы знаете, большую помощь. Братскую руку помощи протянули нам колхозники Челябинской области, Бурят-Монгольской республики.

Для возрождения животноводческих ферм колхозы нашей Курской области получили из восточных районов 9045 лошадей, свыше 30.000 голов крупного рогатого скота, 58 тыс. овец и коз, 5 тыс. свиней, более 100 тыс. голов птицы. С этой помощью легче было начинать дело. И вот за эти два года колхозы восстановили уже 4742 фермы крупного рогатого скота, 2057 свиноводческих ферм, 4003 овцеводческих, 4075 птицеводческих и 1399 пасек и довели поголовье крупного рогатого скота по сравнению с довоенным уровнем до 86 процентов. Много молодняка для комплектования этих ферм продали колхозам колхозники, рабочие и служащие нашей области. Некоторые колхозы и совхозы уже достигли довоенного уровня животноводства и дают стране молоко, мясо, шерсть.

Передовые по животноводству районы и колхозы имеют поголовье крупного рогатого скота больше, чем имели до войны: Валуйский — 116 процентов, Обоянский — 142, Уразовский — 109 процентов.

Сотни передовиков животноводства добились выдающихся успехов по выращиванию и сохранению молодняка и увеличению продуктивности скота. Доярка из колхоза «Пролетарский путь», Больше-Троицкого района, Анна Павловна Рыбалкина от 7 коров получила и вырастила 7 телят и за десять месяцев надоила 12.642 литра молока, или 1.806 литров на одну фуражную корову; свинарка из колхоза имени ЦК железнодорожников, Валуйского района, Анастасия Григорьевна Юрьева от 5 свиноматок вырастила 106 поросят, или 21 поросенка от каждой свиноматки; чабан колхоза «Серп и молот», Валуйского района, Иван Михайлович Сотников от 57 овцематок вырастил 96 ягнят; птичница в колхозе «Парижская коммуна», Борисовского района, Лидия Никитична Оноприенко сохранила 287 голов птицы, вырастила без отхода 100 голов цыплят и получила от каждой несушки 100 шт. яиц; пчеловод колхоза «Завет Ильича», Волоконовского района, Марк Ефимович Репетун организовал пасеку в 90 пчелосемей, добился 100 процентов прироста пчелосемей и получил валовый сбор меда 82 килограмма и воска 1,6 кг. от каждой пчелосемьи.

На областном совещании работников животноводческих ферм приводили много таких примеров. Отрадно, что растут ряды передовиков животноводства!

Но если посмотреть правде в глаза, не все еще у нас так работают. Если бы все трудились, как передовики, все колхозы и совхозы имели бы гораздо большие успехи.

Недавно Центральный Комитет ВКП(б) и Совнарком СССР приняли постановление о дополнительных мероприятиях по восстановлению сельского хозяйства Курской области. Правительство вновь оказывает нашим колхозам большую помощь. Но правительство и от нас требует лучше работать, быстрее укреплять и развивать общественное хозяйство колхозов. Правительство отметило, что колхозы нашей области все еще медленно восстанавливают общественное животноводство и особенно — свиноводство и водоплавающую птицу. Ведь в самом деле, товарищи, еще в 2826 колхозах нет свиноводческих и в 808 птицеводческих ферм, 2928 колхозов не имеют водоплавающей птицы. Поголовье свиней у нас составляет только 10,8 процента, а поголовье птицы—27 проц. к довоенному уровню. Следовательно, в нынешнем году нам следует особенное внимание обратить на свиноводство и птицеводство.

У нас есть еще и такие колхозы, которые не создали животноводческих ферм. Во многих колхозах фермы карликовые, с небольшим поголовьем, потому что эти колхозы не выполняют плана развития животноводства.

Не заботятся по-настоящему многие колхозы и совхозы и о кормах для скота. Луга и выпасы у нас запущены, прифермские участки в большинстве колхозов и совхозов не созданы.

Плохо еще организован на наших фермах труд, не ликвидирована обезличка. Можно по пальцам пересчитать такие колхозы, где труд доярок, чабанов, свинарок и птичниц оплачивается в зависимости от состояния скота и его продуктивности.

Все эти причины стали серьезным тормозом в деле развития животноводства.

Товарищи!

На своем областном совещании мы обсудили план развития животноводства на 1945 год. Нам необходимо значительно увеличить поголовье скота на общественных фермах, особенно свиней и птицы; добиться, чтобы в нынешнем году каждый колхоз и совхоз имели ферму крупного рогатого скота, свиноводческую, овцеводческую и птицеводческую. Каждый колхоз должен обзавестись водоплавающей птицей.

Чтобы выполнить план развития животноводства в 1945 году, нам надо не только законтрактовать молодняк 1945 года рождения у колхозников, но и значительно увеличить выход молодняка от маточного поголовья на общественных фермах.

Мы, стахановцы животноводства, берем на себя обязательство вырастить в 1945 году от каждой жеребой матки одного жеребенка, от каждых 100 коров не менее 85 телят, от 100 овцематок 100 ягнят и от 100 свиноматок не менее 1200 поросят.

Теперь, когда поголовье скота на фермах все более увеличивается, нельзя нам, товарищи, мириться с низкой продуктивностью животноводства. Мы, стахановцы животноводства, обязуемся в 1945 году добиться удоя на фуражную корову 1200 литров, настрига шерсти на взрослую овцу 2400 граммов, сбора яиц на несушку 80 штук, валового выхода меда на пчелосемью 30 килограммов.

Нашим колхозам и совхозам необходимо иметь больше тягловой силы, в частности, волов. Мы призываем вас поставить в этом году бычков для выращивания рабочего тягла в каждом колхозе и совхозе. Добьемся, чтобы к 1 января 1946 года каждый колхоз имел взрослых волов и воликов 1944 года рождения не менее одной головы на 35 га пашни и одного бычка рождения 1945 года на 50 гектаров пашни.

Каждый из вас понимает, что нельзя развивать животноводство успешно, не улучшая кормовую базу. О кормах для скота должны заботиться все работники животноводческих ферм. Надо в этом году улучшить и по-хозяйски использовать луга и пастбища, заложить больше силоса. В каждом колхозе и совхозе создадим прифермские участки, заготовим семена для них, обработаем землю своими силами, добьемся высокого урожая!

Мы обращаемся ко всем колхозникам и колхозницам, рабочим совхозов, руководителям колхозов с призывом: серьезно взяться в этом году за строительство животноводческих помещений. У нас есть все для этого: государство помогает нам лесом, есть у нас местные строительные материалы — саман, камень и т. п. Создадим с весны в каждом колхозе и совхозе строительные бригады построим добротные помещения для колхозного и совхозного скота.

Мы обращаемся с призывом к работникам земельных органов, специалистам - зоотехникам и ветеринарным работникам помочь колхозным животноводам правильно организовать труд, ввести индивидуальную сдельщину, помочь им овладеть мастерством выращивания скота, шире распространять опыт работы лучших ферм и передовиков.

Работники животноводческих ферм!

Наше правительство создает нам все условия для успешной работы, высоко ценит наш труд. Правительство приняло специальное постановление о дополнительной оплате натурой за перевыполнение заданий по выращиванию молодняка, по сохранению взрослого скота и повышению продуктивности. Труд наш хорошо оплачивается. Но кому много дано, с того много и спросится. Наш долг лучше работать в этом году, оправдать доверие правительства, доверие Родины!

Зима—самый трудный и ответственный период на животноводческих фермах. Образцово проведем зимовку! Сохраним весь скот, не допустим ни одного случая падежа!

Будем экономить, по-хозяйски расходовать корма, полностью используем заготовленный силос на корм скоту в течение стойлового периода. Введем 4—5-кратное кормление скота по нормам и рационам. Организуем на каждой ферме измельчание и запаривание соломы, индивидуальный уход за продуктивным скотом.

Товарищи!

Мы призываем вас включиться в социалистическое соревнование за выполнение плана развития животноводства в 1945 году.

Не должно быть ни одного колхоза, ни одного совхоза, ни одного работника фермы вне социалистического соревнования! Ответим на заботу партии и правительства о колхозах и совхозах нашей области самоотверженным трудом, новыми успехами.

За боевую работу, товарищи!

Да здравствует доблестная Красная Армия!

Да здравствует наш родной отец и учитель великий Сталин!

В ОБКОМЕ ВКП(б) И ИСПОЛКОМЕ ОБЛСОВЕТА

О социалистическом соревновании районов и колхозов за под'ем животноводства в 1945 году

В целях дальнейшего развертывания социалистического соревнования районов, колхозов и животноводческих ферм за перевыполнение государственного плана развития животноводства и повышение его продуктивности, бюро обкома ВКП(б) и исполком облсовета депутатов трудящихся постановили:

1. Одобрить обращение областного совещания передовиков животноводства и предложить райкомам ВКП(б) и исполкомам райсоветов депутатов трудящихся обсудить обращение областного совещания передовиков животноводства на собраниях колхозников и рабочих, служащих совхозов и наметить практические мероприятия по каждому колхозу и совхозу, обеспечивающие выполнение плана развития животноводства, сохранение поголовья скота и повышение продуктивности животноводства.

2. Учредить на 1945 год 5 переходящих Красных знамен обкома ВКП(б) и исполкома облсовета депутатов трудящихся — три для районов и два для колхозов—победителей в социалистическом соревновании по животноводству, присуждаемых: первый раз по состоянию на 1 июня 1945 года за результаты зимовки и сохранение скота; второй раз по состоянию на 1 октября 1945 года за результаты выполнения плана контрактации и покупки скота, за выполнение плана сеноуборки, силосования кормов и посевов прифермских участков; третий раз по состоянию на 1 января 1946 года по итогам года за выполнение государственного плана развития животноводства по всем видам скота, повышение продуктивности, сохранение молодняка и взрослого скота, за выполнение плана накопления кормов и подготовку помещений к зимовке скота.

3. Установить, что при присуждении Красных знамен по результатам в целом за 1945 год, району и колхозу вручаются денежные премии:

Для районов—первая премия—5000 рублей, вторая—3000 рублей и третья—2000 рублей;

для колхозов—первая премия—2000 рублей и вторая — 1000 рублей.

4. Поддерживая инициативу передовиков животноводческих ферм зоотехников и ветработников Курской области по социалистическому соревнованию по профессиям в животноводстве, установить на 1945 год звания; «Лучший коневод», «Лучшая доярка», «Лучшая телятница», «Лучший свиновод», «Лучший овцевод», «Лучший птицевод», «Лучший пчеловод», «Лучший зоотехник», «Лучший ветеринарный работник» Курской области.

Присваивать звания:

«Лучший коневод» — конюху, вырастившему до 6-месячного возраста жеребенка от каждой закрепленной конематки, но не менее чем от трех конематок, при условии 100-процентного сохранения закрепленного за ним молодняка и взрослых лошадей;

«Лучшая доярка» — доярке, надоившей в течение 1945 года не менее 1500 литров молока в среднем на фуражную корову по закрепленной группе, но не менее чем от 4 коров, при условии полной ликвидации яловости коров и 100-процентное сохранение телят и взрослого скота;

«Лучшая телятница» — телятнице, вырастившей до 6-месячного возраста всех принятых на выращивание телят, при условии среднесуточного привеса телят не менее 500 граммов;

«Лучший свиновод» — свинарю, вырастившему не менее 16 поросят от каждой закрепленной свиноматки, но не менее чем от 4 свиноматок.

«Лучший овцевод» — чабану, вырастившему не менее 100 процентов ягнят от закрепленных овцематок, но не менее чем от 30 овцематок и получившему не менее 2,5 кг. шерсти на одну овцу, наличную на начало года;

«Лучший птицевод» — птичнице, получившей не менее 100 яиц от несушки, но не менее чем от 50 несушек;

«Лучший пчеловод» — пчеловоду, получившему не менее 40 кг. валового выхода меда от пчелосемей при условии прироста пчелосемей на пасеку не менее 50 процентов;

«Лучший зоотехник» и «Лучший ветработник» — зоотехнику и ветработнику, добившемуся по району или участку перевыполнения государственного плана роста поголовья не менее чем на 10 процентов по каждому виду скота, птицеводству и пчеловодству, лучших показателей по сохранению молодняка и взрослого поголовья, ликвидации яловости маточного состава животных, выполнения плана накопления грубых и сочных кормов и полного обеспечения скота помещениями.

Звание «лучших» присваивается приказом облзо по представлению райисполкомов и одновременно выдается грамота за лучшие показатели в работе.

5. Для рассмотрения материалов соцсоревнования по животноводству создать областную комиссию.

Совещание по вопросам колхозного животноводства

7 февраля в Москве открылось совещание по вопросам колхозного животноводства, созванное Народным Комиссариатом земледелия СССР. В нем принимают участие представители земельных органов союзных и автономных республик, краев и областей, ученые, зоотехники, ветеринарные врачи.

Заместитель Народного Комиссара земледелия тов. Чекменев выступил с докладом об итогах выполнения государственного плана развития животноводства за 1944 год и задачах земельных органов в развитии животноводства и коневодства в 1945 году. Он сообщил ряд данных, свидетельствующих об успехах, достигнутых колхозами в истекшем году. Благодаря высокому патриотизму советского крестьянства многое уже сделано и для восстановления животноводства в освобожденных районах.

План на 1945 год предусматривает дальнейший рост всех видов скота и птицы и значительное улучшение кормовой базы. Докладчик предложил ряд конкретных мер для успешной реализации этого плана.

Совещание заслушало также содоклады заместителя наркома земледелия Казахской ССР тов. Богданова, начальника управления животноводства наркомзема Украинской ССР тов. Смолько и начальника управления коневодства наркомзема Азербайджанской ССР тов. Эфендиева.

По докладам развернулись оживленные прения.

На призыв глушковцев отвечать делом!

БЫСТРЕЕ ПОДГОТОВИТЬ СЕМЕНА, ИНВЕНТАРЬ, БОЛЬШЕ ВЫВЕЗТИ НА ПОЛЯ УДОБРЕНИЙ—ДОЛГ КАЖДОГО КОЛХОЗА

Обязательства мастеров урожая

КОРЕНЕВСКИЕ КОЛХОЗНИКИ СОРЕВНУЮТСЯ С РЫЛЬСКИМИ

КОРЕНЕВО. *(По телефону от нашего корр.).* Состоялось районное совещание передовиков сельского хозяйства. Более 500 мастеров колхозных полей обсуждали обращение глушковцев и наметили практические мероприятия по борьбе за высокий урожай.

Некоторые колхозы и звенья еще с начала зимы начали готовиться к севу. Хороший пример в этом показали колхозники сельхозартели «На страже».

— Мы знаем, что если будем сидеть сложа руки, то урожай сам не придет, — говорит председатель этого колхоза тов. Скориков. Семена нами полностью засыпаны и очищены, проверены на всхожесть. Весь инвентарь и сбруя отремонтированы. Колхозники вывезли в поле 400 возов навоза. Есть с чего начать борьбу за урожай.

Звеньевая тов. Самойлова из колхоза «Красный Октябрь» рассказала, что ее ефремовки решили в этом году вырастить не менее 18 центнеров зерновых на гектаре и 250 цент. свеклы. Свое обязательство они подкрепляют делами. На участок под свеклу и яровую пшеницу вывезено 45 тонн навоза. Колхозницы заготовили 10 цент. золы и 8 цент. птичьего помета. Звено Самойловой своими силами отремонтировало две повозки и сбрую.

Хорошо готовятся к севу колхозы Верхне-Грунского и Ольховского сельсоветов. Они полностью засыпали и очистили семена, вывезли в поле по 900 тонн навоза. Верхнегрунские колхозы выделили 100 центнеров зерна на семена другим колхозам.

Совещание передовиков сельского хозяйства решило в текущем году вырастить не менее 13 центнеров зерновых на гектаре и 200 цент. свеклы в среднем по району. На соревнование вызваны колхозники Рыльского района.

ВЫРАСТИМ 500 ЦЕНТ. СВЕКЛЫ С ГЕКТАРА!

СТАРЫЙ ОСКОЛ. (Наш. соб. корр.). Обращение колхозников Глушковского района находит горячий отклик у колхозников Старооскольского района. На многолюдном колхозном собрании сельхозартели „Байкал", Гуменского сельсовета, звеньевая—ефремовка Мария Дягелева сказала:

— Мы уже вывезли на свой участок 12 тонн навоза, заготовили 24 цент. птичьего помета, 3 цент. золы; на 10 гектарах озимых посевов задержали снег. Обязуемся в этом году вырастить не менее 500 центнеров сахсвеклы, 12 цент. подсолнечника и 15 цент. ячменя с гектара и вызываем на соревнование звено Ефросиньи Богзиловой.

Массовые собрания колхозников проходят в других колхозах района. Колхозники поддерживают глушковцев, вступают в соревнование за урожай по еды.

Плоды соревнования

ЗОЛОТУХИНО. *(По телефону).* Колхозники сельхозартели имени 1 Мая, обсудившие обращение глушковцев, включились в соревнование за образцовую подготовку к севу.

Рано утром колхозники принимаются за работу: на коровах и бычках они вывозят навоз. За три дня звенья вывезли на свои участки 165 тонн навоза. Собрано 48 цент. птичьего помета, 30 цент. золы. Колхозники обязались к 15 февраля полностью отремонтировать весь инвентарь и транспорт.

Развернулось соревнование на снегозадержании. На площади 200 гектаров расставлены щиты, сделана перепашка снега.

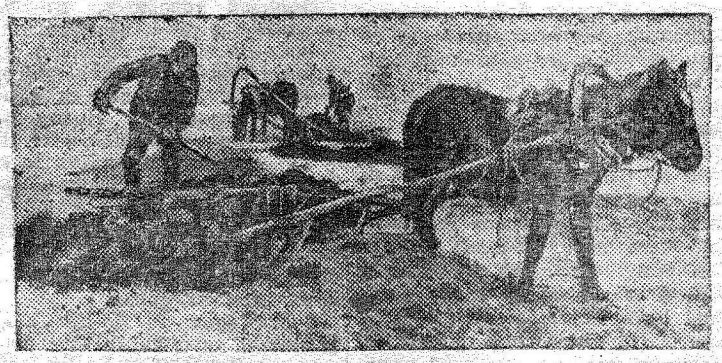

Пушкарский колхоз «Путь к социализму» (Ленинский район), готовясь к севу, вывез на поля более 100 возов навоза. На снимке: колхозник К. И. Збродов привез в поле навоз.
Фото В. Строева.

Помочь Фатеевской МТС

Немецкие оккупанты смели с лица земли усадебные постройки Фатеевской МТС. С изгнанием немцев пришлось наспех построить небольшой сарайчик. В нем-то и проходил прошлогодний ремонт тракторов на «живую нитку». И в первые же дни весенних работ они один за другим стали выходить из строя. Не случайно поэтому план тракторных работ в 1944 г. МТС выполнила на 57 процентов.

Более чем за год мало что изменилось в МТС. По усадьбе беспорядочно разбросаны и завалены снегом полуразобранные тракторы и прицепной инвентарь. К одному небольшому ремонтному помещению прибавилось еще такое же. Они вмещают 6 — 7 тракторов и не имеют никакого оборудования. Сейчас там проходит ремонт. Каковы темпы этого ремонта, можно судить по тому, что из 26 тракторов отремонтировано только 6.

В МТС были возможности как следует подготовиться к осенне-зимнему ремонту. Колхозы массива без особого труда оказали бы помощь в строительстве ремонтной мастерской. 147 тысяч рублей, отпущенных на строительство, не использованы. Могла бы МТС приобрести и необходимые станки, но руководители решили: коль нет мастерской, то ни к чему и оборудование.

Мы беседовали с директором МТС тов. Жирновым. Он толком не знает, в каких запасных частях нуждается МТС и «на выручку» призвал старшего механика тов. Фетисова. Оказалось, что были возможности уже сейчас выпустить из ремонта большую половину машин. Остановка за деталями, которые можно изготовить на токарном станке.

— Но у нас нет токарного станка, — сокрушенно заявил Жирнов.

Токарные станки имеют Дерюгинский сахзавод и Дмитриевская МТС. Жирнов не додумался воспользоваться этими станками, а все надежды возлагает на Дмитриевскую МТМ, которая по-настоящему начала восстанавливаться только с сентября прошлого года и существенной помощи станции оказать не может.

Тов. Жирнов вообще не беспокоится за ремонт. Не так давно, в течение 5 дней, он не появлялся на усадьбе МТС, уехав по личным делам. Люди оставались без руководства, и ремонт машин не подвинулся вперед.

Ст. механик Фетисов также часто отлучается из МТС. А ведь именно он должен быть организатором работ.

Примеру руководителей следуют рабочие: ежедневно прогуливают не менее 5 человек.

Парторганизация МТС проходит мимо этих вопиющих фактов. Ни на одном из партийных собраний не говорили о плохой организации труда. Секретарь парторганизации тов. Михалев превратился в завхоза. Он занимается всем, чем угодно, а не политико-воспитательной работой.

Нельзя сказать, чтобы райком партии не знал о тяжелом состоянии МТС. Но о ней он судит по сводкам. Плохо с выполнением плана тракторных работ — вызывает директора на бюро и предупреждает; плохо со строительством — тоже вызывает и предупреждает. За время ремонта тов. Жирнова уже три раза слушали на бюро. Отругали, предупредили, а «воз и ныне там».

Фатеевской МТС нужна серьезная помощь. Эту помощь должны оказать ей райком партии и облзо.

В. ВОЛИН.

Дмитриевский район.

Совещание председателей сельских советов Московской области

ВЫСТУПЛЕНИЕ тов. М. И. КАЛИНИНА.

В Москве состоялось совещание председателей сельских советов Московской области.

С докладом о работе сельских советов выступил председатель исполнительного комитета областного совета депутатов трудящихся тов. Тарасов.

На совещании выступил, встреченный продолжительными аплодисментами, Председатель Президиума Верховного Совета СССР тов. М. И. Калинин. В своей речи тов. Калинин остановился на роли и задачах сельских советов в дни Отечественной войны.

— Война, — сказал тов. Калинин, — требует полного напряжения всех сил. Советский строй, колхозы в отношении действительной помощи Красной Армии сыграли огромную роль. Вы подумайте сами: если бы не было колхозов, могли бы наши женщины, каждая в отдельности, вести хозяйство? Какая получилась бы обработка полей? Она была бы в высшей степени пестрая. Рядом с полосой более или менее обработанной были бы совсем необработанные полосы, пустыри. И с урожаем дело было бы плохо. А теперь колхозная деревня хорошо справляется со своими задачами. Многие наши области, которые до революции были потребляющими, неурожайными, в настоящее время, можно смело сказать, заняли почетное место в производстве сельскохозяйственных продуктов. Это — заслуга колхозов. Можно сказать, что колхозники и колхозницы совершили и совершают великое дело, оказывают огромную помощь Красной Армии, ибо продукты питания столь же необходимы для армии, как и боеприпасы.

Приближается весна. Я думаю, что председатели сельских советов в эту весну сделают еще больше, чем в прошлую, чтобы наше сельское хозяйство непрерывно росло и росло.

Разрешите пожелать вам, как представителям Московской области, которая когда-то считалась малопроизводящей, а сейчас заняла очень почетное место в производстве сельскохозяйственных продуктов,—не только закрепить это место за собой, но и добиться новых успехов в дальнейшем под'еме и развитии сельского хозяйства! *(Бурные аплодисменты, переходящие в овацию, все встают).*

С большим воодушевлением участники совещания приняли приветствие товарищу Сталину.

Торжественное заседание, посвященное 2-й годовщине освобождения Курска

На торжественное заседание исполкома Курского горсовета совместно с партийными, комсомольскими и общественными организациями города, посвященное двухлетию освобождения Курска от немецких захватчиков, собрались стахановцы промышленных предприятий, представители интеллигенции, лучшие добровольцы-строители.

В президиуме — руководители областных и городских партийных и советских организаций, лучшие стахановцы, добровольцы-строители.

Бурными, долго несмолкающими овациями встречает зал предложение об избрании в Почетный президиум Политбюро ЦК ВКП(б) во главе с организатором побед советского народа — Маршалом Сталиным.

С докладом о второй годовщине освобождения Курска от немецких оккупантов выступила председатель горсовета тов. Масленникова. Она рассказала о замечательных победах, одержанных Красной Армией за эти два года. Курск стал глубоким тылом. Война бушует в логове фашистского зверя, — там, откуда немцы занесли к нам смерть и разрушения.

Докладчик рассказывает о славных делах патриотов города — добровольцев-строителей, отдавших восстановлению Курска два с половиной миллиона часов.

С огромным воодушевлением участники торжественного заседания принимают текст приветственного письма товарищу Сталину. В этом письме куряне повторяют свою клятву вождю—быстрее залечить раны, нанесенные городу фашистскими варварами.

Затем принимается приветственная телеграмма генералу армии тов. Черняховскому, войска которого два года назад освободили город от немцев.

После заседания собравшиеся смотрели спектакль: «Сказка об Иване Царевиче, о земле родимой и матушке любимой».

В БЕРЛОГЕ ЗВЕРЯ

Пусть вы не обратили внимания на гигантский плакат «Германия», установленный у переправы через пограничную речушку. Но вот вы осматриваетесь по сторонам и сразу понимаете—вы в Германии.

Здесь все стандартно, однообразно, невыразительно. Одинаковые дома под черепицей, одинаковые двери, окна, занавески. Деревья высажены и подстрижены по линейке, сантиметр в сантиметр. Здесь живут люди, лишенные вкуса, люди, которым были недоступны обычные, бесконечно многообразные порывы сердца.

Местечко Либейхе — близ города Розенберга. Имение окружного сельскохозяйственного инспектора барона Рудольфа фон Рейзвитце. 3-этажный особняк. Добротные хозяйственные постройки. Тут же—низенькие бараки с крохотными оконцами для русских и украинских батраков. Эмалированные поилки и кормушки для коров и свиней. Жестяные, ржавые миски и деревянные ложки для батраков.

В вестибюле особняка все стены увешаны рогами оленей и серн. В центре, возле входа, две плети — маленькая и громадная с куском металла на конце. Над маленькой подпись: «Для собак», над большой «Для русских». Просторный кабинет с портретами Гитлера, Геринга, Гиммлера и самого барона Рейзвитца. На столе письмо начальнику гестапо в окружном центре Розенберга. В письме говорится: «Имею честь направить вам 18 непокорных русских. Надеюсь, мне не надо об'яснять, что вы с ними должны делать. Фон Рейзвитц».

Шкафчик для лекарств. В шкафу много стерилизованных бинтов с маркой «Орехово-Зуевский хлопчатобумажный трест». Эта находка заставляет меня внимательнее присмотреться к вещам. Вот ленинградский патефон. Вот теннисные ракетки с эмблемой «Динамо». Украинские расшитые полотенца.

В будуаре баронессы—одеколон и духи ТЭЖЭ, туфли фабрики «Парижская коммуна», шелковое белье с пометкой: «По заказу центрального универмага Наркомторга». Не баронский особняк, а склад ворованных вещей.

В детской — танки, пушки, крейсеры со свастикой. В левом углу кроватка под кружевным балдахином. В правом—тир. На помосте игрушечный пулемет, стреляющий остроконечными пульками. У стены—пронзенная этими пульками мишень — фигурки девушек в украинских костюмах, хоровод детишек. Высоко над мишенями портрет стрелка—10—12-летнего мальчишки с наглыми пустыми глазами.

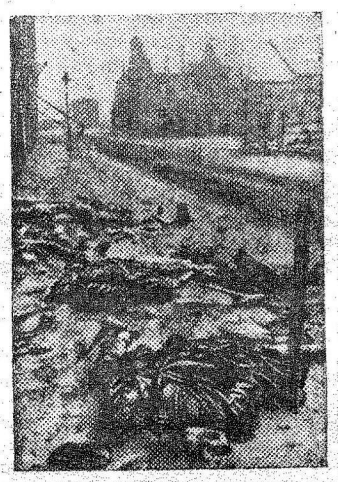

Трупы гитлеровских солдат на улицах города Нейскречам, занятого Красной Армией.
Фото Р. Мазелева.

Отступая, немцы ничего не успели взять с собой. Это хорошо. Теперь уж можно судить с вещественными доказательствами в руках. В каждом уцелевшем из городов — Розенберге, Коштате, Номславу, во всех деревнях бойцы видят минскую махорку, добружскую бумагу, режецкие спички, сельскохозяйственные машины «Россельмаша», «Красного Аксая», «Коммунара», видят тысячи вещей, сделанных умелыми и трудолюбивыми руками советских людей.

Наш старшина Шаронов нашел швейную машинку Подольского завода. Он работал на этом заводе. И машинка его сборки.

О природе гитлеровцев много говорилось и писалось. Сейчас на земле, занятой Красной Армией, коренные качества образцового немца проявляются с особенной четкостью, во всей своей скудости, неприглядности и омерзительности. Вот — лицо врага: пока сила на их стороне,—немцы чванливы, жестоки, они кричат о своем превосходстве и непобедимости. Но вот их разгромили. Посмотрите на дороги, ведущие от озера к востоку. Некоторые местные жители возвращаются от озера в свои деревни. Они блудливы, угодливы, раболепны.

...На восток идут житомирские, полтавские, курские девушки. Они идут из немецкой неволи к прежней жизни, к свободе и счастью. Они от полного сердца обнимают и целуют закопченных встречных красноармейцев, и по-старинному украинскому обычаю желают им скорого возвращения на родину.

Бойцы спешат на запад. Там—центр звериного логова. Там средоточие и источник невиданных преступлений. Идут бойцы легко, будто нет за их плечами тысяч боевых километров, словно не они прошли с жестокими боями сотни километров.

П. НИКИТИЧ.

Немецкая Силезия.

ОТ СОВЕТСКОГО ИНФОРМБЮРО

ОПЕРАТИВНАЯ СВОДКА ЗА 9 ФЕВРАЛЯ

(Окончание)

станковый пулемет гвардии красноармейца Задерея и засыпал землей бойца, укрывшегося в траншее. Придя в себя и выбравшись наверх тов. Задерей увидел группу приближающихся к нему немцев. Советский воин бросил три гранаты и уничтожил 12 гитлеровцев. Бронебойщики сержанты Благодин и Иванчук в одном бою сожгли две самоходные пушки и два бронетранспортера противника.

★

Наши корабли атаковали в районе порта Либава и потопили немецкий транспорт водоизмещением в 6 тысяч тонн. Другому крупному транспорту противника нанесены серьезные повреждения.

★

В Восточной Пруссии взят в плен командир 3 мотополка моторизованной дивизии «Герман Геринг» полковник Гейнц Хейгль. Пленный рассказал: «Дивизия «Герман Геринг» разгромлена. Перед началом русского наступления мой полк насчитывал 2500 человек. Две трети личного состава полка погибли в боях. Такие же потери понесли и другие части. Командир 2 мотополка майор Штау убит; командир артполка фон Кальден попал в плен». Далее Гейнц Хейгель заявил: «Германская армия, на которую обрушились такие мощные удары, уже не сможет оправиться. Когда русские войска летом 1944 года осуществили глубокий прорыв немецкой обороны в районе Витебска, фронт сразу откатился на сотни километров. Мы не могли тогда остановить Красную Армию ни у Минска, ни у Вильно. То же самое произошло и теперь. Прорвав наш фронт, русские войска вышли на Одер. Германия зашла в тупик из которого ей уже не выбраться».

На всемирной профсоюзной конференции

ЛОНДОН. (ТАСС). 6 февраля на вечернем заседании Всемирной конференции профсоюзов началось обсуждение вопроса о содействии военным усилиям союзников. Обсуждение этого вопроса открылось речью главы советской делегации тов. Кузнецова, который был встречен громкими аплодисментами. Тов. Кузнецов говорил по-русски в течение 40 минут. Затем речь тов. Кузнецова была переведена для различных делегаций.

После тов. Кузнецова выступил представитель Британского конгресса тред-юнионов Артур Дикин, говоривший о военных усилиях английского рабочего класса.

ЛОНДОН. (ТАСС). 7 февраля на всемирной конференции профсоюзов обсуждалась проблема дальнейших военных усилий союзников.

Первым выступил вице-председатель конгресса производственных профсоюзов (КПП) Робинсон, который передал делегатам конференции приветствия от имени КПП. Сообщив конференции о производственных достижениях миллионов рабочих США в военное время, Робинсон заявил: «Мы в КПП не столь наивны, чтобы предполагать, что все наши и ваши проблемы будут разрешены одновременно с военным разгромом германского и японского фашизма. Мы знаем, что фашизм питает последнюю отчаянную надежду на то, что Об'единенные Нации перессорятся, что единство, которое все больше приближает нас к полной победе, уступит место подозрению, враждебности и расколу. Организованное международное единство профсоюзов, которому мы здесь пытаемся придать определенную форму, должно служить как бы якорем для того, чтобы удерживать вместе Об'единенные Нации после победы в такой же степени, как и до победы, которая все больше приближается».

После Робинсона выступил заместитель премьер-министра Англии Эттли. Приветствуя конференцию от имени Черчилля и английского правительства, Эттли подчеркнул, что решимость Об'единенных Наций предотвратить новую войну должна быть поддержана рабочими всех стран.

С речами выступили также китайский делегат Чжу Сюэфань, бельгийский — Повель и французский — Дюпюи.

После выступления Дюпюи тов. В. В. Кузнецов, председательствовавший в течение всего дня работы конференции, предложил секретарю вновь созданного организационного комитета конференции сделать первый доклад о работе комитета.

Секретарь организационного комитета Торнтон (представитель Австралии) заявил, что организационный комитет принял несколько решений, причем некоторые из них представляют собой ряд изменений рекомендаций, выдвинутых подготовительным комитетом в декабре прошлого года. В частности, Торнтон заявил, что организационный комитет получил дополнительную информацию от французской и других делегаций относительно деятельности профсоюзов в Румынии, Болгарии, Финляндии и Италии. В связи с этим комитет рекомендует, чтобы профсоюзам этих стран были посланы приглашения присутствовать на конференции. Организационный комитет также рекомендует пригласить профсоюзы освобожденной части Польши.

Кроме того, комитет предлагает, чтобы решения всемирной конференции принимались не только с общего согласия, как это рекомендовано подготовительным комитетом, а путем голосования, во время которого каждая национальная делегация будет рассматриваться, как единица. Для того, чтобы решение имело силу, необходимо, чтобы оно было принято большинством в $^2/_3$ голосов всех национальных делегаций. Если оставшаяся треть делегаций представляет больше трети всех делегатов профсоюзов, представленных на конференции, то вопрос должен быть подвергнут дальнейшему рассмотрению. Вопросы должны ставиться на голосование всякий раз, когда этого требуют 3 или более национальные организации. Такова в общем рекомендация организационного комитета относительно порядка голосования.

Торитон также выдвинул предложение о составе комитетов для разработки проектов решений по важным вопросам повестки дня конференции. Рекомендуется, чтобы комитет по вопросам мирного устройства состоял из 14 членов, комитет по вопросам международной профсоюзной федерации — из 11 членов и комитет для разрешения вопроса о непосредственных послевоенных требованиях профсоюзов — из 7 членов.

После этого выступил Ситрин, который заявил, что английская делегация возражает против рекомендации послать приглашение профсоюзам бывших вражеских стран. Он возражал также против того, чтобы люблинские профсоюзы прислали своих представителей.

Касаясь вопроса о том, каким образом должно определяться общее согласие, Ситрин сказал: «Мы указывали, что конференция будет обладать только консультативными и совещательными функциями. Мы указывали, что на этой конференции вопросы не будут ставиться на голосование. В настоящее время мы сталкиваемся с возможностью принятия решения путем голосования». Ситрин выразил надежду на то, что «вопрос, выдвинутый организационным комитетом, не будет навязываться конференции».

Ситрин возражал также против создания комитета для разрешения вопроса о послевоенных требованиях профсоюзов.

В заключение Ситрин сказал: «Я призываю организационный комитет к тому, чтобы он взял обратно свой доклад».

ПОЛОЖЕНИЕ В ГЕРМАНИИ

СТОКГОЛЬМ. (ТАСС). По поступающим сюда из Германии сведениям, стремительное наступление Красной Армии вызвало огромное смятение среди гитлеровских главарей различных рангов в Польше и Восточных областях Германии. Гитлеровские власти прибегали к крайним мерам, чтобы удержать этих главарей от панического бегства. Так, по сообщению гитлеровского агентства—германского информационного бюро, Гиммлер «предал военному суду ряд бесчестных чиновников, которые в нынешние дни испытания» проявили трусость. По сообщению агентства, суд приговорил к смертной казни бывшего начальника немецкой полиции в Быдгоще (Бромберге) штандартенфюрера фон Залиша. Залиш расстрелян.

СТОКГОЛЬМ, 9 февраля. (ТАСС). Шведская газета «Моргонтиднинген» поместила корреспонденцию из Берлина, в которой говорится: «Ряд пригородных районов Берлина теперь об'явлен в состоянии боевой готовности. Жители пригородов эвакуированы, и многие дома взрываются. Мосты через Шпрее заминированы. Во многих местах на автостраде, ведущей в Берлин, построены заграждения. Автострада минирована. В самом Берлине власть теперь целиком перешла в руки гестапо. В укрепленных точках города находятся отряды СС. Их целью является не только оборона города, но и подавление всяких попыток восстания. В Берлине в настоящий момент имеется около 250 тысяч иностранных рабочих. Их лагери находятся под строжайшей охраной. 7 февраля в Берлине была мобилизована третья очередь фольксштурма. Среди них много физически слабых людей».

Напряженное положение в Дании

СТОКГОЛЬМ, 9 февраля. (ТАСС). Ссылаясь на сведения, полученные из Копенгагена, стокгольмское радио сообщает о напряженном положении в датской столице. За последнюю неделю в Копенгагене имели место кровавые столкновения между гитлеровцами и населением, во время которых было убито и ранено десять датчан. В городе производятся массовые облавы и аресты. На одной из улиц гитлеровцы остановили трамвай и заставили всех пассажиров снять обувь, в которой они надеялись найти изданные в подполье листовки.

Датские патриоты жестоко мстят гитлеровцам и их агентуре. В последние дни на улицах Копенгагена было найдено 6 трупов предателей, в том числе труп доктора Лунда, являвшегося гестаповским шпиком.

На железной дороге, идущей из Фредериксхавна к южной Ютландии происходят многочисленные акты саботажа, в результате чего движение по этой линии почти полностью прервано.

Военные действия в Западной Европе

ЛОНДОН, 9 февраля. (ТАСС). В сообщении штаба верховного командования экспедиционных сил союзников говорится, что юго-восточнее Неймегена (Голландия) войска союзников начали наступление. Авиация союзников оказывала наступающим частям энергичную поддержку. Ночью были подвергнуты бомбардировке Гох и Клеве. Части союзников достигли значительных первоначальных успехов и находятся сейчас у западной оконечности леса Рейхсвальд. Идут бои на внешнем обводе оборонительных сооружений линии Зигфрида.

Взят город КОММЕРШЕЙДТ (Рейнская область). Идут бои в городах ШМИДТ и ГАРШЕЙДТ, к северо-востоку от Моншау.

В руках союзников находится ВАЛЛЕНДОРФ у слияния рек Ур и Сюр.

Юго-восточнее Хагенак (Лотарингия) противник изгнан из нескольких укрепленных пунктов в Обергофене. Противник эвакуировал ГЕРЛИСХЕЙМ и ОФФЕНДОРФ.

На равнине Нижнего Эльзаса войска союзников оттеснили противника к узкой полосе вдоль Рейна между Гардтским лесом и рекой. Освобождено несколько деревень, а также ГОМБУРГ.

7 февраля войсками союзников взято 4083 пленных.

Авиация союзников совершала налеты на военные об'екты и коммуникации противника.

ЛОНДОН, 9 февраля. (ТАСС). В сообщении штаба вооруженных сил союзников на средиземноморском театре военных действий говорится, что в Италии в прибрежном секторе 5-й армии патрули союзников продвинулись на несколько сот ярдов. На других участках фронта существенных изменений не произошло.

НАЛЕТ НА ГЕРМАНИЮ

ЛОНДОН, 9 февраля. (ТАСС). В Лондоне официально об'явлено, что 1000 английских бомбардировщиков совершили в ночь на 9 февраля налет на Германию. Бомбардировке подверглись завод синтетического горючего в Пелице и другие об'екты. Самолеты «Москито» совершили налет на Берлин.

Авария самолета, на котором летели сотрудники секретариата Черчилля

ЛОНДОН. (ТАСС). Как передает агентство Рейтер, в Лондоне официально об'явлено, что в результате аварии самолета, на котором летели сотрудники секретариата Черчилля, направлявшиеся на конференцию руководителей трех союзных держав, погибло 12 человек, а 5 пропало без вести и, как полагают, также погибли. Еще 5 человек ранены. Авиационная катастрофа произошла 1 февраля. В числе погибших 6 сотрудников министерства иностранных дел, в том числе 1 женщина, 4 офицера — сотрудники военного министерства, еще один офицер и один летчик. 4 члена команды пропали без вести.

Освобождение Таннера от обязанностей депутата сейма

ХЕЛЬСИНКИ, 8 февраля. (ТАСС). 6 февраля на пленарном заседании финского сейма рассматривались заявления Таннера об освобождении его от обязанностей депутата сейма. Таннер мотивировал свою просьбу «известными сейму политическими причинами». Председательствующий сообщил, что президиум сейма предлагает согласиться с заявлением Таннера. Сейм без прений утвердил это предложение, и Таннер покинул зал заседания.

Назревание политического кризиса в Румынии

БУХАРЕСТ, 4 февраля. (ТАСС). (Задержано доставкой). Последняя неделя прошла под знаком назревающего политического кризиса. 28 января совет национально-демократического фронта опубликовал программу, на основе которой он намерен добиться создания правительства Национально-демократического фронта. Состоявшаяся в Бухаресте 30 января демонстрация с участием 300 тысяч человек прошла под лозунгом: «Хотим правительство национально - демократического фронта!».

Газета «Скынтейя» в статье под заголовком «Правительство Национально-демократического фронта — единственная гарантия восстановления страны» сообщала, что опубликование программы национально - демократического фронта вызвало под'ем среди рабочих. «На фабриках и заводах, — пишет газета,—происходят митинги и собрания, демонстрирующие решимость рабочих до конца поддерживать борьбу национально-демократического фронта».

Правые партии резко выступили против программы Национально-демократического фронта. 30 января газета Национал-царанистов «Дрептатя» в передовой обрушилась на национально-демократический фронт с клеветническими нападками, что привело к решению профсоюза печатников отказаться от набора этой газеты, в результате чего она третий день не выходит. Лидер либералов Дину Братиану также выступил 1 февраля с резкими нападками на Национально-демократический фронт.

Однако в правых партиях намечается расслоение по вопросу об отношении к программе Национально-демократического фронта. 4 февраля в газетах опубликовано заявление руководителей организации национал - либеральной партии Ясского округа Эдуарда Лазареску и Теодора Зина об их присоединении к программе Национально - демократического фронта.

Маршал Тито отклонил две кандидатуры, выдвинутые королем Петром

ЛОНДОН. (ТАСС). Агентство Рейтер передает:

«Маршал Тито отклонил две из трех кандидатур, предложенных королем Петром в состав югославского регентского совета, которым король должен передать свои королевские полномочия. В результате этого формирование нового правительства в Белграде откладывается. Возражения Тито против генерала Симовича и д-ра Шутей были переданы вчера королю через премьер-министра Шубашича. Из всех кандидатур короля Петра Тито считает приемлемым только Душана Сернеца. Сернец, бывший губернатор Словении, который сейчас находится в Югославии, также фигурировал в списке регентов, предусмотренном в соглашении, по которому королевское правительство должно было слиться с Комитетом Национального освобождения Тито, чтобы сформировать новое правительство в Белграде. Король Петр отклонил две других кандидатуры, предусмотренных соглашением между Шубашичем и Тито. Эти кандидатуры — Александр Белич и д-р Антон Мандич.

В то время как официальный представитель Тито в Лондоне выразил сегодня уверенность, что вопрос будет разрешен быстро и не вызовет в югославских делах нового кризиса, стало известно, что король решил настаивать на своих кандидатурах или пойти на компромисс только в том случае, если будут гарантированы его интересы. От'езд правительства д-ра Шубашича в Белград, предполагавшийся на этой неделе, задерживается вследствие последних событий.

Хотя д-р Иван Шубашич заявил королю на прошлой неделе, что он не выедет из Лондона без разрешения короля, возможно, что он и его кабинет все равно выедут в Белград так же, как они готовы были это сделать до соглашения между королем Петром и Шубашичем.

ОТ РЕДАКЦИИ

Редакция «Курской правды» выражает благодарность коллективам художественной самодеятельности пересыльного пункта (под руководством ст. лейтенанта т. Алексеева и капитана т. Лескина) и ОПО УНКВД (хор, под управлением т. Шарапова), принявшим участие в редакционном вечере, посвященном годовщине освобождения Курска.

Отв. редактор М. ПАВЛОВ.

Сегодня в театре и кино

Облдрамтеатр им. А. С. Пушкина—„БЕЗ ВИНЫ ВИНОВАТЫЕ"; кинотеатр им. Щепкина—„ЖИЛА БЫЛА ДЕВОЧКА"; кинотеатр „Смена"—„СЕВЕРНАЯ ЗВЕЗДА".

ИЕ—62079. Типография газеты «Курская правда». Тир. 50.100. Зак. 589.

Пролетарии всех стран, соединяйтесь!

КУРСКАЯ ПРАВДА

ОРГАН КУРСКОГО ОБКОМА ВКП(б), ГОРКОМА ВКП(б) И ОБЛАСТНОГО СОВЕТА ДЕПУТАТОВ ТРУДЯЩИХСЯ

ВОСКРЕСЕНЬЕ
11
ФЕВРАЛЯ
1945 г.
№ 30 (6869)

Приказ Верховного Главнокомандующего

Командующему войсками 2-го Белорусского фронта
Маршалу Советского Союза РОКОССОВСКОМУ
Начальнику штаба фронта генерал-лейтенанту БОГОЛЮБОВУ

Войска 2-го БЕЛОРУССКОГО фронта, сломив сопротивление окруженной группировки противника, сегодня, 10 февраля, штурмом овладели городом ЭЛЬБИНГ—крупным узлом коммуникаций и мощным опорным пунктом обороны немцев на правом берегу ВИСЛЫ, прикрывающим подступы к Данцигской бухте.

В боях за овладение городом ЭЛЬБИНГ отличились войска генерал-полковника ФЕДЮНИНСКОГО, генерал-лейтенанта КОКОРЕВА, генерал-лейтенанта АНИСИМОВА, генерал-майора ФЕТИСОВА, генерал-майора ЯКУШЕВА, генерал-полковника КУРЕНЯ, генерал-майора ДЕМИДОВА, полковника ЧЕСНОКОВА; артиллеристы генерал-майора артиллерии КАЗАКОВА, генерал-майора артиллерии РОГОЗИНА, полковника ОСТАНИНА, полковника КРИВОШЕЕНКО, полковника МИХАЙЛЕНКО, полковника КУЛИЧИНА, подполковника БОНДАРЕНКО, подполковника ВОЛКОВА; танкисты полковника МИРОНОВИЧА, подполковника КОПЫЛОВА, майора ДОБИНА, майора ТРЕПОВА; летчики полковника СМОЛОВИКА, полковника ВУСС, полковника ЯКУШИНА, подполковника БАРДЕЕВА; саперы подполковника АЛЕКСАНДРОВА, полковника БАБАЕВА, полковника ШОСТАКА, подполковника ЖУКОВСКОГО; связисты полковника БАХИЛИНА, майора ЗВОНОВА.

В ознаменование одержанной победы соединения и части, наиболее отличившиеся в боях за овладение городом ЭЛЬБИНГ, представить к присвоению наименования «ЭЛЬБИНГСКИХ» и к награждению орденами.

Сегодня, 10 февраля, в 20 часов столица нашей Родины МОСКВА от имени Родины салютует доблестным войскам 2-го Белорусского фронта, овладевшим городом ЭЛЬБИНГ,— двадцатью артиллерийскими залпами из двухсот двадцати четырех орудий.

За отличные боевые действия ОБ'ЯВЛЯЮ БЛАГОДАРНОСТЬ руководимым Вами войскам, участвовавшим в боях за овладение городом ЭЛЬБИНГ.

Вечная слава героям, павшим в боях за свободу и независимость нашей Родины!

Смерть немецким захватчикам!

Верховный Главнокомандующий
Маршал Советского Союза И. СТАЛИН.

10 февраля 1945 года. № 271.

Приказ Верховного Главнокомандующего

Командующему войсками 3-го Белорусского фронта
генералу армии ЧЕРНЯХОВСКОМУ
Начальнику штаба фронта генерал-полковнику ПОКРОВСКОМУ

Войска 3-го БЕЛОРУССКОГО фронта, продолжая наступление, сегодня, 10 февраля, с боем овладели городом ПРЕЙСИШ АЙЛАУ—важным узлом коммуникаций и сильным опорным пунктом обороны немцев в Восточной Пруссии.

В боях за овладение городом ПРЕЙСИШ АЙЛАУ отличились войска генерал-лейтенанта ЛУЧИНСКОГО, генерал-лейтенанта ЧАНЧИБАДЗЕ, генерал-майора РОГАЧЕВСКОГО, генерал-майора ЛЕВИНА, генерал-майора БАТИЦКОГО, генерал-майора ШВАРЕВА, генерал-майора АЛЕКСАНДРОВА, генерал-майора ЛЮХТИКОВА, генерал-майора КУЗНЕЦОВА, полковника ШАЦКОВА, полковника РЫБАЛКО, генерал-майора ТУРЧИНСКОГО, полковника ПОПОВА, генерал-майора ДАНИЛОВА, генерал-майора ВЛАДЫЧАНСКОГО, генерал-майора МЫШКИНА, полковника ЛЕОНОВА, генерал-майора САМОХВАЛОВА, полковника СОБЕНКО; артиллеристы генерал-полковника артиллерии БАРСУКОВА, генерал-майора артиллерии ПЕТРОПАВЛОВСКОГО, генерал-лейтенанта артиллерии СТРЕЛЬБИЦКОГО, полковника СТРУЕВА, полковника КИРИЛЛОВА, полковника КОСТИКОВА, полковника ТИШИНА, полковника ЗУБКОВА, полковника ВИШНЕВСКОГО, подполковника АФАНАСЬЕВА; танкисты генерал-полковника танковых войск РОДИНА, генерал-лейтенанта танковых войск БУТКОВА, полковника СОММЕР, полковника КУЗНЕЦОВА; летчики генерал-полковника авиации ХРЮКИНА, генерал-майора авиации НЕЧИПОРЕНКО, полковника ЧУЧЕВА, генерал-майора авиации ШЕВЧЕНКО, генерал-майора авиации МОЛОКОВА; саперы генерал-лейтенанта инженерных войск БАРАНОВА, генерал-майора инженерных войск ЖИРОВА, полковника ЛЕВИНА, полковника АНТОНОВА, полковника КУШНИРА; связисты генерал-лейтенанта войск связи БУРОВА, генерал-майора войск связи КОКОРИНА, полковника ПЛОТКИНА.

В ознаменование одержанной победы соединения и части, наиболее отличившиеся в боях за овладение городом ПРЕЙСИШ АЙЛАУ, представить к награждению орденами.

Сегодня, 10 февраля, в 22 часа столица нашей Родины МОСКВА от имени Родины салютует доблестным войскам 3-го Белорусского фронта, овладевшим городом ПРЕЙСИШ АЙЛАУ,— двенадцатью артиллерийскими залпами из ста двадцати четырех орудий.

За отличные боевые действия ОБ'ЯВЛЯЮ БЛАГОДАРНОСТЬ руководимым Вами войскам, участвовавшим в боях за овладение ПРЕЙСИШ АЙЛАУ.

Вечная слава героям, павшим в боях за свободу и независимость нашей Родины!

Смерть немецким захватчикам!

Верховный Главнокомандующий
Маршал Советского Союза И. СТАЛИН.

10 февраля 1945 года. № 272.

ОТ СОВЕТСКОГО ИНФОРМБЮРО

ОПЕРАТИВНАЯ СВОДКА ЗА 10 ФЕВРАЛЯ

Войска 3-го БЕЛОРУССКОГО фронта, продолжая наступление, 10 февраля с боем овладели городом ПРЕЙСИШ АЙЛАУ—важным узлом коммуникаций и сильным опорным пунктом обороны немцев в Восточной Пруссии, а также с боями заняли более 30 других населенных пунктов и среди них ГЛОБУЙНЕН, ТИФЕНТАЛЬ, КОРШЕЛЛЕН, ВАККЕРН, РОДИТТЕН, ШЕВЕКЕН, ТОППРИНЕН, ГАЛЕНЕН.

Войска 2-го БЕЛОРУССКОГО фронта, сломив сопротивление окруженной группировки противника, 10 февраля штурмом овладели городом ЭЛЬБИНГ — крупным узлом коммуникаций и мощным опорным пунктом обороны немцев на правом берегу ВИСЛЫ, прикрывающим подступы к Данцигской бухте. За 8 и 9 февраля войсками фронта взято в плен свыше 4.300 немецких солдат и офицеров.

Севернее и северо-западнее города ШНАЙДЕМЮЛЬ наши войска с боями заняли более 40 населенных пунктов, в том числе крупные населенные пункты КНАКЗЕЕ, ГРОСС БОРН, РЕДЕРИТЦ, ХОФШТЕДТ, ХАНСФЕЛЬДТ, ЭККАРТСБЕРГЕ, КЛАУСДОРФ, ШТРАНЦ, КЛАЙН НАКЕЛЬ, МАРТЕ, ДЕНЦИХ.

В ШНАЙДЕМЮЛЕ и ПОЗНАНИ продолжались бои по уничтожению окруженных гарнизонов противника.

В западной части БУДАПЕШТА (БУДА) наши войска, продолжая бои по уничтожению гарнизона противника, заняли несколько кварталов. За 9 февраля в этом районе взято в плен более 1.300 солдат и офицеров противника.

За 9 февраля на всех фронтах подбито и уничтожено 110 немецких танков. В воздушных боях и огнем зенитной артиллерии сбито 70 самолетов противника.

★

Войска 3-го БЕЛОРУССКОГО фронта, продолжая наступление, вышли на подступы к городу Прейсиш Айлау, являющемуся центром укрепленного района Восточной Пруссии. Этот район состоял из большого числа 4-амбразурных железобетонных дотов, прикрытых проволочными заграждениями и минными полями. Советские войска сломили упорное сопротивление немцев и в результате ожесточенного боя овладели городом ПРЕЙСИШ АЙЛАУ — узлом трех железных и шести шоссейных дорог. По предварительным данным, уничтожено до 4 тысяч гитлеровцев. Сожжено и подбито 20 немецких танков. Захвачено 6 танков, 32 орудия и большие склады боеприпасов.

★

Войска 2-го БЕЛОРУССКОГО фронта сегодня утром овладели городом ЭЛЬБИНГ. Противник придавал огромное значение этому городу и сосредоточил для его обороны крупные силы пехоты, танков, а также морские, саперные и другие части. Когда наши войска, в результате обходного маневра окружили Эльбинг, немецкое командование отдало своим войскам приказ пробиться к городу, «не обращая никакого внимания на потери». Пытаясь выполнить этот приказ, немцы понесли колоссальные потери, но так и не смогли прорвать несокрушимый заслон советских войск. Тем временем наши пехотные и танковые части, окружившие Эльбинг, предприняли штурм города. После мощного огневого налета на вражеские укрепления советские бойцы овладели железнодорожной станцией, являвшейся базой снабжения гитлеровцев. Развивая успех, наши войска прорвались в центр города, разгромили вражескую группировку и сегодня полностью овладели городом. В боях за Эльбинг уничтожено несколько тысяч немецких солдат и офицеров. Захвачено большое количество вооружения, складов, вагонов и паровозов.

Эльбинг является вторым по величине городом Восточной Пруссии. В нем сосредоточен ряд важных предприятий. Заводы Шихау производили локомотивы, судовые моторы и подводные лодки. До войны эти заводы выпускали 6 подводных лодок в месяц. В Эльбинге имеются также верфи для постройки торпедных катеров и другие предприятия.

★

Севернее и северо-западнее города ШНАЙДЕМЮЛЬ наши войска выбили немцев из населенного пункта Кнакзее, находящегося в 16 километрах от важного узла железных дорог — города Нойштеттин. На другом участке советские пехотинцы, преодолевая упорное сопротивление противника, овладели селением Клаусдорф, расположенным в 4 километрах севернее города Дойч-кроне и опорным пунктом Штранц, находящимся в 5 километрах юго-западнее Дойч-кроне. Таким образом, группировка противника, обороняющая город Дойч-кроне зажата нашими войсками с трех сторон. В распоряжении немцев осталась одна шоссейная дорога, которая находится под артиллерийским обстрелом. За день боев сожжено и подбито 40 немецких танков и самоходных орудий. Захвачено 8 железнодорожных эшелонов с военным имуществом. Взято в плен до 600 немцев.

★

В западной части БУДАПЕШТА наши гвардейские подразделения очистили от гитлеровцев военный и общедоступный госпиталь № 3 и, продвигаясь вперед, преодолели укрепленный участок железнодорожной линии. Другие наши части овладели заводом и выбили противника из железнодорожного тоннеля. Таким образом, наши войска на значительном участке прорвали оборонительный рубеж, построенный немцами по кольцевой магистрали. На месте боев осталось много трупов вражеских солдат и офицеров. Захвачено у немцев 37 орудий, 260 автомашин, 3 паровоза, 790 железнодорожных вагонов и другие трофеи. Взято свыше 1.300 пленных, среди которых интендант 1-го венгерского армейского корпуса полковник Регал Густав, начальник административной службы корпуса полковник Лобон Лайош и другие офицеры

★

Пленный унтер-офицер 25 немецкой танковой дивизии Гейнц Киршайс рассказал: «Наша дивизия была окружена советскими войсками. Бой в окружении длился около шести часов. Мы потеряли более 90 танков и бронетранспортеров. Мой танк был подбит, и я с экипажем пытался лесами пробраться на Запад. Целую ночь мы безостановочно шли. На утро, когда нам казалось, что мы уже выбрались из окружения, нас заметили русские пехотинцы. В плену я встретил многих сослуживцев. От них я узнал, что 25 дивизия полностью разгромлена и уничтожена».

Информационное сообщение об очередном Пленуме ЦК ВЛКСМ

В Москве состоялся очередной XIII-й Пленум Центрального Комитета ВЛКСМ с участием первых секретарей обкомов, райкомов, ЦК комсомола союзных республик.

Пленум обсудил вопросы:

а) Об улучшении политико-просветительной работы комсомольских организаций среди молодежи—докладчик секретарь ЦК ВЛКСМ тов. Н. А. Михайлов.

б) О мерах по улучшению работы комсомольских организаций среди молодежи ремесленных, железнодорожных училищ и школ ФЗО—докладчик секретарь ЦК ВЛКСМ тов. А. Е. Харламов.

По обсужденным вопросам приняты соответствующие постановления.

С большим воодушевлением участники пленума приняли письмо товарищу СТАЛИНУ.

Огороды для рабочих и служащих

Совет Народных Комиссаров СССР принял постановление об обеспечении рабочих и служащих огородами на 1945 год. Постановление предусматривает меры для дальнейшего развития и улучшения индивидуального и коллективного огородничества.

Совнарком обязал областные, краевые, городские советы и Совнаркомы республик принять меры к дальнейшему увеличению посевных площадей под огороды и совместно с профсоюзными организациями добиться максимального вовлечения в индивидуальное и коллективное огородничество рабочих, служащих, семей фронтовиков и инвалидов Отечественной войны.

Для предприятий и учреждений, нуждающихся в дополнительной земельной площади под огороды рабочих и служащих, должны быть отведены до 1 апреля свободные земли городов, рабочих и дачных поселков из государственного земельного фонда. Эти земли будут закреплены за предприятиями и учреждениями на 5—7 лет. Под огороды разрешается также отводить свободные земли совхозов, подсобных хозяйств, предприятий и т. д.

Лучшие земельные участки, ближе расположенные к месту жительства, следует выделять в первую очередь семьям фронтовиков, военнослужащих, инвалидам Отечественной войны.

Администрации предприятий и учреждений запрещается перераспределять между рабочими и служащими отведенные под индивидуальные огороды и закрепленные за ними земельные участки.

При увольнении с работы в данном предприятии и учреждении рабочие и служащие лишаются права пользования (после уборки урожая) предоставленными им огородными участками, за исключением случаев увольнения с работы в связи с призывом в Красную Армию, переводом на пенсию или инвалидность, болезнью, командированием на учебу и переводом на другую работу. В случае самовольной передачи огородного участка другим лицам рабочие и служащие лишаются права пользования им.

Исполкомам областных и краевых советов, Совнаркомам республик и народным комиссариатам, руководителям предприятий, учреждений и организаций предложено немедленно развернуть подготовку к весеннему севу—добиться, чтобы все рабочие и служащие полностью были обеспечены семенным материалом, оказать им агротехническую помощь в заготовке верхушек клубней картофеля и т. д. Они должны также до начала весенних полевых работ организовать на местных предприятиях ремонт и изготовление огородного инвентаря, развернуть вместе с профсоюзами пропаганду способов обработки и удобрения почвы, подготовки семян, ухода за посевами. До начала весенних работ должна быть организована продажа семян (по заявкам профсоюзных организаций) и минеральных удобрений через торговую сеть.



На областных курсах по подготовке советских работников. На снимке: слушатели курсов орденоносцы тт. Ильин (председатель Казачье-Лисечевского сельсовета, Грайворонского района), Некрасов (председатель Зимовского сельсовета, Больше-Троицкого района) и Родин (председатель Бертеневского сельсовета, Стрелецкого района) у карты.

Фото С. Турбина.

Курск—завтра

БЕСЕДА С АРХИТЕКТОРОМ М. О. ХАУКЕ—АВТОРОМ ПРОЕКТА ПЛАНИРОВКИ КУРСКА

Старый проект планировки Курска был разработан незадолго до войны. Основные принципы его оставляют сейчас желать много лучшего. В довоенные годы для некоторых наших архитекторов было характерно увлечение огромными многоэтажными зданиями. И старый проект планировки Курска предусматривал застройку города, включая даже окраинные слободы Казацкую и Стрелецкую, громоздкими 5-ю—6-этажными домами. Понятно, что в городе, с сравнительно небольшим числом населения, где нет крупных промышленных предприятий, это не только не вызывается необходимостью, но и создает массу неудобств для жителей.

В настоящее время передовая архитектурная мысль Советского Союза считает, что лучшим типом жилья в средних городах являются небольшие коттэджи в один — два этажа. Этот принцип мы и берем за основу. Курск будет в основном городом двухэтажных домов, за исключением немногих главных магистралей (улицы Ленина, Дзержинского, Интернациональная) с 3—4-этажной капитальной каменной застройкой. Пригородные слободы и районы в сторону Рышково и Стезевой дачи намечается отвести под индивидуальную застройку.

Центральная улица Курска — улица Ленина представляет собой сейчас удобную ровную магистраль с хорошим соотношением ширины улицы и высоты зданий. После восстановления разрушенных зданий и асфальтирования эта магистраль станет украшением города.

Гораздо труднее архитектурно решить Красную площадь. Огромная протяженность площади совершенно не соответствует масштабам города. Нам кажется целесообразным создать здесь комплекс двух площадей: одна прямоугольная административного назначения, замкнутая новым строением со стороны бывшего Первомайского сада, и другая—площадь перед собором с большим, красиво оформленным сквером.

Немало придется поработать над архитектурным оформлением площади Перекальского. Здесь также предполагается разбить большой сквер. Здание мединститута следует украсить хотя бы посредством устройства монументального главного входа с порталами и портиками. Строительство новых домов в районе площади надо строго упорядочить.

Интернациональная улица — крупная магистраль, связывающая город с вокзалом. Ее предполагается значительно расширить, устроив посередине бульвар шириной в 12 метров. Улица будет выходить на привокзальную площадь с красивым зданием нового вокзала, проект которого консультировал выдающийся архитектор—академик Желтовский.

Наш проект планировки Курска предусматривает также большие работы по благоустройству города, асфальтированию улиц, устройству уклонов безопасных для движения трамвая и автотранспорта.

Работа над проектом еще далеко не закончена. Общественность города должна помочь нам с тем, чтобы все необходимое было учтено, и, после осуществления нашего проекта, новый Курск стал бы красивым и благоустроенным городом.

СТАРТ ДАН

Вчера начались областные лыжные соревнования колхозной молодежи.

Вчера на Стезевой даче начались областные лыжные соревнования колхозной молодежи. Оспаривать первенство в Курск с'ехалось 22 колхозных лыжных команды, завоевавших первенство на соревнованиях в районах. 170 лыжников — юношей и девушек приняли вчера участие в соревнованиях.

Первыми на старт вышла команда девушек из колхоза имени Ленина, Валуйского района. Судья взмахивает флажком и Нина Шевченко, сильно оттолкнувшись палками, легко и быстро пошла вперед. За ней стартовали подруги.

Через полчаса сквозь кружево заиндевалого кустарника показалась первая фигурка. Волнуясь и торопясь Нина Шевченко пересекла нетронутую снежную черту финиша. Результат: пятикилометровый путь пройден в 30 мин. 55 секунд. Но это еще не первенство. В следующей группе Лида Корочева из рыльского колхоза имени Ворошилова пришла на 10 секунд раньше.

Среди юношей лучшие показатели дали Мороков (колхоз «Завет Ильича», Щигровского района), пробежавший 10 километров за 55 мин. 16 сек. и Будников (колхоз им. Ворошилова, Рыльского района), финишировавший на 16 секунд позже.

В первый день соревнований на гладкой дистанции на первое место вышла команда колхоза «Активист», Обоянского района.

Завтра — заключительный этап соревнований — лыжная эстафета. Команда победительница выедет затем на межобластные соревнования в г. Тулу.

СЕРДЕЧНО БЛАГОДАРЮ ВРАЧЕЙ

Я была тяжело ранена: у меня были обожжены голова, лицо, грудь и руки. Меня доставили в узловую больницу ст. Курск. Жизнь моя держалась на волоске. Но медицинские работники больницы окружили меня заботой и вниманием. Я была положена в отдельную палату. Главный врач больницы В. С. Воробьев приходил в палату до 10 раз в сутки.

Здоровье мое стало быстро поправляться. Сейчас я чувствую себя совсем хорошо и вот собственноручно пишу это письмо. За спасение жизни сердечно благодарю главного врача В. С. Воробьева, врача-хирурга С. Д. Кудину, медицинских сестер Лободу и Фомину.

Л. БЕЛОГУРОВА,
кочегар паровоза депо Курск.

ТЕАТР

Сказка-быль

(«Сказка об Иване-Царевиче, о земле родимой, о матушке любимой» в постановке Курского облдрамтеатра)

„Там русский дух... там Русью пахнет".
(Пушкин).

«Что за прелесть эти сказки,— писал Пушкин своим друзьям из Михайловского, — каждая из них есть поэма».

А. М. Горький в статье о сказках писал: «Сказки открывали передо мной другую жизнь, где существовала и, мечтая о лучшей жизни, действовала какая-то свободная, бесстрашная сила».

Действие этой свободной бесстрашной силы развернул перед нами в своей прекрасной сказке «Об Иване-Царевиче, о земле родимой, о матери любимой» Владимир Гольдфельд. Он—ярко, образно и чрезвычайно красочно показал в ней славные подвиги Ивана-Царевича и русского солдата Якова, которые, проявив свою доблесть богатырскую, освободили родимую землю от гнета злой темной силы.

Идея этой пьесы — раскрытие прекрасных черт нашего героического русского народа и показ этих черт во всем их величии и обаянии. Законченность и свежесть образов, символичность природы, живущей одной жизнью с героями сказки, простота и народность языка, насыщенность и динамичность действия, — захватывают зрителя. С почти одинаковым волнением сказку смотрят и ребенок и взрослый. И это достигается общей направленностью пьесы, ее насыщенностью, глубокой патриотичностью. Сказка овеяна событиями, происходящими вокруг нас сейчас, она не только тесно переплетается, она сливается с ними и порой воспринимается как быль. Сказка обгоняет эти события, забегая вперед и награждает зрителя упоением скорой победы над злым и ненавистным врагом. Академик Лысенко, посмотрев эту пьесу на московской сцене, пошутил: «Эта сказка для детей в возрасте от пяти до шестидесяти лет». И это в самом деле так.

Занавес медленно раздвигается и зритель, словно на ковре-самолете переносится в чудесный сказочный мир. Здесь к ратным подвигам готовит себя славный Иван-Царевич. Здесь Кащей-Бессмертный, звеня цепями, гибелью ему грозит, но гибнет сам. Здесь змея со зловещим шипением хочет с'есть Соловья-Соловушку, а Диво-Дивное манит к себе неземной красотой. Здесь любовь к родине, русская доблесть и смекалка метко разят и навсегда побеждают темную злую силу, скрытую в образах Кащея и отвратительных пауков. Перед взором маленького зрителя, как самоцветные яркие камни, сверкают «чудеса», ни на один миг не отвлекая его от глубокого замысла пьесы.

— Дать ли воды Кащею?— растерянно спрашивает слезоточивый, не в меру жалостливый царевич-Василий.

— Не надо, не надо, не давай,—несется возглас ребят. Но это предостережение не помогает, Василий досыта напоил Кащея и он подымается, вырастая в отвратительное чудовище.

— Папа, смотри, смотри—Гитлер, — раздается вдруг среди полной тишины, взволнованный голосок пятилетней девочки.

А ведь ей никто не говорил, что это Гитлер: ни автор, ни артисты, ни папа.

— Немцы, немцы, смотрите!— раздался второй взволнованный возглас при появлении на сцене слуг Кащея.

И эти безликие, тупые полуроботы, полуинквизиторы, действительно, как нельзя больше похожи на немцев. Значит до детей дошла идея сказки, дошла сама собой без ненужных пояснений и наталкивания. Чистое сердце ребенка само найдет правду. И не напрасно режиссер театра Е. А. Голубчик, упорно работая над пьесой, перед ее постановкой записала в свой блокнот: «В сказочном жанре мы всегда имеющуюся философию прячем за волшебством, за наивностью вымысла; навязывание ассоциации с современностью разрушает сказку». В блокноте режиссера много интересных ценных мыслей. Они говорят о напряженной серьезной работе над этим спектаклем и режиссера, и его ассистента Т. Н. Николаевой, и всего творческого коллектива театра.

Результаты не замедлили сказаться. Несмотря на то, что сказочный жанр для нашего театра нов, спектакль удался. Он отличается еще и тем, что все без исключения артисты неплохо ведут его. Артистам М. Г. Юрьеву и В. А. Неласову вполне удались трудные роли царевичей Дмитрия и Василия; Ф. В. Афремов и М. А. Бриккерт хорошо донесли до зрителя образы царя и царицы.

Обаятельна в роли Ирины Прекрасной К. Я. Лаврентева. Большой грацией проникнуты все ее пластичные движения. Четкий образ бесстрашной русской девушки показала в роли Свет-Татьяны — девицы артистка Вольберг. В мягких, глубоко поэтических, светлых тонах ведет роль Аленушки артистка Горская.

Нелегко, очень нелегко играть роль Кащея. Все темное, мрачное и отвратительное воплощено в этом омерзительном и страшном чудовище. Артист Старовой проявил здесь подлинное мастерство.

Роль Ивана-Царевича самая трудная в этом спектакле. Все лучшие черты русского народа воплотил в себе герой сказки. Артист Г. Ф. Вильямсон сумел создать яркий и привлекательный образ отважного русского богатыря, который готов «победы одержать, или головушку сложить».

Роль добродушного, бывалого солдата Якова прекрасно, как обычно, удалась Э. К. Чернову. Он и А. А. Полевая (Домна Пантелеевна)—любимцы нашей публики — в этом спектакле вновь блеснули незаурядным талантом и высоким мастерством.

В заключение хочется сказать несколько слов о художественном оформлении спектакля (художник Е. Пухальский). Для Курского театра оно является просто шедевром. Громадное впечатление и на детей и на взрослых производят большие алые ягоды, сверкающие камни, огромные, словно напоенные ароматом влажного утра, цветы, оживающие в тот момент, когда рассеиваются чары, навеянные на пленников Кащеем.

Хороши музыка, декорации, костюмы.

Каждая черточка, каждая деталь этого спектакля говорят о художественном вкусе и тонком артистическом чутье его творцов.

Л. ШЕЛЕСТ.

Забота о нуждах учителей —долг советов

(Обзор писем в редакцию)

Родина проявляет огромную заботу о народном учителе. Постановления партии и правительства о повышении зарплаты, о снабжении направлены на улучшение его материально-бытового положения. Награждение учителей правительственными наградами еще раз подтвердило, как в нашей стране высоко ценится труд педагога.

Но на местах, иногда, обюрократившиеся работники грубо нарушают права учительства. Об этом рассказывают письма, полученные из районов от учителей нашей области.

Инвалид Отечественной войны преподаватель тов. Мирошников пишет:

— В Чернянском районе вошло в правило задерживать выдачу хлебного пайка. На вопрос учителей, почему это происходит, председатель райпотребсоюза т. Туренко обыкновенно отвечает: «Фонд перерасходован». Может быть и перерасходован, потому что имеются случаи, когда товары, полученные для учителей, расходуются не по назначению. Так, заведующий магазином М. Троицкого отделения сельпо Мирошников, получив мыло, роздал его своим друзьям и знакомым. Также получилось с керосином, папиросами и другими товарами, которые до нас совсем не доходят.

О подобных возмутительных фактах сообщают и товарищи Коваленко и Мохнева из Солнцевского района. Учителя школ Воробьевского сельсовета не снабжаются во-время хлебом и промтоварами, да и то, что выдается, получают не полностью. Заведующая отделением сельпо Журавлева продукты взвешивает не на весах, а на безмене; однажды учитель Кононов недосчитал у себя 4 кг. муки, Бежанова—200 граммов конфет.

Жалобы о задержке пайков поступают из Горшеченского, Иванинского, Прохоровского, Черемисиновского и других районов.

Советское государство выделяет специальные средства для оплаты квартир учителей; сельские советы обязаны обеспечивать топливом не только школы, но и квартиры учителей. А вот что пишет учитель Глушковского района т. Протасенко: «Учителя Карыжской семилетней школы не могут добиться оплаты и отопления квартир, хотя средства сельсовет имеет, а дрова от нас находятся в лесу за два с половиной километра. Председатель сельсовета Пшеничный ничего не хочет сделать для улучшения бытовых условий учителей».

Не в лучшем положении находятся и некоторые учителя Поныровского района, не получающие квартирных по целому году, о чем сообщает редакции т. Болотина из Никольского сельсовета.

«Три месяца назад председатель Исаковского сельсовета Шендерович обещал завезти торф, заготовленный для школы и учителей. Пока он обещал, весь торф растащили, и теперь приходится готовиться к урокам в холодной комнате», — пишет тов. Астапов из Черемисиново.

О бездушном отношении к советскому учителю рассказывают товарищи и из Валуек. Учительница Насоновской школы т. Аладина с детьми живет в холодной, нетопленой квартире. Неоднократно она обращалась за помощью к председателю сельсовета и директору школы, но это ни к чему не привело. В районе систематически задерживается выдача хлебного пайка. Талоны, выдаваемые на промтовары, часто остаются не использованными, так как в магазине товар всегда оказывается уже распроданным.

Все эти факты говорят о безучастном отношении к нуждам учительства некоторых наших районных руководителей. Позиция совершенно нетерпимая! Забота об учителе, о создании ему условий для плодотворной работы—прямой долг партийных и советских органов. Виновники произвола не могут остаться безнаказанными.

Соревнование принесет успех, если оно станет массовым

Патриотический под'ем в колхозах

(Беседа с секретарем Глушковского райкома ВКП(б) тов. С. Даниленко)

Все колхозы района обсудили обращение передовиков о социалистическом соревновании по подготовке к севу. На собраниях шла речь не только о работах по подготовке к севу, а и о коренных вопросах под'ема хозяйства, указанных в решениях партии и правительства по нашей области.

Колхоз «Новый путь», Дроновского сельсовета, которым руководит тов. Новиков, был наполовину сожжен немцами. В прошлом году этот колхоз полностью освоил землю, вырастил урожай, рассчитался с государством и неплохо обеспечил колхозников. О чем же говорили на собраний?

О возможностях. Возможностей непочатый край. Колхозник Новиков говорил:

—Могли бы снять урожай вдвое больший. Сил у нас много, желание есть. Что мы упустили? Удобрения. Земля истосковалась по ним, а мы удобряли землю плохо.

Решили вывезти удобрений нынче вдвое больше. За 3 дня после собрания на коровах, на салазках вывезли под свеклу и пшеницу 150 тонн навоза.

Старики ставили вопрос о всестороннем развитии хозяйства, в частности об огороде и конопле. Подсчитали, решили увеличить посев огородних культур, удобрить конопляники. Говорили о кормах, о посеве трав. В этом году колхоз снимает семенники клевера, будут свои семена. В 1946 году колхоз засеет всю площадь клевера своими семенами.

Одно из первых мест в рядах соревнующихся колхозов заняла артель им. Сталина, которой руководит тов. Судаков. Семена там отсортированы, проверены на всхожесть. За истекшую декаду вывезено 400 тонн навоза. Звенья Пивневой и Шевцовой собрали значительное количество удобрений в сл. Глушково. Следуя их примеру, усилили сбор удобрений и другие звенья.

Запевалами соревнования выступают наши знатные звеньевые. Звено т. Брусовцовой из колхоза «Путь труда», звено т. Горбуновой из колхоза им. Сталина, звенья Кузьменко, Киселевой, Сикач из колхоза «Красный Октябрь» заканчивают вывозку навоза и собрали больше удобрений, чем было намечено. Эти звенья подготовили семена. Яровые культуры, в частности пшеницу, все они будут сеять вперекрест.

Конкретно обсуждалось обращение в отстающих колхозах. Артель им. Ленина, Сергеевского сельсовета, где почти все постройки колхоза и колхозников были сожжены немцами, не преодолела трудностей в прошлом году. Она освоила только четверть пашни, сняла низкий урожай. Трудное положение там и сейчас. Без помощи соседей из отставания ей не выбраться. Обсуждая обращение, соседи решили оказать колхозу им. Ленина братскую помощь. Они выделили ему 150 цент. семян. В личном пользовании колхозников этой артели всего 9 коров. Соседи выделили колхозу 20 пар выращенных ими воликов.

Воодушевленные этой помощью, колхозники еще горячее взялись за дело. Они вывезли вручную весь имевшийся навоз. Звенья собрали много других удобрений. С помощью колхоза «Новый свет» они заканчивают ремонт сельхозинвентаря. Колхозники дали слово вдвое увеличить посевную площадь.

После принятия обращения к колхозникам области, колхозы района лучше готовятся к севу. За пятидневку вывезено более 6 тыс. тонн навоза. Заканчивается засыпка семян, причем колхозная взаимопомощь сыграла в этом деле важнейшую роль.

Глушковские колхозники, охваченные пафосом соревнования, будут работать еще лучше и с честью выполнят свои обязательства.

Звено Елены Городовой вывезло 55 тонн удобрений

БЕЛГОРОД. (По телефону). Активно обсуждали обращение глушковцев на общем собрании колхозники сельхозартели «13 лет Октября».

Призыв глушковских колхозников вызвал небывалый трудовой под'ем в артели. Взятые обязательства звенья и колхозники выполняют на деле.

Так, ефремовское звено, которое возглавляет Елена Городова, вывезло на свой участок 55 тонн навоза, отобрало вручную 25 центн. семян.

Колхозники колхоза «13 лет Октября» вызвали на соревнование артель им. Коминтерна.



70-летний кузнец В. А. Зобов помогает колхозу им. Калинина (Стрелецкий район) в подготовке к севу. Он заканчивает ремонт инвентаря. На снимке: Василий Андреевич Зобов ремонтирует плуг. Фото А. Богданчикова.

Урожай будет еще выше!

ШЕБЕКИНО, 9 февраля. (По телефону). 300 центнеров свеклы и 15 центнеров зерновых с гектара—урожай ефремовского звена М. Морозовой из колхоза «Правда», полученный в прошлом году. Звено обязалось в нынешнем году добиться еще лучших результатов и уже давно готовится к севу.

С утра до ночи работают члены звена. Они вывезли на участок яровой пшеницы более 2 тонн навоза, собрали 50 центнеров других удобрений и завезли 6 центнеров суперфосфата. Много заботы проявило звено о семенах: отобрано вручную 30 пудов ячменя, сейчас сортируется пшеница. На всей площади произведено снегозадержание. Слой снега достиг сейчас 1 метра. Все члены звена посещают занятия агротехнического кружка.

Хорошо готовится к севу звено Н. Николаенко из колхоза «Сталинградец». Звеньевая вывезла на своей корове 2 тонны навоза.

Однако многие звеньевые жалуются на отсутствие помощи со стороны агрономов. Еще ни одно звено не имеет агротехнического плана.

МАЛЕНЬКИЙ ФЕЛЬЕТОН

Заменитель индпошива

До сих пор люди не отучились от несерьезной привычки зимою одеваться в теплое. И это несмотря на существование множества заменителей, обладающих высокой калорийностью и теплотворной энергией. Ну, скажем, теплая ласка, теплая улыбка, теплое рукопожатие и, наконец, теплые чувства! Законченные гуманисты утверждают, что эти заменители греют лучше всяких шуб.

Товарищ Гительсон, директор швейной фабрики индпошива управления легкой промышленности, заготовил большой запас этих благородных заменителей, но по свойственной ему скромности он их не рекламирует. Поэтому наивные заказчики о них не осведомлены. Не знала об этом, в частности, артистка облдрамтеатра товарищ Гокке. Она и многие другие заказчики принесли свой товар, свое «давальческое сырье» в индпошив, надеясь скоро получить пальто. Их обдало лучезарным теплом от нежного приема т. Гительсона, обещавшего «скоро сделать».

Было это в сентябре (во избежание кривотолков сообщаем, что было это в сентябре 1944 года, хотя с тем же успехом и показателями это могло быть и в 1943 году). Ну, знаете, покуда еще сентябрь, октябрь, которые—не в обиду им сказано—принято называть «бабьим летом», простодушные заказчики ждали и терпеливо верили теплым обещаниям. В ноябре они пришли узнать, как с заказом.

—Сегодня у нас нет ваты, зайдите через недельку...

И теплая улыбка сопровождала эти прекрасные слова.

Через недельку:

— Ах, знаете, нет у нас ветоши, зайдите через декадку.

И теплое рукопожатие согрело обнадеженных заказчиков.

Через декадку:

— Ах, знаете, мастер заболел, загляните этак через полмесяца.

И теплая ласка фимиамом обворожила их.

Через полмесяца:

— Ах, знаете, не было у нас электроэнергии...

Волна теплых чувств обвевала скромных заказчиков.

Наступил февраль и т. Гительсон извлек из запаса теплые утешения:

— Знаете, друзья, будет ли пальто, не могу вам ручаться, но что зима будет и в 1945 году —это точно. Так что извольте не беспокоиться, сроки выдержим...

Можно не сомневаться, что, умудренный опытом, т. Гительсон накопит к будущему сезону еще больший запас теплотворных заменителей и ими будет согревать доверчивых заказчиков.

Ему может быть от этого будет тепло, но заказчикам, увы, от этого тепла не прибавится. Они бы рады были иметь вместо заменителя индпошива, где обманывают людей,—хорошее предприятие, честно и в срок выполняющее заказы трудящихся.

М. ВЛАДИМИРОВ.

СУД

РАСХИТИТЕЛИ ПЕРЕД СУДОМ

В прокуратуру Курского железнодорожного узла поступили жалобы от трудящихся на обвешивание в магазинах ОРСа ст. Курск. В связи с этим некоторые магазины были взяты под контроль. Оказалось, что заведующие магазинами Еськова, Бойкова, Золотухина, Казакова, Гридасова, зав. ларьком Клыкова, кладовщик столовой № 5 Здоровцева, зав. базой № 2 Романченко долго обвешивали и обмеривали трудящихся, превратив эти торгашеские приемы в свою специальность.

На-днях дело Гридасовой, Еськовой, Бойковой и Клыковой слушалось в военном трибунале. Жуликам воздано по заслугам. Еськова осуждена к 10 годам лишения свободы, с поражением в правах сроком на 5 лет, с конфискацией всего имущества и взысканием в доход ОРСа 47 тысяч рублей, Гридасова—к тому же наказанию на 6 лет с конфискацией всего имущества, Бойкова—к 5 годам и Клыкова—к четырем годам лишения свободы.

Вскоре предстанут перед судом также Романченко, Золотухина, Здоровцева, Казакова и Рудковская.

Преступники наказаны. Но все же возникает вопрос, как могло случиться, что расхитители общественной социалистической собственности в магазинах ОРСа могли так долго творить свое подлое дело? Это могло иметь место потому, что в системе ОРСа совершенно отсутствовал рабочий контроль, люди не отчитывались перед трудящимися, не было проверки, книги жалоб отсутствовали почти везде. Трудящиеся получали продукты из маленьких окошечек ларьков, не видя весов.

Руководители ОРСа должны из этого сделать все выводы.

Г. БОРОДЬКО,
военный прокурор Курского участка Моск.-Курск. ж. д.

ПОНИМАЮТ, НО НЕ ПОМОГАЮТ

КОРЕНЕВСКИЕ РУКОВОДИТЕЛИ ПЛОХО ВЫПОЛНЯЮТ УКАЗАНИЯ ЦК ВКП(б)

Колхоз «Красный партизан» был до войны самым богатым в районе. На фермах насчитывалось свыше 600 голов скота. Свиноферма славилась далеко за пределами области и была представлена на Всесоюзной сельскохозяйственной выставке. 1600 гектаров распашной земли давали обильные урожаи. Звено Марии Рожковой снимало рекордные урожаи сахарной свеклы. Колхоз засевал свеклой не менее 200 гектаров.

— А теперь этот колхоз—самый отстающий. И не скоро вытянешь его в передовые,—скептически заявляют руководители района.

Действительно, Апанасовка до тла разорена. Немцы уничтожили не только колхозное хозяйство, но и личное имущество колхозников. В прошлом году колхоз кое-как посеял 125 гектаров яровых, из них только 8 гектаров яровой пшеницы и 45 гектаров свеклы. Это всего лишь по одному гектару на 4 трудоспособных колхозников артели. Отсюда ясно, что при умелом использовании сил можно было бы хорошо обработать и удобрить почву, подкормить посевы, очистить их от сорняков, вырастить хороший урожай и создать условия для дальнейшего восстановления хозяйства.

Но колхозу никто не оказал ни организационной, ни агрономической помощи, и урожай был получен очень низкий: «сам на сам», как говорят колхозники.

И этот урожай колхоз не сумел сохранить. Свекла лежит на поле, растаскивается. Только по «официальным» подсчетам уже расхищено 113 центнеров свеклы. Никто за это не привлечен к ответственности, хотя постоянным уполномоченным райкома сюда выделен прокурор тов. Хомяков.

Медленно восстанавливает колхоз и животноводство. На фермах имеется всего 20 телят, 28 овец, полученных от государства, и 7 лошадей. На каждые 30 гектаров пашни приходится по одной голове скота. Но и это поголовье содержится плохо. В прошлом году от истощения пало 10 лошадей. За полтора года не построено ни одного помещения для ферм.

Колхоз мог бы иметь значительно больше скота. В личном пользовании колхозников 160 коров и более 60 ягнят. Можно было путем контрактации молодняка возродить молочно-товарную ферму, вырастить воликов. Можно было бы построить и помещения для скота: лес под боком, плотники есть. Ведь сумел же колхоз построить и восстановить более 200 хат.

Почему же колхоз не использует этих возможностей? Прежде всего потому, что здесь слаба трудовая дисциплина. Из 670 трудоспособных подростков в колхозе работало 500 человек, причем лишь 30 человек имеют более 200 трудодней. Подготовку к весеннему севу 1945 года в колхозе еще не начинали, звенья распались. Колхоз обеспечен семенами лишь на 19 процентов.

Подобную картину можно увидеть в снагостских, гордеевских, комаровских, пушкарских колхозах.

Таких отстающих колхозов в районе насчитывается до 30. Руководители райзо считают, что эти артели будут долго отставать и только потому, что они сильно пострадали во время оккупации.

Опровергается этот довод работой колхозов Краснооктябрьского сельсовета. Сельхозартели «Труженик» и «16-й партс'езд» также были дотла сожжены немцами. Однако за полтора года они построили и восстановили 200 хат из 250. Организованно провели весенний сев. Первыми убрали хлеба, рассчитались с государством, успешно закончили сев озимых, хорошо готовятся к весне. В этом году они почти полностью осваивают довоенную площадь посевов.

Руководители района правильно считают, что отстающим колхозам надо помочь семенами. Можно это сделать, организовав колхозную взаимопомощь. Имеют излишки семян ольговские, кремяновские, шептуховские и другие колхозы. Но пока в районе палец о палец не ударили, чтобы эту работу организовать. Ничего еще не сделано и по обмену озимого зерна на яровое.

— Кадрами надо укрепить отстающие колхозы,—говорят в районе.

Правильно. Но и в этом отношении еще ничего не сделано.

Плохо работает и Снагостская МТС. На 16 тракторах за весь сезон она обработала 2500 гектаров в переводе на мягкую пахоту. Такая помощь для колхозов отстающего Снагостского сельсовета очень незначительна. Но районные организации также ничего не сделали, чтобы укрепить эту МТС.

Казалось бы простое дело—ремонт инвентаря. Но в условиях Кореневского района он приобретает особое значение. Во многих колхозах нет кузниц. Райзо должен бы был организовать межколхозные кузницы. Но и это не сделано.

Ни райком ВКП(б) (секретарь тов. Сычев), ни исполком райсовета (председатель тов. Пересыпкин) не разработали ни одного мероприятия по организационно-хозяйственному укреплению отстающих колхозов, не бывают в этих колхозах, не знают, что там надо сделать.

Глушковские колхозники поднялись на соревнование за высокий урожай и призвали к этому всех колхозников области. Горячий отклик нашел этот призыв и у кореневских колхозников. Долг руководителей района не формально, а на деле помочь отстающим колхозам быстрее выйти в ряды передовых.

П. МИХИН.

Международный обзор

Начавшееся в январе мощное наступление Красной Армии продолжается неослабевающими темпами.

На всем протяжении огромного тысячекилометрового фронта наши войска неуклонно продвигаются вперед. Растет количество захваченных у врага трофеев, множится число убитых и пленных немецких солдат и офицеров. Безостановочное наступление Красной Армии приводит в изумление некоторых иностранных обозревателей, оскандалившихся своими предсказаниями о том, что продвижение советских войск «выдохнется» и будет «приостановлено» немцами на линии Одера.

Форсирование этой реки и создание советских предмостных укреплений на ее западном берегу является одной из замечательнейших операций Красной Армии в ходе советско-германской войны. Прогрессивная печать в союзных нам странах единодушно отмечает невиданный размах и мощь советского наступления, охватившего пространство от Балтийского моря до Будапешта.

Комментаторы указывают, что блестяще осуществляемое взаимодействие фронтов и умелая координация действий всех родов войск позволили советскому Главнокомандованию рассечь германскую оборону на большую глубину, дезорганизовать войска противника и нанести им удары потрясающей силы. Обозреватели подчеркивают высокое искусство маневра Красной Армии, благодаря которому крупные группировки противника были зажаты в целом ряде «котлов». Блокирование многих важных опорных пунктов немцев и успешное уничтожение окруженных гарнизонов противника с исключительной яркостью вновь демонстрирует превосходство стратегии и тактики Красной Армии над стратегией и тактикой гитлеровцев. Военных специалистов поражает блестящая организация тыла и службы снабжения Красной Армии, благодаря которой советские войска непрерывно наращивают свои удары по германским войскам и имеют возможность осуществлять свое беспримерное наступление на территории врага. Иностранная печать отмечает роль товарища Сталина, полководческий гений и организаторский талант которого обеспечили все эти исторические победы Красной Армии.

Мечущиеся в панике гитлеровцы вынуждены признать катастрофический характер понесенного ими поражения. Орган Геббельса — газета «Дас рейх» 6 февраля писала о том, что «натиск советов прорвал сооруженные немцами плотины». В своем военном обзоре 8 февраля гитлеровское агентство Трансоцеан уподобляет продвижение советских армий «гигантскому снегоочистителю», а германское информационное бюро в статье своего военного обозревателя Макса Круля за этот же день характеризует положение на участке между Балтийским морем и Одером, как «исключительно напряженное».

Гитлеровские главари пытаются подавить панику и растерянность немецкого населения и администрации расстрелами и жестокими репрессиями. Учащаются казни и отправка в штрафные батальоны даже видных гитлеровцев, бежавших со своих постов в Восточных районах Германии. Военный суд приговорил к смертной казни бывшего штандартенфюрера и начальника бромбергской полиции фон Салиша, обвинявшегося в трусости. Начальник бромбергского окружного управления Кюн, бывший бургомистр Бромберга Эрнст и районный нацистский руководитель Рампф разжалованы и посланы в штрафные батальоны.

Охваченные страхом, немцы устремились из районов Восточной Германии на запад и, в частности, в Берлин.

Печать союзных стран отмечает, что продолжающееся советское наступление играет решающую роль в ходе второй мировой войны и приближает момент окончательного разгрома гитлеровской Германии.

Как отмечают многие английские и американские обозреватели, советское наступление окончательно подорвало веру немцев в возможность затянуть развязку на сколько-нибудь длительный срок и уже на данном этапе лишило Германию важных стратегических ресурсов, составлявших существенную часть ее военного потенциала. По подсчетам английских экспертов, Германия лишилась за последние недели на Востоке одной трети всех своих зерновых ресурсов, одной четверти поставок картофеля, одной пятой мясопоставок, одной четверти поставок масла. К этому следует прибавить то, что Германия потеряла важный военно-промышленный район—Верхнюю Силезию с запасами железа, угля и цветных металлов. Таким образом, советские войска нанесли своим наступлением сокрушительный удар по гитлеровской Германии и еще более ослабили ее накануне завершающих сражений, предопределив тем самым неизбежность скорой победы Об'единенных Наций. Наступление Красной Армии не только сковало на советско-германском фронте основные силы германской армии (больше 200 дивизий), но и вызвало массовую переброску германских войск с западного фронта на восточный. Это значит, что сейчас на западе создана благоприятная обстановка для крупных наступательных операций союзников.

В опубликованном советскими газетами сообщении о конференции руководителей трех союзных держав—Советского Союза, Соединенных Штатов Америки и Великобритании—говорится: «Существует полное согласие относительно совместных военных операций в конечной фазе войны против нацистской Германии». Столь авторитетное заявление не оставляет сомнения в том, что союзники сохраняют единодушие по вопросам коалиционной стратегии в войне против Германии и что все попытки врага внести раскол в лагерь Об'единенных Наций снова потерпели крах.

Конференция руководителей трех союзных держав преследует цель координации планов завершения разгрома общего врага и установления вместе с другими союзниками твердых основ длительного мира.

Сравнивая теперешнюю встречу товарища Сталина с Рузвельтом и Черчиллем со встречей в Тегеране, английская газета «Дейли телеграф энд Морнинг пост» пишет, что и на этот раз союзники столь же блестяще и точно осуществят свои планы, касающиеся заключительной фазы войны.

«Если значительная часть германского стратегического резерва, писала газета «Таймс» 7 февраля, отвлечена на русский фронт в результате великолепных побед России, то можно считать гарантированным, что союзники на западе не упустят случая извлечь максимум пользы от отвода немцами своих войск с противостоящего союзникам фронта... Союзные авангарды уже нащупывают себе путь среди «драконовых зубов», дотов и противотанковых ловушек и минных полей линии Зигфрида».

Потерпев поражение в своих попытках «свести игру вничью» путем разного рода закулисных дипломатических шагов и «мирных маневров», гитлеровцы все еще не отказываются от попыток внести раскол в лагерь Об'единенных Наций. Этой цели служит, в частности, их стремление использовать польских реакционеров типа Арцишевского и К°.

Одновременно гитлеровцы на случай поражения Германии ведут подготовку, о которой предупреждал в своем докладе 6 ноября 1944 г. товарищ Сталин. Гитлеровцы готовятся к уходу в подполье с тем, чтобы организовать третью мировую войну. С этой целью они переводят свои капиталы в так называемые «нейтральные» страны, засылают туда свою агентуру, готовят кадры диверсантов на территории Германии, а также в Испании, Аргентине и других странах.

Единство союзников обеспечит ликвидацию и этой угрозы фашизма, направленной против всего человечества.

Г. БЕСПАЛОВ.

ПОЛОЖЕНИЕ В БЕРЛИНЕ

СТОКГОЛЬМ, 10 февраля. (ТАСС). По поступившим сюда из Берлина сведениям, все предприятия германской столицы, за исключением особо необходимых, прекратили работу. Все рабочие и служащие мобилизованы в фолькс-штурм. Положение с продовольствием в городе катастрофическое. Подвоза нет.

Бегство видных гитлеровцев в Швейцарию

ЛОНДОН, 10 февраля. (ТАСС). Как передает бернский корреспондент «Дейли телеграф энд Морнинг пост», по сведениям из Германии, среди немцев, занимающих высокие посты, отмечается все большее стремление перебраться через швейцарскую границу. По слухам, 6 и 7 февраля гестаповцы арестовали по крайней мере 60 человек, пытавшихся бежать в Швейцарию. В числе арестованных—бывший директор гитлеровской кинофирмы «Уфа», руководивший до последнего времени германской кинопромышленностью, доктор Гугенберг и один из руководителей фирмы Сисенс-Эбергардт.

Агентство Рейтер о помощи освобожденным народам Европы

ЛОНДОН, 8 февраля. (ТАСС). Как передает агентство Рейтер, еженедельник «Ньюс стейтсмин энд нейшн», касаясь ситуации Франции, Бельгии и других освобожденных от немцев стран Западной Европы, пишет: «Положение в освобожденных странах Европы ужасающее. Надежда на высвобождение судов на Тихом океане до краха Германии была самой прискорбной ошибкой, но нельзя допускать, чтобы эта ошибка превратилась в настоящее бедствие для народов, которые мы освободили. Мы должны выделить для них некоторый транспорт, а также лучше понять, в чем они нуждаются для восстановления своей промышленности».

Журнал «Тайм энд Тайд» пишет: «Не удивительно, что во Франции и Бельгии существует сильная критика прискорбного отсутствия предвидения и планирования у союзных держав. Было бы весьма желательно, чтобы союзники предприняли всяческие усилия для ускорения помощи тем, кто так остро в ней нуждается».

КОРОТКО

В связи с успехами Красной Армии в городе Нише (Югославия) состоялась 15-тысячная демонстрация. Демонстранты несли плакаты с приветствиями Красной Армии, союзным войскам и народно-освободительной армии Югославии. Раздавались возгласы в честь маршала Сталина и маршала Тито.

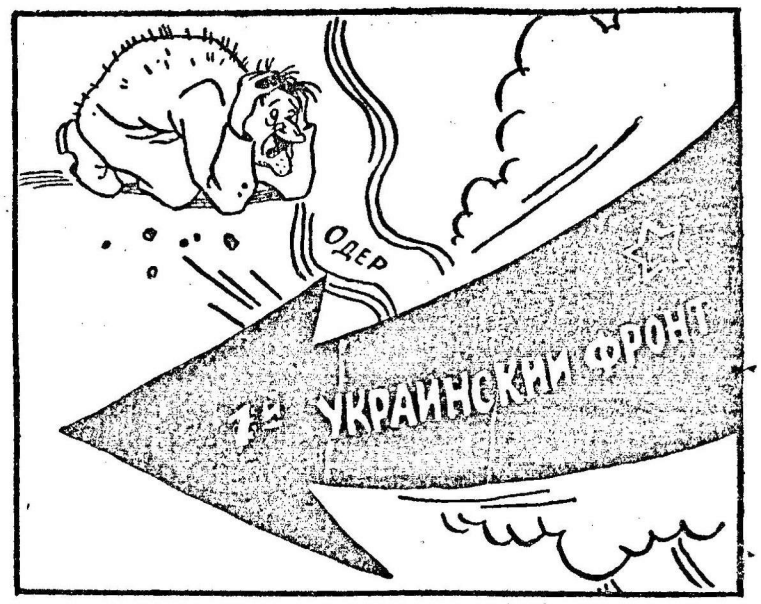

ВЫДЬ НА ОДЕР — ЧЕЙ ВОЙ РАЗДАЕТСЯ?
Рис. Бор. Ефимова. («Красная звезда»).

На всемирной конференции профсоюзов

ЛОНДОН. (ТАСС). 8 февраля на утреннем заседании всемирной профсоюзной конференции продолжались прения по докладу организационного комитета. Делегат Конфедерации трудящихся Латинской Америки Ломбардо Толедано выступил с речью, в которой поддержал решение комитета о приглашении на конференцию профсоюзов вышедших из войны бывших враждебных стран.

После Толедано в защиту предложения организационного комитета выступил глава французской делегации Луи Сайян.

После речи Сайяна Кэррей от имени американской делегации внес предложение снова передать рекомендацию организационного комитета на рассмотрение этого комитета. Американский представитель при этом настаивал на единогласном принятии этого предложения.

После непродолжительных прений и, в частности, после выступления т. Кузнецова это предложение принято не было.

ЛОНДОН, 9 февраля. (ТАСС). На вечернем заседании 8 февраля продолжалось обсуждение доклада организационного комитета. После выступления советского делегата т. Тарасова председатель Исаакс представил конференции главу делегации Конгресса производственных профсоюзов Томаса, только что прибывшего в Лондон. Томас в своей речи выразил уверенность в том, что все спорные проблемы могут быть разрешены таким путем, чтобы это удовлетворило всех. Он предложил утвердить доклад организационного комитета за исключением спорной части—именно приглашения профсоюзов бывших неприятельских стран и освобожденной части Польши. Томас предложил вернуть эти рекомендации для рассмотрения организационным комитетом.

Ситрин заявил, что английская делегация принимает предложение Томаса, после чего делегаты согласились утвердить доклад организационного комитета.

Затем конференция заслушала доклад мандатной комиссии. Председатель комиссии представитель Конгресса производственных профсоюзов Грин сообщил, что на конференции присутствует 204 делегата из 51 страны, включая нейтральные страны, представители которых присутствуют на конференции в качестве наблюдателей. Конференция утвердила доклад мандатной комиссии.

Конференция назначила комиссию для выработки проекта резолюции о военных усилиях союзников. От советской делегации в комиссию вошел т. Сидоренко.

К концу заседания 8 февраля организационный комитет сообщил о результатах обсуждения возвращенной на пересмотр части доклада. Выступивший от имени комитета представитель Австралии Торнтон сказал, что комитет обсудил в дружественной атмосфере вопрос о приглашении делегатов профсоюзов бывших вражеских стран и Польши. Комитет рекомендует пригласить представителей профсоюзного движения Финляндии, Болгарии, Румынии и Италии на всемирную конференцию. Дело мандатной комиссии проверить, должны ли они считаться делегатами или наблюдателями. По вопросу о приглашении делегатов профсоюзного движения Польши Торнтон заявил, что комитет получил письмо от лица, подписавшегося делегатом совета профсоюзов Польши. В письме говорится, что Станчик, присутствующий на конференции делегат польских профсоюзов в Лондоне, не представляет польские профсоюзы и не имеет права говорить от их имени. Со времени создания центрального совета профсоюзов в Польше нет никакого сомнения в том, что именно этот орган представляет польское профсоюзное движение. Торнтон заявил, что, как указывается в письме и доказывается другими данными, профсоюз польских моряков, без сомнения, является правомочной организацией, входящей в международную федерацию транспортных рабочих и в совет профсоюзов Польши. Поэтому комитет рекомендует пригласить профсоюз польских моряков участвовать в конференции.

Конференция приняла рекомендацию о приглашении профсоюзов бывших вражеских стран и вернула в комитет рекомендацию о приглашении профсоюза польских моряков.

Военные действия в Западной Европе

ЛОНДОН, 10 февраля. (ТАСС). В сообщении штаба верховного командования экспедиционных сил союзников говорится, что наступающие в районе юго-восточнее голландского города Нейлегена войска союзников заняли в Рейнской области ЦИФФЛИХ НИЛЬ, КРАНЕНБЕРГ, ФРАССЕЛЬТ и ведут бои на западной опушке Рейхсвальдского леса.

В районе северо-восточнее Моншау (Германия) войска союзников очистили города ГАРШЕЙДТ и ШМИДТ и продвинулись к Хазенфельду (в 2 милях юго-восточнее Шмидта). Несколько южнее, в районе к северу от Прюма, пехота союзников заняла ОЛЬЦХЕЙМ и вступила в НЕЙЕНДОРФ. Другие части союзников заняли город ГОНДЕНБРЕТТ. Ваннхольцский лес (в полумиле северо-восточнее Зинца) очищен от противника. В этом районе отражена контратака неприятельских танков и пехоты.

Восточнее Хагенау (Лотарингия) в долине Рейна очищен ОБЕРГОФЕН.

В Южном Эльзасе всякое организованное сопротивление противника на западном берегу Рейна прекратилось.

Войска союзников на западном фронте взяли за день 1.049 пленных.

Крупные соединения бомбардировщиков продолжали налеты на различные вражеские военные об'екты в Западной и Центральной Германии. В воздушных боях сбито 23 и на земле уничтожен 41 вражеский самолет. На свои базы не вернулись 24 самолета союзников.

Отв. редактор М. ПАВЛОВ.

Сегодня в театре и кино

Облдрамтеатр им. А. С. Пушкина —утром и вечером— „СКАЗКА ОБ ИВАНЕ-ЦАРЕВИЧЕ, О ЗЕМЛЕ РОДИМОЙ, О МАТУШКЕ ЛЮБИМОЙ"; кинотеатр им. Щепкина — „ЖИЛА-БЫЛА ДЕВОЧКА"; кинотеатр „Смена"—„СЕВЕРНАЯ ЗВЕЗДА".

ИЕ—62080. Типография газеты «Курская правда». Тир. 50.100. Зак. 600.

Пролетарии всех стран, соединяйтесь!

КУРСКАЯ ПРАВДА

ОРГАН КУРСКОГО ОБКОМА ВКП(б), ГОРКОМА ВКП(б) И ОБЛАСТНОГО СОВЕТА ДЕПУТАТОВ ТРУДЯЩИХСЯ

№ 31 (6870) | 13 февраля 1945 г., вторник | Цена 20 коп.

Нацистская Германия обречена. Германский народ, пытаясь продолжать свое безнадежное сопротивление, лишь делает для себя тяжелее цену своего поражения.

(Из заявления руководителей трех союзных держав)

Конференция руководителей трех союзных держав—Советского Союза, Соединенных Штатов Америки и Великобритании в Крыму

За последние 8 дней в Крыму состоялась Конференция руководителей трех союзных держав—Премьер-Министра Великобритании г-на У. Черчилля, Президента Соединенных Штатов Америки г-на Ф. Д. Рузвельта и Председателя Совета Народных Комиссаров СССР И. В. Сталина при участии Министров Иностранных Дел, Начальников штабов и других советников.

Кроме глав трех правительств, следующие лица приняли участие в конференции:

ОТ СОВЕТСКОГО СОЮЗА—Народный Комиссар Иностранных Дел СССР В. М. Молотов, Народный Комиссар Военно-Морского Флота Н. Г. Кузнецов, Заместитель Начальника Генерального Штаба Красной Армии генерал армии А. И. Антонов, Заместители Народного Комиссара Иностранных Дел СССР А. Я. Вышинский и И. М. Майский, Маршал Авиации С. А. Худяков, Посол в Великобритании Ф. Т. Гусев, Посол в США А. А. Громыко;

ОТ СОЕДИНЕННЫХ ШТАТОВ — Государственный Секретарь г-н Э. Стеттиниус, Начальник Штаба Президента адмирал флота В. Леги, Специальный Помощник Президента г-н Г. Гопкинс, Директор Департамента Военной Мобилизации судья Дж. Бирнс, Начальник Штаба Американской Армии генерал армии Дж. Маршалл, Главнокомандующий Военно-Морскими Силами США Адмирал Флота Э. Кинг, Начальник Снабжения Американской Армии генерал-лейтенант Б. Сомервелл, Администратор по военно-морским перевозкам вице-адмирал Е. Ланд, генерал-майор Л. Кутер, Посол в СССР г-н В. Гарриман, Директор Европейского Отдела Государственного Департамента г-н Ф. Маттьюс, Заместитель Директора Канцелярии по специальным политическим делам Государственного Департамента г-н А. Хисс, Помощник Государственного Секретаря г-н Ч. Волен, вместе с политическими, военными и техническими советниками;

ОТ ВЕЛИКОБРИТАНИИ — Министр Иностранных Дел г-н А. Иден, Министр Военного Транспорта лорд Лезерс, Посол в СССР г-н А. Керр, Заместитель Министра Иностранных Дел г-н А. Кадоган, Секретарь Военного Кабинета г-н Э. Бриджес, Начальник Имперского Генерального Штаба фельдмаршал А. Брук, Начальник Штаба Воздушных Сил Маршал Авиации Ч. Портал, Первый Морской Лорд адмирал флота Э. Каннингхэм, Начальник Штаба Министра Обороны генерал Г. Измей, Верховный Союзный Командующий на Средиземноморском театре фельдмаршал Александер, Начальник Британской Военной Миссии в Вашингтоне фельдмаршал Вильсон, член Британской Военной Миссии в Вашингтоне адмирал Сомервилл, вместе с военными и дипломатическими советниками.

О результатах работы Крымской Конференции Президент США, Председатель Совета Народных Комиссаров Союза Советских Социалистических Республик и Премьер-Министр Великобритании сделали следующее заявление:

I

Разгром Германии

Мы рассмотрели и определили военные планы трех союзных держав в целях окончательного разгрома общего врага. Военные штабы трех союзных наций в продолжение всей Конференции ежедневно встречались на совещаниях. Эти совещания были в высшей степени удовлетворительны со всех точек зрения и привели к более тесной координации военных усилий трех союзников, чем это было когда-либо раньше. Был произведен взаимный обмен самой полной информацией. Были полностью согласованы и детально спланированы сроки, размеры и координация новых и еще более мощных ударов, которые будут нанесены в сердце Германии нашими армиями и военно-воздушными силами с Востока, Запада, Севера и Юга.

Наши совместные военные планы станут известны только тогда, когда мы их осуществим, но мы уверены, что очень тесное рабочее сотрудничество между тремя нашими штабами, достигнутое на настоящей Конференции, поведет к ускорению конца войны. Совещания трех наших штабов будут продолжаться всякий раз, как в этом возникнет надобность.

Нацистская Германия обречена. Германский народ, пытаясь продолжать свое безнадежное сопротивление, лишь делает для себя тяжелее цену своего поражения.

II

Оккупация Германии и контроль над ней

Мы договорились об общей политике и планах принудительного осуществления условий безоговорочной капитуляции, которые мы совместно предпишем нацистской Германии после того, как германское вооруженное сопротивление будет окончательно сокрушено. Эти условия не будут опубликованы пока не будет достигнут полный разгром Германии. В соответствии с согласованным планом вооруженные силы трех держав будут занимать в Германии особые зоны. Планом предусмотрены координированная администрация и контроль, осуществляемые через Центральную Контрольную Комиссию, состоящую из Главнокомандующих трех держав, с местом пребывания в Берлине. Было решено, что Франция будет приглашена тремя державами, если она этого пожелает, взять на себя зону оккупации и участвовать в качестве четвертого члена в Контрольной Комиссии. Размеры французской зоны будут согласованы между четырьмя заинтересованными Правительствами через их представителей в Европейской Консультативной Комиссии.

Нашей непреклонной целью является уничтожение германского милитаризма и нацизма и создание гарантии в том, что Германия никогда больше не будет в состоянии нарушить мир всего мира. Мы полны решимости разоружить и распустить все германские вооруженные силы, раз и навсегда уничтожить германский генеральный штаб, который неоднократно содействовал возрождению германского милитаризма, изъять или уничтожить все германское военное оборудование, ликвидировать или взять под контроль всю германскую промышленность, которая могла бы быть использована для военного производства; подвергнуть всех преступников войны справедливому и быстрому наказанию и взыскать в натуре возмещение убытков за разрушения, причиненные немцами; стереть с лица земли нацистскую партию, нацистские законы, организации и учреждения; устранить всякое нацистское и милитаристское влияние из общественных учреждений, из культурной и экономической жизни германского народа и принять совместно такие другие меры к Германии, которые могут оказаться необходимыми для будущего мира и безопасности всего мира. В наши цели не входит уничтожение германского народа. Только тогда, когда нацизм и милитаризм будут искоренены, будет надежда на достойное существование для германского народа и место для него в сообществе наций.

III

Репарации с Германии

Мы обсудили вопрос об ущербе, причиненном в этой войне Германией союзным странам, и признали справедливым обязать Германию возместить этот ущерб в натуре в максимально возможной мере.

Будет создана Комиссия по возмещению убытков, которой поручается также рассмотреть вопрос о размерах и способах возмещения ущерба, причиненного Германией союзным странам. Комиссия будет работать в Москве.

IV

Конференция об'единенных наций

Мы решили в ближайшее время учредить совместно с нашими союзниками всеобщую международную организацию для поддержания мира и безопасности. Мы считаем, что это существенно как для предупреждения агрессии, так и для устранения политических, экономических и социальных причин войны путем тесного и постоянного сотрудничества всех миролюбивых народов.

Основы были заложены в Думбартон-Оксе. Однако, по важному вопросу о процедуре голосования там не было достигнуто соглашение. На настоящей Конференции удалось разрешить это затруднение. Мы согласились на том, что 25 апреля 1945 года в Сан-Франциско в Соединенных Штатах будет созвана Конференция Об'единенных Наций для того, чтобы подготовить Устав такой организации соответственно положениям, выработанным во время неофициальных переговоров в Думбартон-Оксе.

С Правительством Китая и Временным Правительством Франции будут немедленно проведены консультации и к ним будет направлено обращение принять участие совместно с правительствами Соединенных Штатов, Великобритании и Союза Советских Социалистических Республик в приглашении других стран на Конференцию.

Как только консультации с Китаем и Францией будут закончены, текст предложений о процедуре голосования будет опубликован.

V

Декларация об освобожденной Европе

Мы составили и подписали Декларацию об освобожденной Европе. Эта Декларация предусматривает согласование политики трех держав и совместные их действия в разрешении политических и экономических проблем освобожденной Европы в соответствии с демократическими принципами. Ниже приводится текст Декларации:

«Премьер Союза Советских Социалистических Республик, Премьер-Министр Соединенного Королевства и Президент Соединенных Штатов Америки консультировались между собой в общих интересах народов своих стран и народов освобожденной Европы. Они совместно заявляют о том, что они договорились между собой согласовывать в течение периода временной неустойчивости в освобожденной Европе политику своих трех Правительств в деле помощи народам, освобожденным от господства нацистской Германии, и народам бывших государств—сателлитов оси в Европе при разрешении ими демократическими способами их насущных политических и экономических проблем.

Установление порядка в Европе и переустройство национально-экономической жизни должно быть достигнуто таким путем, который позволит освобожденным народам уничтожить последние следы нацизма и фашизма и создаст демократические учреждения по их собственному выбору. В соответствии с принципом Атлантической хартии о праве всех народов избирать форму правительства, при котором они будут жить, должно быть обеспечено восстановление суверенных прав и самоуправления для тех народов, которые были лишены этого агрессивными нациями путем насилия.

Для улучшения условий, при которых освобожденные народы могли бы осуществлять эти права, три Правительства будут совместно помогать народам в любом освобожденном европейском государстве или в бывшем государстве-сателлите оси в Европе, где, по их мнению, обстоятельства этого потребуют: а) создавать условия внутреннего мира; в) проводить неотложные мероприятия по оказанию помощи нуждающимся народам; с) создавать временные правительственные власти, широко представляющие все демократические элементы населения и обязанные возможно скорее установить путем свободных выборов правительства, отвечающие воле народа, и д) способствовать, где это окажется необходимым проведению таких выборов,

(Окончание см. на 2-й стр.).

КОНФЕРЕНЦИЯ РУКОВОДИТЕЛЕЙ ТРЕХ СОЮЗНЫХ ДЕРЖАВ—СОВЕТСКОГО СОЮЗА, СОЕДИНЕННЫХ ШТАТОВ АМЕРИКИ И ВЕЛИКОБРИТАНИИ В КРЫМУ

Три правительства будут консультироваться с другими об'единенными нациями и с временными властями или с другими правительствами в Европе, когда будут рассматриваться вопросы, в которых они прямо заинтересованы.

Когда по мнению трех Правительств, условия в любом европейском освобожденном государстве или в любом из бывших государств-сателлитов оси в Европе сделают такие действия необходимыми, они будут немедленно консультироваться между собой о необходимых мерах по осуществлению совместной ответственности, установленной в настоящей Декларации.

Этой Декларацией мы снова подтверждаем нашу веру в принципы Атлантической хартии, нашу верность Декларации Об'единенных Наций и нашу решимость создать, в сотрудничестве с другими миролюбивыми нациями, построенный на принципах права международный порядок, посвященный миру, безопасности, свободе и всеобщему благосостоянию человечества.

Издавая настоящую Декларацию три державы выражают надежду, что Временное Правительство Французской Республики может присоединиться к ним в предложенной процедуре».

VI

О Польше

Мы собрались на Крымскую Конференцию разрешить наши разногласия по польскому вопросу. Мы полностью обсудили все аспекты польского вопроса. Мы вновь подтвердили наше общее желание видеть восстановленной сильную, свободную, независимую и демократическую Польшу и в результате наших переговоров мы согласились об условиях, на которых новое Временное Польское Правительство Национального Единства будет сформировано таким путем, чтобы получить признание со стороны трех главных держав.

Достигнуто следующее соглашение:

«Новое положение создалось в Польше в результате полного освобождения ее Красной Армией. Это требует создания Временного Польского Правительства, которое имело бы более широкую базу, чем это было возможно раньше, до недавнего освобождения западной части Польши. Действующее ныне в Польше Временное Правительство должно быть поэтому реорганизовано на более широкой демократической базе с включением демократических деятелей из самой Польши и поляков из-за границы. Это новое Правительство должно затем называться Польским Временным Правительством Национального Единства.

В. М. Молотов, г-н В. А. Гарриман и сэр Арчибальд К. Керр уполномачиваются, как Комиссия, проконсультироваться в Москве в первую очередь с членами теперешнего Временного Правительства и с другими польскими демократическими лидерами как из самой Польши, так и из-за границы, имея в виду

(Окончание).

реорганизацию теперешнего Правительства на указанных выше основах. Это Польское Временное Правительство Национального Единства должно принять обязательство провести свободные и ничем не воспрепятствованные выборы, как можно скорее, на основе всеобщего избирательного права при тайном голосовании. В этих выборах все антинацистские и демократические партии должны иметь право принимать участие и выставлять кандидатов.

Когда Польское Временное Правительство Национального Единства будет сформировано должным образом в соответствии с вышеуказанным, Правительство СССР, которое поддерживает в настоящее время дипломатические отношения с нынешним Временным Правительством Польши, Правительство Соединенного Королевства и Правительство США установят дипломатические отношения с новым Польским Временным Правительством Национального Единства и обменяются послами, по докладам которых соответствующие Правительства будут осведомлены о положении в Польше.

Главы трех Правительств считают, что восточная граница Польши должна итти вдоль линии Керзона с отступлениями от нее в некоторых районах от пяти до восьми километров в пользу Польши. Главы трех Правительств признают, что Польша должна получить существенное приращение территории на севере и на западе. Они считают, что по вопросу о размере этих приращений в надлежащее время будет спрошено мнение нового Польского Правительства Национального Единства и что, вслед за тем, окончательное определение западной границы Польши будет отложено до мирной конференции».

VII

О Югославии

Мы признали необходимым рекомендовать маршалу Тито и д-ру Шубашичу немедленно ввести в действие заключенное между ними Соглашение и образовать Временное Об'единенное Правительство на основе этого Соглашения.

Было решено также рекомендовать, чтобы новое Югославское Правительство, как только оно будет создано, заявило:

1. что Антифашистское Вече Национального Освобождения Югославии будет расширено за счет включения членов последней югославской Скупщины, которые не скомпрометировали себя сотрудничеством с врагом и, таким образом, будет создан орган, именуемый Временным Парламентом;

2. что законодательные акты, принятые Антифашистским Вече Национального Освобождения, будут подлежать последующему утверждению Учредительным Собранием.

Был также сделан общий обзор других Балканских вопросов.

VIII

Совещания министров иностранных дел

В течение всей Конференции, кроме ежедневных совещаний Глав Правительств и Министров Иностранных Дел, каждый день имели место отдельные совещания трех Министров Иностранных Дел с участием их советников.

Эти совещания оказались чрезвычайно полезными, и на Конференции было достигнуто соглашение о том, что должен быть создан постоянный механизм для регулярной консультации между тремя Министрами Иностранных Дел. Поэтому Министры Иностранных Дел будут встречаться так часто, как это потребуется, вероятно, каждые 3 или 4 месяца. Эти совещания будут происходить поочередно в трех столицах, причем первое совещание должно состояться в Лондоне после Конференции Об'единенных Наций по созданию международной организации безопасности.

IX

Единство в организации мира, как и в ведении войны

Наше совещание в Крыму вновь подтвердило нашу общую решимость сохранить и усилить в предстоящий мирный период то единство целей и действий, которое сделало в современной войне победу возможной и несомненной для Об'единенных Наций. Мы верим, что это является священным обязательством наших Правительств перед своими народами, а также перед народами мира.

Только при продолжающемся и растущем сотрудничестве и взаимопонимании между нашими тремя странами и между всеми миролюбивыми народами может быть реализовано высшее стремление человечества—прочный и длительный мир, который должен, как говорится в Атлантической хартии, — «обеспечить такое положение, при котором все люди во всех странах могли бы жить всю свою жизнь, не зная ни страха, ни нужды».

Победа в этой войне и образование предполагаемой международной организации предоставят самую большую возможность во всей истории человечества для создания в ближайшие годы важнейших условий такого мира.

Уинстон ЧЕРЧИЛЛЬ
Франклин Д. РУЗВЕЛЬТ
И. СТАЛИН

ПРИКАЗ ВЕРХОВНОГО ГЛАВНОКОМАНДУЮЩЕГО

Командующему войсками 4-го Украинского фронта Генералу армии ПЕТРОВУ
Начальнику штаба фронта генерал-лейтенанту КОРЖЕНЕВИЧУ

Войска 4-го УКРАИНСКОГО фронта, продолжая наступление в трудных условиях горно-лесистой местности в полосе Карпат, сегодня, 12 февраля, штурмом овладели городом БЕЛЬСКО —крупным узлом коммуникаций и мощным опорным пунктом обороны немцев на подступах к Моравской Остраве.

В боях за овладение городом БЕЛЬСКО отличились войска генерал-полковника МОСКАЛЕНКО, генерал-полковника ГРЕЧКО, генерал-лейтенанта ВОРОБЬЕВА, генерал-лейтенанта БАТЮНЯ, генерал-лейтенанта БОНДАРЕВА, генерал-майора ШМЫГО, генерал-майора БУШЕВА, генерал-майора ЗАПОРОЖЧЕНКО, генерал-майора МЕЛЬНИКОВА, генерал-майора ГУСЕВА, полковника ВЛАСОВА, генерал-майора ВАСИЛЕВСКОГО, полковника МАТУСЕВИЧА, полковника БУШТРУКА, полковника ТОМИЛОВСКОГО, генерал-майора ИВАНОВСКОГО, полковника ВАСИЛЬЕВА, генерал-майора ПАРХОМЕНКО, полковника ХОМИЧА, генерал-майора БЕЖКО, полковника ТЕТЕНКО, генерал-майора ДУДАРЕВА, полковника ЧЕРНОГО; артиллеристы генерал-лейтенанта артиллерии КАРИОФИЛЛИ, полковника СМИРНОВА, полковника ДАВЫДОВА, полковника ЗАПОРОЖЧУКА, полковника СЕРГЕЕВА, генерал-майора артиллерии БАЛАШОВА, полковника ШЕВЧЕНКО, полковника ЦИВЧИНСКОГО, подполковника РАЕВА, полковника НИКИТИНА, подполковника ЗАИКИНА, полковника УСАТЕНКО, подполковника ПЛАХУНОВА, майора МУРЗОВА, полковника ПАРНОВСКОГО, подполковника КАШКИНА, подполковника ДИБРОВА, подполковника БРИЛЕВА, подполковника ВЫСТРЕЛОВА, полковника БРОЗГОЛЬ; танкисты генерал-майора танковых войск ШИРОБОКОВА, полковника АЛЕКСАНДРОВА, генерал-майора танковых войск РАЙКИНА, полковника ХОПКО, подполковника АРТАНКИНА, майора ВИТКОВСКОГО, полковника ГАЕВА, подполковника ВАСИЛЬЕВА, майора ЖИРНОВА, полковника МОРУСА, подполковника ОЛЬХОВЕНКО, майора ШУРЫГИНА, майора ФРОЛОВА; летчики генерал-лейтенанта авиации ЖДАНОВА, генерал-майора авиации ИЗОТОВА, генерал-майора авиации КОТЕЛЬНИКОВА, генерал-майора авиации ГОЛОВНЯ, полковника СЕМЕНОВА, полковника ОБУХОВА, генерал-майора авиации ЛАКЕЕВА, генерал-майора авиации УХОВА, полковника ЧУК; саперы генерал-майора инженерных войск КОЛЕСНИКОВА, полковника ВОЛОДИНА, генерал-майора инженерных войск ГОВОРОВА, полковника ХАЛИЗЕВА, полковника АСТАПОВА, полковника САВЕЛЬЕВА, полковника НАУМОВА; связисты генерал-лейтенанта войск связи МАТВЕЕВА, полковника ТАРУНИНА, полковника БЕЛЯНЧИКА, полковника АРСЕНЬЕВА, майора государственной безопасности КОРОТКОГО.

В ознаменование одержанной победы соединения и части, наиболее отличившиеся в боях за овладение городом БЕЛЬСКО, представить к награждению орденами.

Сегодня, 12 февраля, в 21 час столица нашей Родины МОСКВА от имени Родины салютует доблестным войскам 4-го Украинского фронта, овладевшим городом БЕЛЬСКО, — двадцатью артиллерийскими залпами из двухсот двадцати четырех орудий.

За отличные боевые действия ОБ'ЯВЛЯЮ БЛАГОДАРНОСТЬ руководимым Вами войскам, участвовавшим в боях за освобождение БЕЛЬСКО.

Вечная слава героям, павшим в боях за свободу и независимость нашей Родины!

Смерть немецким захватчикам!

Верховный Главнокомандующий
Маршал Советского Союза И. СТАЛИН.

12 февраля 1945 года. № 275.

ПРИКАЗ
ВЕРХОВНОГО ГЛАВНОКОМАНДУЮЩЕГО

Командующему войсками 1-го Украинского фронта
Маршалу Советского Союза КОНЕВУ
Начальнику штаба фронта
Генералу армии СОКОЛОВСКОМУ

Войска 1-го УКРАИНСКОГО фронта, развивая наступление западнее реки ОДЕР, сегодня, 12 февраля, с боем овладели в немецкой Силезии городом БУНЦЛАУ—важным узлом коммуникаций и сильным опорным пунктом обороны немцев на реке БОБЕР.

В боях за овладение городом БУНЦЛАУ отличились войска генерал-полковника КОРОТЕЕВА, генерал-лейтенанта АКИМОВА, генерал-майора КОЛОМИНОВА, генерал-майора САЗОНОВА, генерал-майора СМИРНОВА, полковника ХИЛЬЧЕВСКОГО; танкисты генерал-полковника РЫБАЛКО, генерал-майора танковых войск ИВАНОВА, генерал-майора танковых войск МИТРОФАНОВА, генерал-майора танковых войск БАХМЕТЬЕВА, полковника ДРАГУНСКОГО, полковника ЧУГУНКОВА, полковника ЮРЧЕНКО, полковника ГОЛОВАЧЕВА, полковника ПОПОВА, полковника СУХОВАРОВА, полковника КУРИСТА, полковника АРХИПОВА; полковника БОГДАНОВА; артиллеристы генерал-майора артиллерии НИКУЛИНА, полковника НОВИЦКОГО, полковника ЩЕГОЛИХИНА, подполковника МАЛЮТИНА, подполковника СЛИТИНСКОГО, майора ЩАВЛИНСКОГО, майора СТОЛЯРОВА, майора КИРЬЯНОВА, майора БЫКОВА; саперы полковника КАМЕНЧУКА; связисты полковника БОРИСОВА, подполковника РУДЕНКО.

В ознаменование одержанной победы соединения и части, наиболее отличившиеся в боях за овладение городом БУНЦЛАУ, представить к награждению орденами.

Сегодня, 12 февраля, в 23 часа столица нашей Родины МОСКВА от имени Родины салютует доблестным войскам 1-го Украинского фронта, овладевшим городом БУНЦЛАУ,—двадцатью артиллерийскими залпами из двухсот двадцати четырех орудий.

За отличные боевые действия ОБ'ЯВЛЯЮ БЛАГОДАРНОСТЬ руководимым Вами войскам, участвовавшим в боях за овладение городом БУНЦЛАУ.

Вечная слава героям, павшим в боях за свободу и независимость нашей Родины!

Смерть немецким захватчикам!

Верховный Главнокомандующий
Маршал Советского Союза И. СТАЛИН.

12 февраля 1945 года. № 276.

От Советского Информбюро

ОПЕРАТИВНАЯ СВОДКА ЗА 11 ФЕВРАЛЯ

В течение 11 февраля в ВОСТОЧНОЙ ПРУССИИ наши войска, в результате наступательных боев, овладели населенными пунктами МАРАУНЕН, ХУССЕНЕН, ВОНДИТТЕН, ВОКЕЛЕН, ГЛАНДАУ, ВАГТЕН, БАЗЕН, ВУЗЕН. В боях за 10 февраля северо-западнее города ПРЕЙСИШ АЙЛАУ войска 3-го БЕЛОРУССКОГО фронта захватили крупные военные склады, на которых, по предварительным данным, взято: автомашин—4200, новых орудийных стволов в упаковке — 1000, орудийных лафетов—400, стволов для станковых пулеметов—5000, танковых моторов—400, автомобильных моторов—250, мотоциклов—500, бронетранспортеров — 50, тягачей—211, вагонов с запасными частями для танков — 100, вагонов с запасными частями для автомашин — 100, мин — 1 миллион, снарядов — 1 миллион и 980 железнодорожных вагонов с различным военным имуществом.

Войска 1-го БЕЛОРУССКОГО фронта, продолжая наступление, сегодня, 11 февраля, с боем овладели городами ДОЙЧ-КРОНЕ и МЕРКИШ-ФРИДЛАНД — важными узлами коммуникаций и сильными опорными пунктами обороны немцев в Померании, а также с боями заняли более 30 других населенных пунктов.

В ШНАЙДЕМЮЛЕ и ПОЗНАНИ наши войска вели бои по уничтожению окруженных гарнизонов противника.

Войска 1-го УКРАИНСКОГО фронта форсировали реку ОДЕР северо-западнее города БРЕСЛАУ (БРЕСЛАВЛЬ), прорвали сильно укрепленную долговременную оборону немцев на западном берегу реки и за четыре дня наступательных боев продвинулись вперед до 60 километров, расширив прорыв до 160 километров по фронту.

В ходе наступления войска фронта овладели городами ЛИГНИЦ, ШТЕЙНАУ, ЛЮБЕН, ГАЙНАУ, НОЙМАРКТ и КАНТ — важными узлами коммуникаций и мощными опорными пунктами обороны немцев на западном берегу ОДЕРА, а также с боями заняли более 500 других населенных пунктов, среди которых крупные населенные пункты ПРИДЕМОСТ, ГРАМШЮЦ, ФРИДЕНСХАГЕН, КВАРИГЦ, ПРИМКЕНАУ, КОТЦЕНАУ, ГРЕМСДОРФ, НОЙДОРФ, ГРОСС ТИНЦ, ГРОСС БАУДИСС, КОСТЕНБЛЮТ, РАМФЕЛЬД, БРЕЙТЕНАУ.

Южнее города КАТОВИЦЕ наши войска овладели городами ПШЫНА, ДЗЕДЗИЦЕ, а также с боями заняли населенные пункты СТАРА ВЕСЬ, ЛОНКА, ГОЧАЛКОВИЦЕ, ЗАБЖЕГ, ЧЕХОВИЦЕ.

В БУДАПЕШТЕ продолжались бои по уничтожению окруженного гарнизона противника, в ходе которых наши войска заняли 45 кварталов.

При овладении городом ЭЛЬБИНГ войска 2-го БЕЛОРУССКОГО фронта взяли в плен более 2700 немецких солдат и офицеров и захватили следующие трофеи: танков — 33, бронетранспортеров—35, орудий—200, автомашин—790, паровозов—40, вагонов—1141, пароходов—2, складов с боеприпасами, снаряжением и продовольствием—27. Противник потерял только убитыми до 5000 солдат и офицеров.

На других участках фронта—поиски разведчиков и в ряде пунктов бои местного значения.

За 10 февраля на всех фронтах подбито и уничтожено 220 немецких танков и самоходных орудий. В воздушных боях и огнем зенитной артиллерии сбито 26 самолетов противника.

ОПЕРАТИВНАЯ СВОДКА ЗА 12 ФЕВРАЛЯ

В течение 12 февраля севернее и северо-западнее города БЫДГОЩ (БРОМБЕРГ) наши войска, в результате наступательных боев, овладели городом ШВЕЦ, а также заняли более 120 других населенных пунктов, в том числе ГРОСС ЦАППЕЛЕН, ГАЦКИ, ШИРОСЛАВ, ЕНДЖЕЕВА, БЛОНДЗМИН, ЛЮБИВО, ЛИБЕНАУ, ДРАУСНИЦ, ПЛЕТЦИГ.

По уточненным данным при ликвидации Торуньской группировки противника и овладении городом ТОРУНЬ (ТОРН) — с 1 по 9 февраля—войска 2-го БЕЛОРУССКОГО фронта ВЗЯЛИ В ПЛЕН свыше 15 тысяч немецких солдат и офицеров и ЗАХВАТИЛИ следующие трофеи: орудий—270, пулеметов—700, винтовок и автоматов—7.500, автомашин—1.200, повозок с военными грузами—800, лошадей—2.000, складов с вооружением, боеприпасами, продовольствием и другим военным имуществом—202. Противник оставил на поле боя более 13 тысяч трупов солдат и офицеров.

Северо-западнее города ШНАЙДЕМЮЛЬ наши войска, продолжая наступление, овладели на территории немецкой ПОМЕРАНИИ городами ТЮТЦ, КАЛЛИС, НОЙВЕДЕЛЬ, а также с боями заняли более 40 других населенных пунктов, среди которых крупные населенные пункты АЛЬТ-КЕРТНИТЦ, БАЛЬСТЕР, ГУТСДОРФ, ВИЛДФОРТ. В боях за 11 февраля в этом районе наши войска взяли в плен более 1.300 немецких солдат и офицеров.

★

Войска 1-го УКРАИНСКОГО фронта, развивая наступление западнее реки ОДЕР, 12 февраля с боем овладели в немецкой Силезии городом БУНЦЛАУ—важным узлом коммуникаций и сильным опорным пунктом обороны немцев на реке БОБЕР, а также с боями заняли более 100 других населенных пунктов, в том числе крупные населенные пункты РАУШВИ, ОТТЕНДОРФ, ГИСМАНСДОРФ, ОБЕР-ЛЕШЕН, КИТЛИЦ-ТРЕБЕН, НИДЕР-ШЕНФЕЛЬД, ТОМАСВАЛЬДАУ, ВОЙТСДОРФ. В боях за 10 и 11 февраля в этом районе войска 1-го УКРАИНСКОГО фронта взяли в плен около 3.000 немецких солдат и офицеров и захватили на аэродромах 100 самолетов и 200 тяжелых планеров противника.

Войска 4-го УКРАИНСКОГО фронта, продолжая наступление в трудных условиях горно-лесистой местности в полосе КАРПАТ, 12 февраля штурмом овладели городом БЕЛЬСКО—крупным узлом коммуникаций и мощным опорным пунктом обороны немцев на подступах к МОРАВСКОЙ ОСТРАВЕ, а также с боями заняли более 30 других населенных пунктов, среди которых крупные населенные пункты СТРУМЕНЬ, ГОЛЯСОВИЦЕ, ПРУХНА, РУДЗИЦА, ЯСЕНИЦА, ЯВОЖЕ, ВИЛЬКОВИЦЕ, БУЧКОВИЦЕ.

В БУДАПЕШТЕ наши войска, сломив сопротивление противника в западной части города (БУДА), заняли более 200 кварталов, в том числе королевский замок и старую крепость и к исходу дня завершали бои по ликвидации остатков окруженной группировки противника. В ходе боев за 11 и 12 февраля в западной части города (БУДА), по предварительным данным, взято в плен более 30 тысяч солдат и офицеров противника.

На других участках фронта—поиски разведчиков и в ряде пунктов бои местного значения.

За 11 февраля на всех фронтах подбито и уничтожено 125 немецких танков. В воздушных боях и огнем зенитной артиллерии сбито 43 самолета противника.

Призыв глушковцев всколыхнул звенья

12 февраля состоялось районное совещание председателей колхозов, бригадиров и руководителей полеводческих звеньев и передовиков сельского хозяйства Советского района.

С большим вниманием собравшиеся прослушали обращение глушковских колхозников. Звеньевая ефремовского звена из колхоза «Освобождение» Мария Лукьяновна Свеженцева заявила:

— Правы глушковские колхозники, нужно поднять всех на борьбу за высокий урожай. Мое звено уже подготовилось к весне, обеспечило свой земельный участок семенами. Недоставало 3 цент. семян,—мы их собрали среди членов звена. Нашему примеру последовали и другие звенья: Грызловой, Рожновой, Калининой, которые также пополняют семенной фонд из своих личных запасов. Колхозники решили собрать 45 цент. семян яровых культур. Сейчас мы заняты на снегозадержании и вывозке навоза в поле.

Председатель П.-Карцевского сельсовета т. Голощапов рассказал о том, что все 7 колхозов полностью закончили ремонт сельхозинвентаря. Отремонтировано 70 плугов, 120 борон, 10 культиваторов. Призыв глушковцев всколыхнул звенья. В колхозах «Ленинский путь», им. Буденного, им. Молотова энергично взялись за сбор местных удобрений и вывозку навоза. При обсуждении обращения инициаторов соревнования колхозники вынесли решение организовать сбор семян овощей и картофеля для обсеменения колхозных огородов. Эта работа уже проводится: собрано несколько килограммов семян огурцов, помидоров, моркови и картофеля.

Особенно серьезно обсуждали вопрос об окончании ремонта тракторов. От этого многое будет зависеть весной. Передовики потребовали от директора Мармыжанской МТС т. Деевой закончить ремонт тракторного парка не позднее 20 марта.

В ответ на призыв глушковцев совещание приняло конкретные обязательства во всех колхозах—закончить засыпку семенных фондов до 20 февраля и к этому же сроку завершить ремонт тракторов и сельхозмашин; к 1 марта полностью отремонтировать сельхозинвентарь в колхозах; вывезти к 15 марта 12 тыс. тонн навоза и провести двукратное снегозадержание на всей площади озимых.

И. ПАНИН,
редактор райгазеты.

Заслуженная критика

БЕСЕДИНО. *(По телефону).* На районное совещание передовиков сельского хозяйства с'ехались мастера высокого урожая.

Активно выступали председатели колхозов, бригадиры, звеньевые, колхозники. Они поделились практическим опытом своей работы по выращиванию большого урожая, рассказывали о планах работы, о том, как готовятся к севу, как сейчас используют все возможности в борьбе за будущий урожай.

— Наша артель, — говорит председатель лучшего колхоза им. Калинина тов. Власова,—полностью подготовилась к весенне-полевым работам. Плуги, бороны —весь сельскохозяйственный инвентарь хорошо отремонтирован, семена засыпаны. Колхозники обязались выделить 80 цент. зерна на семена соседним колхозам. Бригады и звенья сейчас работают на полях, задерживают снег.

Звеньевая тов. Гранкина из колхоза «Красная заря» заявила:

— Мое звено получило с каждого гектара по 13-14 цент. зерновых. Обсудив обращение глушковских колхозников, мы обязались сейчас работать еще больше и лучше, чтобы в нынешнем году взять с каждого гектара не менее 100 пудов зерна и 300 цент. свеклы. Члены моего звена на своих коровах уже вывезли на свой участок около 100 тонн навоза, собирают золу, птичий помет, проводят сплошное снегозадержание.

Многие выступающие заслуженно критиковали районные организации за недостаточное руководство работой, за слабую помощь звеньям в подготовке к севу. Особенно неоперативно руководит райземотдел. Райземотдел не только не составил графика работы веялок и сортировок, но и не знает, где находятся эти машины. Специалисты райзо редко бывают в колхозах. Агрономы не помогают звеньям составить агротехнические планы, не помогают правильно расставить силы в бригадах и звеньях.

У ЕФРЕМОВЦЕВ ВСЕ ГОТОВО!

ЛЬГОВ. *(Наш корр.).* Обращение глушковцев вызвало большой трудовой под'ем в колхозе им. Крупской. Звенья, заканчивая вывозку сахарной свеклы, успешно готовятся к весеннему севу.

Звено А. В. Грачевой на 2,5 гектара задержало снег, вывезло в поле 70 центнеров навоза, собрало 6 центнеров золы, 6 центнеров птичьего помета, 5 цент. фекалия и 5 цент. торфяной крошки. Звено готово к севу. Обязательство ефремовок—собрать 20 центнеров зерновых с гектара и не менее 250 центнеров свеклы.

ПРОБЛЕМА НЕДАЛЕКОГО БУДУЩЕГО

О возможностях газификации Курска

В своих решениях XVIII с'езд ВКП(б) дал четкую директиву: «широко развернуть газификацию всех видов топлива и подземную газификацию углей».

В свете этого решения проблема перевода натурального топлива в газ приобретает большое народнохозяйственное значение.

Курская область не имеет запасов как природных газов, так и газов доменного и коксохимического производства. Поэтому рациональное использование естественных ресурсов топлива, которыми располагает область, приобретает исключительно важное значение.

Проблема газификации торфа для энергетических целей технически давно разрешена. В 1929 году была построена первая крупная газогенераторная станция на торфу при Уральском заводе тяжелого машиностроения. О работе этой станции профессор Некрасов говорит: «опыт оказался настолько удачным, что в дальнейшем были построены еще 6 мощных газогенераторных станций на торфу... По легкости управления процессом, качеству газа—торф один из лучших видов генераторного топлива».

Недалеко от Курска расположен крупнейший в области (площадью свыше 3000 га) Марицкий торфомассив с запасами торфасырца свыше 52 миллионов тонн. Расположение этого массива вблизи берегов реки Сейм и железной дороги создает благоприятные условия для постройки мощной газогенераторной станции для газификации торфа.

Запасы торфа одного только Марицкого месторождения могут обеспечить газом работу ЦЭС, а также промышленных, коммунальных предприятий и жилища Курска на 40—50 лет. Кроме того, необходимо учесть возможности комплексного использования близлежащих торфяных месторождений («Широкий луг», «Харасся» и другие), запасы которых составляют около трети всех ресурсов Марицкого массива.

С подачей газа в Курск возможно будет перевести ЦЭС с твердого топлива на газ. Это разрешит вопрос о нормальном электроснабжении всей промышленности и коммунальных предприятий города (трамвай, водопровод, бани и т. д.).

Следует иметь в виду, что с окончанием строительства и восстановлением ряда промышленных предприятий потребность Курска в электроэнергии с 1946 года возрастет намного. Для обеспечения этой потребности необходимо будет ежедневно завозить в город до 800 тонн угля, или один товарный состав в 50 вагонов. Эта труднейшая на ближайшие годы проблема будет полностью разрешена при переводе ЦЭС на газ. В полтора раза снизится и стоимость электроэнергии.

Реконструкция топок ЦЭС под газ не представит особых затруднений. Стоимость реконструкции топок обеих турбин Курской ЦЭС не превысит 1,5 млн. рублей.

Суточная потребность Курской ЦЭС определяется в 600 тыс. калорий газа, а в бытовых установках первой очереди в 100 тыс. калорий. Для обеспечения этой потребности необходимо построить мощную газогенераторную станцию на Марицком торфмассиве с суточной переработкой торфа до 500 тонн. При выходе газа из одной тонны торфа до 1500 кубометров, себестоимость одного кубометра газа по ориентировочному подсчету не превысит 20 коп. Она может быть снижена примерно на 20 проц. путем переработки смолы, улавливаемой при газификации и подсмольной воды, и получения, в результате этого, целого ряда ценных химических продуктов: гудрона, шпалопропиточного масла, воска, пластмассы, креолина, кокса, моторного топлива и т. д. Кроме того, станция даст для удобрения колхозных полей до 30 тыс. тонн золы ежегодно. Не предрешая в настоящее время даже схематически конструктивных данных газогенераторной станции, мы полагаем, что она будет построена ввиде ряда газогенераторов диаметром в 3 метра, суточной производительности до 25 т. калорий газа.

Строительство станции должно быть осуществлено в две очереди. Первая очередь, в два блока, с суточной выработкой газа до 300 тыс. калорий для удовлетворения ныне действующей мощности ЦЭС; вторая очередь, в 3 блока, с суточной производительностью до 400 тыс. калорий газа для удовлетворения дополнительно вводимой мощности ЦЭС и бытового обслуживания трудящихся города.

Строительство двух очередей газогенераторной станции с газопроводом может быть осуществлено за 2 года и по ориентировочному подсчету не превысит 30 млн. рублей. Ежегодный валовый доход станции ориентировочно определится в 51 млн. рублей. При средней рентабельности в 10 проц. все затраты по сооружению ее будут возмещены в 6 лет.

Учитывая значительную потребность в трубах и арматуре для сооружения трубопровода и реконструкции городских отопительных установок, нельзя, естественно, рассчитывать, что к строительству газогенераторной станции можно будет приступить в ближайшие год, два. Однако проблема газофикации Курска должна быть отражена в плане развития народного хозяйства области, а к более глубокому изучению вопроса, к составлению экономического обоснования, к определению строительной площадки и изучению трассы трубопровода необходимо приступить уже сейчас. Для этой цели, нам кажется, следовало бы создать при Курском горисполкоме особую группу специалистов по газофикации, которые бы в текущем году начали изучение и разработку вопросов по строительству газогенераторной станции.

А. ТАРАРИН,
старший экономист конторы уполномоченного Госплана СССР.

В осажденном Кенигсберге

С наших передовых наблюдательных пунктов Кенигсберг хорошо виден. В зимнем тумане, среди дыма пожаров и разрывов вырисовываются очертания многоэтажных зданий. Город простреливается со всех сторон не только нашими артиллеристами, но и минометчиками. Немецкий гарнизон, защищающий Кенигсберг с упорством отчаяния, оказался в тяжелом положении.

Наши части, отвоевывая в ожесточенных боях метр за метром, настойчиво приближаются к стенам Кенигсберга. Захваченные в плен немецкие солдаты и офицеры рассказывают о том, что творится в осажденном городе. Попадаются и местные жители, пытающиеся уйти из Кенигсберга в порт Пиллау по льду. Они дополняют картину, нарисованную пленными.

— Несколько дней назад я был в Кенигсберге, — рассказывает с печальным видом унтер-офицер Альбер Фриш. — Город представляет собой муравейник, в котором никто не в силах разобраться. Вся жизнь нарушена...

Большой город переполнен массой беженцев из ближайших районов Восточной Пруссии. Успели во-время эвакуироваться только семьи крупных чиновников. Люди из-за нехватки помещений живут в сараях и подвалах, устраивают палатки в разрушенных зданиях. Некоторые размещаются просто в скверах и парках под открытым небом.

Офицер Эмиль Аккер из крепостного батальона оказался в плену. У него есть семья, которая проживает в Кенигсберге.

— Спокойно нельзя смотреть на то, что делается сегодня в городе,—говорит он.—Всюду масса беженцев, и люди ходят подавленные, мрачные. За последнюю неделю стало очень трудно с продовольствием.

Немецкое командование решило упорно оборонять Кенигсберг. На-днях на всех улицах города был расклеен приказ заместителя гайлейтора Гроссхера, согласно которому все лица мужского пола, проживающие в городе, должны явиться на специальные пункты для направления в действующую армию или в батальон фольксштурма. Мобилизованы все: портные, ремесленники, шоферы, служащие, чиновники, инвалиды. Их спешно вооружают и бросают в окопы.

Захваченный в плен командир артиллерийского полка тупо глядит в одну точку и разводит руками:

— Все солдаты, обороняющие Кенигсберг, понимают, что они находятся в критическом положении. Тем не менее мы имеем приказ оборонять город до последнего человека. Здания города подготавливаются для упорной обороны. На улицах воздвигаются баррикады. Устанавливаются танки и пушки, роются траншеи и глубокие рвы.

— Нам прочитали приказ, что на нас выпала почетная задача—защищать столицу Восточной Пруссии,—сказал ефрейтор Вагнер.—Но это не вызвало повышенного настроения среди нас. Все устали, и солдаты молча наблюдают панику среди населения. Она удручающе действует на солдат и офицеров. В городе ходят мрачные слухи. Всюду много раненых.

— Ранеными и больными забиты все школы, вокзалы, театры, — сообщает пленный Рихард Фейд.—Я видел, когда раненых стали размещать в сараях, потому что уже нет свободных зданий.

Пленные солдаты рассказывают, что на-днях в Кенигсберге была облава, и среди развалин было задержано более 1500 дезертиров. Всех их направили в штрафные роты. Жителям города об'явлено, что они должны уходить из Кенигсберга и пробираться в Германию кто как может. Это вызвало еще большее смятение среди городского населения и беженцев.

Враг, попавший в западню, отчаянно сопротивляется. У стен Кенигсберга бои не стихают ни днем, ни ночью. Все дрожит от непрерывного гула. Наши войска, перемалывая части вражеского гарнизона, атакуют главный город Восточной Пруссии и шаг за шагом продвигаются вперед.

Майор В. ТЕРНОВОЙ.

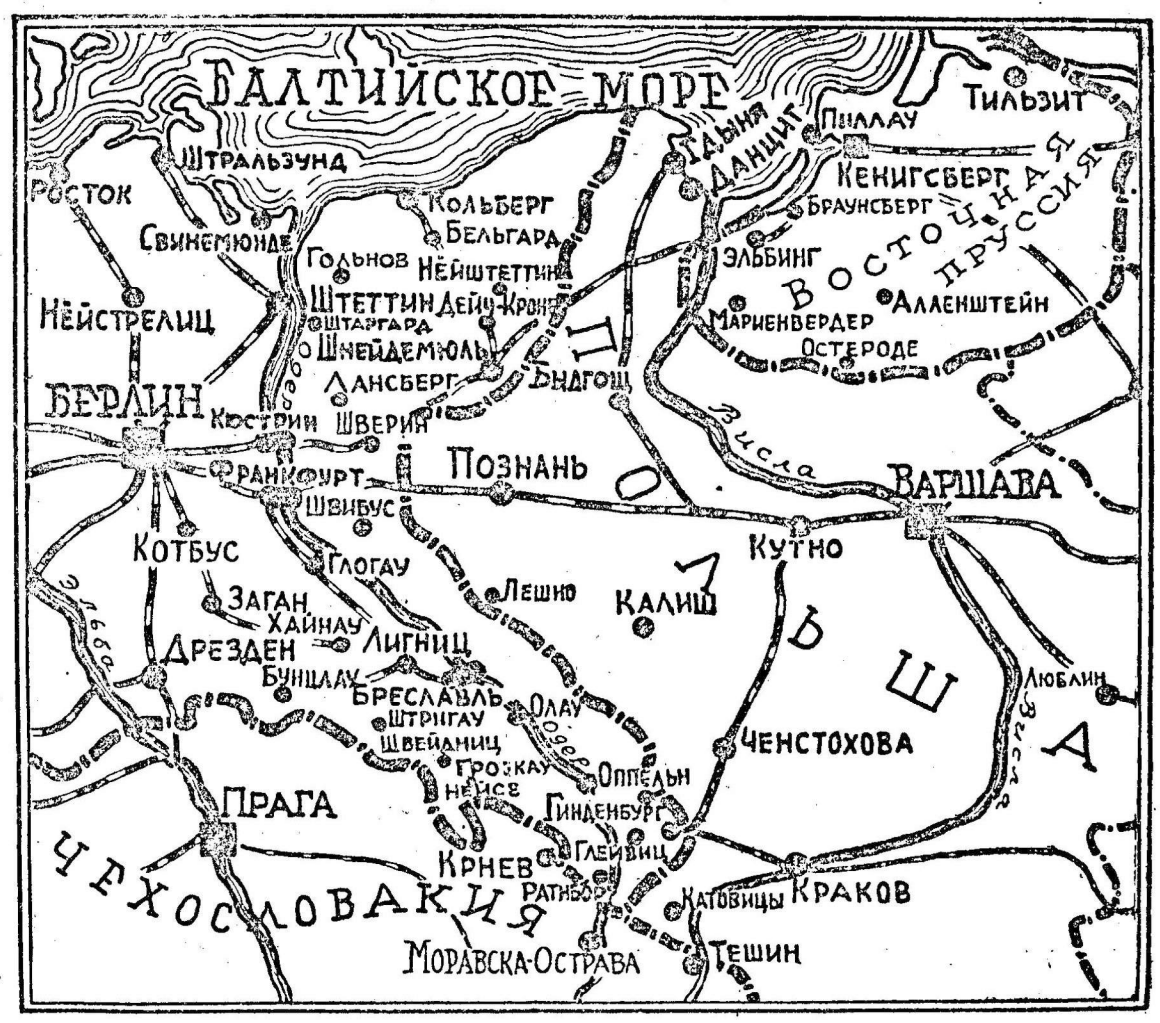

Награждение Маршалов Советского Союза Г. К. Жукова, И. С. Конева и К. К. Рокоссовского высшим орденом Польской Республики

ВАРШАВА, 11 февраля. (ТАСС). Отмечая огромные заслуги Красной Армии в деле освобождения от немецко-фашистских захватчиков Польских земель и столицы Польши—Варшавы, а также временной столицы—Люблина и древней столицы Польши—Кракова, Президиум Крайовой Рады Народовой в своем решении от 3 февраля постановил наградить высшим орденом Подьской Республики «Виртути Милитари» 1-го класса со звездой командующего 1-м Белорусским фронтом Маршала Советского Союза Г. К. Жукова, командующего 1-м Украинским фронтом Маршала Советского Союза И. С. Конева и командующего 2-м Белорусским фронтом Маршала Советского Союза К. К. Рокоссовского.

В постановлении указывается, что эти награды являются выражением благодарности польского народа своим освободителям.

Курские движенцы и паровозники— победители соревнования

Крупных успехов в социалистическом соревновании за январь добились курские движенцы и паровозники.

Работники отделения движения выполнили январский план погрузки на 138,8 процента, выгрузки—на 126,1 процента. Значительно улучшились показатели отправления и проследования поездов по расписанию, увеличился оборот рабочего вагона, уменьшились простои.

Курские паровозники добились серьезных улучшений в ремонте и эксплоатации локомотивов.

По итогам работы за январь, отделения движения и паровозного хозяйства заняли первые места на Московско-Курской дороге. Им присуждены переходящие Красные знамена.

ИТОГИ СОЦИАЛИСТИЧЕСКОГО СОРЕВНОВАНИЯ ФИНОРГАНОВ

Подведены итоги социалистического соревнования районных и городских финансовых отделов области в IV квартале 1944 года.

Победителем соревнования признан Волоконовский райфинотдел, которому присуждено переходящее Красное Знамя областного совета депутатов трудящихся и первая премия в сумме 20 тысяч рублей.

Вторые премии по 10 тысяч рублей каждому присуждены Белгородскому и Рыльскому райфинотделам.

Две третьих премии — по 7 тысяч рублей каждому — присуждены Ясеновскому и Кореневскому райфинотделам, одна третья премия в 6 тысяч рублей — Беленихинскому райфинотделу.

Курскому и Валуйскому горфинотделам и Новооскольскому райфо присуждены премии по 5 тысяч рублей.

Военные действия в Западной Европе

ЛОНДОН, 12 февраля. (ТАСС). В сообщении штаба верховного командования экспедиционных сил союзников говорится, что войска союзников заняли МИЛИНГЕН (на голландско-германской границе, к востоку от Неймегена) и КЕЕКЕН (на германской территории, южнее Милингена).

В разрушенном городе Клеве (Германия) продолжаются бои. В лесу Рейхсвальд союзники заняли город ОТТЕРСЕМ.

Район к северу и западу от реки Рур между плотиной Швамменауэль и Геймбахом (Рейнская область) очищен от противника. К западу и юго-западу от Прюма (Рейнская область) части союзников заняли ШТЕЙНМЕЛЕН и ВЕЙНСФЕЛЬД.

Южнее войска союзников достигли предместий Фершвейлера.

Ожесточенные бои происходят в окрестностях Друзихейма, южнее Страсбурга (Эльзас).

Авиация союзников предприняла ряд налетов на вражеские военные об'екты в зоне боев и в тылу войск противника.

К вопросу о регентстве в Югославии

БЕЛГРАД, 10 февраля. (ТАСС). Как заявил в беседе с представителями союзной печати уполномоченный Национального Комитета освобождения Югославии по делам информации Владислав Рыбникар, «в последнее время в английских газетах появились сообщения, будто маршал Тито не согласен с выдвинутыми королем в состав регентского совета кандидатурами генерала Симовича и Шутей. Между тем, маршал Тито не согласен только с кандидатурой Шутей, который, как известно, был министром в правительстве Цветковича—Мачека, подписавшем протокол о присоединении Югославии к тройственному пакту».

Слухи о перенесении германской столицы в Нюрнберг

ЛОНДОН, 11 февраля. (ТАСС). Как передает английское министерство информации, по сведениям, полученным из неприятельских источников, с 3 февраля столица Германии перенесена в Нюрнберг.

На всемирной профсоюзной конференции

ЛОНДОН. (ТАСС). Заседание всемирной конференции профсоюзов 10 февраля началось с обсуждения второго вопроса повестки дня — отношения профсоюзов к мирному устройству. Доклад по этому вопросу был сделан генеральным секретарем конгресса британских тред-юнионов Ситрином. Касаясь вопроса об отношении к будущему Германии, он сказал, что безоговорочная капитуляция означает нечто большее, чем ликвидацию боевой мощи Германии, и добавил: «Оккупация Германии будет состоять не только в военном контроле союзников, но также включать политическое управление Германией. В течение значительного периода фактическим правительством будут союзные оккупационные власти. Поэтому кажется необходимым, чтобы профсоюзы участвовали в военной и гражданской администрации, занятой оккупацией Германии, с правом совещательного голоса, так как во время оккупации будет проведена в жизнь краткосрочная программа мира».

Ситрин высказался против предложений об отторжении от Германии Верхней Силезии, Саарской области и других промышленных районов и превращения остальной части Германии в сельскохозяйственное государство.

Прения по докладу Ситрина были открыты выступлением советского делегата Ю. А. Беляевой.

После Беляевой выступил представитель всеиндийского конгресса профсоюзов Данге, который указал, что Ситрин был прав в отношении обращения с Германией, но что он уделил очень мало внимания внутренним задачам профсоюзов. Проблемы мирного устройства не ограничиваются лишь проблемами границ, репараций и т. д. Они включают в себя также проблемы демократического и социального прогресса во всем мире.

Вслед за тем выступил член советской делегации тов. М. П. Тарасов. «В докладе Ситрина, — сказал он, — о позиции профсоюзов в отношении предполагаемого мирного соглашения, подробно и хорошо изложены задачи, которые должна обсудить и принять наша конференция. Я хочу с этой трибуны высказать пожелания советской делегации по этому же вопросу. Рабочий класс Об'единенных Наций, вынесший на своих плечах основную тяжесть войны, не может удовлетвориться только разгромом Германии и ликвидацией нынешней войны. Рабочий класс кровно заинтересован в полном уничтожении фашизма во всех его проявлениях, в установлении прочного и длительного мира и создании всеобщей безопасности, которая предохранит человечество от новой агрессии, обеспечит условия для широкого и дружественного сотрудничества свободолюбивых народов мира и даст возможность полного удовлетворения материальных и культурно-бытовых запросов трудящихся.

При определении действенных мер против угрозы миру следует иметь в виду все то, что произошло после первой мировой войны. Мы не имеем права забывать, что только благими пожеланиями и увещеваниями нельзя ни предотвратить, ни устранить, ни подавить агрессию. Всякая «политика умиротворения» должна рассматриваться как враждебный делу мира акт, способный лишь принести бред миролюбивым народам, усыпить их бдительность перед агрессией, как это было в годы, предшествовавшие нынешней войне».

По поручению советской делегации тов. Тарасов внес предложение по вопросу об отношении профсоюзов к мирному устройству.

После выступления тов. Тарасова представитель организационного комитета Торитон зачитал заявление этого комитета: «Организационный комитет, — говорится в заявлении, — вновь обсудил вопрос о польском представительстве на этой конференции. Организационный комитет считает невозможным прийти к полностью удовлетворительному решению этого вопроса, которое должно быть принято с полного согласия конференции». Такое безвыходное положение, указывается в заявлении, создалось в силу того, что одна из главнейших делегаций не собирается давать свое согласие на дальнейшее расширение списка приглашенных делегаций: «Не высказывая никакого мнения в отношении позиции вышеупомянутой делегации или же по существу вопроса о приглашении делегатов из Польши», организационный комитет предложил «не предпринимать никаких дальнейших действий по вопросу о дополнительных приглашениях, помимо тех, которые уже были приняты конференцией».

Все делегации приняли эту рекомендацию.

Отв. редактор М. ПАВЛОВ.

ИЕ—62081. Типография газеты «Курская правда». Тир. 50.100. Зак. 635.

Пролетарии всех стран, соединяйтесь!

КУРСКАЯ ПРАВДА

ОРГАН КУРСКОГО ОБКОМА ВКП(б), ГОРКОМА ВКП(б) И ОБЛАСТНОГО СОВЕТА ДЕПУТАТОВ ТРУДЯЩИХСЯ

СРЕДА
14
ФЕВРАЛЯ
1945 г.

№ 32 (6871)

ПРИКАЗ

Верховного Главнокомандующего

Командующему войсками 2-го Украинского фронта
Маршалу Советского Союза МАЛИНОВСКОМУ

Начальнику штаба фронта генерал-полковнику ЗАХАРОВУ

Командующему войсками 3-го Украинского фронта
Маршалу Советского Союза ТОЛБУХИНУ

Начальнику штаба фронта генерал-лейтенанту ИВАНОВУ

Войска 2-го УКРАИНСКОГО фронта, при содействии войск 3-го УКРАИНСКОГО фронта, после полуторамесячной осады и упорных боев в трудных условиях большого города, сегодня, 13 февраля, завершили разгром окруженной группировки противника в БУДАПЕШТЕ и тем самым полностью овладели столицей ВЕНГРИИ городом БУДАПЕШТ—стратегически важным узлом обороны немцев на путях к ВЕНЕ.

В ходе боев в городе БУДАПЕШТЕ войска 2-го УКРАИНСКОГО фронта взяли в плен более 110.000 солдат и офицеров противника во главе с немецким командующим будапештской группы войск генерал- полковником ПФЕФФЕР ВИЛЬДЕНБРУХ и его штабом, а также захватили большое количество вооружения и разного военного имущества.

В боях за овладение городом БУДАПЕШТ отличились войска генерал-майора АФОНИНА, генерал-лейтенанта МАНАГАРОВА, генерал-полковника ШУМИЛОВА, генерал-лейтенанта ШЛЕМИНА, генерала армии ЗАХАРОВА, генерал-майора ФИЛИППОВСКОГО, генерал-майора ЛУКИНА, генерал-майора БИРМАНА, генерал-майора ДЕРЕВЯНКО, генерал-майора КОЛЧУК, генерал-майора АКИМЕНКО, генерал-майора ЛАЗЬКО, генерал-лейтенанта РУБАНЮКА, генерал-майора ГРИГОРОВИЧА, генерал-майора БИРЮКОВА, генерал-лейтенанта ФОМЕНКО, генерал-майора БОБРУКА, генерал-лейтенанта ПЕТРУШЕВСКОГО, генерал-лейтенанта ГОРШКОВА, генерал-лейтенанта ВОСТРУХОВА, генерал-майора СОСЕДОВА, полковника КОВТУНСТАНКЕВИЧА, полковника ПЕРЕМАНОВА, полковника ЧЕБОТАРЕВА, полковника БУРИКА, полковника ЖАШКО, генерал-майора ФРОЛОВА, полковника ГУЩИНА, генерал-майора НЕКРАСОВА, полковника БАЛДЫНОВА, генерал-майора ЛИЛЕНКОВА, полковника БАТЛУКА, генерал-майора ПОДШИВАЙЛОВА, полковника ДУНАЕВА, полковника СМИРНОВА, полковника ГОРОБЕЦ, генерал-майора КАРАМЫШЕВА, генерал-майора АФОНИНА, полковника ДРЫЧКИНА, генерал-майора ЦВЕТКОВА; полковника МОШЛЯКА, полковника КУКСА; полковника ПАРФЕНОВА; полковника БРАНСБУРГА, полковника ДЕРЗИЯНА, генерал-майора БУНЯШИНА; полковника ЧИЖОВА; полковника СЕРГЕЕВА, полковника НАЙДЫШЕВА; генерал-майора СОКОЛОВСКОГО, генерал-майора МАРГЕЛОВА, полковника ЛИРОВА, артиллеристы генерал-полковника артиллерии ФОМИНА, генерал-майора артиллерии ШМАКОВА, генерал-майора артиллерии КОТИКОВА, генерал-полковника артиллерии НЕДЕЛИНА, генерал-лейтенанта артиллерии ВОЗНЮКА, генерал-лейтенанта артиллерии ПЕТРОВА; генерал-майора артиллерии АЛЕКСЕЕНКО, генерал-майора артиллерии ЦИКАЛО, генерал-майора артиллерии ГУСАРОВА, генерал-майора артиллерии ИВАНОВА; полковника ВОРОБЬЕВА, полковника НОВИКОВА, полковника ПОНОМАРЕВА; полковника ТРЕХНОВА, полковника АДАМЧИКА, полковника СТРОКА; инженер-полковника БРОВАРНИЛА, полковника МИРОНОВА, полковника КОРОТЕЕВА, полковника КРЫЖЕВИЧА, полковника СЕДАША, полковника ПАСТУХА, полковника БОГУШЕВИЧА; полковника ЛУПАКОВА, полковника ГУЩИНА, полковника РОДИНА, полковника МОТОВА; полковника КОМАРОВА, генерал-майора артиллерии РАТОВА, генерал-майора артиллерии БОБРОВНИКОВА, полковника СОЛОВЬЕВА, полковника ГРИЩЕНКО, полковника ЛЕОНОВА, генерал-майора артиллерии ДАНЬШИНА, полковника РАШИЦКОГО, полковника ГОЦАКА, полковника САЛАНСКОГО, полковника ЛУПАКОВА, подполковника ПОПОЛЗУХИНА, подполковника МАТЮХА, подполковника ТАРАСЕНКО, подполковника ПАВЛИКА, подполковника КОЗЯРЕНКО, подполковника БРЕЕВА, майора БОРОДИНА, подполковника ТРОНЕВА, подполковника САМЧЕНКО, подполковника ПРОХОРОВА, подполковника БОРОДЬКО, подполковника ШПЕКА, майора ВОРОНОВА; танкисты генерал-полковника танковых войск КУРКИНА, генерал-лейтенанта танковых войск АХМАНОВА, генерал-лейтенанта СВИРИДОВА, генерал-лейтенанта РУССИЯНОВА, генерал-майора танковых войск ГОВОРУНЕНКО, генерал-майора танковых войск КАТКОВА, полковника РУМЯНЦЕВА, полковника ТЯГЛОВА, майора АПОЛОВНИНА, старшего лейтенанта ГРИГОРЬЕВА, капитана ЛАПИНА, капитана КУТУЗОВА; летчики генерал-полковника авиации ГОРЮНОВА, генерал-полковника авиации СУДЕЦ, генерал-лейтенанта авиации СЕЛЕЗНЕВА, генерал-майора авиации КОРСАКОВА, генерал-лейтенанта авиации СТЕПИЧЕВА, генерал-лейтенанта авиации ПОДГОРНОГО, генерал-майора авиации КАМАНИНА, генерал-лейтенанта авиации ТОЛСТИКОВА, генерал-лейтенанта авиации ТУПИКОВА, генерал-лейтенанта авиации ЛОГИНОВА, генерал-лейтенанта авиации СЧЕТЧИКОВА, генерал-майора авиации ЛЕБЕДЕВА, генерал-майора авиации БЕЛИЦКОГО, генерал-майора авиации ТИЩЕНКО, полковника РОМАНОВА, полковника ЧАНПАЛОВА, полковника ЩУТЕЕВА, полковника ЧИЖИКОВА, полковника САПРЫКИНА, полковника ЕРЕМЕНКО, полковника ЮДАКОВА, полковника ТАРАНЕНКО, полковника ГЕЙБО, полковника ТЕРЕХОВА, полковника ИВАНОВА, полковника НЕДОСЕКИНА, полковника ДЕМЕНТЬЕВА, полковника СМИРНОВА, подполковника ШАТИЛИНА; саперы генерал-лейтенанта инженерных войск ЦИРЛИНА, генерал-полковника инженерных войск КОТЛЯРА, генерал-майора инженерных войск ПЛЯСКИНА, генерал-майора инженерных войск ИГНАТОВА, генерал-майора инженерных войск ВАСИЛЬЕВА, генерал-майора технических войск КОСЕНКО, полковника МАЛОВА, генерал-майора инженерных войск ТЮЛЕВА, полковника КОВАЛЕНКО, полковника ПАВЛОВА, полковника НАСОНОВА, полковника ЗАГРЕБИНА, полковника БАБУРИНА, полковника КАЛИНИЧЕНКО, полковника НОМИНАСА, подполковника ФОМИНЫХ, подполковника ШЕЛУДЬКО, подполковника ЯГОДИНА, майора МАРКОВА, инженер-майора ДЮКОВА, подполковника АНЗАУРОВА, майора ФОМЕНКО, инженер - подполковника РАГОЗИНА, подполковника КОРНЕЕВА; связисты генерал-лейтенанта войск связи ЛЕОНОВА, генерал-лейтенанта войск связи КОРОЛЕВА, полковника БОРИСЕНКО, генерал-майора авиации МОРОЗОВА, подполковника РЕВА, подполковника ЖИЦА, подполковника АГУПОВА, майора ТОЛСТЫЙ, полковника государственной безопасности КАРПОВА, полковника ЕГОРОВА, полковника КОТКОВА; части и корабли Дунайской Военной Флотилии контр-адмирала ХОЛОСТЯКОВА, капитана 2-го ранга ДЕРЖАВИНА.

В ознаменование одержанной победы соединения и части, наиболее отличившиеся в боях за овладение городом БУДАПЕШТ, представить к присвоению наименования «БУДАПЕШТСКИХ» и к награждению орденами.

Сегодня, 13 февраля, в 21 час столица нашей Родины МОСКВА от имени Родины салютует доблестным войскам 2-го и 3-го УКРАИНСКИХ фронтов, овладевшим столицей Венгрии городом БУДАПЕШТ, — двадцатью четырьмя артиллерийскими залпами из трехсот двадцати четырех орудий.

За отличные боевые действия ОБ'ЯВЛЯЮ БЛАГОДАРНОСТЬ руководимым Вами войскам, участвовавшим в боях за овладение БУДАПЕШТОМ.

Вечная слава героям, павшим в боях за свободу и независимость нашей Родины!

Смерть немецким захватчикам!

Верховный Главнокомандующий
Маршал Советского Союза И. СТАЛИН.

13 февраля 1945 г. № 277.

ИСТОРИЧЕСКИЕ РЕШЕНИЯ КРЫМСКОЙ КОНФЕРЕНЦИИ

За последние восемь дней в Крыму вела работу конференция руководителей трех союзных держав. Эта конференция стоит в центре внимания всего мира.

С затаенным дыханием ожидают опубликования решений этой конференции как в лагере всех свободолюбивых народов, так и в лагере гитлеровских разбойников. И это совершенно понятно. Свободолюбивые народы мира кровно заинтересованы в том, чтобы великий союз демократических держав, спасший мир от немецко-фашистских извергов, быстро и решительно добил нацистскую Германию и создал прочное здание послевоенного мира и безопасности.

Крымская конференция войдет в историю освободительной войны против немецко-фашистских захватчиков, как историческая демонстрация тесного боевого сотрудничества великих демократических держав в период, когда война вступила в свою конечную фазу.

Только четырнадцать месяцев отделяют нас от конференции руководителей демократических держав в Тегеране.

За этот короткий срок мир имел возможность убедиться в том, какую решающую роль в деле спасения от гитлеровской чумы сыграли боевое содружество и согласованность действий великих демократических держав. Гитлеровская Германия, порабостившая десять государств Европы, отброшена за эти четырнадцать месяцев в свое звериное логово.

Победоносная Красная Армия —освободительница, ведомая гением великого вождя и полководца товарища Сталина, полностью очистила от немецких захватчиков земли Советского Союза, Польши, значительную часть Чехословакии. Немецкие войска изгнаны с территории Румынии, Болгарии, Финляндии, большей части Венгрии. Красная Армия перенесла войну на немецкую землю. И сегодня она наносит удар за ударом по самым важным жизненным центрам гитлеровской Германии.

В свою очередь армии наших союзников выбросили немецкие полчища с территории Франции, Бельгии, части Голландии и продолжают ныне их теснить на немецкой земле. Все теснее и теснее сжимаются клещи союзных армий вокруг фашистской берлоги.

Гитлеровская Германия потеряла в ходе войны решающие стратегические плацдармы и продовольственные источники. Она покинута всеми ее европейскими союзниками. Она вызвала всеобщую ненависть к себе. Она испытывает непреодолимые трудности с людскими резервами, с источниками стратегического сырья. Таков баланс, с которым гитлеровцы вступили в последнюю фазу войны.

Крымская конференция определила планы по окончательному разгрому гитлеровской Германии. Союзные армии и военно-воздушные силы союзников на основе более тесной, чем это было когда-либо раньше, координации военных усилий нанесут в полностью согласованные сроки новые и еще более мощные удары в сердце Германии, удары с востока, запада, севера и юга. Тесное сотрудничество, достигнутое на конференции между штабами трех союзных держав, поведет к ускорению конца войны.

Нацистская Германия обречена. Ее сопротивление безнадежно. «Германский народ, пытаясь продолжать свое безнадежное сопротивление, лишь делает для себя гяжелее цену своего поражения».

Историческое значение Крымской конференции заключается в том, что она не только определила сроки, размеры и координацию новых и еще более мощных ударов в сердце Германии, но и разработала необходимые условия, которые сделали бы невозможным рецидив нового разбойничьего нападения германского милитаризма на миролюбивые народы. Немецкие милитаристы рассчитывают, что, подобно тому, как это было после войны 1914—1918 гг., они смогут вновь собрать силы, чтобы нарушить мир всего мира. Выражая волю всего свободолюбивого человечества, руководители трех союзных держав заявили на Крымской конференции:

«Нашей непреклонной целью является уничтожение германского милитаризма и нацизма и создание гарантии в том, что Германия никогда больше не будет в состоянии нарушить мир всего мира». В разделе «Оккупация Германии и контроль над ней» изложена программа мероприятий, которую будет приветствовать все передовое человечество.

Осуществление этой программы не означает, что в цели союзников входит уничтожение германского народа. Ибо «только тогда, когда нацизм и милитаризм будут искоренены, будет надежда на достойное существование для германского народа и место для него в сообществе наций».

Война идет быстрыми шагами к концу. Тем большее значение приобретают вопросы послевоенного мира и безопасности. Решения Крымской конференции по этим вопросам исключительно важны для будущих судьб человечества. Эти решения имеют своей целью предупреждение в дальнейшем агрессии и устранение «политических, экономических и социальных причин войны путем тесного и постоянного сотрудничества всех миролюбивых народов».

Союзные державы приняли на Крымской конференции «Декларацию об освобожденной Европе». Эта Декларация предусматривает «согласование политики трех держав и совместные их действия в разрешении политических и экономических проблем освобожденной Европы в соответствии с демократическими принципами».

Конференция трех союзных держав подвергла также обсуждению вопрос о Польше, вопрос о Югославии. Три союзные державы вновь подтвердили общее желание «видеть установленной сильную, свободную, независимую и демократическую Польшу». В настоящее время в Польше в результате полного освобождения ее Красной Армией создалось новое положение, в связи с чем встал вопрос о реорганизации действующего ныне в Польше Временного Правительства на более широкой демократической базе.

По вопросу о Югославии конференция сочла необходимым «рекомендовать Маршалу Тито и д-ру Шубашичу немедленно ввести в действие заключенное между ними Соглашение и образовать Временное Об'единенное Правительство на основе этого Соглашения».

Решения Крымской конференции имеют поистине историческое значение. Ее результаты скажутся в быстром завершении разгрома гитлеровской Германии и в дальнейшей совместной работе трех великих держав по созданию прочного послевоенного мира.

Интересы прочного и длительного мира и безопасности требуют, чтобы достигнутое в условиях войны сотрудничество и взаимопонимание между тремя союзными державами укреплялось и дальше в условиях мира. Крымская конференция подчеркнула со всей силой решающее значение единства в организации мира, как и в ведении войны. «Только при продолжающемся и растущем сотрудничестве и взаимопонимании между нашими тремя странами и между всеми миролюбивыми народами может быть реализовано высшее стремление человечества — прочный и длительный мир».

Крымская конференция снова подтвердила тот факт, что союз трех великих держав имеет не только свое историческое вчера, свое победоносное сегодня, но и свое великое завтра.

(Передовая «Правды» за 13 февраля, принятая по радио).

Великая сила колхозного строя

ОТДЕЛ ПРОПАГАНДЫ

Н. АНИСИМОВ

11-го февраля 1935 года в Москве, в Большом Кремлевском дворце состоялся Всесоюзный с'езд колхозников - ударников, лучших представителей колхозной деревни. Со всех концов нашей великой Родины на с'езд собрались прославленные мастера социалистического сельского хозяйства. Этот с'езд имел исключительное значение в истории колхозного строительства. Он оказал решающее влияние на дальнейшее развитие колхозного строя и организационно-хозяйственное укрепление колхозов. В дни Отечественной войны советского народа с немецко-фашистскими захватчиками с особой яркостью проявилась великая сила колхозного строя, беспредельная любовь колхозников к Родине.

Колхозы уже тогда, ко дню с'езда, об'единяли 80 процентов всех крестьянских хозяйств, накопили опыт в работе, вырастили замечательных организаторов. Новый устав сельскохозяйственной артели, обсуждением которого занимался с'езд, должен был обобщить опыт передовых артелей и определить пути и средства дальнейшего укрепления всех колхозов. Руководители партии и правительства во главе с товарищем Сталиным уделили исключительное внимание с'езду ударников и приняли активное участие в его работе. Товарищ Сталин в своих выступлениях на заседаниях комиссии по выработке Примерного устава выдвинул и обосновал все важнейшие положения этого нового устава, приобревшего после его утверждения Советом Народных Комиссаров Союза ССР и Центральным Комитетом ВКП(б) силу закона.

Основной закон колхозной жизни—Примерный устав—получил в народе название Сталинского устава. В этом заключен глубокий смысл. С именем великого Сталина связана вся история возникновения коллективизации, победа и торжество колхозного строя. Развив кооперативный план Ленина, товарищ Сталин претворил его принципы в жизнь и разработал учение о сплошной коллективизации и ликвидации на ее основе кулачества как класса. Товарищ Сталин показал, что основным и главным звеном колхозного строительства на современном этапе является сельскохозяйственная артель, как наиболее правильная и понятная крестьянам форма.

В основу устава сельхозартели положен сталинский принцип правильного сочетания общественных интересов колхозников с их личными интересами. Принятие устава знаменовало собой признание трудовым советским крестьянством правильности колхозного пути. «Колхозный путь, — говорится в 1-м пункте устава,— путь социализма есть единственно правильный путь для трудящихся крестьян. Члены артели обязуются укреплять свою артель, трудиться честно, делить колхозные доходы по труду, охранять общественную собственность, беречь колхозное добро, беречь тракторы и машины, установить хороший уход за конем, выполнять задания своего рабоче-крестьянского государства,—и таким образом сделать свой колхоз большевистским, а всех колхозников зажиточными».

Артель—социалистическая форма хозяйства. В ней нет частной собственности на средства производства. Общественное хозяйство колхоза, его укрепление и развитие является основным источником увеличения артельного богатства и неуклонного роста зажиточной и культурной жизни колхозников. Благополучие каждой колхозной семьи зависит от общественного хозяйства. Устав требует от каждой артели, от всех колхозников, чтобы они работали по плану, укрепляли и умножали социалистическую собственность, ежегодно пополняли неделимые фонды, расширяли посевные площади, повышали урожайность, создавали животноводческие фермы, аккуратно выполняли все обязательства перед своей социалистической родиной.

Но наряду с главным и решающим—общественным хозяйством —устав разрешает колхозникам иметь личное подсобное хозяйство. Размеры приусадебной земли и нормы скота в личном пользовании колхозников определяются уставом в зависимости от местных, хозяйственных условий.

Товарищ Сталин, обосновывая на заседании комиссии с'езда принцип сочетания личных интересов колхозников с общественными интересами колхоза, говорил:

«Если у вас в артели нет еще изобилия продуктов и вы не можете дать отдельным колхозникам, их семьям, все, что им нужно, то колхоз не может взять на себя, чтобы и общественные нужды удовлетворять и личные. Тогда лучше сказать прямо, что вот такая-то область работы—общественная, а такая-то—личная. Лучше допустить прямо, открыто и честно, что у колхозного двора должно быть свое личное хозяйство, небольшое, но личное. Лучше исходить из того, что есть артельное хозяйство; общественное, большое, крупное и решающее, необходимое для удовлетворения общественных нужд и есть наряду с ним небольшое личное хозяйство, необходимое для удовлетворения личных нужд колхозника. Коль скоро имеется семья, дети, личные потребности и личные вкусы, то с этим нельзя не считаться. И вы не имеете права не считаться с личными бытовыми интересами колхозников. Без этого невозможно укреплять колхозы. Сочетание личных интересов колхозников с общественными интересами колхозов—вот где ключ укрепления колхозов». Эти указания товарища Сталина легли в основу Примерного устава сельскохозяйственной артели.

Большой раздел в уставе сельскохозяйственной артели занимает вопрос о земле. В нем записано одно из важнейших завоеваний Великой Октябрьской социалистической революции, то, о чем веками мечтали крестьяне. «Земля, занимаемая артелью (как и всякая другая земля в СССР), есть общенародная государственная собственность,— говорится в уставе.—Она, согласно законам рабоче-крестьянского государства, закрепляется за артелью в бессрочное пользование, то-есть навечно, и не подлежит ни купле-продаже, ни сдаче артелью в аренду».

Перед войной наше советское крестьянство, об'единенное в колхозы, имело 488 миллионов гектаров земли, тогда как при царском строе у бедняков и середняков было только 134 миллиона гектаров. Устав артели обязывает колхозников правильно использовать землю, вводить правильные севообороты, применять передовую агротехнику, неуклонно повышать урожайность колхозных полей, повышать квалификацию колхозников. Он требует, чтобы колхозники, как зеницу ока, охраняли колхозное добро, трудились честно и строго соблюдали дисциплину труда. Устав учит правильной организации труда, указывает, как учесть этот труд, как распределить колхозные доходы в соответствии с выработкой каждого колхозника, определяемой трудоднями.

Высшим органом артели, согласно уставу, является общее собрание, которое избирает для руководства делами артели правление, председателя, а также ревизионную комиссию для контроля за хозяйственно-финансовой деятельностью правления. Таково краткое содержание устава сельскохозяйственной артели.

Товарищ Сталин назвал этот устав высшим законом, основным законом построения нового общества в деревне. Большевистская партия и советское правительство неустанно воспитывают колхозные массы, руководителей колхозов, партийных и советских организаций в духе строжайшего соблюдения этого закона колхозной жизни. Главным принципом колхозного строя является развитие и укрепление общественной колхозной собственности. Только на этой основе и возможен дальнейший под'ем культурной и зажиточной жизни колхозников. XVIII с'езд ВКП(б) и последовавшие за ним решения партии и правительства — „О мерах охраны общественных земель колхозов от разбазаривания" (27 мая 1939 г.), „О мероприятиях по развитию общественного животноводства в колхозах" (8 июля 1939 г.), постановление „О дополнительной оплате труда колхозников за повышение урожайности сельскохозяйственных культур и поднятие продуктивности животноводства" наметили развернутую программу дальнейшего под'ема и всестороннего развития колхозного хозяйства. Все эти постановления направлены на укрепление общественной собственности колхозов, на дальнейшее укрепление колхозного строя.

Истекшее после 2-го с'езда колхозников-ударников десятилетие показало, что колхозы, руководствуясь Сталинским уставом, добились бурного расцвета всех отраслей своего хозяйства. В деревне окончательно укрепился колхозный строй, исчезли бедность и необеспеченность. „Появились миллионы колхозных дворов, получивших за год от 500 до 1.500 пудов зерна в зерновых районах, получивших десятки тысяч рублей годового дохода в хлопковых, свекловичных, льняных, животноводческих, винодельческих, цитрусовых, плодоовощных районах. Колхозы стали зажиточными" (Краткий курс истории ВКП(б).

Социалистическая система хозяйства является в нашей стране единственной формой земледелия. На базе совхозов и колхозов сельское хозяйство СССР стало самым крупным и самым механизированным сельским хозяйством в мире. Число машинно-тракторных станций в 1940 году достигало почти 7 тысяч, на совхозных и колхозных полях работало 523 тыс. тракторов и 182 тыс. комбайнов. Сельское хозяйство стало высокотоварным, высокопродуктивным. Достаточно сказать, что товарность зерновой продукции с 26 проц. в 1913 году увеличилась к 1938 году до 40 процентов. Товарная продукция хлопка за этот период выросла в 3,6 раза, сахарной свеклы—в полтора, картофеля—в 1,7, молока—в 1,6 и шерсти —в 1,2 раза. Ежегодное производство зерна накануне войны достигло семи и более миллиардов пудов вместо 4,5 миллиарда пудов, производившихся в дореволюционной России. На основе коллективизации производительность труда в сельском хозяйстве поднялась вдвое-втрое по сравнению с трудом в единоличном хозяйстве. За годы сталинских пятилеток были значительно расширены посевные площади всех сельскохозяйственных культур, повышена их урожайность, увеличилось поголовье скота на колхозных фермах и поднялась его продуктивность.

С победой колхозного строя в корне изменилась вся жизнь советского крестьянства. Оно навсегда освободилось от эксплоатации, угнетения и нищеты. Оно избавилось от былого невежества и бескультурья. В деревне не стало помещиков и кулаков, купцов и ростовщиков, которые могли бы эксплоатировать крестьян. Выросли многочисленные новые кадры, каких не знала старая деревня. Уже в 1938 году насчитывалось 943 тыс. трактористов, 247 тыс. комбайнеров и комбайнерок, 214 тыс. шоферов, 120 тыс. тракторных бригадиров, 40 тыс. механиков. В колхозах было 529 тыс. бригадиров полеводческих бригад, 250 тыс. заведующих колхозными животноводческими фермами и бригадиров ферм. Сельскохозяйственный коллективный труд, основанный на передовой современной технике, все более превращался в разновидность индустриального труда. Расширилась сеть клубов и школ, учебных заведений и научно-исследовательских учреждений, увеличился выпуск книг для деревни. Газета и радио прочно вошли в быт колхозников. Всесоюзная сельскохозяйственная выставка в 1939—1941 гг. с исключительной яркостью показала торжество колхозного строя, его силу и мощь, расцвет культурной и зажиточной жизни крестьянства во всех братских республиках Союза ССР. «Советское крестьянство, — говорил товарищ Сталин, — это совершенно новое крестьянство, подобного которому еще не знала история человечества».

Таким образом, в нашей стране еще накануне войны, по заветам Ленина, под руководством товарища Сталина, была завершена коллективизация сельского хозяйства. Ленинско-сталинский кооперативный план был осуществлен. Сельское хозяйство СССР благодаря заботам большевистской партии превратилось в самое передовое, высококультурное хозяйство, удовлетворяющее все потребности государства и населения страны в продовольствии, а промышленность полностью обеспечивалась сельскохозяйственным сырьем. Все это способствовало укреплению обороноспособности, военного могущества страны социализма.

Сейчас для всех совершенно ясно, что вести войну такого масштаба, как Великая Отечественная война, базируясь на отсталое, раздробленное индивидуальное крестьянское хозяйство, было бы невозможно. В первую мировую войну 1914 — 1918 гг. сельское хозяйство царской России не сумело преодолеть вставших перед ним трудностей. Посевные площади только за первые два года войны сократились на 12,6 миллиона гектаров. Производство зерновых культур на территории нынешней РСФСР снизилось с 4,6 миллиарда в 1913 году, до 3,3 миллиарда пудов в 1916 году, то-есть на 28,3 процента. Поголовье скота только за первый год войны сократилось на 17 процентов.

Совсем другое положение в нынешней войне, когда советская страна в результате осуществления ленинско-сталинской политики стала могучей индустриальной и колхозной державой. Хотя в результате войны в деревне стало меньше машин и тягловых ресурсов, а также уменьшилось количество рабочей силы, колхозное крестьянство с честью выдержало все испытания и тяготы войны. «Все для фронта, все для победы» — под этим лозунгом работают миллионы колхозников и колхозниц на полях и фермах, бесперебойно снабжая фронт и страну продовольствием, а промышленность — сырьем.

В дни Великой Отечественной войны колхозы явились крепкой опорой фронта, нашей родной Красной Армии. За эти годы не только не произошло упадка сельского хозяйства, а наоборот, колхозное производство продолжает успешно развиваться. Во многих областях, краях и республиках за время войны значительно расширены посевные площади, повышена урожайность сельскохозяйственных культур. Колхозы тыловых и освобожденных районов только в 1944 году расширили посевную площадь на 9,6 миллиона гектаров. Вся уборочная площадь в 1944 году увеличилась на 12 миллионов гектаров. В том же году МТС произвели тракторных работ (без молотьбы) в целом по Союзу на 24 миллиона гектаров больше, чем в 1943 году. За три года войны подготовлено более 1.857 тыс. человек механизаторских кадров, из которых свыше миллиона составляют женщины.

Колхозы аккуратно выполняют все свои обязательства перед государством, они дают также сверх плана миллионы пудов хлеба, картофеля и овощей.

«Красная Армия на четвертом году войны, — говорил товарищ Сталин,—благодаря заботам колхозного крестьянства, не испытывает недостатка в продовольствии. Колхозники и колхозницы снабжают рабочих и интеллигенцию продовольствием, а промышленность сырьем, обеспечивают нормальную работу заводов и фабрик, изготовляющих вооружение и снаряжение для фронта. Наше колхозное крестьянство активно и с полным сознанием своего долга перед Родиной содействует Красной Армии в достижении победы над врагом». Товарищ Сталин высоко оценил труд женщин и молодежи, являющихся сейчас основной силой в деревне.

Сила и жизненность колхозного строя ярко продемонстрированы в годы мирного строительства, когда отсталое земледелие было преобразовано в передовое сельское хозяйство. С новой силой сказалась жизненность колхозного строя в дни Великой Отечественной войны.

Колхозники проявили небывалое в истории понимание общенародных интересов. Советские крестьяне считают нынешнюю войну против немцев своим кровным делом, войной за свою свободу, за свою счастливую колхозную жизнь, за свое родное советское государство. Без колхозного строя, без самоотверженного труда колхозников и колхозниц мы не смогли бы обеспечить армию и население продовольствием, а промышленность — сырьем.

Источником всех беспримерных трудовых подвигов колхозников и колхозниц является горячий и животворный советский патриотизм, любовь к социалистической Родине. По призыву колхозника Ферапонта Головатого колхозное крестьянство внесло миллиарды рублей на строительство танков, самолетов, боевой техники. Осенью 1944 года колхозники сдали сверх плана миллионы пудов хлеба, картофеля и овощей в фонд Красной Армии.

Немецко-фашистские захватчики, ворвавшись на советскую землю, разрушая колхозы и МТС, превращая в пепел советские деревни, думали, что никогда не возродится колхозная жизнь там, где ступала нога немецкого солдата. Жизнь показала, что это совсем не так. Красная Армия выбросила немцев из пределов СССР. С помощью советского государства, с помощью всех колхозников и колхозниц нашей страны в освобожденных районах быстрыми темпами восстанавливается разрушенное гитлеровскими разбойниками хозяйство. Колхозники после этих тяжелых испытаний еще больше полюбили колхозную жизнь, родную Советскую страну. О силе и жизненности колхозного строя свидетельствует быстрое восстановление сельского хозяйства в освобожденных районах. Яркий пример этому—Советская Украина. Несмотря на огромные разрушения, причиненные немцами сельскому хозяйству Украины, колхозы этой республики выполнили в 1944 году план посева зерновых культур в размере 73 проц. довоенной площади и собрали урожай больший, чем было намечено. Выполнив государственный план хлебопоставок, колхозники сдали сверх плана миллионы пудов хлеба и картофеля.

«Позади остался наиболее трудный период в восстановлении сельского хозяйства, — говорил товарищ Сталин.—После возвращения стране плодородных полей Дона и Кубани, после освобождения Украины, наше сельское хозяйство быстро оправляется от тяжелых потерь». Сталинский устав сельскохозяйственной артели сейчас, как и в мирное время, учит колхозы развивать и укреплять общественную собственность, повышать производительность колхозного труда, удовлетворять потребности фронта и страны в продовольствии, улучшать материальное и культурное благосостояние колхозников. Строгое соблюдение каждого пункта устава сельскохозяйственной артели поможет быстрее преодолеть все трудности, залечить глубокие раны, нанесенные врагом.

Невиданное в истории по своим темпам и размаху наступление, которое сейчас ведет Красная Армия, воодушевляет советское крестьянство на новые трудовые подвиги во имя скорейшей и окончательной победы над врагом.

Дух Ленина, его идеи, развитые и воплощенные в жизнь товарищем Сталиным, любовь к Родине, к большевистской партии —вот источник, дающий великую, непреоборимую силу колхозам, поднимающий колхозников вместе со всем советским народом на героические беспримерные дела во славу нашей социалистической державы.

СОВЕТСКИЙ НАРОД ПРИВЕТСТВУЕТ ИСТОРИЧЕСКИЕ РЕШЕНИЯ КРЫМСКОЙ КОНФЕРЕНЦИИ

Фашизму не будет пощады!

Вся страна слушала по радио сообщения об исторических решениях руководителей трех союзных держав, принятых на Крымской конференции. Рабочие, крестьяне, советская интеллигенция, доблестные воины Красной Армии горячо приветствуют решения Крымской конференции, направленные к быстрейшему разгрому гитлеровской Германии.

На митинге рабочих Московского автозавода имени Сталина тов. Бойко сказал:

—Недалеко то время, когда фашизм будет окончательно раздавлен. Красная Армия будет в Берлине и там, в фашистском логове, будет произведен расчет с гитлеровской Германией, принесшей человечеству столько непоправимых жертв и несчастий. Германия полностью ответит за свои чудовищные преступления перед человечеством! Сегодня мы, труженики советского тыла, должны сплотить свои силы для того, чтобы еще более усилить свою помощь Красной Армии.

Рабочие автозавода поклялись приложить все силы, чтобы обеспечить новые успехи Красной Армии.

Рабочие Кировского завода (Ленинград) заявили:

— Гитлеровские разбойники хотели прибрать к своим рукам всю Европу, они протянули свои хищные лапы и к нашему родному Ленинграду. Они думали сделать советских людей рабами. Не вышло! Логово хищного зверя обложено, и настал час его гибели. Решения руководителей трех союзных держав обеспечат мир и процветание многим поколениям человечества.

Многолюдные митинги состоялись на предприятиях Киева, Минска, Горького и других городов Советского Союза. Митинги состоялись также в частях Красной Армии. Затаив дыхание, слушали воины Н-ской части простые, но чрезвычайно выразительные слова заявления. После окончания радиопередачи состоялся краткий митинг.

— Решения, принятые на конференции в Крыму,—говорит тов. Романов,—с полным правом можно назвать хартией боевого содружества. Заявление воодушевляет каждого из нас на новые боевые подвиги. Мы отдадим все силы на то, чтобы как можно быстрее покончить с нашим заклятым врагом—гитлеровской Германией.

Мысли советской интеллигенции выразил президент Академии медицинских наук СССР, Герой Социалистического Труда Н. Н. Бурденко: «Советский народ с народами союзных нам стран,—пишет он,—начертали на своем знамени великие задачи восстановления мира, свободы и справедливости для народов всего земного шара. С коричневой чумой должно быть окончательно покончено!»

Настал час возмездия!

Весь мир внимал вчера историческому сообщению о решении руководителей трех великих держав, наметивших на своем совещании в Крыму пути окончательного и скорейшего разгрома гитлеровской Германии и предотвращения немецкой агрессии в будущем.

Эти решения войдут золотой страницей в историю человечества. Они составляют эпоху в славной борьбе народов против самого оголтелого, самого чудовищного и злобного врага культуры, науки, просвещения — против гитлеровских извергов и мракобесов.

Немецкие фашисты стремились превратить весь культурный мир в царство одичания, низвергнуть в свои варварские костры культурные ценности, которые человечество производило в веках. Они сжигали библиотеки, музеи, лаборатории, пытали, мучили и убивали миллионы порабощенных людей.

Мир спасен героизмом Красной Армии, гениальной стратегией великого Сталина. Наши героические воины вместе с доблестными союзными войсками поставили Германию на край катастрофы и сегодня наступают по немецкой земле.

Пришел час возмездия!

Мы с радостью узнали, что руководители трех союзных держав договорились о мерах наказания гитлеровских преступников, о компенсации союзным странам ущерба, который причинили им немецкие разбойники и поджигатели.

Ученые СССР, как и весь советский народ, встретили эти решения с горячим воодушевлением. Советские ученые приложат все свои силы, знания и опыт для того, чтобы быстрее залечить раны, причиненные нашей стране гитлеровцами, для того, чтобы сделать нашу родину еще более прекрасной, цветущей, могучей и несокрушимой.

Президент Академии наук Союза ССР академик

В. Л. КОМАРОВ.



Бригада Варфоломеевой—лучшая бригада на Курском хлебозаводе. В течение последних десяти месяцев она выдала из печей 75 тонн хлеба сверх плана.
На снимке: пекарь А. С. Варфоломеева (справа) и подручная А. С. Еськова у печи.
Фото В. Строева.

Патриотический почин передового коллектива

Коллектив Курской артели „Спорт", завоевавший первое место среди промысловых артелей области, недавно подвел итоги своей работы. Годовой производственный план выполнен на 100 проц. Артель дала прибыли более 100 тысяч рублей. По уставу 10 проц. этой прибыли должны быть отчислены в пользу членов артели.

На общем собрании коллектив решил всю причитающуюся прибыль, а также компенсацию за неиспользованный отпуск—всего около 18 тысяч рублей — внести в фонд Главного Командования для усиления вооружения войск Третьего Белорусского фронта генерала армии Черняховского, освободивших родной Курск.

Коллектив „Спорта" обратился с призывом ко всем артелям Курска и области последовать его примеру.

Немцы на своей шкуре испытывают тяготы войны

В зале стояла тишина. Секретарь парторганизации мединститута тов. Шуляр читал заявление руководителей трех союзных держав. Профессора, преподаватели, студенты и служащие—все старались не пропустить ни одного слова заявления. Тов. Шуляр закончил чтение. Затем выступил декан мединститута М. И. Равич-Щербо.

—Эта конференция,—сказал он,—имеет исключительно важное значение. Назревают большие события. Нацистская Германия обречена. В борьбе против гитлеровской армии мы не одиноки. Вместе с нами идут свободолюбивые нации—Англия и США. Цель одна—избавить народы мира от фашизма.

Выступает заведующий кафедрой микробиологии профессор А. М. Брусин:

—Невольно вспоминается 1941 год—год тяжелых испытаний, выпавших на долю нашей страны. И вот тогда еще прозвучал спокойный и уверенный голос товарища Сталина, вселивший в нас бодрость и веру в победу. Все последующие события подтвердили мудрое предвидение вождя.

Сейчас враг на своей шкуре испытывает все тяготы и лишения войны, которые он нес народам Европы. Совещание руководителей трех держав еще раз подтвердило единство мнений по всем вопросам ведения войны. Обсуждены и намечены меры к тому, чтобы после установления мира Германия уже никогда не могла поднять голову и нарушить мир.

Общее мнение всех присутствующих ярко выразил доцент Д. В. Чигарев, заведующий кафедрой общей химии. Он сказал:

—Мы, работники медицинского института, в нашей учебной, воспитательной и научной работе будем и впредь шагать вперед вместе с Красной Армией, отдадим все свои силы на благо народа.

Наши воины идут на Берлин

200 работниц и служащих Курской швейной фабрики № 1 собрались вчера на митинг. С исключительным вниманием было заслушано заявление руководителей трех великих союзных держав, сделанное на Крымской конференции.

Учитывая огромный интерес рабочих и работниц к этому документу, парторганизация через агитаторов решила провести более глубокое его раз'яснение. Агитаторы т. Раздельская и т. Лобан в производственных бригадах провели беседы. Среди рабочих произошел обмен мнениями.

Мастер бригады, где проводила беседу т. Раздельская, т. Шошина сказала:

— После конференции в Крыму петля на шее гитлеровского зверя станет сжиматься еще быстрее. Пусть немцы не ждут пощады. Ее не будет! Наши родные воины идут на Берлин, а мы постараемся работать еще лучше, спорее.

Нацистская Германия обречена

Вчера на телеграфе состоялся митинг, на котором присутствовали все работники первой дневной смены. Агитатор Сапунова прочитала сообщение о конференции в Крыму руководителей трех союзных держав—Советского Союза, Соединенных Штатов Америки и Великобритании.

Присутствующие выразили свое одобрение всем мероприятиям, намеченным на конференции как для разгрома и уничтожения нацистской Германии, так и будущего послевоенного периода и возмещения убытков, которые нанесли немцы другим народам.

Телеграфистка Покадорова и контролер Ельникова в своих выступлениях заявили: „Конференция трех великих держав показывает, что последний час злейших врагов человечества — фашистов пробил. Наша задача — своей стахановской работой в тылу оказать помощь фронту и приблизить эту победу".

Враг получит по заслугам

Во всех цехах фармзавода состоялись беседы об итогах Крымской конференции руководителей трех союзных держав. Рабочие, инженерно-технические работники и служащие проявляют огромный интерес к опубликованному сегодня заявлению Председателя Совета Народных Комиссаров Союза ССР И. В. Сталина, Президента США Рузвельта, Премьер-министра Великобритании Черчилля, горячо одобряя достигнутое соглашение по важнейшим вопросам ведения войны и послевоенным проблемам.

В механическом цехе после того, как было зачитано коммюнике, возник живой обмен мнениями.

— Конференция руководителей Советского Союза, Соединенных Штатов Америки и Великобритании,—сказал слесарь т. Успенский,—еще раз показала, что все расчеты фашистских бандитов на разногласия между нашими странами напрасны. Достигнуто полное соглашение по всем вопросам совместного ведения войны и послевоенного устройства мира. Фашизм скоро будет окончательно раздавлен и уничтожен навсегда. Немцы получат по заслугам за все свои злодеяния.

Наш долг—работать, как можно лучше, чтобы помочь воинам быстрее добить фашистского зверя.

ЛЬГОВСКИЕ ЖЕЛЕЗНОДОРОЖНИКИ В ДОЛГУ ПЕРЕД РОДИНОЙ

(От соб. корреспондента «Курской правды»).

Коллектив Льговского железнодорожного узла в 1943—44 гг. немало сделал для восстановления хозяйства узла и обеспечения бесперебойного продвижения поездов.

Казалось бы теперь, когда условия значительно улучшились, коллектив узла должен работать несравненно лучше. Получается же наоборот. Показатели последних месяцев свидетельствуют, что работа ухудшилась.

Важнейшим измерителем в работе узла является выполнение плана по обороту вагонов. В декабре на ст. Льгов II средний простой вагонов составил: транзитных с переработкой 17,8 часа вместо 8,6 часа по норме, а транзитных без переработки—3,6 часа вместо 0,8 часа по норме. Грузы, необходимые стране, и вагоны, предназначенные для погрузки других материалов и продуктов, простаивали на ст. Льгов в два — три раза больше, чем положено. Не улучшился оборот вагонов и в январе. Транзитные вагоны без переработки простаивают в среднем в три — четыре раза больше установленного времени. Число проследования составов значительно понизилось.

Корнем зла является паровозное депо. В декабре простой паровозов увеличился в 4 раза против ноября. Паровозное депо (начальник тов. Хвостов, секретарь партбюро тов. Бугринов) допустило 24 случая повторного ремонта паровозов, выдавало локомотивы к составам в неисправном виде. Большинство машинистов не выдерживало графика в пути следования. Работа депо не улучшилась и в январе. Под'емочный ремонт паровозов за первые две декады выполнен всего наполовину. Уже имелось 20 случаев возврата паровозов на повторный ремонт. Возрос брак в работе паровозных бригад.

Хуже стали работать и другие службы. Например, в вагонном депо (начальник тов. Павлов, секретарь партбюро тов. Тарасов), несколько месяцев державшем первенство дороги, январский план сорван. Двадцатидневное задание по капитальному и среднему ремонту вагонов выполнено на 40 процентов.

Характерно, что эти плачевные результаты не вызывают тревоги у некоторых командиров служб и руководителей партийных организаций. Начальник паровозного депо тов. Хвостов говорит о плохой работе депо, как о закономерном явлении:

— Мы готовили материальную часть, но людей к работе в зимних условиях не подготовили. Первые трудности сбили нас с толку.

Ссылка на кадры не основательна. В депо сохранились преимущественно люди, работающие на паровозах по нескольку лет. Беда в том, что т. Хвостов не проявляет настоящей требовательности, не воспитывает в них чувство военной ответственности за порученное дело. Сами руководители узла не отрицают, что бракоделам и нарушителям дисциплины живется здесь вольготно.

Очень робко и как будто нехотя продвигают в депо новые методы. По примеру знатного машиниста Дмитрия Коробкова работали в январе лишь три машиниста. Применение ими метода Коробкова дало хорошие результаты. За 20 дней машинист тов. Зуев сэкономил более 2 тонн топлива, машинисты Бабенко и Новиков—около 9 тонн. Однако их опыт не стал достоянием других машинистов. Тов. Хвостов ждет каких-то совещаний и особых директив по этому вопросу.

Потому-то коллектив Льговского железнодорожного узла в большом долгу перед родиной.

П. МИХИН.

По следам выступлений „Курской правды"

Отдел пропаганды и агитации Курского горкома ВКП(б) провел совещание заведующих районными отделами народного образования и красных уголков г. Курска, а также руководителей предприятий. На совещаниях обсуждались вопросы улучшения работы культурно-просветительных учреждений города в связи с опубликованной корреспонденцией «Когда о культуре судят по статистике» («Курская правда» № 262).

При городском отделе народного образования создано лекционное бюро. Лекторами привлечены профессора и преподаватели институтов. На предприятиях, в красных уголках и кинотеатрах в феврале и марте лекторами будут прочитаны лекции на научно-просветительные темы.

Приняты также меры к улучшению культурно-просветительной работы в клубах и красных уголках городских предприятий.

ОТ СОВЕТСКОГО ИНФОРМБЮРО

ОПЕРАТИВНАЯ СВОДКА ЗА 13 ФЕВРАЛЯ

Войска 2-го УКРАИНСКОГО фронта, при содействии войск 3-го УКРАИНСКОГО фронта, после полуторамесячной осады и упорных боев в трудных условиях большого города, 13 февраля завершили разгром окруженной группировки противника в БУДАПЕШТЕ и тем самым полностью овладели столицей Венгрии городом БУДАПЕШТ — стратегически важным узлом обороны немцев на путях к ВЕНЕ.

В ходе боев в городе БУДАПЕШТЕ войска 2-го УКРАИНСКОГО фронта взяли в плен более 110.000 солдат и офицеров противника во главе с немецким командующим будапештской группы войск генерал-полковником ПФЕФФЕР ВИЛЬДЕНБРУХ и его штабом, а также захватили следующие трофеи: самолетов—15, танков и самоходных орудий—269, орудий—1257, минометов—476, пулеметов—1431, бронемашин и бронетранспортеров—83, автомашин—5153, мотоциклов—1326, повозок с военными грузами—3925, паровозов—194, железнодорожных вагонов—9475, складов с боеприпасами, вооружением и продовольствием—46. Уничтожено более 49.000 солдат и офицеров противника.

В течение 13 февраля севернее и северо-западнее города БЫДГОЩ (БРОМБЕРГ) наши войска, продолжая наступление, с боями заняли более 40 населенных пунктов, среди которых крупные населенные пункты МУКШ, КЛАЙН БИСЛАВ, ГРОСС МЕНДРОМИРЦ, ШЛАГЕНТИН, ГЕРСДОРФ, КАМИН, ГРУНАУ.

В ШНАЙДЕМЮЛЕ и ПОЗНАНИ продолжались бои по уничтожению окруженных гарнизонов противника.

Северо-западнее города ЛИГНИЦ наши войска, развивая наступление, с боями заняли в немецкой Силезии более 150 населенных пунктов, в том числе город БЕЙТЕН и крупные населенные пункты ГРОССЕНБОРАУ, РЮККЕРСДОРФ, ИОНСДОРФ, НОЙХАММЕР, ЛОРЕНЦДОРФ. Наши войска окружили гарнизон противника в городе ГЛОГАУ и вели бои по его уничтожению. За 12 февраля в этом районе наши войска захватили на аэродромах 345 немецких самолетов и 200 авиационных моторов, а также взяли в плен более 700 немецких солдат и офицеров.

На других участках фронта—поиски разведчиков и в ряде пунктов бои местного значения.

За 12 февраля на всех фронтах подбито и уничтожено 70 немецких танков. В воздушных боях и огнем зенитной артиллерии сбито 12 самолетов противника.

★

Сегодня войска 2-го УКРАИНСКОГО фронта при содействии войск 3-го УКРАИНСКОГО фронта завершили ликвидацию окруженной в Будапеште группировки противника и полностью очистили венгерскую столицу от немецких захватчиков. Битва за Будапешт закончилась новой славной победой Красной Армии.

Полтора месяца тому назад—29 декабря 1944 года—Советское Командование, желая избежать напрасного кровопролития, избавить мирное население от страданий и жертв, предотвратить разрушение венгерской столицы, направило командованию и всему офицерскому составу окруженных в районе Будапешта немецких войск парламентеров с ультиматумом о капитуляции. Гитлеровские провокаторы и бандиты убили советских парламентеров. С этого момента наши войска развернули планомерные операции по ликвидации вражеской группировки. Немецкое командование, пытаясь притти на помощь своим окруженным войскам, сосредоточило северо-западнее Будапешта крупные силы танков и пехоты и бросило их в бой. Перед наступлением всем солдатам был об'явлен приказ Гитлера следующего содержания: «Вас будет поддерживать много тяжелой артиллерии и самолетов. Вы должны сделать все, чтобы освободить дивизии, окруженные в Будапеште. Операциями руководить буду я сам». Известно, что это немецкое наступление позорно провалилось. Не добившись никаких результатов, немцы перегруппировали свои силы и изменили направление удара. Они предприняли атаки на столицу из района юго-западнее Будапешта. Однако и здесь все попытки гитлеровцев прорваться в Будапешт потерпели крах. Советские части отразили атаки противника и нанесли ему огромные потери. В бесплодных попытках прорваться к Будапешту немцы потеряли сотни танков и несколько десятков тысяч своих солдат и офицеров.

Советские войска, ведя упорные бои, все теснее сжимали кольцо вокруг окруженной в городе группировки противника. Немцы оказывали яростное сопротивление. Они установили в домах орудия и пулеметы, взорвали многие здания, устроили завалы и баррикады, на улицах расставили десятки тысяч мин. Немецкие офицеры расстреливали солдат, которые говорили, что положение будапештского гарнизона безнадежно. Все эти свирепые меры не спасли противника от разгрома. Советские воины, испытанные мастера уличного боя, ликвидировали окруженную группировку немцев. За время полуторамесячной осады и упорных боев в Будапеште взято в плен более 110 тысяч солдат и офицеров противника. Среди пленных командующий будапештской группировкой противника немецкий генерал - полковник Пфеффер Вильденбрух, взятый вместе с его штабом в подземной водосточной трубе.

★

Севернее и северо-западнее города БЫДГОЩ (БРОМБЕРГ) наши войска продолжали наступление. Противник оказывает упорное сопротивление и часто переходит в контратаки. На одном участке немцы в течение дня предприняли двадцать контратак. Отбив вражеские контратаки, советские части овладели крупным населенным пунктом КАМИН, железнодорожной станцией ГЕРСДОРФ и ведут бои в 10 километрах южнее города Хойнице (Конитц). За день боев уничтожено до 2 тысяч немецких солдат и офицеров. Сожжено и подбито 14 танков и самоходных орудий противника.

★

Северо-западнее города ЛИГНИЦ наши войска продолжали развивать успешное наступление. Части Н-ского соединения, совершив стремительный обходный маневр, окружили город Глогау—сильный опорный пункт немецкой обороны на левом берегу Одера. Продвигаясь вдоль Одера на северо-запад, советские войска овладели железнодорожной станцией и городом БЕЙТЕН. Другие наши части переправились через реку Бобер, преодолели большой лесной массив и заняли населенные пункты НОЙХАММЕР, ЛОРЕНЦДОРФ и КЛИТШДОРФ, расположенные на восточном берегу реки Квейс. Разрозненные группы немцев были прижаты к реке и уничтожены. В лесах в одном районе захвачены большие подземные склады—арсеналы с вооружением, боеприпасами и военными материалами.

Советские воины в боях с немецкими захватчиками показывают образцы доблести и геройства. Пулеметчик Николай Лубков переплыл через реку и, прикрывая переправу советских бойцов, пулеметным огнем истребил несколько десятков гитлеровцев. Артиллерист наводчик Петр Земцов в одном бою уничтожил 2 танка и 4 бронетранспортера противника. Зенитчик сержант Жарков при отражении налета вражеской авиации сбил 2 немецких самолета. Артиллеристы батареи старшего лейтенанта Пешкова, следуя в боевых порядках пехоты, прямой наводкой подавили 29 огневых точек противника.



Вставай на лыжи, молодежь!

НАЧАЛСЯ ПРОФСОЮЗНО-КОМСОМОЛЬСКИЙ КРОСС

В воскресенье, 11 февраля, в г. Курске начался традиционный профсоюзно-комсомольский лыжный кросс, посвященный 27-й годовщине Красной Армии. Со всех концов города с песнями и знаменами, как на праздник, шли лыжники к условленным пунктам.

Стадион «Локомотива». Здесь старт лыжников Кировского района. Только что рассвело, а снежное ровное поле уже ожило. Раньше всех сюда пришли учащиеся школы № 47. В 8 часов они уже стартовали. Целый день со старта отправлялись группы молодежи, соревнующейся в ловкости, силе, выносливости. Шли профвозники, за ними следовали путейцы, за путейцами—связисты, движенцы—каждый в свое время, по графику. И так до 7 часов вечера.

Организованно прошел первый день кросса и в Дзержинском районе. Начались соревнования в Ленинском и Сталинском районах города.

11 февраля в кроссе приняло участие 1158 лыжников.

Полные итоги первых дней еще не подведены. Но имена отличившихся в соревновании уже известны.

Среди кировцев первое место пока занимает слесарь паровозного депо Николаенко, пробежавший на лыжах 10 километров за 50 минут. На пятикилометровой дистанции первенство заняли ученик ФЗО Волохов, покрывший это расстояние за 22 минуты 15 секунд, и техник службы движения Иванова, финишировавшая на 2 минуты 55 секунд позже.

У дзержинцев лучшие результаты показал член спортивного общества «Спартак» Анпилогов, прошедший 10 километров за 49 минут 42 секунды. В соревновании на расстояние 3 километра выиграл ученик школы № 9 Жиляев с результатом 16 минут 25 секунд.

Кросс продолжается.

Вставай на лыжи, молодежь!

Вверху на снимке: на старте. В овалах победители забега на 10 клм. Петр Анпилогов (слева) и Владислав Ватулин—члены спортивного общества «Спартак».

Фото И. Сизова.

Прибытие в Москву государственного секретаря Соединенных Штатов Америки г-на Эдварда Р. Стеттиниуса

По приглашению Народного Комиссара Иностранных Дел СССР В. М. Молотова, 12 февраля в Москву из Крыма прибыл Государственный Секретарь Соединенных Штатов Америки г-н Эдвард Р. Стеттиниус.

Г-на Стеттиниуса сопровождал Посол США в СССР г-н В. А. Гарриман.

На Центральном аэродроме г-на Стеттиниуса встречали Заместитель Народного Комиссара Иностранных Дел СССР В. Г. Деканозов, Председатель Московского Совета Г. М. Попов, Заведующий Отделом США НКИД СССР С. К. Царапкин, Заместитель Заведующего Протокольным Отделом НКИД СССР Г. И. Фомин, Комендант гор. Москвы генерал-лейтенант К. Р. Синилов, а также дипломатический состав Посольства и члены Военной Миссии США.

При встрече был выстроен почетный караул и были исполнены государственные гимны США и СССР. Аэродром был украшен флагами Соединенных Штатов и Советского Союза.

Заявление г-на Эдварда Р. Стеттиниуса

На аэродроме г-н Эдвард Р. Стеттиниус сделал перед микрофоном следующее заявление:

„Я рад, что нахожусь в Москве. Я всегда ждал этого момента. Одним из почетных дел моей жизни было оказание совместно с послом Гарриманом помощи Советскому Союзу через Ленд-Лиз в течение прошедших трех-четырех лет.

Я очень горжусь тем, что я у Вас в гостях".

Военные действия в Западной Европе

ЛОНДОН, 13 февраля. (ТАСС). В сообщении штаба верховного командования экспедиционных сил союзников говорится, что войска союзников достигли железнодорожной линии, идущей в северном направлении от Клеве (Германия) к Рейну. КЛЕВЕ очищен от противника. Южнее Клеве войска союзников достигли Гау.

К востоку от бельгийско-германской границы ПРЮМ (Германия) почти полностью очищен от противника, который подвергает город минометному, артиллерийскому и ружейному обстрелу. Захвачен ВАТЦЕРАТ, в 3 милях к юго-западу от Прюма. Войсками союзников занят ГАРСПЕЛЬТ, идут бои в Севениге, расположенной в 4 милях к востоку от Вейсвампаха.

Южнее части союзников вступили в ВИАНДЕН, где продолжаются бои. БОЛЛЕНДОРФ очищен от противника.

В Северном Эльзасе противнику удалось прорваться в заводской район Обергофена, вблизи Рейна. Небольшие вражеские отряды, просочившиеся в другие части города, рассеяны. В течение 10 дней в Обергофене идут ожесточенные бои.

За 9 февраля частями союзников на западном фронте захвачено 2536 пленных.

В ночь на 13 февраля соединение легких бомбардировщиков совершило налет на Штутгарт и военные об'екты в Западной Германии.

Сформирование нового бельгийского правительства

ЛОНДОН, 12 февраля. (ТАСС). Как передает агентство Рейтер, ван Акер сообщил на пресс-конференции о сформировании нового бельгийского кабинета. Новое правительство состоит из шести представителей католической партии, пяти социалистов, четырех либералов, 2 коммунистов и одного независимого беспартийного. Премьер-министр — ван Акер, министр иностранных дел и заместитель премьер-министра — Поль Анри Спаак.

Состав военного кабинета, в который войдет шесть министров, будет определен советом министров. В него войдут два представителя католической партии, два социалиста, один либерал и один коммунист.

Отв. редактор М. ПАВЛОВ.

Курский облдрамтеатр им. А. С. ПУШКИНА
ЕГОР БУЛЫЧОВ
Начало в 7 час. 30 м.

Кинотеатр им. Щепкина
ЖИЛА-БЫЛА ДЕВОЧКА

Кинотеатр „Смена"
СВАДЬБА

Курской кожгалантерейной фабрике
ТРЕБУЮТСЯ
возчики, рабочие в цеха, учетчики.
Обращаться: г. Курск, ул. Микояна, 24. 41

На основании решения исполкома Курского облсовета от 18 января 1945 г. № 35 исполком горсовета обязывает всех городских руководителей организаций, предприятий, учреждений, колхозов и частных лиц обеспечить выводку лошадей всех возрастов с паспортами, списками (где должно быть указаны пол, кличка, возраст, масть, приметы) для ветеринарно-зоотехнического осмотра.

Явка к 9 час. утра на пункты:

Дзержинский район—Раздельная, 19 (облветполиклиника) 15 февраля;
Сталинский район—Раздельная, 19 (облветполиклиника) 16—17 февраля;
Ленинский — Подвальная улица (у водонапорной башни) 18—19 февраля;
Кировский ветучасток—(ул. Ворошилова) 20 февраля.

Исполком Курского горсовета. 47

Облторготдел, техникум советской торговли и обком союза работников госторговли извещают о смерти старого члена ВКП(б)—директора техникума
Алексея Степановича АДРИАНОВА,
скончавшегося 12 февраля с. г. в 20 час. 45 мин. после продолжительной болезни.
Похороны состоятся 14 февраля, в 3 часа дня, на Никитском кладбище.

ИЕ—62082. Типография газеты «Курская правда». Тир. 50.100. Зак. 636.

Пролетарии всех стран, соединяйтесь!

КУРСКАЯ ПРАВДА

ОРГАН КУРСКОГО ОБКОМА ВКП(б), ГОРКОМА ВКП(б) И ОБЛАСТНОГО СОВЕТА ДЕПУТАТОВ ТРУДЯЩИХСЯ

№ 33 (6872) | 16 февраля 1945 г., пятница | Цена 20 коп.

УКРЕПЛЯТЬ И РАСШИРЯТЬ ЕФРЕМОВСКОЕ ДВИЖЕНИЕ

Самое передовое, поистине народное, ефремовское движение широко распространилось в колхозах нашей области еще до войны. Сотни колхозных звеньев получали такие урожаи, каких не знала деревня. Вспомним первых запевал этого движения! Краснояружская звеньевая Багацкая получила 421 пуд пшеницы, глушковская звеньевая Валя Чалова прославила область урожаем свеклы в 1000 центнеров с гектара. Урожай в 20—30 центнеров зерновых, 500—600 центнеров свеклы—был обычным в ефремовских звеньях. В этом—чудесное будущее ефремовского движения, зародившегося снизу, в массах на благодатной почве социалистического колхозного строя.

Это движение оказалось таким же жизненным и в трудных условиях военного времени. В прошлом году в наших колхозах создалось около 5 с половиной тысяч ефремовских звеньев. С меньшим количеством тягла, инвентаря, удобрений сотни звеньев вырастили высокий урожай. Все ефремовские звенья, как правило, получили больший урожай по сравнению с остальными звеньями, не применявшими ефремовской агротехники. Звено Мельниковой из колхоза им. Калинина, Корочанского района, вырастило по 30 центнеров пшеницы, звено Ястребовой из колхоза «Новый мир», Суджанского района—по 1000 центнеров свеклы. Все 5 звеньев ефремовской бригады тов. Желтиковой из колхоза им. Молотова, Ясеновского района, сняли урожай в 6 раз больший, чем остальные звенья колхоза.

Ефремовцы на практике доказали, что средняя урожайность в колхозе и в районе поднимется, если новые и новые звенья будут на деле применять ефремовскую агротехнику. Между тем, в руководстве ефремовским движением в прошлом году были допущены серьезные ошибки. В ряде районов много говорят о пользе ефремовского движения, но мало помогают ефремовцам. В колхозах Свободинского района, например, в прошлом году было организовано по 1—2 ефремовских звена. Райком ВКП(б) (секретарь тов. Черных), райземотдел (заведующий т. Марченко), создав звенья, перестали интересоваться их дальнейшей судьбой. И в результате большинство звеньев распалось. А можно ли сказать, что Свободинский район является исключением? Отнюдь нет. Известно какое значение имеет материальное поощрение ефремовцев в виде дополнительной оплаты за перевыполнение планов урожайности. Чей долг, как не райкомов и земельных органов позаботиться, чтобы права ефремовцев не были ущемлены? Однако в Борисовском, Грайворонском и в ряде других районов многим ефремовским звеньям дополнительную оплату не выдали.

Некоторые руководители стремятся отгородить себя от ефремовцев стеной равнодушия, потому что забота о них налагает дополнительную ответственность. Кое-где ефремовцев стремятся дискредитировать нерадивые колхозники, потому что пример передовиков невольно заставляет лучше трудиться всех. Неправильное отношение к ефремовцам проявляется и сейчас. Многим звеньям еще не выделены участки, не оказана помощь в составлении планов, в подготовке семян и т. д.

Ефремовцы такие же новаторы в сельском хозяйстве, как и стахановцы в промышленности. Поэтому, указывал товарищ Сталин, „задача состоит в том, чтобы помочь стахановцам развернуть дальше стахановское движение и распространить его вширь и вглубь». Но, чтобы распространить и укрепить это движение одних лишь усилий стахановцев недостаточно. «Необходимо,— говорил товарищ Сталин, — чтобы наши партийные организации включились в это дело и помогли стахановцам довести движение до конца».

Необходимо лучше, по-большевистски руководить ефремовским движением. В ряде районов все еще проявляется ненужное попечительство над ефремовскими звеньями, стремление пошуметь по этому поводу. Все это не принесет пользы. Да и сами ефремовцы не желают ненужного попечительства и шума. Они хотят одного—постоянного внимания, совета, агротехнической помощи.

Райкомы ВКП(б) и первичные парторганизации, коммунисты — руководители сельсоветов и колхозов должны помочь каждому звену лучше подготовиться к севу, так организовать труд и распределить тягло и инвентарь, чтобы ефремовские звенья хорошо удобрили землю, заготовили удобрения для подкормок посевов, сумели посеять свои участки вперекрест, т. е. применить весь комплекс научной агротехники.

Ефремовцы—новаторы сельскохозяйственного производства, надежнейшая опора партийных организаций. Множить связи с ними, учить их и учиться у них, шире распространять их опыт, во-время поддерживать их инициативу и укреплять их авторитет—в этом суть партийного руководства ефремовским движением, имеющим все возможности стать в нашей области массовым движением колхозников в борьбе за высокие и устойчивые урожаи.

Послание Председателю Совета Народных Комиссаров СССР И. В. Сталину от Президента США г-на Рузвельта

Покидая гостеприимные берега Советского Союза, я желаю еще раз сказать Вам, как глубоко я благодарен за многие любезности, которые Вы проявили в отношении меня, когда я был Вашим гостем в Крыму. Я уезжаю весьма ободренным результатом совещания между Вами, премьер-министром и самим мной. Народы мира, я уверен, будут рассматривать достижения этого совещания не только с одобрением, но и как действительную гарантию, что наши три великие нации могут работать в мире так же хорошо, как и в войне.



Конференция руководителей трех союзных держав—СССР, США и Великобритании в Крыму. На снимке: г-н У. Черчилль, г-н Ф. Д. Рузвельт, тов. И. В. Сталин. Фото С. Гурарий.

Приказ Верховного Главнокомандующего

Командующему войсками 2-го Белорусского фронта Маршалу Советского Союза РОКОССОВСКОМУ

Начальнику штаба фронта генерал-лейтенанту БОГОЛЮБОВУ

Войска 2-го БЕЛОРУССКОГО фронта, продолжая наступление, сегодня, 15 февраля, с боем овладели городами ХОЙНИЦЕ (КОНИТЦ) и ТУХОЛЯ (ТУХЕЛЬ) крупными узлами коммуникаций и сильными опорными пунктами обороны немцев в западной части Польши.

В боях за овладение городами ХОЙНИЦЕ и ТУХОЛЯ отличились войска генерал-полковника ПОПОВА, генерал-лейтенанта ЛЯПИНА, генерал-лейтенанта ДРАТВИНА, генерал-лейтенанта ЧАНЫШЕВА, генерал-майора ГУСЕВА, полковника БЕЛЯЕВА, полковника МУРАТОВА, полковника КАРПЕЛЮКА, полковника АСАФЬЕВА, полковника ФЕДОТОВА; кавалеристы генерал-лейтенанта ОСЛИКОВСКОГО, генерал-майора ЧЕПУРКИНА, генерал-майора БРИКЕЛЬ, генерал-майора КАЛУЖНОГО; артиллеристы генерал-лейтенанта артиллерии БЕСКИНА, генерал-майора артиллерии НЕФЕДОВА, полковника ЛЕОНОВА, полковника БАРМОТИНА, подполковника КУДЫМОВА; танкисты генерал-майора танковых войск ПЕТРУШИНА, генерал-майора танковых войск ФИРСОВИЧА, генерал-майора ПАНОВА, генерал-майоратанковых войск ШУЛЬГИНА, полковника ДРИЛЕНОК, полковника ГОРБЕНКО, полковника МИРОНЕНКО, полковника ЮРЕВИЧА, подполковника ЛОМАКО, подполковника ЛЕЛЮКА, подполковника ПЕТРОВА; летчики полковника ВИНОГРАДОВА, полковника КАЛУГИНА, полковника РЫБАКОВА; саперы генерал-майора инженерных войск ВИТВИНИНА, полковника ДОБЫЧИНА; связисты подполковника ПРОЦЕРОВА, майора ЧУЙСКОГО.

В ознаменование одержанной победы соединения и части, наиболее отличившиеся в боях за овладение городами ХОЙНИЦЕ и ТУХОЛЯ, представить к награждению орденами.

Сегодня, 15 февраля, в 21 час столица нашей Родины МОСКВА от имени Родины салютует доблестным войскам 2-го Белорусского фронта, овладевшим названными городами, — двадцатью артиллерийскими залпами из двухсот двадцати четырех орудий.

За отличные боевые действия ОБ'ЯВЛЯЮ БЛАГОДАРНОСТЬ руководимым Вами войскам, участвовавшим в боях за освобождение городов ХОЙНИЦЕ и ТУХОЛЯ.

Вечная слава героям, павшим в боях за свободу и независимость нашей Родины!

Смерть немецким захватчикам!

Верховный Главнокомандующий
Маршал Советского Союза И. СТАЛИН.

15 февраля 1945 г. № 280.

Приказ Верховного Главнокомандующего

Командующему войсками 1-го Украинского фронта Маршалу Советского Союза КОНЕВУ

Начальнику штаба фронта генералу армии СОКОЛОВСКОМУ

Войска 1-го УКРАИНСКОГО фронта, развивая наступление, сегодня, 15 февраля, овладели на территории немецкой Силезии городом ГРЮНБЕРГ и в провинции Бранденбург городами ЗОММЕРФЕЛЬД и ЗОРАУ—важными узлами коммуникаций и мощными опорными пунктами обороны немцев.

В боях за овладение городами ГРЮНБЕРГ, ЗОММЕРФЕЛЬД и ЗОРАУ отличились войска генерал-полковника ГОРДОВА, генерал-полковника ПУХОВА, генерал-лейтенанта ЛЮБАРСКОГО, генерал-лейтенанта МАЛАНДИНА, генерал-майора ЯМАНОВА, генерал-лейтенанта ГЛУХОВА, генерал-майора ПУЗИКОВА, генерал -майора ОНУПРИЕНКО, генерал-майора САМСОНОВА, генерал-майора КОЛОБОВА, генерал-майора КРАСНОВА, генерал-майора ЧЕРВОНИЙ, полковника ЭПИНА, полковника ЖУКОВА, полковника ВОЛКОВИЧА; танкисты генерал-полковника ЛЕЛЮШЕНКО, генерал-майора танковых войск УПМАНА, генерал-майора танковых войск КОРОЛЕВА, полковника САДОВСКОГО, полковника ОРЛОВА, генерал-лейтенанта танковых войск БЕЛОВА, генерал-майора танковых войск ФОМИНЫХ, полковника ТУРКИНА, подполковника МАХНО, майора ДЕМЕНТЬЕВА, полковника ЕФИМОВА, полковника ДЕНИСОВА, подполковника ЗАЙЦЕВА, полковника ФОМИЧЕВА, подполковника ФЕДОРОВА, майора ТУРГАНОВА, подполковника ИВАНОВА, майора КУРЦОВА, майора СТОЛЯРОВА; артиллеристы генерал-майора артиллерии ДЗЕВУЛЬСКОГО, генерал-майора артиллерии МЕНТЮКОВА, генерал-лейтенанта артиллерии КУБЕЕВА, генерал-майора артиллерии ВОЛКЕНШТЕЙНА, генерал-майора артиллерии ХУСИДА, полковника ПЕТРУНЯ, подполковника ЦЕСАРЬ, полковника ГУДИМОВА, полковника ВОИНОВА, полковника ДИДЫК, подполковника ЗАСЫПКИНА, полковника ЛУСТИНА, полковника КОЗЛОВА, подполковника ГРАЧЕВА, подполковника ЗЫЛЬ, подполковника ВИЛИНСКОГО, майора ТИМОШЕНКО, майора ВАГУРИНА; летчики генерал-полковника авиации КРАСОВСКОГО, генерал-майора авиации ПРОНИНА, генерал-майора авиации ЗАБАЛУЕВА, генерал-майора авиации СЛЮСАРЕВА, полковника ОСАДЧЕГО, подполковника СЕМЕНОВА, полковника КОЛОМЕЙЦЕВА; саперы генерал-майора инженерных войск ГУСЕВА, генерал-майора инженерных войск ВАРВАРКИНА, полковника ПОЛУЭКТОВА, полковника ЗАЙЦЕВА, полковника КОРЯВКО, подполковника ЧЕЛОМБИТЬКО; связисты генерал-майора войск связи АХРЕМЕНКО, полковника СИМХОВИЧА, полковника ОСТРЕНКО, подполковника БУДКЕВИЧА.

В ознаменование одержанной победы соединения и части, наиболее отличившиеся в боях за овладение городами ГРЮНБЕРГ, ЗОММЕРФЕЛЬД и ЗОРАУ, представить к награждению орденами.

Сегодня, 15 февраля, в 23 часа столица нашей Родины МОСКВА от имени Родины салютует доблестным войскам 1-го Украинского фронта, овладевшим поименованными городами,— двадцатью артиллерийскими залпами из двухсот двадцати четырех орудий.

За отличные боевые действия ОБ'ЯВЛЯЮ БЛАГОДАРНОСТЬ руководимым Вами войскам, участвовавшим в боях за овладение названными городами.

Вечная слава героям, павшим в боях за свободу и независимость нашей Родины!

Смерть немецким захватчикам!

Верховный Главнокомандующий
Маршал Советского Союза И. СТАЛИН.

15 февраля 1945 г. № 281

Беспримерный штурм

Когда Будапешт был замкнут в кольцо, весь мир был свидетелем нового блестящего завершения Красной Армией операции по окружению крупной вражеской группировки. Впервые в этой войне Красной Армии пришлось брать штурмом крупнейший индустриальный центр, такой огромный современный город, каким является Будапешт. Немецкое командование заявляло, что Будапешт ни при каких условиях не будет сдан, что под Будапештом Советский Союз потерпит такое же сокрушительное поражение, какое,—теперь оно может в этом признаться,—Германия потерпела под Сталинградом и Ленинградом.

Засевшие в Будапеште гитлеровцы сопротивлялись с исступлением отчаяния, зная, что после отклонения советского ультиматума и злодейского убийства парламентеров у них есть только два выхода—отражение штурма или гибель.

Героизм и искусство Красной Армии оставили гитлеровцам из этих двух выходов только один, последний, справедливую кару за неслыханные их преступления. Будапешт был взят после полуторамесячной осады. Это было широкое круговое наступление, битва, каких еще не бывало.

В Будапеште несколько тысяч кварталов, десятки тысяч домов. Амбразуры в заложенных кирпичем окнах, тяжелые противотанковые пушки в подвалах, минометы, зенитные пушки на крышах и чердаках, автоматы и пулеметы в амбразурах превратили каждый из этих домов в крупнейший дот. Широкий, делящий город на две части, Дунай со своими островами также был естественным рубежом.

К моменту штурма исходными позициями для наступающих соединений Маршала Советского Союза Малиновского был внешний обвод оборонительных укреплений врага по окраинам восточной части города. Штурм начался соединенными действиями всех родов орудий. В день Нового года, проломив этот внешний обвод, наши части заняли 200 городских кварталов.

В дальнейшем, когда упиравшаяся своими концами в Дунай дуга наступления уже на всем своем протяжении пересекла городские кварталы, огромная и почетная роль выпала на долю артиллерии и инженерно-саперных войск, обеспечивавших продвижение пехоты. Стрельба с закрытых позиций и с дальних дистанций по громадам, превращенным в узлы сопротивления каменных зданий, чаще всего не могла иметь смысла. Засевшие в подвалах гитлеровцы имели достаточно надежные укрытия от летящих издалека снарядов, которые разрывались либо на улицах, либо в верхних этажах домов. Противника нужно было настигать немедленно в тех местах, где наблюдатель обнаруживал его простым глазом.

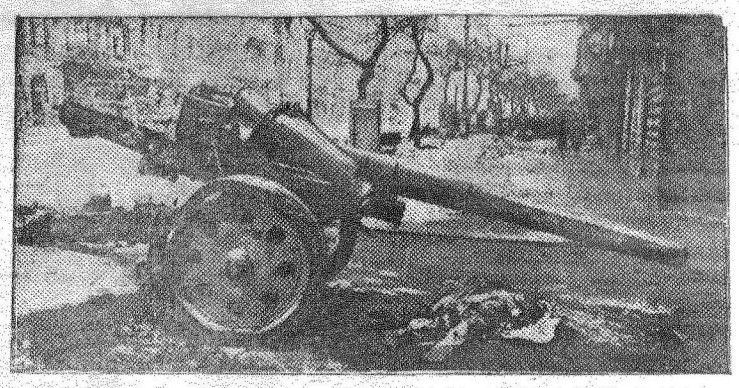

В Будапеште. Тяжелое немецкое орудие, разбитое огнем нашей артиллерии.
Фото Е. Халдея

В этих условиях бой в городе часто распадался на множество мелких задач, выполнить которые можно было только при помощи саперов. Взорвать подвал, в котором таятся гитлеровцы, блокировать какой-либо каменный, укрывший врага, мешок, превратив его в западню, сквозь глухую стену дать проходы пехоте и артиллерии, разминировать грозящее взрывом при первом прикосновении препятствие—все это было делом саперов, наступавшим, как правило, впереди пехоты и артиллерии.

В то время, когда пехотинцы, артиллеристы, саперы и другие наземные части выбивали из рук врага дом за домом, квартал за кварталом и приближались к Дунаю, неоценимую помощь им оказывали летчики штурмовой авиации. Для того, чтобы не причинять ущерба населению рассеянной неприцельной бомбежкой, наши тяжелые бомбардировщики на Будапешт не летали. Участие в штурме города выпало на долю «Ильюшиных», которые, пикируя до предельной возможности, несмотря на сильный зенитный огонь, обрушивали свои бомбы и пушечно-пулеметный огонь точно на заданную цель. Точность в этом деле требовалась необыкновенная. Бывало, что бомбить приходилось именно это, а не соседнее здание, превращенное немцами в опорный пункт, потому что соседнее уже было захвачено нашими воинами. Летчики работали порой в небывало трудных условиях. Когда наши наземные войска еще только зацепились за окраины города, одна из гвардейских авиачастей уже заняла будапештский аэродром, находившийся непосредственно у передних окраин. Засевший в городе враг простым глазом видел советские самолеты, поднимающиеся со старта и идущие на посадку, и обрушивал на аэродром не только артиллерийский, но и минометный огонь. Снаряды и мины рвались вокруг выруливавших на площадке самолетов. До летчиков на аэродроме доносилась пулеметная и даже ружейная трескотня. Но риск вызывался необходимостью.

Когда наши части пробились в центр города, приблизились к его деловым кварталам, здесь на дугообразных обводных улицах, похожих в плане на концентрические полукружия паутины, обнаружились новые препятствия, сооруженные противником уже в дни штурма.

Наши части в течение двух недель пробили и эти мощные укрепления и ворвались в деловые кварталы города. Гитлеровское командование отдало приказ о переводе главных сил окруженной группировки на западный берег Дуная, оставив на восточном берегу венгерские части и, как заградотряды для них—некоторое количество немецких эсесовских войск. Эти части численностью примерно до 20 тыс. человек насытили весь оставшийся в их руках клочок города минами, взрывали и уничтожали дома, не считаясь с их исторической или архитектурной ценностью, истребляли жителей.

18 января советские части закончили очищение от противника восточной части города (Пешт) и вышли к реке Дунай. Завязались упорные бои в западной части города (Буда). Гитлер требовал от своих обреченных на гибель солдат защищать Буду всеми средствами, обещал с часу на час помощь. Но обещания эти, как обычно, оказались пустой фразой.

Немецкие войска пытались с севера, а затем с юга, пробиться крупными силами пехоты и танков к Буде, но под ударами наших войск все эти попытки провалились.

Окруженный вражеский гарнизон отчаянно сопротивлялся. Гитлеровцы приспособили каменные дома для долговременной круговой обороны. Наши штурмовые группы, при поддержке артиллерии, подавляли опорные пункты противника и настойчиво продвигались вперед.

13 февраля войска 2-го Украинского фронта, при содействии войск 3-го Украинского фронта, после полуторамесячной осады и упорных боев в трудных условиях большого города завершили разгром окруженной группировки противника в Будапеште, полностью овладев столицей Венгрии —стратегически важным узлом обороны немцев на путях к Вене.

Павел ЛУКНИЦКИЙ.

На Всемирной профсоюзной конференции

ЛОНДОН, 13 февраля. (ТАСС). Вчера на Всемирной профсоюзной конференции продолжалось обсуждение вопроса о позиции профсоюзов в вопросе о послевоенном устройстве.

Конференция назначила комиссию для выработки предложений по вопросу о позиции профсоюзов в связи с предстоящим мирным соглашением. Комиссия состоит из 14 членов. От советской делегации в нее входит тов. Кузнецов.

В конце заседания конференция заслушала доклад Сиднея Хилльмэна по вопросу об основе мировой профсоюзной федерации.

Выступление тов. В. В. Кузнецова

ЛОНДОН, 14 февраля. (ТАСС). Вчера руководитель советской делегации тов. В. В. Кузнецов выступил на всемирной профсоюзной конференции с речью по вопросу о создании международной организации профсоюзов.

«В огне борьбы с разбойничьим немецким империализмом, — сказал тов. Кузнецов,—было создано единство рабочего класса, которое сыграло решающую роль в успехе освободительного движения. Вот почему постановка вопроса о создании мирового об'единения профсоюзов встречает такое единодушное одобрение у широкой профсоюзной общественности. Мы не должны стоять в стороне и только наблюдать рождение профсоюзной организации. Несомненно, нашей священной обязанностью является оказание всемерной помощи скорейшему образованию этой крайне необходимой организации. Рабочий класс никогда не простит тех, кто изолировал себя или занял роль наблюдателя в этот исторический момент».

«Советские профсоюзы, — продолжал тов. Кузнецов,—считают, что мировое об'единение профсоюзов нужно организовать на основе широкой демократии и тесного братского сотрудничества профсоюзов в свободолюбивых странах. Об'единение должно сплотить воедино в своих рядах всех рабочих и служащих, независимо от национальных, расовых и религиозных признаков. Профсоюзные активисты единодушно высказались за создание международного профсоюзного единства и подчеркнули, что установление живой связи с рабочими демократических стран является серьезным шагом на пути к претворению в жизнь этого единства. Рабочие, центральные комитеты наших профсоюзов и ВЦСПС единодушно одобрили решение о создании новой сильной мировой профсоюзной организации на этой конференции. Все эти организации уполномочили советскую делегацию поднять этот вопрос на конференции

Несомненно, что большинство наших профсоюзных работников и членов профсоюза считает, что новое мировое об'единение профсоюзов должно быть организацией всех живых сил профсоюзного движения, свободной от пережитков старого, отжившего. Эта организация должна об'единить в своих рядах все профсоюзные организации, стоящие на позиции непримиримой борьбы против фашизма и любой агрессии. Совершенно ясно, что мировое об'единение профсоюзов должно соответствовать по задачам и методам своей работы новым условиям. Важнейшая задача профсоюзов в данный момент—это всеми силами содействовать быстрейшему разгрому гитлеризма и установлению прочного и длительного мира. Необходимо добиться полного искоренения фашизма везде, всюду, во всех его проявлениях как в области политики, так и идеологии.

Мировое об'единение профсоюзов должно сплотить рабочий класс и явиться активным авторитетным его представителем в международных организациях, которые будут решать вопросы послевоенного устройства мира. В новое об'единение профсоюзов должны войти профсоюзы всех демократических стран и всех профсоюзных центров каждой страны, если даже их существует несколько".

«Если первая мировая война,—сказал в заключение тов. Кузнецов,—привела к разобщенности в рабочем движении и после нее с трудом восстанавливались международные связи, то в настоящей войне все рабочие организации демократических стран об'единились против общего врага—фашизма. И теперь ничто не стоит на пути быстрейшего создания мощного мирового об'единения профсоюзов.

Советские профсоюзы с живейшим интересом следят за работой нашей конференции и глубоко уверены, что наша конференция заложит основу подлинного мирового об'единения профсоюзов, которое будет оплотом мира, свободы и прогресса».

Прибытие в Москву Президента Крайовой Рады Народовой г-на Б. Берута и Премьер-Министра и Министра Иностранных Дел Временного Правительства Польской Республики г-на Э. Осубка-Моравского

14 февраля в Москву прибыли Президент Крайовой Рады Народовой г-н Б. Берут и Премьер-Министр и Министр Иностранных Дел Временного Правительства Польской Республики г-н Э. Осубка-Моравский.

КАЖДОМУ КОЛХОЗУ— ПРАВИЛЬНЫЙ СЕВООБОРОТ

(С областного совещания по севооборотам).

Закончило свою работу областное совещание специалистов, научных работников сельского хозяйства и руководящих работников районов, с участием группы председателей передовых колхозов, по вопросу о восстановлении и введении в колхозах правильных севооборотов.

С докладом по этому вопросу выступил зам. начальника облземотдела тов. Чесноков.

Правильные севообороты играют первостепенную роль не только в повышении урожайности, но и в развитии животноводства и всего хозяйства колхозов в ближайшие годы. Докладчик назвал интересные цифры: из 66 колхозов нашей области, представленных на Всесоюзную сельскохозяйственную выставку, в 45 колхозах, имевших правильные севообороты, средний урожай за 1937—39 годы выразился в 12,3 центнера зерновых с гектара, а в остальных 21 колхозе, где их не было, — 9,8 центнера.

Лишь в немногих колхозах нашей области до войны были введены правильные многопольные севообороты. В результате хозяйничанья немецких захватчиков они в большинстве случаев уничтожены, границы полей и бригадных участков и правильное чередование культур нарушены, существует нестрополье.

Партия и правительство в своих решениях о Курской области потребовали в ближайшие годы ввести правильные многопольные севообороты с посевом многолетних трав и черными парами. Обсуждению схем лучших в условиях области севооборотов и практических задач по их введению и была посвящена работа совещания.

Участники совещания высказались против существовавших до войны во многих колхозах парапропашных севооборотов, как не отвечающих требованиям развития колхозного производства, за расширение посева в полях многолетних трав. Вызванное этим некоторое сокращение площади посева зерновых может и должно быть не только возмещено, но и перекрыто повышением урожайности. Рост производства хлеба и технических культур и кормовой базы животноводства — такова центральная, государственная задача, которой должна быть подчинена вся работа по введению севооборотов в колхозах.

Эта работа проходит в области неудовлетворительно. Восстановлены границы полей в 1990 колхозах. Переход к восстановленным севооборотам задерживается медленным составлением переходных таблиц. Так, в Дмитриевском районе из 46 колхозов с восстановленными севооборотами переходные таблицы составлены лишь в 10, в Касторенском —в 15 из 34, а в Мантуровском не составлено еще ни одной таблицы. В ряде районов райисполкомы формально относятся к утверждению таблиц, не вникают в качество их, а они кое-где неудовлетворительны.

Тов. Ложков (секретарь Щигровского райкома ВКП(б) говорил об одной из основных причин низкой урожайности в районе—существовавших до войны в колхозах шестипольных севооборотах, без посевов трав. Растущее животноводство требует увеличения кормовой базы и поэтому недопустима наблюдающаяся в области медлительность с введением травопольных севооборотов.

Тов. Пендюрин (главный агроном Тербунского райземотдела), Озеров (директор Суджанского опытного поля) и др. выдвинули предложение применить ускоренное размножение семян клевера и др. многолетних трав, посеяв их на лучших участках приусадебных земель колхозов. Многие выступавшие говорили о сборе семян клевера посевов прежних лет силами школьников, подростков в колхозах.

Тов. Гудвилл (научный работник Льговской селекционной станции) напомнил, что необходимым условием освоения правильных севооборотов является широкое использование удобрений. Тов. Гудвилл подчеркнул важное значение фосфорных удобрений и дефекационной грязи.

Большой интерес участников совещания вызвал вопрос об освоении севооборота звеньями—о закреплении за звеньями участков в полях севооборота. Положительным опытом этой работы поделился на совещании тов. Масленников (председатель передового в Льговском районе колхоза «Борьба»).

Тов. Свирин (секретарь Дмитриевского райкома ВКП(б) внес предложение установить поощрительные мероприятия для звеньев, выращивающих на отведенных им участках высокие урожаи многолетних трав.

Тов. Тимофеева (облзо) в своем выступлении критиковала работников опытных учреждений области, в частности областной опытной станции, за недостаточную помощь земельным органам и колхозам в выборе и правильном освоении лучших севооборотов.

Опыт и предложения, обобщенные на совещании, должны лечь в основу практической работы по выбору и введению правильных севооборотов в колхозах области.

Успехами в соревновании поможем наступающей Красной Армии

ВЫЗОВ ПРИНЯТ!

ЛЬГОВСКИЕ КОЛХОЗНИКИ СОРЕВНУЮТСЯ С ГЛУШКОВЦАМИ

ЛЬГОВ. (От соб. корр.). Вызов глушковцев на социалистическое соревнование обсуждался на совещании передовиков сельского хозяйства. Докладчик председатель исполкома райсовета тов. Посохов сообщил, что в прошлом году льговские колхозники дали государству 630 тысяч пудов хлеба, это в 4,5 раза больше, чем в 1943 году. Но по урожаю льговцы отстали от глушковцев, получив зерна с каждого гектара на два центнера меньше.

— Тут на «ура» не возьмешь,—говорил председатель Износковского сельсовета т. Ковалев.—Глушковские колхозники старые мастера высоких урожаев. Чтобы не отстать от них, придется крепко поработать.

Льговцы так и делают. Они напряженно работают, готовясь к завоеванию высокого урожая. Например, колхоз «Борьба» полностью подготовился к севу (об этом рассказал на совещании председатель артели т. Масленников). Колхозники три раза провели снегозадержание на площади 220 гектаров. В поле вывезено более 700 возов навоза, из них 160 тонн перегноя, для подкормки озимых. Больше, чем полагалось по плану, заготовлено местных удобрений.

Успешно готовятся к весеннему севу колхозы имени Буденного, «13 годовщина Октября», «17 лет Октября», «Колос» и другие. В передовых рядах соревнования за урожай победы снова идут ефремовцы. Звено Натальи Ступаковой из колхоза «Интернационал» подготовило инвентарь, вывозит навоз, задерживает снег, отобрало вручную центнер семян проса и три центнера яровой пшеницы.

Звеньевая Мария Рязанцева из артели «13 годовщина Октября» рассказала совещанию, с каким огромным напряжением работают колхозники, отдавая все силы на помощь фронту. Этот колхоз освоил всю землю и собрал более 80 пудов с гектара зерновых, дав 19200 пудов хлеба государству. Чтобы добиться этого, потребовался поистине героический труд.

— Я сама выработала в прошлом году 550 трудодней,—говорит т. Рязанцева. — И если зиму хорошо поработать, подготовиться как следует к весне, то мы глушковцам не уступим.

Но в ряде колхозов подготовку к весеннему севу еще не начинали. Особенно плохо обстоит дело с вывозкой навоза. План выполнен только на 12 проц. На плантациях колхозов лежит более 40 тысяч центнеров свеклы. В некоторых колхозах недостает семян, и между тем замечательный почин звеньевой Натальи Ступаковой, отдавшей 11 центн. зерна на семена другому колхозу, в районе не подхвачен.

Совещание передовиков детально обсудило эти вопросы. Вызов глушковцев льговские колхозники приняли и решили приложить все силы, чтобы победить в социалистическом соревновании. Совещание решило также продолжать соревнование и с Иванинским районом.

В конце совещания с докладом о текущем моменте выступил секретарь обкома ВКП(б) тов. Тарасов.

Помощь фронту будет крепнуть

БЕЛГОРОД. (По телефону). В городе прошли многолюдные митинги, посвященные историческим решениям Крымской конференции.

До 700 рабочих и инженерно-технических работников приняли участие в митинге в Белгородском депо. После того, как были прочитаны заявления руководителей трех союзных держав, стихийно возникли выступления.

— Заявление товарища Сталина, Черчилля и Рузвельта,—сказал мастер котельного цеха т. Горбунов,—лишний раз подтверждает, что участь нацистской Германии решена. Теперь напор союзных войск на Германию с востока, запада, юга и севера усилится. Доблестная Красная Армия и войска союзников сметут фашизм с лица земли! Наша помощь фронту будет крепнуть. После митинга я становлюсь на вахту в честь 27-й годовщины Красной Армии и обязуюсь к 23 февраля выполнить месячный производственный план.

Выступившие на митинге мастер ремонтно-паровозного цеха т. Минаев, мастер промывочного цеха т. Шевченко и другие также включились в соревнование имени 27-й годовщины Красной Армии.

Под знаком достижения новых успехов на фронте труда прошел митинг на консервном заводе. Коллектив завода план первого квартала уже выполнил на 140 процентов. На митинге были взяты новые обязательства.

Решения Крымской конференции с большим под'емом также обсуждены на мясокомбинате, пивоваренном заводе и на других предприятиях города.

Р. ГАВРИЛОВА,
сотрудник газеты „Белгородская правда".

Для близкой победы!

Как только была получена «Курская правда» с напечатанным коммюнике руководителей трех великих держав, в цехах вагоно-ремонтного пункта станции Курск были проведены беседы, посвященные решениям конференции.

Для нанесения решающего удара, решили рабочие, необходимо еще сильнее трудом поддержать Красную Армию.

Слово свое вагонники в тот же день претворили в дело. Смена мастера Чичикова выпустила вагон из среднего ремонта за 10 часов вместо 16 по норме и досрочно закончила годовой осмотр двух вагонов.

ПОБЕДИЛИ—ОБОЯНЦЫ

ЗАКОНЧИЛИСЬ КОЛХОЗНЫЕ СОРЕВНОВАНИЯ ЛЫЖНИКОВ

Ровной шеренгой выстроились участники первого забега. Сигнал. И шестерка оторвалась от старта. Эстафета 3 х 3 у женщин и 3 х 5 у мужчин проходила особенно интересно.

В первый день соревнований на первое место вышла команда Обоянского района из колхоза «Активист». Упорная борьба шла за второе и третье место между командами Глушковского и Рыльского районов. Второй день соревнований не внес изменений. Первое место опять заняли обоянцы. Их мужская группа—Перестенко, Коптевский, Зеленский пробежали зачетную эстафетную дистанцию 15 километров за 1 час 31 минуту 58 секунд, женская группа—Свиридонова, Краснощекова, Верведченко—9 клм. прошла за 1 час 4 минуты 4 секунды. На второе место вышли глушковцы, на третье—рыльские колхозники.

Командам - победительницам вручены грамоты обкома ВЛКСМ и областного комитета физкультуры и спорта. Личные грамоты и подарки—спортивные костюмы, вручены всем членам обоянской, рыльской и из щигровской командам, показавшим лучшие результаты, и Виктору Кириллову и Нине Шевченко (Валуйки), занявшим первенство в личных соревнованиях. Всем им присвоено звание победителей областных лыжных соревнований колхозной молодежи 1945 года.

Скоро команда обоянцев выедет на межобластные соревнования в г. Тулу, отстаивать первенство колхозных физкультурников нашей области. Вместе с ними поедут Нина Шевченко и Виктор Кириллов.

В связи с соревнованиями следует сказать несколько слов о деятельности оргкомитета (председатель т. Меняйлов). Соревнования прошли неорганизованно. Прежде всего очень незначительное количество районов (22 из 63) прислали свои команды. Чувствовалась недостаточная подготовка: некоторые команды, как например, из Золотухинского района, были сформированы с нарушением возрастных требований, в результате чего не были допущены к старту. Часть лыжников не участвовала в состязаниях из-за недостатка лыж. И молодежи из Льгова, Прохоровки и др. районов, приехавшей в Курск за много километров, пришлось возвращаться домой и только потому, что оргкомитет не смог в областном центре достать десяток лыж.

Ускорим гибель врага

ЗОЛОТУХИНО. (По телефону). В правлении колхоза «17 партс'езд» полно народа. Колхозники и колхозницы—старые и малые — собрались ознакомиться с решениями Крымской конференции. Иван Палагин начал читать заявление руководителей великих держав—Председателя Совета Народных Комиссаров Союза ССР Сталина, Президента США Рузвельта и Премьер-Министра Великобритании Черчилля. Сразу стало тихо. А когда чтение было окончено, опять зашумели, заговорили,—каждый хотел высказать свое мнение.

Слово взял Аким Иванович Паньков.

— Прямо скажу,—начал он,— в заявлении здорово написано! У Гитлера мороз по коже продерет, потому, что конец настает ему близкий. А то хотел Гитлер, бандит проклятый, нашу Россию-матушку покорить. Не по плечу это немцам. Русские всегда немцев били и бьют. Немцы, когда тут были, русский дух задушить в нас хотели. Не вышло! Родная Красная Армия вышибла их. А теперь мы опять на ноги стали, колхозом живем, трудом своим фронту помогаем. В прошедшем году урожай неплохой собрали, фронту дали, что от нас требуется, и сами с хлебом. К весне мы уже готовы. Есть у нас и семена отсортированные, и инвентарь исправный, и навоза на поля много вывезли. Хоть нынче сеять выезжай!...

А звеньевая передового звена Прасковья Тишина сказала коротко:

— У меня мужа немцы убили. И я от них мук навидалась. Мстить им, окаянным, нещадно мстить!

Потом выступали другие колхозники. И было видно, что каждый радуется успехам наступающей Красной Армии, радуется тому, что колхоз уже готов к севу и что новый урожай, урожай победы будет завоеван!



Команда—победительница областных лыжных соревнований колхозников (артель «Активист», Обоянского района). На снимке С. Свиридонова, Б. Коптевский, А. Краснощекова, А. Зеленский, Е. Верведченко, Н. Перестенко и В. Кириллов. Фото В. Строева.

ПАРТИЙНАЯ ЖИЗНЬ

В СТОРОНЕ ОТ ГЛАВНОГО

Секретарь Пристенского райкома ВКП(б) т. Смирнов нервничает. Зав. райземотдела т. Васильев вместо об'яснительных сведений дал какую-то «гэлиматью». Причина раздора — отстающие колхозы. В райкоме говорят, что таких колхозов 12, в исполкоме райсовета считают 20, а в райземотделе набираются смелости заявить, что их 26. Этот спор имеет большую давность.

Колхозы им. Чапаева, «Спартак», «Ударник», Ржавского сельсовета, с момента освобождения района от немецкой оккупации считаются отстающими. В этом году колхозы также не обеспечены семенами. Сельскохозяйственный инвентарь не приготовлен к весне. К сбору и вывозке местных удобрений еще не приступали. Нет порядка в колхозном землепользовании. Сахарный завод находится в двух километрах от колхозов, а половина свеклы не вывезена. Вот уже полтора месяца, как бригады и звенья в колхозах не работают, даже наряды им не выдаются. Секретари райкома т.т. Смирнов, Громов и Коньшин прекрасно осведомлены о положении дел в этих артелях, но не принимают мер к их укреплению.

В артелях «Верный путь», им. 1 Мая и «Вперед» законтрактовали 100 телят, а на фермы не сняли ни одного. Этот факт также прошел мимо внимания райкома.

В районе—две МТС; работают они очень плохо. Райком не раз слушал директоров, выносил громкие решения, а с положением дел на месте так и не разобрался. К МТС были прикреплены члены бюро тт. Коньшин и Шадрин, но они ничего там не сделали, и их открепили. Вместо них выделили секретаря Смирнова и председателя исполкома райсовета т. Волкова. Но тов. Смирнов в МТС не заглядывает, а деятельность Волкова ограничена только тем, что к нему в кабинет возят на подпись акты о выпуске из ремонта тракторов. Члены бюро тт. Коньшин, Шадрин, Смирнов и Волков не заметили, что в МТС слабо поставлена партийно-политическая работа с трактористами и ремонтниками, что механизаторские кадры готовятся плохо.

7 раз слушали на бюро директора сахарного завода т. Попова, вынесли 7 решений. Все похожи одно на другое. А то, что первичная парторганизация работает плохо—не обратили внимания. На заводе 300 человек молодежи. С ней не ведется воспитательной работы. Заводской клуб бездействует. Ни на заводе, ни в окружающих его селах за год не прочитано ни одной научно-популярной лекции.

Поверхностное руководство райкома сельским хозяйством привело к тому, что в районе до сих пор не закончены работы прошлого года. Не сдано государству свыше 1000 цент. хлеба и 550 цент. картофеля. Полторы тысячи гектаров хлеба не обмолочено. Семян для посева засыпано только половина, а молотьба урожая с семенных участков почти не производится. Половина урожая сахарной свеклы до сих пор лежит на колхозных полях.

Слабо ведется борьба за повышение урожайности. План озимого сева и под'ема зяби не выполнен. Навозу на поля вывезено всего лишь около 10 проц. намеченного по плану, плугов отремонтировано... 28.

Из-за распущенности и низкой дисциплины срываются районные совещания, семинары секретарей партийных и комсомольских организаций. О дисциплине в райкоме много говорят, но на второй же день забывают о недисциплинированных товарищах, не привлекают их к ответственности.

Решения ЦК ВКП(б), вскрывающие коренные недостатки в работе областной партийной организации, относятся и к Пристенскому райкому, но выполнять эти решения там не спешат. Даже после того, как бюро обкома ВКП(б) отметило серьезные недостатки в практике работы райкома, положение в районе почти не изменилось. За 4 месяца райком не сумел организовать в колхозах обмолот 53 гектаров клевера, хотя в районе нет ни одного килограмма семян этой культуры для посева.

В райкоме не думают о решающих вопросах организационно - хозяйственного укрепления колхозов. Не знают, сколько колхозов близки к освоению довоенных посевных площадей, какие мероприятия надо провести, чтобы укрепить и подтянуть отстающие колхозы. В районе законтрактовали 1170 телят, а на фермах их только 700. Не выполняется план развития животноводства в колхозах, тогда как в личном пользовании колхозников скота значительно больше, чем было до войны. Из 550 голов законтрактованной у колхозников птицы на фермы снято лишь 140. В личном же пользовании колхозников до оккупации района было 26 тысяч голов птицы, а сейчас значительно больше.

Райком не ведет борьбы с текучестью кадров. В 1944 году в районе сменилось больше половины председателей колхозов и сельских советов. В колхозе «День Красной Армии» райком снял председателя т. Бекетова, а подобрать другого поручил председателю сельсовета т. Маркову. Но т. Марков не выполнил это поручение и колхозом до сих пор руководит Бекетов.

Отставание колхозов района об'ясняется запущенностью организационно-партийной и партийно-политической работы. В районе 11 первичных парторганизаций. Среди них нет ни одной сельской. Из 145 коммунистов в колхозах работает только 6. Мало в колхозах и комсомольцев.

В списках райкома числится 300 агитаторов, но агитационной работы не ведется. В 23 колхозах никто не знает доклада товарища Сталина о 27-й годовщине Октябрьской Социалистической революции.

Работники райкома не показывают примера в пропагандистской работе. Большинство руководителей агитколлективов с политическими докладами перед колхозниками не выступает. Не нашел времени подготовить такой доклад и второй секретарь райкома ВКП(б) т. Громов.

Пристенскому райкому коренным образом надо улучшить качество руководства колхозами. Этого требуют решения ЦК ВКП(б) и XV пленума обкома партии.

П. СИНИЦИН,
инструктор обкома ВКП(б).

От Советского Информбюро

ОПЕРАТИВНАЯ СВОДКА ЗА 14 ФЕВРАЛЯ

В течение 14 февраля севернее и северо-западнее города БЫДГОЩ (БРОМБЕРГ) наши войска, в результате наступательных боев заняли более 50 населенных пунктов и среди них БРЕМИН, ЗДРОЕ, ОСТРОВО, ДЕМБОВЕЦ, НОЙЗУММИН, ЕЛЕНЦ, ЛИХНАУ, МОСНИЦ, БЛЮМФЕЛЬД, ВЕДЕЛЬСХОФ. В боях за 13 февраля в этом районе взято в плен более 500 немецких солдат и офицеров..

Войска 1-го БЕЛОРУССКОГО фронта, сломив сопротивление окруженной группировки противника, 14 февраля штурмом овладели городом ШНАЙДЕМЮЛЬ—важным узлом коммуникаций и мощным опорным пунктом обороны немцев в восточной части ПОМЕРАНИИ. По предварительным данным, в боях при ликвидации окруженной группировки противника и овладении городом ШНАЙДЕМЮЛЬ войска фронта ВЗЯЛИ В ПЛЕН более 5.000 немецких солдат и офицеров и ЗАХВАТИЛИ следующие трофеи: самолетов—203, орудий—30, минометов—84, пулеметов—217, винтовок и автоматов—около 5 тысяч, автомашин—286, тракторов и тягачей—102, повозок с военными грузами — 109, паровозов — 97, вагонов—1.508, складов с военным имуществом — 51. Противник потерял только убитыми более 7 тысяч солдат и офицеров.

Войска 1-го УКРАИНСКОГО фронта, продолжая наступление, с боем овладели городами немецкой Силезии НЕЙШТЕДТЕЛЬ, НЕЙЗАЛЬЦ, ФРЕЙШТАДТ, ШПРОТТАУ, ГОЛЬДБЕРГ, ЯУЕР и ШТРИГАУ — крупными узлами коммуникаций и сильными опорными пунктами обороны немцев, а также с боями заняли более 200 других населенных пунктов. За 13 февраля в этом районе войска фронта захватили на аэродромах 200 самолетов противника и взяли в плен свыше 2.100 немецких солдат и офицеров.

По дополнительным данным, в боях за 13 февраля, при ликвидации окруженной группировки противника в районе БУДАПЕШТА, войска 2-го и 3-го УКРАИНСКИХ фронтов ВЗЯЛИ В ПЛЕН 12.700 солдат и офицеров противника, из них большая часть раненые. В числе пленных командир 1 венгерского армейского корпуса генерал-полковник ХИНДИ, командир 12 венгерской пехотной дивизии генерал-майор БАУМАН, комендант БУДАПЕШТА генерал-майор ЧИНКЕШ ЭРНЮ, командующий артиллерией 9 немецкого армейского корпуса СС полковник ЛЕДИНГ. Среди убитых солдат и офицеров противника найдены трупы командира 8-й немецкой кавалерийской дивизии СС генерал-майора РУМОР, командира 22 немецкой кавалерийской дивизии СС генерал-майора ЦЕХЕНТЕР. Незначительным остаткам из состава окруженной группировки противника удалось прорваться в леса северо-западнее БУДАПЕШТА, где они вновь блокированы и успешно уничтожаются нашими войсками.

На других участках фронта—поиски разведчиков и в ряде пунктов бои местного значения.

За 13 февраля на всех фронтах подбито и уничтожено 116 немецких танков. В воздушных боях и огнем зенитной артиллерии сбито 9 самолетов противника.

ОПЕРАТИВНАЯ СВОДКА ЗА 15 ФЕВРАЛЯ

В течение 15 февраля в ВОСТОЧНОЙ ПРУССИИ и южнее КЕНИГСБЕРГА наши войска вели наступательные бои, в ходе которых овладели населенными пунктами РОЗИТТЕН, КУМКАИМ, ГРОСС КЛАУЗИТЕН, ЛИБЕНТАЛЬ, ЛИХТЕНАУ, ЛОТТЕРФЕЛЬД, ЗОНВАЛЬДЕ, ХАЙНРИКАУ.

Войска 2-го БЕЛОРУССКОГО фронта, продолжая наступление, 15 февраля с боем овладели городами ХОЙНИЦЕ (КОНИТЦ) и ТУХОЛЯ (ТУХЕЛЬ)—крупными узлами коммуникаций и сильными опорными пунктами обороны немцев в западной части ПОЛЬШИ.

В ПОЗНАНИ продолжались бои по уничтожению окруженного гарнизона немцев. К исходу 15 февраля наши войска очистили от противника большую часть города, расположенную на западном берегу реки ВАРТА. Гарнизон немцев к этому же времени продолжал удерживать в своих руках район ЦИТАДЕЛИ на западном берегу ВАРТЫ и 4 пригорода, расположенных на восточном берегу реки.

Войска 1-го УКРАИНСКОГО фронта, развивая наступление, 15 февраля овладели на территории немецкой Силезии городом ГРЮНБЕРГ и в провинции Бранденбург городами ЗОММЕРФЕЛЬД и ЗОРАУ—важными узлами коммуникаций и мощными опорными пунктами обороны немцев, а также с боями заняли более 150 других населенных пунктов, среди которых крупные населенные пункты ЭЙХВАЛЬДАУ, ШВАЙНИТЦ, НАУМБУРГ, ГАССЕН, БЕНАУ, ВЕЛЛЕРСДОРФ, ТШИБСДОРФ. За 14 февраля в этом районе войска фронта взяли в плен более 2000 немецких солдат и офицеров и захватили на аэродромах 120 самолетов противника.

Северо-западнее БУДАПЕШТА наши войска завершали уничтожение блокированных в лесах разрозненных групп противника, прорвавшихся из западной части БУДАПЕШТА. За 14 февраля в этом районе наши войска взяли в плен 6650 солдат и офицеров противника. В числе пленных командующий штурмовой артиллерией будапештской группировки генерал-лейтенант БЕЛЬНИЦЕР, генерал-лейтенант ИМРЕ КАЛАНДРИ и генерал-майор ЛЕМ БЕРКОВИЧ.

На других участках фронта—поиски разведчиков и бои местного значения.

За 14 февраля на всех фронтах подбито и уничтожено 90 немецких танков. В воздушных боях и огнем зенитной артиллерии сбито 25 самолетов противника.

*

В ВОСТОЧНОЙ ПРУССИИ, южнее города КЕНИГСБЕРГ, наши войска в результате упорных боев выбили немцев из сильно укрепленного опорного пункта РОЗИТТЕН. В этом районе захвачены большие трофеи, в числе которых 49 паровозов и 283 железнодорожных вагона с различными грузами. На другом участке советские части, преодолев полосу железобетонных укреплений немцев, продвинулись вперед на 10 километров и заняли селение ХАЙНРИКАУ. Этот населенный пункт находится в 6 километрах севернее города Вормдитт, на железной дороге Вормдитт—Цинтен. За день боев уничтожено 2 тысячи немецких солдат и офицеров, 23 танка и самоходных орудия. Взято в плен 500 солдат и офицеров противника.

*
**

Войска 2-го БЕЛОРУССКОГО фронта, развивая наступление, вчера вышли на подступы к городу Хойнице (Конитц). Немцы построили вокруг города укрепления полевого типа, усиленные дотами, а также отрыли глубокие противотанковые рвы. Противник стянул в этот район много артиллерии и крупные силы танков и пехоты. Только за последние дни гарнизон города пополнился пехотной дивизией и боевыми группами, сформированными из курсантов военных училищ. Наши войска преодолели немецкие укрепления и ворвались в Хойнице с юга. Последовавшими затем ударами с востока и запада вражеская оборона была дезорганизована. Немецкий гарнизон понес большие потери и в беспорядке отступил. Советские части, овладевшие городом Хойнице, захватили много вооружения и склады с военными материалами. Только на подступах к городу немцы потеряли убитыми до 1500 солдат и офицеров. Сожжено 14 вражеских танков. Город Хойнице являлся сильным опорным пунктом обороны немцев в западной части Польши. Кроме того, Хойнице является важным узлом коммуникаций, питавшим действующую в этом районе группировку немецких войск. К городу сходятся шесть железных и восемь шоссейных дорог.

*
**

Войска 1-го УКРАИНСКОГО фронта продолжали развивать успешное наступление. Противник лихорадочно перебрасывает в район боев свежие части. Однако все попытки немцев задержать наши войска терпят неудачу. Советские части перемалывают вражеские резервы и настойчиво продвигаются вперед. Наши подвижные соединения и пехота, наступающие вдоль западного берега реки Одер, преодолели лесистую местность и атаковали немецкий гарнизон города ГРЮНБЕРГ. Мощными ударами с юго-востока и востока советские части сломили сопротивление противника и овладели городом. Другие наши части совершили стремительный бросок на северо-запад. Форсировав на своем пути реку Бобер, ряд разлившихся речек и преодолев несколько промежуточных оборонительных рубежей, советские танки и пехота продвинулись вперед на 40 километров. С боями занят город и узел железных дорог ЗОММЕРФЕЛЬД. Зоммерфельд расположен в 18—20 километрах от крупных промышленных центров Германии—городов Губен и Форст. После упорных боев советские части овладели городом ЗОРАУ. По неполным данным, в течение дня уничтожено 35 немецких танков и 18 бронетранспортеров.

За последние пять дней наши войска захватили на аэродромах 765 немецких самолетов.

Пленный ефрейтор 504 зенитной бригады Макс Молик рассказал: „Немецкое командование уделяло исключительное внимание обороне крепости Штейнау, прикрывавшей западный берег реки Одер. На подступах к городу были построены укрепления с множеством дотов. Однако русские войска окружили Штейнау. Комендант крепости Бернард заявил, что город и крепость Штейнау должны быть удержаны во что бы то ни стало. Он угрожал расстрелом всякому, кто заикнется о капитуляции. Гарнизон нес огромные потери. Монастырь был набит ранеными солдатами и офицерами. Русская пехота и танки прорвались в город и начали теснить нас. Когда солдаты увидели, что положение безвыходное, среди них началась паника. Судьба гарнизона была решена".

Пленный обер-фельдфебель 1 роты боевой группы „Гейдрих" Людвиг Биндер сообщил: „В город Штейнау мы прибыли 27 января вместе с танковым полком. Когда русские войска окружили город, наша группа, поддержанная танками, получила приказ прорвать изнутри кольцо окружения. Русские открыли ураганный огонь и сразу подбили несколько танков. Прорваться нам не удалось. Мы были отброшены в город, где вскоре сдались в плен".

Пленный унтер-офицер 7 роты 9 отдельного танкового батальона Бернгард Кейн заявил: „Нас очень спешно отправили в район Штейнау и с хода бросили в бой. Батальон имел до 40 танков. Из них 25 были сожжены и подбиты за первые два дня боев. Все остальные танки в исправном состоянии попали в руки русских".

От'езд из Москвы Государственного Секретаря Соединенных Штатов Америки г-на Эдварда Р. Стеттиниуса

14 февраля из Москвы выехал Государственный Секретарь Соединенных Штатов Америки г-н Эдвард Р. Стеттиниус.

ЗАЯВЛЕНИЕ г-на ЭДВАРДА Р. СТЕТТИНИУСА

Покидая Москву, Государственный Секретарь США г-н Эдвард Р. Стеттиниус сделал перед микрофоном на аэродроме следующее заявление:

«Леди и джентльмены! Покидая Москву и отправляясь в Соединенные Штаты, я желаю выразить свою глубокую благодарность господину Молотову за его в высшей степени любезный прием во время моего пребывания. Я нашел нового друга и я сильно надеюсь на длительную и творческую дружбу с ним. Я желаю выразить свою благодарность Послу Гарриману, выдающемуся американцу, в котором мы все глубоко уверены и которого мы уважаем. Спасибо за Ваши любезности, за Ваш прием.

До свидания!».

Отклики за рубежом на решения Крымской конференции руководителей трех союзных держав

АНГЛИЯ

ЛОНДОН, 14 февраля. (ТАСС). «Ивнинг стандард», приветствуя решения Конференции, отмечает, что они разрешают польскую и югославскую проблемы. «На Конференции выдвинуты также предложения для разрешения старых и трудных проблем французской безопасности. Четко намечены пути к полному освобождению всей Европы... Нынешнее единство в войне этот великий союз продолжит в завтрашнем мире. Итак, в бой!»

Газета «Манчестер гарднан» пишет в передовой: «Результаты встречи «большой тройки» в Крыму оправдывают почти все надежды. Соглашения по многим вопросам являются законченными». Газета особо приветствует соглашение по польскому вопросу.

«Ньюс кроникл» в редакционной статье приветствует заявление о результатах Крымской конференции. Этот документ планирует победу над Германией и мир во всем мире. Включение Франции в число держав, которые будут осуществлять оккупацию Германии, приветствуется так же, как и мероприятия с целью разработки и осуществления предложений конференции в Думбартон-Оксе.

«Крымская конференция, — пишет «Дейли мейл» в редакционной статье,—является вехой в истории человечества. Никогда до сих пор в такое короткое время не происходила встреча столь колоссальных масштабов, завершившаяся столь знаменательными решениями. Это—восемь дней, которые переформируют европейский мир».

По мнению газеты «Йоркшир пост», заявление о результатах Крымской конференции открывает новые перспективы мира и международного сотрудничества.

«Проблеск надежды для нацистов,—продолжает газета, — заключался в возможности разобщения между союзниками. Эти последние проблески были погашены в Крыму».

США

НЬЮ-ЙОРК, 14 февраля. (ТАСС). Историческая декларация Крымской конференции была восторженно воспринята в Соединенных Штатах.

Утренние газеты вчера опубликовали заявление о результатах Крымской конференции под большими заголовками, с энтузиазмом приветствуя ее. Все газеты на видном месте поместили фотографии, заснятые на Конференции.

В сообщениях корреспондентов из Вашингтона подчеркивается большое значение принятых на Конференции военных решений, а также решений, касающихся Германии, освобожденных районов и в особенности Польши.

В передовой статье газеты «Нью-Йорк таймс» говорится, что даже первое ознакомление с Крымской декларацией дает уверенность в том, что соглашение трех держав себя оправдывает и превосходит надежды большинства.

Обозреватели американского радио также приветствуют соглашение, достигнутое на Крымской конференции. Радиокомментатор Суинг заявил, что соглашение о сотрудничестве является основной темой Крымской конференции. По словам Суинга, подобное сотрудничество, самым знаменательным примером которого является соглашение о Польше, будет залогом прочности организации, поддерживающей постоянный мир.

«Черчилль, Сталин и Рузвельт,—пишет газета «ПМ»,—заслужили благодарность цивилизованного мира. Они достигли соглашения по тем самым проблемам, касающимся Польши, оккупации Германии и создания правительств освобожденных стран, при помощи которых страны оси надеялись вызвать раскол англо-советско-американской коалиции».

Военные действия в Западной Европе

ЛОНДОН, 15 февраля. (ТАСС). В сообщении штаба верховного командования экспедиционных сил союзников говорится, что в Германии, северо-восточнее Клеве, войска союзников продолжали наступление, несмотря на затопление этого района. Войсками союзников очищен лес Рейхсвальд и отбита контратака противника к югу от Ведбурга.

В северной части Прюма (Рейнская область) войска союзников отбили контратаку, предпринятую вражескими частями, форсировавшими реку с востока.

У Эхтернаха (Люксембург) войска союзников достигли района, расположенного в 2,5 мили к северу от Боллендорфа. После упорных боев от противника очищен ЭРНЦЕН, расположенный к северу от Эхтернаха.

Юго-восточнее Ремиха (Люксембург), в районе северо-западнее Зинца, достигнуты новые успехи. В секторе к западу от Гардтских гор и на равнине Северного Эльзаса—спокойно. Очищен от противника ОБЕРГОФЕН. Установлено, что число пленных, взятых при очищении Кольмарского района, достигает примерно 20 тысяч.

В ночь на 15 февраля крупные соединения тяжелых бомбардировщиков совершили налет на Германию. Среди главных об'ектов налета был Хемниц, который был дважды подвергнут бомбардировке. Другое крупное соединение бомбардировщиков совершило налет на завод синтетического горючего в Розице, к югу от Лейпцига. Был подвергнут бомбардировке Берлин.

ПОЛОЖЕНИЕ В БЕРЛИНЕ

ЛОНДОН, 14 февраля. (ТАСС). Как сообщает шведская газета «Афтонбладет», в Берлине царят голод и паника. 11 февраля гитлеровцы вынуждены были выставить у продовольственных магазинов вооруженную охрану.

Отв. редактор М. ПАВЛОВ.

ИЕ—62083 Типография газеты «Курская правда». Тир. 50.100. Зак. 652

Пролетарии всех стран, соединяйтесь!

КУРСКАЯ ПРАВДА

ОРГАН КУРСКОГО ОБКОМА ВКП(б), ГОРКОМА ВКП(б) И ОБЛАСТНОГО СОВЕТА ДЕПУТАТОВ ТРУДЯЩИХСЯ

№ 34 (6873) | 17 февраля 1945 г., суббота | Цена 20 коп.

ДОЛГ РАБОТНИКОВ МЕСТНОЙ ПРОМЫШЛЕННОСТИ

Величественные, изумляющие весь мир, победы Красной Армии отдаются могучим эхом во всей нашей необ'ятной стране. Больше сил и средств для окончательного разгрома ненавистного врага, больше доброкачественной продукции фронту и стране — этой благородной патриотической мыслью проникнуты все устремления миллионов тружеников нашей родины. На фабриках и заводах, в колхозах и совхозах, в шахтах и рудниках, в научных лабораториях, на железных дорогах—всюду кипит творческий труд советских людей, поддерживающих родную Красную Армию в ее исторической битве за независимость и величие советской родины.

Местная промышленность в этом деле не исключение. Сотни и тысячи советских патриотов восстанавливали по камешку, по винтику разрушенные немецкими варварами предприятия местной промышленности и артели промысловой кооперации. В суровые годы отечественной войны страна возложила на местную промышленность большую почетную задачу—широко развернуть отрасли промышленности, работающие на местном сырье, пополнить источники снабжения трудящихся продуктами и товарами широкого потребления.

О важности выполнения этой задачи едва ли приходится говорить. То исключительное внимание, которое уделяют местной промышленности партия и правительство — наглядное тому доказательство. XV пленум обкома ВКП(б), в соответствии с решениями ЦК партии, потребовал от партийных организаций, руководителей производственных управлений и трестов: «...безусловного выполнения производственных планов каждым предприятием, приняв меры к замене привозного сырья и топлива местными материалами и топливом». Пленум подчеркнул недопустимость пренебрежительного отношения к промышленности, вырабатывающей продукты и товары широкого потребления, и утвердил задание на первоочередное изготовление изделий для сельского хозяйства на первое полугодие текущего года.

Промкомбинаты и артели промкооперации нашей области располагают большими возможностями и резервами, которые в прошлом году были использованы в незначительной мере. Это об'ясняется главным образом тем, что руководители союзов промысловой кооперации и промкомбинаты строили свои расчеты преимущественно на привозное фондовое сырье. Не случайно, что из 8 союзов промысловой кооперации хуже других работали Многопромсоюз, Леспромсоюз и Стройсоюз, т. е. как раз те союзы, которые работают исключительно на местном сырье. Они выполняли свои производственные программы на 45—50 проц. и далеко отстали от швейсоюза и артелей пищепродукта, которые большей частью получали фондовое сырье. Можно ли признать случайным тот факт, что промкомбинаты области недодали в прошлом году более 600 телег, почти 2 тысячи саней, более 900 бочек, 175 тыс. литров гончарной посуды и т. д.

Руководители управления промкооперации области и отдельных союзов забывают об одной из своих важнейших обязанностей—скорее восстанавливать хозяйство и оборудование разрушенных немцами промысловых артелей и организационно их укреплять. Нетерпимо такое положение, когда из существовавших до войны 29 артелей Леспромсоюза восстановлено только 15. В Фатежском, Шебекинском, Суджанском и других районах, где имеется достаточно сырья для деревообделочного производства, артели еще не восстановлены. Ассигнованные в прошлом году средства на восстановительные работы по промкооперации использованы только наполовину, а по облместпрому —и того меньше. Единственное предприятие облместпрома, полностью использовавшее ассигнованные ему средства, — Дмитриевский обозный завод. Там в основном закончены, опробованы силовые станции, станки—все как будто в порядке, но завод все же не пущен. Не подвезен лес. Дмитриевский и Михайловский райсоветы, которые больше других заинтересованы в скорейшем пуске завода, не заботятся об обеспечении его транспортом. Между тем именно этот завод должен дать значительную часть продукции, предусмотренной в задании XV пленума обкома ВКП(б).

Совсем недавно в Курске прошли областные совещания актива местной промышленности и промкооперации. Признав непозволительно медленные темпы восстановительных работ и развертывания производства товаров широкого потребления, директора, стахановцы и профсоюзный актив приняли очень важные, многообязывающие решения о безоговорочном выполнении производственного плана каждым предприятием, каждой артелью. Но решения эти могут оказаться только решениями, если сейчас же, именно в первом квартале, не будут приняты практические меры к их исполнению. Между тем уже теперь реальна опасность, что руководители промсоюзов, идя по проторенной дорожке, забудут свои же решения. Правление Курского многопромсоюза (председатель т. Савенков) еще около года тому назад решило организовать в Щиграх артель «Промышленник» и в ряде других артелей — мастерские по ремонту упряжи. Но, приняв решение, союз тут же о нем забыл: мастерские по сей день не организованы. Совершенно очевидно, что в такой работе нет ни атома оперативности. Ничего общего она не имеет со стилем большевистского руководства.

В промкооперации области немало отличных организаторов, людей дела. Они скупы на слова и обещания, но инициативны и энергичны в работе. Таковы руководители артелей т. Федоринцев в Октябрьском районе, тов. Квашали — председатель Курской артели «Спорт», т. Физикаш — в Черянском районе и многие другие. Они, как истые патриоты родины, сумели, воодушевить сотни людей пафосом строительства и на совершенно голом месте создать предприятия, которые теперь дают на миллионы рублей продукции. Нет сомнения, что, опираясь на этих людей, популяризируя их опыт, руководители местной промышленности и промкооперации смогут преодолеть все препятствия и создать прочные условия для быстрого под'ема всех отраслей производства.

Дорог буквально каждый день, каждый час. Надо не покладая рук работать, чтобы в сроки выполнить решения XV пленума обкома ВКП(б). В этом — ключ к под'ему всех отраслей хозяйственной и культурной жизни нашей области.

От Советского Информбюро

ОПЕРАТИВНАЯ СВОДКА ЗА 16 ФЕВРАЛЯ

В течение 16 февраля северо-восточнее и севернее города БЫДГОЩ (БРОМБЕРГ) наши войска, в результате наступательных боев, овладели населенными пунктами КЛАЙН ТАШАУ, ЕШЕВО, ЛЯСКОВИЦ, БУЦИГ, ЛЮДВИГСТАЛЬ, КЛАЙН ГАЦНО, ШМИДЕБРУХ.

В ПОЗНАНИ продолжались бои по уничтожению гарнизона противника, удерживающего район ЦИТАДЕЛИ и 4 пригорода на восточном берегу ВАРТЫ.

Западнее города ГРЮНБЕРГ наши войска, продолжая наступление, вышли на реку БОБЕР, заняв при этом более 50 населенных пунктов, среди которых крупные населенные пункты РОТЕНБУРГ, ТИМЕНДОРФ, РУСДОРФ, ДОЙЧ ЗАГАР, КОССАР, ВЕЙСИГ, РЕЙХЕНАУ. За 15 февраля в районе южнее города ГРЮНБЕРГ наши войска взяли в плен более 1.500 немецких солдат и офицеров и захватили склад-арсенал, в котором находилось 350 орудий, 1.500 орудийных и минометных стволов, 1.500 тяжелых пулеметов и большое количество боеприпасов.

В районе БРЕСЛАУ (БРЕСЛАВЛЬ) наши войска, наступая на город с севера, запада и юга, завершили окружение группировки противника, обороняющей город БРЕСЛАУ (БРЕСЛАВЛЬ). В ходе наступательных боев наши войска заняли в этом районе более 200 населенных пунктов, в том числе города ХУНДСФЕЛЬД, ДОЙЧ ЛИССА, ВАНЗЕН и крупные населенные пункты МАРГАРЕТ, ДРАХЕНБРУНН, ЗАКРАУ, ПАШКЕРВИЦ, ШЕБИЦ, ШЕНГАРТЕН, ДОБРЮКК, КЛЕТТЕНДОРФ, КАТТЕРН, КРАФТБОРН.

В лесах северо-западнее БУДАПЕШТА наши войска завершили ликвидацию разрозненных групп противника, прорвавшихся из западной части города. За 15 февраля в этом районе наши войска взяли в плен свыше 3.400 солдат и офицеров противника и подобрали на поле боя 200 вражеских пулеметов, 4 тысячи винтовок и 1.500 автоматов.

На других участках фронта—поиски разведчиков и в ряде пунктов бои местного значения.

За 15 февраля на всех фронтах подбито и уничтожено 117 немецких танков. В воздушных боях и огнем зенитной артиллерии сбито 39 самолетов противника.

*

В городе ПОЗНАНЬ наши войска вели бои по уничтожению окруженного гарнизона противника. Немцы засели в Цитадели, а также в пригородах на восточном берегу реки Варты и оказывают упорное сопротивление. Советские пехотинцы и артиллеристы, уничтожая огневые точки и живую силу противника, очищают от врага один дом за другим. За день истреблено до тысячи гитлеровцев. Захвачено 78 пулеметов, 3 тысячи винтовок и автоматов, 2 склада с военным имуществом, 3 тысячи снарядов и 2 тысячи ручных гранат. Взято в плен 550 немецких солдат и офицеров.

*

Западнее города ГРЮНБЕРГ наши войска развивали наступление. Противник соорудил у шоссейных дорог узлы сопротивления с дотами и дзотами. Особенно сильно укреплены перекрестки дорог. Советские пехотинцы и сопровождающие их артиллеристы, совершая обходные маневры, блокируют и уничтожают опорные пункты обороны противника. Наши войска с боями продвинулись вперед на 20 километров и на широком фронте вышли к реке Бобер в ее нижнем течении. После упорных боев советские части овладели сильно укрепленным опорным пунктом Ротенбург, расположенным на левом берегу реки Одер. Немецкие укрепления были обращены к реке, на Север. Наши войска атаковали этот крупный населенный пункт с юга и юго-востока. В уличных боях вражеский гарнизон был разгромлен. Захвачено много трофеев.

*

В районе города БРЕСЛАУ (БРЕСЛАВЛЬ) происходили ожесточенные бои. В результате успешных наступательных действий наших войск с плацдармов северо-западнее и юго-восточнее Бреслау, этот сильнейший опорный пункт обороны немцев и крупный промышленный центр был почти полностью окружен. В расположении противника оставался лишь незначительный коридор шириною в 8 километров. Немцы старались во что бы то ни стало удержать в своих руках железную и шоссейную дороги Бреслау — Франкенштайн. Мощными ударами с трех сторон советские части сломили сопротивление гитлеровцев и сегодня завершили полное окружение города Бреслау. Развивая успех, наши войска заняли более 200 населенных пунктов и выбили немцев из города Дойч Лисса, расположенного в 7 километрах к северо-западу от Бреслау, и населенного пункта Каттерн (6 километров южнее Бреслау). За день боев уничтожено 37 немецких танков, 16 бронетранспортеров и более 50 орудий.

*

Наши войска в лесах северо-западнее БУДАПЕШТА закончили ликвидацию разрозненных групп немцев, прорвавшихся из западной части города. У многих немецких солдат, взятых в плен, обнаружены золотые часы, золотые и серебряные ложки и другие драгоценности. Все эти вещи немцы награбили у жителей города Будапешта.

*

За последние дни наши войска в Восточной Пруссии взяли в плен большую группу немецких офицеров. Многие из них сдались в плен вместе с солдатами своих подразделений. Захвачен в плен штаб 927 полка 286 немецкой охранной дивизии. В числе пленных командир полка—майор Вильгельм Фоссе и его адъютант обер-лейтенант Клаус Зейде. Пленный обер-лейтенант Клаус Зейде сообщил «Штаб полка потерял связь с командованием дивизии и со своими подразделениями. Мы бежали в лес, где после 3-дневных блужданий были взяты в плен».

Пленный лейтенант 286 дивизии Рихард Мюллер заявил: «После тяжелых боев мелкие разрозненные группы солдат собрались на дивизионном сборном пункте. Меня назначили командиром сборной роты. Чтобы предупредить бегство солдат, командование приказало отобрать у них солдатские книжки. Однако эта мера не помогла. Мои карманы были битком набиты солдатскими книжками, но солдат у меня не оказалось. Почти все они разбежались. Я махнул на все рукой, пошел навстречу русским и сдался в плен».

На другом участке сдался в плен командир 400 немецкого запасного батальона лейтенант Геймут Пауль вместе с 76 солдатами. Пленный лейтенант рассказал: «В немецких частях, окруженных в Восточной Пруссии, творится хаос. Командование приказало держаться до последнего, но этот приказ невозможно выполнить. Солдаты видят, что дальнейшее сопротивление бесполезно. Часть из них переоделась в гражданское платье и отказалась выполнять мои приказания. После всего виденного и пережитого мною в январе 1945 года было бы безумием продолжать борьбу. Собрав остатки своего батальона, я сдался в плен».

В каждом районном центре организуется библиотека

СНК РСФСР решил организовать областные библиотеки в Брянске, Калуге, Великих Луках, Пскове, Тюмени и других городах. Кроме того открывается 220 районных библиотек. Для обслуживания сельского населения организуются 15 тысяч передвижных библиотек.

Сейчас проводится государственная регистрация всех библиотек. Ведомствам и организациям запрещено закрывать принадлежащие им библиотеки без ведома и согласия Наркомпроса РСФСР.

В течение нынешнего года будет направлено в новые районные библиотеки не менее полумиллиона книг.

Послание Народному Комиссару Иностранных Дел СССР В. М. Молотову от министра Великобритании г-на Идена

Перед тем, как покинуть территорию России, я хочу выразить Вам свою искреннюю благодарность за Ваше гостеприимство и любезности, оказанные нам всем во время Крымской конференции.

Как всегда, я испытывал большое удовольствие от совместной работы с Вами снова, и результаты наших переговоров позволяют мне твердо надеяться на будущее сотрудничество между Союзом Советских Социалистических Республик, Соединенными Штатами Америки и Соединенным Королевством в мирное время, так же, как и во время войны. Я никогда не был более убежден, чем сейчас, в необходимости этого сотрудничества и в его величайшей важности для будущего счастья и благополучия человечества.

14 февраля 1945 года.

Обмен ратификационными грамотами договора о союзе и взаимной помощи между Союзом Советских Социалистических Республик и Французской Республикой

ПАРИЖ, 15 февраля. (ТАСС). Сегодня в Париже Чрезвычайный и Полномочный Посол Союза ССР во Франции А. Е. Богомолов и министр иностранных дел Французской республики г-н Жорж Бидо обменялись ратификационными грамотами Договора о союзе и взаимной помощи между Союзом Советских Социалистических республик и Французской республикой, подписанного в Москве 10 декабря 1944 года и ратифицированного Французским Временным правительством 22 декабря 1944 года и Президиумом Верховного Совета Союза ССР 25 декабря 1944 года.

Совещание по вопросам колхозного животноводства

15 февраля закончилось совещание по вопросам колхозного животноводства, созванное Народным Комиссариатом земледелия СССР. Были обсуждены доклады об итогах выполнения государственного плана развития животноводства и коневодства за 1944 год и задачах на 1945 год, об улучшении ветеринарного дела, укреплении кормовой базы, дополнительной оплате труда колхозников-животноводов.

В работах совещания принимали участие наркомы и руководящие работники Наркоммясомолпрома, Наркомтекстильпрома и Наркомлегпрома СССР, президент Всесоюзной Академии сельскохозяйственных наук им. Ленина академик Лысенко, академик Скрябин, профессора и работники научно-исследовательских институтов и опытных станций.

На заключительном заседании выступил Народный комиссар земледелия Союза ССР тов. Л. А. Андреев.

В СОВНАРКОМЕ СССР

РАЗВИТИЕ СЕЛЬСКОЙ ЭЛЕКТРИФИКАЦИИ

Совет Народных Комиссаров СССР принял постановление о развитии сельской электрификации. Оно предусматривает строительство мелких тепловых и малых гидроэлектростанций, проектно-изыскательные работы для дальнейшего строительства, производства турбин и оборудования для сельских силовых установок, присоединение сельских местностей к сети существующих электростанций.

В первом полугодии 1945 года будет приступлено к строительству 430 малых гидроэлектростанций на 8600 киловатт. 52 гидроэлектростанции и 71 тепловая электростанция должны быть введены в эксплоатацию во втором квартале текущего года. Кроме того, в этом же году будут проведены проектно-изыскательные работы для строительства 2565 малых гидроэлектростанций общей мощностью в 51300 киловатт.

Энергией от вновь сооружаемых электроустановок в первую очередь должны обеспечиваться ремонтные предприятия, молотьба, зерноочистка, насосные установки для орошения, животноводческие фермы и бытовые нужды населения.

Совнарком СССР одобрил инициативу и принял предложения колхозников, советских и партийных организаций ряда областей, обязавшихся собственными силами электрифицировать коллективные и советские хозяйства в 1945 году. Колхозники Горьковской области обязались провести проектно-изыскательные работы и построить в этом году 80 малых гидроэлектростанций, колхозники Молотовской области — построить 32 гидроэлектростанции, Ярославской области — 20 станций, Свердловской области—75, Узбекской ССР—300 станций. Советские и партийные организации этих областей и республик решили организовать на местных предприятиях производство мелких турбин и аппаратуры.

Совет Народных Комиссаров установил, что электроустановки, построенные силами колхозников и обслуживающие отдельные колхозы, являются собственностью этих колхозов. Строительство межколхозных и колхозных электроустановок, отдающих часть электроэнергии государственным предприятиям, производится за счет трудовых вложений и средств колхозов и государственных предприятий пропорционально их участию в использовании электроэнергии.

ХУДОЖЕСТВЕННО-РЕМЕСЛЕННЫЕ УЧИЛИЩА

Совнарком СССР принял решение о подготовке высококвалифицированных мастеров для художественной промышленности и для художественно - отделочных работ.

Организуются 30 художественно-ремесленных училищ в Москве, Ленинграде, Киеве, Баку, Сталинграде, Свердловске, Ростове-на-Дону, Львове и в других городах. В эти училища будет принято 3.140 человек.

В целях подготовки высококвалифицированных специалистов для художественной промышленности и декоративно-прикладного искусства СНК СССР решил воссоздать во втором полугодии 1945 года в Москве Московское центральное художественно-промышленное училище (бывшее Строгановское) и в Ленинграде—Ленинградское художественно-промышленное училище (бывшая школа Штиглица).

Московское центральное и Ленинградское художественно-промышленные училища будут готовить мастеров, ученых рисовальщиков и художников. В текущем году в эти училища будет принято 410 человек.

В ПРЕЗИДИУМЕ ВЦСПС

Президиум ВЦСПС принял решение о подготовке к весеннim полевым работам на индивидуальных и коллективных огородах рабочих и служащих в 1945 году.

Профсоюзным организациям предложено добиваться дальнейшего расширения посевных площадей и повышения урожайности картофеля и овощных культур, привлекать к огородничеству вновь пришедших на производство рабочих и особенно семьи военнослужащих и инвалидов Отечественной войны. Большое внимание следует уделить широкому развитию индивидуального и коллективного огородничества среди рабочих и служащих Украинской, Белорусской, Молдавской, Литовской, Латвийской, Эстонской ССР и других районов, освобожденных от немецко-фашистских захватчиков.

Фабрично - заводские, местные комитеты профсоюзов и огородные комиссии должны установить постоянный контроль над проведением агротехнических мероприятий—своевременным вывозом удобрений, тщательной обработкой почвы, посевом и повседневным уходом за культурами. Необходимо организовать по этим вопросам доклады, лекции, беседы, консультации, следить за тем, чтобы каждый огородник заготовил необходимый семенной материал до начала весенних работ.

Президиум ВЦСПС рекомендует профорганизациям и огородным комиссиям добиться в нынешнем году увеличения посевов бобовых культур на огородах рабочих и служащих.



Во время воздушных налетов на Москву взрывной волной разрушило памятник великому русскому ученому Михаилу Васильевичу Ломоносову. Сейчас на этом месте воздвигнут новый памятник Михаилу Васильевичу Ломоносову работы народного художника СССР, лауреата Сталинской премии Меркурова.

Фото Е. Лангмана

Новая модель гусеничного трактора

На Алтайском тракторном заводе успешно прошла испытания новая модель гусеничного трактора.

На новом тракторе установлен дизельмотор мощностью в 58 лошадиных сил вместо карбюраторного двигателя. Дизельный трактор отличается от старой модели более высокой экономичностью в эксплоатации, износоустойчивостью отдельных узлов и деталей, удобством обслуживания, красивым внешним оформлением.

Открытие центральной комсомольской школы

В Вешняках под Москвой состоялось открытие центральной комсомольской школы при ЦК ВЛКСМ. Школа будет готовить руководящие комсомольские кадры.

Программа школы рассчитана на полуторагодичное обучение. Большое место в ней занимают история ВКП(б), история народов СССР и политическая экономия. Кроме того, слушатели будут изучать иностранные языки, педагогику и проходить военно-физкультурную подготовку.

В число слушателей школы принято 250 человек, среди них—секретари обкомов, райкомов и горкомов комсомола, активные участники Великой Отечественной войны, руководители подпольных комсомольских организаций в ранее оккупированных немецкими захватчиками районах страны.

От земляков, с фронта

(Обзор писем, полученных редакцией за неделю).

Красная Армия прокладывает путь к Берлину. Одно чувство руководит боевыми делами советских людей на земле врага—жажда мщения. «Ненависть к врагу гложет мне душу,—говорит наш земляк гвардии сержант Н. М. Пимонов.—Я мщу немцам. Бил их у Сталинграда, теперь—в Будапеште. Но сердце мое не успокоится, пока не освободим всех, кто еще томится в фашистской Германии».

В своем письме фронтовики капитан Панютин, старший лейтенант Носов, сержант Зайчиков и рядовой Трубников (полевая почта 34434-Е), рассказывают: «Мы ежечасно вспоминаем муки и страдания, которые причинили вам гитлеровские убийцы. И наши руки сильнее сжимают оружие. Мы уничтожаем врага на его собственной земле».

Гвардии лейтенант Лысых заявляет: «Маленькая станция Прохоровка стала историческим местом битвы с немцами, отсюда наши войска двинулись на запад. Отсюда фронтовая дорога тянется к Берлину».

Пламя войны бушует на немецкой земле. Горит фашистское логово. «Идем в бой, друзья», — пишет бывший курский учитель Шабанов.—«Не обижайтесь на мои редкие письма,—говорит Николай Семенюк (полевая почта 43738-П). — Время у нас сейчас горячее. Ежедневно идут жестокие сражения».

«Скоро пойдем в атаку и мы»,—сообщает боец А. М. Антоненко (полевая почта 11015-И), а фронтовик П. Д. Хлобыстин дополняет: «Мы выполняем волю нашего народа. Бьем немецких захватчиков беспощадно, как бешеных собак».

— Ни одного немца не выпустили мы живым,—с гордостью говорят в своих письмах лейтенант Богданов и старшина артиллерист Мисюра.

Еще недавно немецкие помещики и их фрау били, истязали русских рабов, всячески издеваясь над ними, а теперь, бросая награбленное добро, бегут. Но не уйти им и не спрятаться от расплаты.

Бойцы Красной Армии ясно видят день окончательной победы. Фронтовики А. Н. Мухин (полевая почта 57207-К) и А. М. Соколов (полевая почта 21424-И) пишут своим землякам: «Не посрамим чести советских воинов».

Курские воины—бывалые солдаты. Медали за оборону Сталинграда, Севастополя, Москвы, Ленинграда украшают их грудь и напоминают о славном боевом пути, а правительственные награды свидетельствуют о мужестве и отваге. Вот три брата, в прошлом учителя, Шабановы—Иван, Василий и Григорий. Старший защищал Севастополь, младший Василий сражался за солнечный Кавказ, Григорий—дрался на Курской дуге. Все они—орденоносцы. Сейчас бьют немца в Померании.

Куряне Глеб Ступаков за отличные боевые действия награжден орденом Славы III степени, лейтенант, комсорг артиллерийской части Щетинин получил орден Отечественной войны II степени, орден «Красной звезды» и медаль «За отвагу». Орденом «Красной звезды» награждены Жиляев (уроженец Золотухинского района) и Фурманов (из Корочи). Правительственными наградами за боевые успехи отмечены наши земляки связист Оленников, Демяхин, Задерин, Калашников, Лыэнн, лейтенант Собин и др. Сейчас они идут по разным дорогам войны: одни воюют в Чехословакии, другие—в Венгрии, третьи—в Восточной Пруссии, центральной Германии, но все идут к одной цели—в Берлин, чтобы там водрузить знамя победы. Вместе с фронтом идет в наступление и вся страна. Майор Подустов (полевая почта 14065) в своем письме от имени бойцов части шлет горячую благодарность трудящимся Кореневского, Крупецкого и Тимского районов за их боевые подарки фронту.

— Четыре года шагаем мы с вами вместе, нога в ногу,—пишут своим землякам из Глушковского, Золотухинского, Беловского и Корочанского районов фронтовики Мишенин, Фурманов, Пашин, Жиляев (полевая почта 22335-Т). —Вы, труженики тыла, снабжаете нас всем. Эту заботу мы оправдаем. Мы завоюем победу.

В схватках с врагом коммунисты доказывают свою преданность партии, беспредельную любовь к родине. В своем письме бывший военрук Грязновской средней школы Советского района, Теплинский (полевая почта 11207-Б) рассказывает: «До ухода на фронт я был беспартийным. Теперь я член ВКП(б)! Высокое звание коммуниста ношу с честью. Три раза был ранен, но как только поправлялся—снова возвращался в строй. За боевые успехи имею две правительственных награды».

Бойцы Осадчий (полевая почта 14042-Д), Шульга (полевая почта 30640-И), Мальченко (полевая почта 06909), Богатырев (полевая почта 21119), Репин (полевая почта 22374-А), Щербаков (полевая почта 53443) обращаются к своим землякам-курянам с призывом: работайте по-стахановски, будьте в рядах передовиков, еще сильнее, еще энергичнее помогайте Красной Армии!

ПРОХОРОВЦЫ ВЫШЛИ НА СОРЕВНОВАНИЕ

В Прохоровском районе много говорят о звеньевой тов. Немцевой из колхоза «Кооперативный путь». Ее ефремовское звено в прошлом году вырастило высокий урожай зерновых и свеклы. За неустанную работу и помощь фронту тов. Немцева и ее подруги получили дополнительную оплату.

Мы проезжаем по сплошному снежному массиву. Трудно различить, где и чьи поля. Но участок тов. Немцевой ярко выделяется. Вся площадь—16 гектаров—огорожена плетнями. Снег перелопачен, взрыт, плотно утрамбован. Издалека видны большие кучи навоза: звено вывезло более 200 тонн перегноя.

Долгие зимние вечера не проходят без дела. Подруги из звена Немцевой мало отдыхают даже ночью. Много еще дел, много у них забот. В просторной хате звеньевой вечером и поздней ночью мерцает огонек. Разместившись на чистом полу, женщины по зернышку выбирают просо, или через решето провеивают яровую пшеницу, или вручную отбирают овес, ячмень.

Десять лет работает звеньевой в колхозе «Крестьянская новь» тов. Нетесина. В прошлом году ее звено, как и звено Немцевой, отличилось высокой урожайностью. Сейчас эти звеньевые из разных колхозов серьезно соревнуются, оспаривают первенство, отдают все силы на то, кто лучше подготовится к весне, кто раньше и лучше посеет.

Дела у старой звеньевой Нетесиной идут складно, как нужно. Не отстает она от Немцевой. На участке густо расставлены щиты. Снег, как и на участке Немцевой, взрыли, а потом утрамбовали. И навоз сложили в бурты: 200 тонн его вывезли в поле.

Как только спускаются вечерние сумерки, все члены звена сходятся в одну хату. Загорается керосиновая лампа, на тонкой проволоке ее опускают почти до пола. Начинается ночная работа. Заботливые хозяйки руками отбирают семена. Блестит золотым отливом уже отобранная пшеница.

— Зерно, что орех!—радуется звеньевая.

По хутору артели им. Ленина мы ехали в полночь. Сначала казалось, что колхоз спит. Но вот впереди, прорезая ночную тьму, скользят лучи света. Слышны звонкие женские голоса.

Не спит звеньевая Волошкина. Некогда, отдыхать ее помощницам. Днем возят навоз, задерживают снег, а ночью при свете готовят семена, очищают их, отбирают вручную.

На окраине деревни стоит дом. Вчера здесь была беседа о докладе товарища Сталина. Собирались звеньевые, телятницы, конюхи—слушали, вникали. Сегодня общее собрание комсомольцев — придут молодые колхозники, приглашены и пожилые. Сергей Александрович Бельчиков, председатель артели, доложит об итогах хозяйственного года и о зимних работах.

И вот Сергей Александрович начал:

— Друзья и товарищи! Первая наша мысль о наших близких, о бойцах и командирах победоносной Красной Армии, которая сломала и сбросила немецкую силу с нашей священной советской земли. И этот мой отчет есть отчет перед ними, нашими братьями, сыновьями. В прошлом году мы поработали так, что каждый чувствовал, каждый по-хорошему гордился: «Бойцам своим, Красной Армии я неплохой помощник...» Мы добились большого урожая—по 15 центнеров с гектара и дали государству хлеба вдвое больше плана. Мы намного перекрыли и план поставок овощей, и план поставки картофеля, и все другие планы. Это и есть сила колхозного строя.

Докладчик вспоминал, как собирали, как берегли золу, птичий помет, как накопали тысячи центнеров торфа, как везли и несли на поля тысячи центнеров навоза. И вспоминал еще об отборе семян, и о перекрестном севе, и о подкормке озимых.

Комсомольцы деловито выступали, вносили конкретные предложения, что нужно делать, с чего надо завтра начинать.

...Рано встали комсомольцы. Ожило село, с утра стало шумно на улицах. Все, от мала до велика—на ногах.

Колхозный агитатор комсомолец Иван Зайцев на запряженном быке везет навоз.

— Но, Мишка, но!.. — весело покрикивает Зайцев.

За ним на своих коровах едут секретарь комсомольской организации Шура Герасимова, Полина Орлова, Фрося Зайцева, Даша Хадыкина и другие комсомольцы и колхозницы.

Группами по глубокому снегу с лопатами шагают—женщины. Идут звенья, а во главе их комсомольцы: Анна Герасимова, Николай Хадыкин, Анна Киселева, Ульяна Лаврененко, Маруся Орлова и Анна Игнатьевна Герасимова.

Дружно работают колхозники в поле, а больше всех стараются комсомольцы. Они уже провели снегозадержание на площади 550 гектаров. Ежедневно и безостановочно десятки подвод вывозят в поле навоз. Тут тоже идут впереди комсомольцы.

У колхозного кузнеца 79-летнего Данила Павловича Орлова не было молотобойца.

Старик пришел к комсомольцам, попросил подобрать в кузницу «подходящего» человека.

— Пришлем, дедушка, будешь доволен молотобойцем, — обнадежил кузнеца агитатор Иван Зайцев.

...Данил Павлович клещами держит раскаленное железо. Тяжелым молотом бьет по наковальне молотобоец комсомолка Маруся Звягинцева. Старый кузнец доволен, хвалит девушку:

— Золотые руки у тебя, Маруся, дорого ты стоишь!

Ф. АННЕНКОВ.

ЛЕСОЗАГОТОВКИ— ДЕЛО ВСЕЙ ОБЛАСТИ

Программой возрождения Курской области явилось постановление партии и правительства «О неотложных мерах по восстановлению хозяйства в районах, освобожденных от немецкой оккупации». Центральный Комитет партии и правительство неустанно следят за выполнением этого решения. 13 января было принято новое постановление Совнаркома Союза «О дополнительных мероприятиях по восстановлению и дальнейшему развитию сельского хозяйства Курской области». Нашей области вновь оказана громадная помощь. Все теперь зависит от нашей организованности и умения целесообразно использовать помощь государства.

Дальнейшее восстановление хозяйства области в наибольшей мере будет зависеть от получения лесоматериалов. Решением правительства в Брянской области выделены для нас лесосека, где предстоит нарубить 100 тысяч кубометров деловой древесины. Для перевозки леса предоставлена железнодорожная вертушка.

Исполком облсовета в своем решении указывает, что «заготовка и вывозка указанного количества древесины в лесах Брянской области, является важнейшей задачей советских и общественных организаций области, на быстрейшее выполнение которой должно быть мобилизовано внимание трудящихся».

Трудящиеся области имеют значительный опыт выполнения ударных работ. Достаточно вспомнить строительство железной дороги Старый Оскол—Ржава. По этому же примеру сейчас поднят народ за лесозаготовки. В лес из районов Курской области направлены 4000 колхозников, семьсот лошадей, тракторы и автомашины.

Каждый мобилизованный на лесозаготовки обязан выработать в месяц 25 дневных норм. При досрочном выполнении сезонного задания он освобождается от дальнейшей работы. Всем добросовестно поработавшим на лесозаготовках будет выдан один кубометр деловой древесины, а также будет обеспечена первоочередность в получении местного топлива. Нуждающимся будет отпущен лес на строительство жилищ. Рабочим, выполнившим месячную норму, будут даны ткани, мыло, табак, кондитерские изделия и другие товары и продукты.

Первые дни работы на лесозаготовках сопровождаются большим энтузиазмом трудящихся. Наиболее организованно прибыли в лес колхозники Белгородского района во главе с заместителем председателя райисполкома тов. Шеенко. В этом, наиболее пострадавшем от оккупантов, районе нашлись инструменты, котлы, ведра, кухонный инвентарь, железные печи. Они захватили даже оконные рамы для землянок, привезли с собой библиотечку, Красное знамя для лучшей бригады, флажки для лучших лесорубов, бланки боевых листков и т. д. Сейчас белгородцы вырубили более тысячи кубометров леса, выполнив 75 проц. задания. Лучшие рубщики этого района старики Михаил Шаталов, Василий Котинев и женщины Вера Лаврова и Евдокия Косова.

Хорошо работают также и бригады Бесединского, Ивачинского, Старооскольского и других районов.

Хуже организовали выход в лес Тимской, Пристенский, Черемисиновский, Глушковский, Касторенский районы.

Исполком облсовета решил вручить лесорубам Белгородского района переходящее Красное знамя. Знамя было вручено в лесу во время работы. Этот день белгородцы ознаменовали новыми успехами, заготовив 247 куб. метров леса.

Организованный выход в лес трудящихся большинства районов и исключительный энтузиазм прибывших на лесозаготовки, показывают, что мы имеем полную возможность заготовить 100 тыс. куб. метров древесины к апрелю и тем самым создать прочную базу для дальнейшего восстановления хозяйства области.

Нужно только, чтобы все советские и хозяйственные организации серьезно помогали этому важному для области делу.

А. МАНДРИК,
заместитель председателя исполкома облсовета депутатов трудящихся.

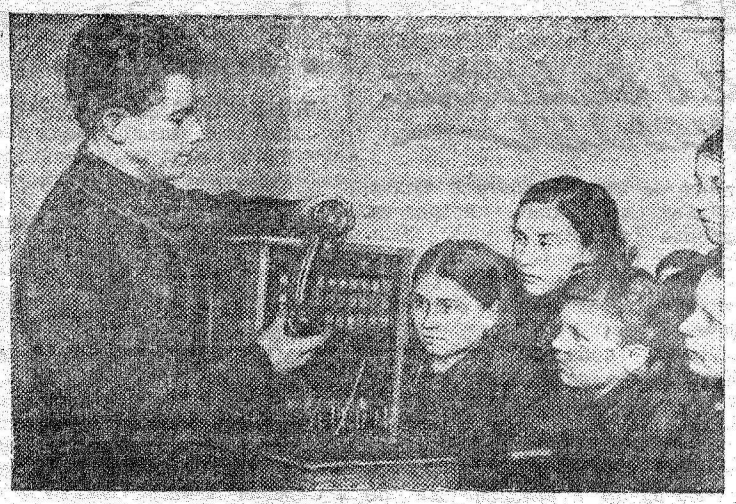

Опытных связистов готовит специальное женское ремесленное училище связи № 17 (г. Курск).
На снимке: занятие в 4-й группе. Руководит мастер В. В. Тимофеев.
Фото К. Сокол.

Белгородцы обязуются вырастить высокий урожай

БЕЛГОРОД. *(По телефону).* Состоялось районное совещание передовиков сельского хозяйства.

Обращение глушковцев вызвало большой трудовой под'ем среди колхозников района. Призыв инициаторов соревнования живо обсуждался участниками совещания; все их предложения горячо одобрены белгородскими колхозниками.

Колхозники Добровольческого сельсовета рассказали на совещании о том, какую активность обращение глушковцев вызвало среди тружеников колхозных полей, как бригады, звенья и все колхозники сейчас соревнуются, заранее готовятся к севу, используют все возможности для получения высокого урожая. Колхозы этого сельсовета полностью обеспечены высококачественными семенами. Сельскохозяйственный инвентарь — сеялки, культиваторы, бороны—уже подготовлены к севу.

Колхозники сельхозартели «Деревенский труженик» поделились с участниками совещания своим опытом. Артель, обсудившая обращение глушковцев, стала еще дружнее и лучше работать.

На совещании выступила звеньевая ефремовского звена из колхоза «Путь к социализму» тов. Рымзина.

— В прошлом году мое звено,— говорит т. Рымзина,—собрало в среднем по 15 цент. зерна с каждого гектара. В ответ на призыв глушковцев мы обязались в этом году вырастить на каждом гектаре не менее 20 центн. зерновых. Чтобы получить такой урожай, мы уже сделали немало: вывезли на свой участок 150 тонн навоза, провели снегозадержание, имеем 10 цент. золы и 5 цент. птичьего помета. Все семена отобрали вручную.

14-летний Михаил Клавкин—член артели «Новая жизнь»—рассказал, что в прошлом году он выработал 300 трудодней. Зимой он не сидит дома и на своей корове ежедневно вывозит навоз.

— В нынешнем году заработаю 500 трудодней,—заявил юный патриот.

Участники совещания упрекали райземотдел в том, что он еще плохо помогает звеньевым в овладении агротехникой: агрономы почти не бывают в колхозах, в звеньях нет еще планов сева, планов весенних полевых работ.

ГОСПИТАЛЬ ПОМОГАЕТ КОЛХОЗУ

— Плуги сделаны насовесть,— с радостной улыбкой говорит председатель колхоза «Заря революции», Сапоговского сельсовета, т. Петрухин, осматривая отремонтированные колхозные плуги. Вместе с ним принимает свой инвентарь председатель колхоза «Новый мир», Пашковского сельсовета, т. Грецай. Он также доволен качеством ремонта: все подогнано и даже трущиеся части смазаны.

Ремонтировала сельскохозяйственный инвентарь кузница Н-ского госпиталя, где начальником тов. Ф. Т. Сибиркин. Он организовал кузницу, в которой для колхозов ремонтируются плуги, бороны, делают ярма.

Всего в феврале в кузнице госпиталя отремонтировано колхозам 25 плугов и 30 борон.

С. ВОЛКОВ,
зав. мастерской.

Школьная мастерская по ремонту обуви и одежды

Из-за недостатка обуви или одежды некоторые ученики Коммунарской начальной школы, Медвенского района, перестали посещать занятия. Заведующая школой Р. К. Диденко решила организовать при школе мастерскую по ремонту и изготовлению детской обуви и одежды. В этом ей помогли сельский совет и родительская общественность. Колхозники Т. Разинков, П. Асеев и Р. Алтухов в свободное от колхозных работ время изготовили несколько пар обуви.

Сейчас все дети школьного возраста охвачены учебой; улучшилась посещаемость школы.

А. АНДРЕЕВ.

ПИСЬМА В РЕДАКЦИЮ

МНЕ ВЕРНУЛИ ЗДОРОВЬЕ

Месяц тому назад я тяжело заболела. Сильно беспокоилась за двух малолетних детей: ведь дома некому за ними присмотреть. Врач Ленинского района г. Курска тов. Малыгина окружила меня трогательной заботой. Она ежедневно посещала меня, сама приносила медикаменты, ухаживала за детьми; часто, бывало, и переоденет их и накормит.

Мужу на фронт я обо всем написала. Рассказала, как здесь заботятся о семье фронтовика, о том, что советский врач мне вернул здоровье.

А. НЕНАШЕВА,
домохозяйка.

В Хомутовке не ценят коноплю

До войны Хомутовский район славился коноплей. Только средне-русской и южной конопли здесь сеяли более 5000 гектаров. Теперь же районные организации совсем не заботятся о развитии коноплеводства.

В 1944 году району был утвержден план посева средне-русской конопли в 600 га, посеяли 580 га, но в облзо сообщили, что посеяно 600 га. Треста и соломка конопли в колхозах сейчас не обрабатывается и гибнет.

В этом году району предстоит сеять 1500 га конопли, а зяби не приготовлено ни одного гектара. Где сеять коноплю — колхозы не знают.

В районе есть пенькозавод, но он разрушен немцами. Государство отпустило на восстановление 13 тыс. рублей. Дирекция завода закупила 100 кубометров леса для строительства сушилок и подвеса, но районные организации не помогли перевезти лес и завод не восстанавливается. Имеющиеся в районе локомобили и турбинные мялки не используются. И получается: коноплю сеяли, а продукции государству не дали.

НОВИКОВ,
директор пенькозавода.

По следам выступлений «Курской правды»

„ТАК НАЗЫВАЕМАЯ ГОСТИНИЦА"

В письме в редакцию под заголовком «Так называемая гостиница», опубликованном в № 258 «Курской правды», сообщалось о том, что в помещении курской гостиницы неуютно и холодно, недостает постельных принадлежностей.

Горкоммунотдел сообщил редакции, что топливо в гостиницу завезено, произведен текущий ремонт, приобретены постельные принадлежности.

БИБЛИОТЕКА И ЧИТАТЕЛЬ

Некоторые думают, что дело библиотечного работника— выдавать книги читателям. 13-летний опыт моей работы в районной новооскольской библиотеке говорит о другом. Библиотекарь—это массовик, педагог. Вот я и хочу рассказать, что могут сделать работники библиотеки, если они любят свое дело.

После изгнания немцев нам пришлось много трудиться над восстановлением своей библиотеки. Все сделали сами—7 человек. Отремонтировали здание: сложили печи, произвели штукатурку, побелку, установили «времянки».

Когда помещение было готово, мы пошли собирать книги. Среди населения собрали более 1000 томов художественной литературы. В то время это был богатый книжный фонд, он пополнялся из месяца в месяц. Сейчас мы уже имеем около 10 тысяч книг, да в детском отделении около 2 тысяч. Библиотека обслуживает более 4 тысяч читателей. За год мы выдали им 57 тысяч книг.

Читатель идет к нам не только за тем, чтобы получить книгу. К его услугам хорошо оборудованный читальный зал. В нем хорошие плакаты, сделанные своими силами: «Русские богатыри», «Зоя Космодемьянская», «Художественная литература в Отечественной войне», «В помощь изучающим историю ВКП(б)», «Русские классики» и другие. В читальном зале есть иллюстрированный щит «Последних известий», из 4 разделов: оперативные сводки Совинформбюро, Фронт, Советский тыл, Международное положение. Материалы щита ежедневно меняются. Из газетных и журнальных вырезок мы сделали и постоянно пополняем 5 альбомов: о Сталине, Кирове, Чехове, Крылове, Грибоедове. Эти альбомы служат подсобным материалом для интеллигенции города. Библиотека получает около 20 экземпляров центральных и местных газет, много журналов.

Для читателей организован справочно-библиографический отдел. В нем вся справочная литература. «Где искать ответы на вопросы»—так говорит один из плакатов. Этот отдел уже дал 107 справок: где прочитать о Версальском договоре, о Гаагской конвенции, о Грюнвальдской битве и т. д. Много справок дано изучающим «Краткий курс истории ВКП(б)».

Читатели с интересом следят за литературой об Отечественной войне. Большой спрос был, например, на повесть Б. Горбатова «Непокоренные». Мы закупили 75 экземпляров этой книги. Но и их оказалось недостаточно. Решили провести по этой книге читательскую конференцию. Подготовка к ней была длительная и серьезная. Сделали рекомендательный список, завели картотеку, где можно читать о «Непокоренных». Организовали вечер вопросов, провели широкую консультацию, об'явили о конференции в местной газете, по радио. На конференцию пришло около 100 человек. Преподаватель литературы тов. Варваринская сделала обстоятельный доклад о «Непокоренных». Затем выступали читатели. Как они глубоко разбирали эту книгу! Обсуждались тема, сюжет, образы, значение и влияние повести Б. Горбатова. Эта конференция еще сильнее сблизила библиотеку с читателем.

Библиотека провела также литературные вечера о Чехове и Крылове, массовые читки в швейной мастерской.

В прошлом году мы организовали детское отделение. Оно уже насчитывает около 1000 постоянных юных читателей. Для них в декабре мы также провели конференцию по книге Гайдара «Тимур и его команда». Конференция привлекла много ребят. Работник детской библиотеки О. Е. Яценко рассказала им о жизни и творчестве Аркадия Гайдара, о его книгах и последней повести «Тимур и его команда». Мы знаем, как волнует эта тема детей, как они мечтают быть достойными тимуровцев. Выступали многие. Ученик Юра Зыков заявил на конференции о том, что он почти всю повесть Гайдара знает наизусть. Ребята живо откликнулись на предложение об организации в школах тимуровских команд и высказали свое желание помогать семьям фронтовиков.

Наша библиотека ведет большую работу на периферии. Мы имеем 87 передвижных библиотек. 24 из них на селе. Передвижки насчитывают 2720 читателей. Для них мы за последнее время дали 11496 книг. Опыт показал, что передвижки имеют большое воспитательное значение. Из сел идут запросы на книгу товарища Сталина «О Великой Отечественной войне Советского Союза», на марксистско-ленинскую литературу, на произведения об Отечественной войне и другие книги. Эти запросы мы учитываем и по мере сил удовлетворяем.

Лучшая передвижка в Голубиновском сельсовете. Избачом там работает Наташа Бондаренко. Она—хороший массовик. У нее показательный порядок, которому могут позавидовать работники некоторых районных библиотек. Передвижным библиотекам мы оказываем действенную помощь. Например, в течение года мы 36 раз выезжали в села. Наши работники проверяют состояние библиотек, передают свой опыт, договариваются с председателями колхозов о помощи передвижкам. Да и работники передвижек часто приезжают к нам. Библиотека ведет большую работу и с избачами. Есть у нас методический кабинет. Здесь избачи обогащают свою практику.

Крепкая связь с читателями— лучший показатель в работе районной библиотеки. К нам идут рабочие, колхозники, педагоги, интеллигенция, учащиеся. Каждый найдет у нас помощь в своей работе и учебе.

А. ИЛЬИНСКАЯ,
зав. новооскольской районной библиотекой.

КИНО



Фильм о великом терпении

«О этот город! Как его пытали... С земли и с неба, стужей и огнем».
(Вера Инбер).

Город Ленина в кольце... Враги окружили его со всех сторон. Они со звериной злобой бросают на головы беззащитных женщин и детей многотонные бомбы, горят и рушатся дома, по ночам видно зарево от пожаров. Ленинград в опасности. Страшною поступью по улицам крадется голод. Кусочек хлеба, который получает ленинградец, можно уложить на ладони. Люди лишены главного — воды. Падая под натиском ледяного ветра, изможденные они идут с ведрами и чайниками на Неву. Каждый день приносит сотни смертей.

Страшную картину отчаянной смертельной опасности, которая нависла над городом Ленина, раскрывает перед нами сильный, потрясающий своею правдой реалистический кинофильм «Жила-была одна девочка».

Да, жила-была одна девочка.. да и не одна, а тысячи девочек с ясными глазами жили в этом городе. И на всех на них обрушилась лавина непередаваемых, недетских страданий.

Автор сценария В. Недоброва и постановщик В. Эйсымонт решили показать нам эти дни и месяцы страшной осады через яркие художественные детали. Нам не показывают всего Ленинграда, не показывают лагерь озверевших врагов. Мы видим в течение всего действия только один ленинградский дом и перед нами развертывается жизнь его жильцов в это тяжелое время. Мы видим великие страдания и великое терпение ленинградцев, этих стойких и мужественных патриотов, мы видим:

«Жилье без света, печи без тепла,
Труды, лишенья, горести, утраты».

И вот на этом мрачном фоне, как живые встают перед нами две девочки-подружки: сероглазая, не по летам серьезная милая Настенька и резвая, кокетливая дочь артистки—Катя. Их роли замечательно правдиво исполняют Нина Иванова и Наташа Защипина. Настя уже понимает, что значит осада города. Она знает, что такое опасность, знает, что такое лишения, она не только знает, но и умеет стойко, повзрослому переносить их. Она видит, как горячо любимая мать тает и слабеет на глазах. Но она еще ребенок, который не понимает, что капли датского короля уже не помогут ее, умирающей от голода, матери. Непосредственная резвушка-Катя недоумевает, почему в городе не стало пирожных. «Гитлер с'ел»—коротко об'ясняет ей старшая подруга. «Все с'ел?»—удивляется малютка. И не только пирожные, но и хлеб и покой людей с'ел кровожадный Гитлер. Но он не уничтожил главного—мужества, стойкости и великого терпения ленинградцев. Он не убил в них веры в скорую победу над ненавистным врагом.

Страдания закаляют и облагораживают людей. Мы видим чудесных, самоотверженных девушек-комсомолок, которые в невероятно трудных условиях проявляют большую заботу о людях. Такова в фильме прекрасная, добрая Тоня Ватрушкина. Умирает от истощения мать Настеньки и райком комсомола заботливо направляет девочку в детский дом.

Люди победили трудности. Красная Армия сломила дьявольское железное сопротивление врага.

Наступила весна, которую так ждали измученные, иззябшие ленинградцы и которой уже не дождалась Настина мама. Наступила весна и героический Ленинград целым каскадом цветных огней салютует свое освобождение.

Потрясающе подана в конце кино-картины встреча отца-фронтовика со своею Настенькой в госпитале.

Отдельные места в этом простом, сжатом и чрезвычайно насыщенном фильме, из которого невозможно выбросить ни одной детали, просто великолепны. Режиссер В. Сухобоков сумел сделать так, что зрители забывают о том, что они сидят перед экраном; перед их глазами проходит жизнь, настоящая жизнь и они чувствуют ее дыхание. Кино-фильм радует своей глубокой правдивостью, своей непосредственностью и большой искренностью.

Просто и очень жизненно подана сцена, когда к Настенькиной матери приходит комсомолка Тоня. Она получила для них хлеб, хлеба прибавили и это приводит и девушку и девочку в одинаковый восторг. И вот эта их непосредственная радость—на мрачном фоне надвигающегося горя—звучит как самая настоящая правда жизни. Этого нельзя выдумать—это было. Был голод, были страдания, была смерть, но солнце не переставало светить, как не умирал живой смех—признак большой жизнеустойчивости, целеустремленности и силы наших русских людей. И если бы не осталось у ленинградцев этой способности ждать, надеяться и смеяться—они просто не выдержали бы. Одна художественная деталь в этом фильме родит и дополняет другую, связывая их в одно целое. Лютой зимой жильцы дома спилили на дрова большой клен. Дети грустили о своем ветвистом дереве. И вот весной, возле огромного старого пня девочки увидели нежный и тонкий росток. И этот хрупкий росток дан здесь не напрасно, он вырастает как символ большой победы над большими страданиями людей. Враг измучил, но не убил их, как не убил он их горячей неослабевающей веры в скорую и полную победу. В этом маленьком слабом ростке—сама ликующая, всепобеждающая жизнь, в нем—бессмертие.

И вот теперь, когда враг почти уже разбит, когда к самому черному сердцу его протянулась карающая справедливая рука — тяжелую, доходящую до самой души кино-картину «Жила-была одна девочка» смотреть легче. И легче потому, что не только за каждую такую девочку, но и за каждый тяжкий вздох ее враг понесет заслуженное возмездие.

Л. ШЕЛЕСТ.

Военные действия в Западной Европе

ЛОНДОН, 16 февраля. (ТАСС). В сообщении штаба верховного командования экспедиционных сил союзников говорится, что союзные войска заняли ВАРГЕЙЕН к северо-востоку от Клеве (Германия) и продвинулись в направлении Рейна. К югу от Рейхсвальдского леса союзники расширили свое предмостное укрепление на реке Нирс и захватили КЕССЕЛЬ и ГОММЕРСУМ (Рейнская область).

В северном Эльзасе, к западу от Хагенау, отражена попытка противника переправиться через реку Модер. В районе Страсбурга и Саверна войска союзников захватили 13 февраля 1.499 пленных.

Налеты на Японию

ВАШИНГТОН. (ТАСС). Штаб Тихоокеанского флота США сообщил, что мощная оперативная эскадра тихоокеанского флота производит сейчас силами авиации атаки против авиационных заводов и других военных об'ектов Токио и его окрестностей. Одновременно корабли тихоокеанского флота подвергают обстрелу остров Иводзима.

ЛОНДОН, 16 февраля. (ТАСС). Агентство Рейтер передает, что с авианосцев, входящих в состав мощной американской эскадры, было направлено в район Токио более 1.500 самолетов. Одновременно военные корабли и авиация обстреливали и бомбардировали острова, расположенные к югу от Хонсю (главный остров Японии). Целью этих налетов, возможно, является подготовка к новым комбинированным десантным операциям внутри оборонительных бастионов японских островов.

Создание национального совета сопротивления в Бельгии

ПАРИЖ, 16 февраля. (ТАСС). Агентство Франс пресс передает, что бельгийский регент подписал 1 февраля декрет о создании национального совета сопротивления. Этот совет об'единит представителей всех бельгийских организаций движения сопротивления из расчета по одному делегату от каждой организации. Совет явится консультативным органом, который будет осуществлять регулярный контакт между движением сопротивления и правительством.

Прием в Лондоне, устроенный советской профсоюзной делегацией

ЛОНДОН, 15 февраля. (ТАСС). 15 февраля советская профсоюзная делегация устроила прием для делегатов всемирной профсоюзной конференции. Присутствовало свыше 400 гостей, в том числе, кроме делегатов конференции, представители профсоюзов Англии и других стран, а также многие представители печати.

Прием прошел в весьма дружественной атмосфере.

На Всемирной профсоюзной конференции

ЛОНДОН. (ТАСС). 13 февраля на Всемирной профсоюзной конференции происходили прения по докладу Хиллмэна о новом профсоюзном об'единении.

Тортон, выступая от имени австралийской делегации, сказал, что он поддерживает предложения, содержавшиеся в докладе Хиллмэна.

С возражениями Хиллмэну выступил секретарь «Международного об'единения профсоюзов» (МОП) Шевенельс, который заявил о своем «возмущении» по поводу критики Хиллмэном МОП.

Шевенельс назвал призыв Хиллмэна к единству «мистическим». Шевенельс утверждал, что МОП можно реорганизовать, чтобы удовлетворить стремление к созданию международной федерации профсоюзов.

После выступления представителя Всеобщей федерации еврейских рабочих Палестины Рабиновича, заявившего, что федерация поддерживает предложения Хиллмэна, выступил тов. В. В. Кузнецов.

На вечернем заседании 13 февраля выступил Ситрин. Он приветствовал речь Хиллмэна, как конструктивный вклад в решение проблемы создания всеоб'емлющего профсоюзного об'единения. В то же самое время он выразил несогласие с критикой Хиллмэна по адресу МОП и Американской федерации труда. Ситрин снова подчеркнул, что настоящая конференция является мандатной и консультативной. Британская делегация настаивает на том, что единственным способом утверждения приемлемых рекомендаций является не большинство голосов, а единогласное решение.

«Неразумно требовать,—сказал он далее,—чтобы мы утвердили новое об'единение и тем самым отказались от международного об'единения профсоюзов и международных профсоюзных секретариатов, которые, каковы бы ни были их недостатки, являются единственными функционирующими органами профсоюзного движения в международном масштабе за последние 25 лет».

Перед выступлением Ситрина Фрашон от имени французской Всеобщей конфедерации труда полностью поддержал предложение Хиллмэна. Фрашон сказал, что рабочие во всем мире ощущают необходимость создания новой, более сильной международной организации. Они также ощущают потребность в единстве, потому что они понимают, что без единства они не могут эффективно действовать.

«На прошлой неделе,—заявил Фрашон,—Ситрин выразил некоторые опасения относительно роли, которую могут сыграть русские профсоюзы в международной профсоюзной организации. От имени Всеобщей конфедерации труда, я могу сказать, что у нас нет опасений на этот счет. Мы знаем, каким образом советские профсоюзы используют свое огромное влияние, и нет никаких оснований опасаться той роли, которую они сыграют. Французская делегация полностью одобряет доклад Хиллмэна и выводы, содержащиеся в нем». Речь Фрашона была встречена горячими овациями.

Конференция назначила 11 человек в комиссию для разработки проекта предложений об основе профсоюзной федерации. Членом комиссии от советской делегации является т. Тарасов.

Конференция приняла текст телеграммы товарищу Сталину, Рузвельту и Черчиллю, приветствующей решения Крымской конференции.

ЛОНДОН, 15 февраля. (ТАСС). Конференция заслушала окончательный доклад мандатной комиссии. Затем началось обсуждение последнего вопроса повестки дня о послевоенной реконструкции и ближайших задачах профсоюзов.

С докладом по этому вопросу выступил делегат конгресса британских тред-юнионов Галли.

Письмо румынского патриарха Никодима

БУХАРЕСТ. (ТАСС). Румынское радио сообщает, что патриарх Румынии Никодим направил заместителю председателя Союзной Контрольной комиссии генерал-лейтенанту Виноградову письмо, в котором он выражает благодарность за заботу и почтение, проявленные советскими частями по отношению к румынским монастырям.

ИЗВЕЩЕНИЕ

17 февраля, в 7 час. вечера, в городском парткабинете (ул. Ленина, 16) состоится инструктивный доклад для руководителей агитколлективов и докладчиков на тему «27 годовщина Красной Армии». Читает подполковник Щербаков.

***

19 февраля, в 6 час. вечера, в городском парткабинете состоится лекция для интеллигенции города на тему «Диалектический материализм — Мировоззрение Марксистской партии». Лекцию читает доцент Пединститута тов. Кудрявцев.

Горком ВКП(б).

Отв. редактор М. ПАВЛОВ.

Крупные налеты авиации союзников на Германию

ЛОНДОН, 15 февраля. (ТАСС). Как передает агентство Рейтер, в ночь на 14 февраля 1400 английских бомбардировщиков совершили налет на Германию. Основным об'ектом налета был Дрезден. Свыше 1300 американских бомбардировщиков в сопровождении более чем 900 истребителей подвергли бомбардировке транспортные и промышленные об'екты в Дрездене, Хемнице и Магдебурге.

ЛОНДОН, 16 февраля. (ТАСС). Как передает министерство авиации, в ночь на 15 февраля более 1.300 английских бомбардировщиков совершили налет на Дуисбург, Майнц, Нюрнберг и Дессау. Ночные истребители, сопровождавшие бомбардировщики, атаковали аэродромы противника.

По сообщению агентства Рейтер, свыше 1.100 американских тяжелых бомбардировщиков в сопровождении более 450 истребителей совершили вчера днем повторный налет на Дрезден и Коттбус—важный узел железнодорожной линии Дрезден—Франкфурт на Одере.

Курский облдрамтеатр им. А. С. ПУШКИНА
ХОЗЯЙКА ГОСТИНИЦЫ
Начало в 7 час. 30 м.

Кинотеатр им. Щепкина
ЖИЛА-БЫЛА ДЕВОЧКА

Кинотеатр „Смена"
ВОЛГА-ВОЛГА

Курская облконтора „Главкинопрокат" получила и выпускает на экраны г. Курска и области новую кинокомедию
„СЕРДЦА ЧЕТЫРЕХ"
Произв. ордена Ленина киностудии „Мосфильм". Сценарий А. Файко и А. Гранберг. Постановка режиссера К. Юдина. Композитор Ю. Милютин.
В главных ролях: В. Серова, Л. Целиковская, Е. Самойлов и П. Шпрингфельд. Фильм об оптимизме советской молодежи, умеющей сочетать личное со служением Родине.

Гортоп просит все предприятия, учреждения г. Курска дать не позже 10 марта с. г. заявки на топливо на отопительный сезон на 1945 год по форме:

ЗАЯВКА
на топливо на отопительный сезон 1945 г.

Наименование учреждений, их отделов и их адреса, № телефона	Кубатура зданий по наружному обмеру	Наименование отопительных приборов	Количество печей	На приготов. пищи: Кол. людей на пит.: обеды	завтраки	ужины	На приготов. кипятка в литрах	Стирка белья с сушкой в тон.: ручная стирка	механич. стирка	Дезинфекция белья и одежды в тоннах	Для бань пропускная способность	Приготовление воды для ванн, колонн, ванн	Приготовление воды для душей, пропускная способн.

ГОРТОП.

ИЕ—62084. Типография газеты «Курская правда». Тир. 50.100. Зак. 698.

Пролетарии всех стран, соединяйтесь!

КУРСКАЯ ПРАВДА

ОРГАН КУРСКОГО ОБКОМА ВКП(б), ГОРКОМА ВКП(б) И ОБЛАСТНОГО СОВЕТА ДЕПУТАТОВ ТРУДЯЩИХСЯ

№ 35 (6874) | 18 февраля 1945 г., воскресенье | Цена 20 коп.

ЗА ГЛУБОКОЕ, ЦЕЛЕУСТРЕМЛЕННОЕ РУКОВОДСТВО!

Если просмотреть протоколы заседаний руководящих организаций Бесединского района, то создается впечатление, что девять десятых своего времени и райком и райисполком уделяют колхозным делам. Десятки раз заслушивались отчеты колхозных руководителей, принималось много решений, районные работники часто бывали в селах. Но результаты всего этого неутешительны. Район 98 дней сеял яровые, 70 дней убирал хлеб, собрал крайне низкий урожай. В чем дело? Оказывается, работу колхозов и в райкоме, и в райисполкоме рассматривали лишь с точки зрения очередных кампаний. Проваливался сев в колхозе, принималось решение: «Усилить темпы», «мобилизовать людей», «переключить тягло». Иногда такое решение проводилось в жизнь и давало пользу. Но успех был временным. Колхоз, подтянувшийся на севе, вновь отставал на уборке. Когда разобрались, то выяснилось, что причины хронического отставания многих колхозов заключались в их организационной слабости и, прежде всего, в низкой трудовой дисциплине. Во всем районе три четверти колхозников не выполнили минимума трудодней; из 509 звеньев 123 в течение года распались.

Райком, сталкиваясь с фактами нарушения дисциплины в колхозах, не видел в них главной причины отставания, не сумел обобщить этих фактов и дать им политическую оценку. Поэтому многочисленные решения об очередных кампаниях не достигали цели. Райком не сумел найти главного, что решает проведение всех работ в колхозах. А ведь стоило райкому во-время сосредоточить свое внимание на организационно - хозяйственном укреплении колхоза и налаживании дисциплины—это бы тотчас повлияло на ход всех полевых работ и избавило бы райком от надобности по каждой кампании принимать десятки решений.

Центральный Комитет партии в своем решении по отчету Курского обкома отметил, как серьезные недостатки, недооценку организационно-хозяйственного укрепления колхозов, поверхностное руководство сельским хозяйством. Эти недостатки во многом порождены неправильным стилем в работе наших многих областных и районных организаций, неумением найти главное в работе, чтобы, ухватившись за него, двинуть вперед все отрасли колхозного хозяйства. Центральный Комитет партии, направляя наше внимание на коренные, решающие вопросы, дает нам урок большевистской целеустремленности.

Целеустремленность — важнейшее качество большевистского работника. Деятельность любого руководящего органа сложна и многообразна. Он руководит всей жизнью района, а жизнь эта полна деталей. Но только тот руководитель сумеет дело вести по-настоящему, кто увидит в многообразии практических вопросов ГЛАВНЫЕ, РЕШАЮЩИЕ, от которых зависит все дело. В Кореневском районе, например, отставание большой группы колхозов, занимающих солидную посевную площадь, отражается на всей работе района. Но, несмотря на прямое указание ЦК ВКП(б), Кореневский райком до сих пор не берется за помощь отстающим колхозам, хотя этот вопрос имеет исключительное значение. Кореневский райком попрежнему руководит колхозами вообще и это расплывчатое, нецелеустремленное руководство не дает возможности по-настоящему использовать ресурсы района, двигать вперед общественное хозяйство колхозов.

Расплывчатость в организационной работе, неумение найти главное и взяться за него порождается поверхностным знанием жизни. В самом деле, если бесединские руководители проглядели грубые нарушения устава в колхозах, так ведь это произошло потому, что они судят о колхозах лишь по сводкам о полевых работах. Разве сможет серьезно помочь колхозу руководитель, не знающий колхозной жизни? Конечно, нет. Его советы и предложения колхозным работникам будут носить всегда общий характер. Он никогда не сумеет направить внимание колхозных работников на главное, решающее. XV пленум обкома ВКП(б) в своих решениях обязал районные организации разобраться с делами каждой артели и наметить конкретные и глубокие меры подъема общественного хозяйства. Это исключительно принципиальное и важное указание. До тех пор, пока районные организации не будут иметь ясного представления о делах колхозов, пока они не изучат их возможности и ресурсы, до тех пор их руководство будет общим и расплывчатым.

Руководитель, чтобы привить работникам правильный стиль, должен сам работать целеустремленно и вдумчиво. Недавно оргинструкторский отдел обкома ВКП(б) проверил, как строят свой рабочий день руководители нескольких районов. Оказалось, что многие товарищи работают без плана, без системы, по принципу: «что подвернется под руку». Секретарь Свободинского райкома ВКП(б) тов. Черных тратит почти все свое время на решение мелких хозяйственных вопросов, которые может с успехом решить любой технический работник. Зато на серьезные, большие дела, на обдумывание и анализ работы у тов. Черных не остается времени. Многие руководящие работники, не планируя свое время, не дорожа им, разбрасываются по мелочам, берутся за множество разных дел, и, естественно, не доводят до конца. Самому быть примером и учить аппарат организованности, деловитости, плановости — долг руководителя!

В нашей области пока еще медленно выполняются указания ЦК ВКП(б) об организационно-хозяйственном укреплении колхозов. А это отражается на подготовке к весне. И засыпка семян, и ремонт инвентаря, и вывозка навоза, и другие работы недопустимо задерживаются. Отстает подготовка к внедрению правильных севооборотов. Недостатки эти — прямой результат того, что еще во многих районах руководящие организации не перестроили работу так, как этого требует ЦК ВКП(б). Глубже изучать жизнь, руководить конкретно, сосредотачивать внимание на решающих вопросах и браться за них по-настоящему, совершенствовать работу аппарата районных учреждений—так, и только так могут наши руководящие областные и районные организации выполнить серьезные задачи, поставленные Центральным Комитетом ВКП(б).

Приказ Верховного Главнокомандующего

Командующему войсками 3-го Белорусского фронта генералу армии ЧЕРНЯХОВСКОМУ

Начальнику штаба фронта генерал-полковнику ПОКРОВСКОМУ

Войска 3-го БЕЛОРУССКОГО фронта, продолжая сжимать кольцо окружения восточно-прусской группировки противника, штурмом овладели городами ВОРМДИТТ и МЕЛЬЗАК—важными узлами коммуникаций и сильными опорными пунктами обороны немцев.

В боях за овладение городами ВОРМДИТТ и МЕЛЬЗАК отличились войска генерал-полковника ГОРБАТОВА, генерал-лейтенанта ОЗЕРОВА, генерал-лейтенанта ИВАШЕЧКИНА, генерал-майора ГАРНИЧА, генерал-лейтенанта УРБАНОВИЧА, генерал-майора НИКИТИНА, генерал-лейтенанта ЗАХАРОВА, генерал-лейтенанта ИВАНОВА, полковника ТЕЛКОВА, генерал-майора КОНОВАЛОВА, полковника АВИЛОВА, полковника ГРЕКОВА, генерал-майора МИХАЛИЦИНА, полковника КРИВЕНЦОВА, полковника БЯЗНИКОВЦЕВА, полковника СОБОЛЕВА, полковника ПЕРЕВОЗНИКОВА, генерал-майора КРОНИКА, генерал-майора ДАЛМАТОВА, генерал-майора МАЛЮКОВА, генерал-майора ХВОСТОВА, полковника ЦВЕТКОВА; артиллеристы генерал-полковника артиллерии БАРСУКОВА, генерал-майора артиллерии ВЛАДИМИРОВА, генерал-майора артиллерии ВАСИЛЬЕВА, полковника АНРАПЕТОВА, полковника ПОПОВА, генерал-майора КОРСАНОВА, полковника СТАРЫНИНА, полковника МАРГУЛИСА, полковника БАБИЧА, полковника КОРОЛЕВА, полковника ТУРЧАНИНОВА, генерал-майора КОЛОТИЛОВА, полковника ГОЛОВЧЕНКО, подполковника ВЛАСЕНКО; танкисты генерал-полковника танковых войск РОДИНА, полковника ОПАРИНА, полковника ШМЫРЕВА, полковника ЯЧНИКА, полковника ЛОБАНОВА, подполковника ТИМОФЕЕВА, подполковника КАРТАШЕВА, подполковника ЗИРКА, майора ВЕДЕХИНА; летчики генерал-полковника авиации ХРЮКИНА, генерал-майора авиации БЕЛОВА, генерал-майора авиации НЕЧИПОРЕНКО, генерал-майора авиации ЗАХАРОВА, полковника ШИНКАРЕНКО, полковника АНДРЕЕВА, полковника ЧУЧЕВА, полковника ПРУТКОВА, полковника ХАТИНСКОГО, полковника ЗИМИНА, полковника ЕГОРОВА, подполковника ЗАКЛЕПА, майора ЗАМОРИНА, майора ЛАВРЕНЕНКОВА, майора ДЕЛЬФИНО; саперы генерал-лейтенанта инженерных войск БАРАНОВА, генерал-майора инженерных войск ЖИЛИНА, генерал-майора инженерных войск МЕЛЬНИКОВА, полковника СЕВОСТЬЯНОВА, полковника ЛОГИНОВА, майора РЕИНСОНА; связисты генерал-лейтенанта войск связи БУРОВА, генерал-майора войск связи МИШИНА, подполковника КУРТУКОВА и подполковника ЦИЛБОВА.

В ознаменование одержанной победы соединения и части, наиболее отличившиеся в боях за овладение городами ВОРМДИТТ и МЕЛЬЗАК, представить к награждению орденами.

Сегодня, 17 февраля, в 21 час столица нашей Родины МОСКВА от имени Родины салютует доблестным войскам 3-го БЕЛОРУССКОГО фронта, овладевшим названными городами,—двадцатью артиллерийскими залпами из двухсот двадцати четырех орудий.

За отличные боевые действия ОБ'ЯВЛЯЮ БЛАГОДАРНОСТЬ руководимым Вами войскам, участвовавшим в боях за овладение городами ВОРМДИТТ и МЕЛЬЗАК.

Вечная слава героям, павшим в боях за свободу и независимость нашей Родины!

Смерть немецким захватчикам!

Верховный Главнокомандующий
Маршал Советского Союза И. СТАЛИН.

17 февраля 1945 года. № 282.

От Советского Информбюро

ОПЕРАТИВНАЯ СВОДКА ЗА 17 ФЕВРАЛЯ

Войска 3-го БЕЛОРУССКОГО фронта, продолжая сжимать кольцо окружения восточно-прусской группировки противника, штурмом овладели городами ВОРМДИТТ и МЕЛЬЗАК—важными узлами коммуникаций и сильными опорными пунктами обороны немцев, а также с боями заняли населенные пункты ПЛАУТЕН, НОЙХОФ, БОРНИТТ, КЛИНГЕНБЕРГ.

Северо-западнее города ГРУДЗЯНДЗ (ГРАУДЕНЦ) наши войска, наступая вдоль левого берега реки ВИСЛЫ, овладели населенными пунктами ГРУППЕ, ФЛЕТЕНАУ, БУШИН, СКШИНКЕН, МЕДЗНО, ОШЕ.

В ПОМЕРАНИИ южнее города ШТАРГАРД наши войска отбивали атаки пехоты и танков противника. Одновременно в лесах севернее города ШНАЙДЕМЮЛЬ наши войска ликвидировали окруженную группу противника, уничтожив при этом свыше 8 тысяч немецких солдат и офицеров. Взято в плен около 2 тысяч немцев и захвачены следующие трофеи: танков и самоходных орудий—13, орудий—30, минометов—35, пулеметов—154, автомашин—384, повозок с грузом военного имущества—120.

В ПОЗНАНИ наши войска, продолжая бои по уничтожению окруженного гарнизона противника, овладели пригородами, расположенными на восточном берегу ВАРТЫ, следовательно остатки окруженного гарнизона противника удерживаются только в ЦИТАДЕЛИ. За 16 февраля в этом районе наши войска взяли в плен более 6000 немецких солдат и офицеров и захватили следующие трофеи: орудий—13, пулеметов—52, винтовок и автоматов свыше 6000, автомашин—125, паровозов—40, вагонов—184 и 16 складов с различным военным имуществом.

В СИЛЕЗИИ северо-западнее и западнее города БУНЦЛАУ наши войска с боем заняли более 50 населенных пунктов, среди которых крупные населенные пункты ХЕРМСДОРФ, ХАММЕР, НОЙХАУС, РАУША, ШПЕЛЛЕНФУРТ, ТОММЕНДОРФ. В боях за 16 февраля в этом районе наши войска взяли в плен более 1100 немецких солдат и офицеров.

Юго-западнее и южнее города БРЕСЛАУ наши войска с боями продвигались вперед и заняли более 60 населенных пунктов, в том числе крупные населенные пункты ЗАХВИЦ, ХУБЕРТУСХОФ, ВИРОВИЦ, ШЕЙБАНКВИЦ, БОРАУ, ГРЮНХАРТАУ, БРОЗЕВИЦ. Одновременно продолжались бои по уничтожению окруженной группировки противника в городе БРЕСЛАУ (БРЕСЛАВЛЬ).

На северном берегу ДУНАЯ, восточнее КОМАРНО, наши войска, находящиеся западнее реки ГРОН, отбивали атаки крупных сил пехоты и танков противника и нанесли ему большие потери в живой силе и технике.

На других участках фронта—поиски разведчиков и в ряде пунктов бои местного значения.

За 16 февраля на всех фронтах подбито и уничтожено 106 немецких танков. В воздушных боях и огнем зенитной артиллерии сбит 41 самолет противника.

Войска 3-го БЕЛОРУССКОГО фронта продолжали наступление. Ожесточенные бои произошли близ города ВОРМДИТТ—сильно укрепленного пункта обороны противника. Немцы построили здесь большое количество дотов и дзотов, окопов с бетонированными огневыми площадками и отрыли противотанковые рвы. Сковывая противника фронтальными атаками, наши войска в то же время совершили обходный маневр с востока и юга. Вскоре вражеская группировка, оборонявшая вормдиттский укрепленный район, была зажата в клещи. В результате мощного артиллерийского обстрела и ударов танков и пехоты немецкая оборона была дезорганизована. Советские части прорвали долговременные укрепления противника и штурмом овладели городом Вормдитт—узлом железных и шоссейных дорог. Одно наше соединение захватило в этом районе около 50 железобетонных дотов. Развивая успех, войска фронта продвинулись вперед на 11 километров и вышли к реке Вальш. Наши пехотинцы и танкисты с хода форсировали водный рубеж и штурмом заняли город Мельзак. В районе городов Вормдитт и Мельзак противник оставил свыше 4 тысяч трупов своих солдат и офицеров. За два дня боев уничтожено 74 немецких танка и самоходных орудия. Захвачено у немцев 8 танков, 36 орудий, 168 пулеметов и другие трофеи. Взято в плен более 800 немцев.

Батарея самоходных орудий гвардии капитана Авраменко прорвалась в тыл немцев и устроила засаду у дороги. Вскоре показалась колонна гитлеровцев. Артиллеристы открыли огонь и уничтожили 4 полевых и одно самоходное орудие противника. Артиллерист сержант Митин, отражая вражескую контратаку, сжег немецкий танк и 2 бронетранспортера. Артиллерийский расчет гвардии сержанта Косьяненко разгромил опорный пункт и уничтожил 18 немецких пулеметов вместе с их расчетами.

Северо-западнее города ГРУДЗЯНДЗ (ГРАУДЕНЕЦ) наши войска с боями продвигались вперед вдоль левого берега реки Вислы. Немцы выбиты из нескольких сильно укрепленных населенных пунктов. Только в лесах у селения Бушин уничтожено 300 солдат и офицеров противника и взято 200 пленных. Советская авиация штурмовала боевые порядки и ближайшие тылы противника. Наши летчики в воздушных боях сбили 13 немецких самолетов. Кроме того, 4 вражеских самолета сожжены на аэродроме противника.

В СИЛЕЗИИ северо-западнее и западнее города БУНЦЛАУ наши войска продолжали наступление. Немцы в одном районе сосредоточили пехоту и танки и пытались нанести удар во фланг советским частям. В ожесточенном бою наши войска разгромили эту группу противника. Западнее от Бунцлау наши подвижные соединения и пехота форсировали реку Квейс. Немцы бросили в контратаку полк пехоты, усиленный 35 танками. Завязался напряженный бой, в ходе которого 32 вражеских танка были уничтожены. Немецкая пехота, потеряв убитыми более 800 солдат и офицеров, в беспорядке отступила. Преследуя отступающих гитлеровцев, наши войска заняли ряд населенных пунктов.

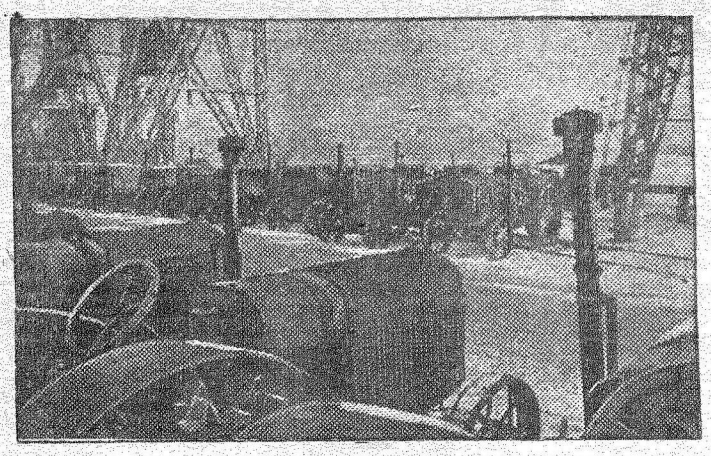

Колонна вывезенных румынскими захватчиками во время оккупации советских тракторов в порту Констанца перед отправкой в Советский Союз. Фото О. Абрамова

ИЗ НЕДАВНЕГО ПРОШЛОГО

ПОДПОЛЬЩИКИ с хутора КОЧКИ

Это было на нашем хуторе Кочки в Толстянском сельсовете, Скороднянского района, в 1942 году, когда везде вокруг хозяйничали немцы.

Когда старшая сестра Марина уходила на работу в поле, нас оставалось в хате трое: мои сестры Екатерина Кравченко и Анна Булгакова и я, самая младшая. И все три — больные. У сестер — туберкулез легких, они до войны почти все время находились в постели. Я тоже инвалид, не хожу на ногах с 4-летнего возраста.

И вот в нашу местность пришли немцы. До нашего хуторка стали доходить вести о их грабежах и издевательствах над мирным населением.

Смотрю, мои сестры стали все чаще выходить на огород. Несколько раз заметила: шепчутся. Что, думаю, они без меня замышляют? Как-то раз сестры доверили мне свою тайну и предложили: помогай. Я с радостью согласилась. Так мы, трое больных, решили также воевать против немцев, насколько хватит наших маленьких сил.

Дело было летом. На огороде у нас стоял стог соломы. Мы выкопали в нем нору, забирались в нее и писали листовки против немцев. Я, кроме того, рисовала карикатуры на Гитлера и его солдат.

Днем размножали, а вечером Аня уходила на ближние хутора и вывешивала там наши листовки и карикатуры на хатах. Поздно вечером приходила с поля старшая сестра Марина и мы посылали ее встречать Аню.

Так работали сначала втроем, потом постепенно завербовали в свой подпольный кружок более близких товарищей: Анастасию Мигунову, Марию и Надю Булатниковых, Михаила Кривошапова, Ивана Быканова и Алексея Мигунова. Ребятам дали задание связаться с партизанами.

Мы вывесили порядочно листовок и карикатур.

Подходил праздник — 25-я годовщина Октябрьской революции. Несмотря на опасность, мы решили встретить праздник как подобает советским людям. Достали белой материи, окрасили ее в красный цвет и сделали флаг. Вечером 6 ноября наши ребята вывесили этот флаг на видном месте — на телефонном столбе у скрещения дорог Старый Оскол — Белгород—Прохоровка—Чернянка. А 8 ноября устроили в нашей хате тайное праздничное собрание, на которое пришел и представитель партизанского отряда. Говорили на собрании то, о чем думали, чем жили: скоро придет Красная Армия, прогонит немцев, а пока мы, чем только можем, будем вредить врагу и помогать нашим фронтовикам. И за этой мыслью, что мы помогаем Красной Армии, забывалась опасность, росла вера в себя, росли силы.

Снабжали партизан, сколько могли, обувью, одеждой. А когда двух наших товарищей-партизан немцы арестовали и посадили, мы носили им за 24 километра и тайно передавали продукты.

У меня сохранилась запись одной нашей листовки. Вот, что в ней было написано:

Всем! Всем! Всем!

Все, кто любит своих детей, свою родную землю, свободную жизнь, должны встать на защиту Родины! Прошло только три месяца, как в нашем районе хозяйничают немецкие бандиты, а они уже успели ограбить население. Они забирают коров, телят, овец, свиней, кур, масло, молоко. А многие из вас молча смотрят на шайку бандитов, вздыхают и ждут: когда же придет конец этим грабителям. Довольно терпеть и молчать! Давайте возьмемся за оружие и будем помогать Красной Армии уничтожать гадов на каждом шагу! Народ, за оружие!

Так на своем маленьком хуторе, чем могли, помогали мы фронтовикам и партизанам освобождать родную землю от врага.

Александра БУЛГАКОВА.

х. Кочки, Скороднянского района.

Партийная хроника

СУДЖА

Бюро Суджанского райкома ВКП(б) обсудило вопрос о возвращении колхозного имущества, захваченного в период временной немецкой оккупации. Даже в тех сельских советах (Черно-Олешенском, Черкасско-Пореченском, Мартыновском), где по материалам райисполкома возвращение колхозных строений, инвентаря и транспорта считается законченным, вскрываются факты недопустимой задержки присвоенного общественного имущества.

В селе Гоголевка в период оккупации было занято помещение медицинского пункта. До сих пор это помещение не освобождено.

Медленно собирается колхозный инвентарь и транспорт, находившийся в незаконном пользовании у отдельных колхозников. В сельхозартели «Красный Октябрь», Гончаровского сельсовета, до сих пор не собрано 9 повозок. В Свердликовском сельсовете несколько веялок до сих пор не сданы колхозу.

Бюро райкома отметило, что исполком районного совета (председатель тов. Рябиков) и районный земельный отдел (заведующий тов. Бесов) не принимают мер к немедленному возвращению колхозам всего имущества, захваченного разными лицами в период вражеской оккупации.

Для того, чтобы проверить на месте, как идет возвращение захваченного колхозного имущества, бюро райкома рекомендовало послать в села членов исполнительного комитета районного совета и других руководящих советских работников.

ЧЕРНЯНКА

Вокруг агитатора - бригадира тракторного отряда МТС Захарова собираются трактористы. Они наперебой спрашивают его о новостях на фронте. Захаров рассказывает о продвижении Красной Армии в Польше, в Германии, на Карпатах. Читает оперативную сводку. В ответ на радостные вести о крупных победах фронтовиков трактористы взяли обязательство вступить в соревнование, своевременно подготовить тракторы и весь сельскохозяйственный инвентарь к севу и выработать в этом году на каждый 15-сильный трактор 1500 гектаров мягкой пахоты.

Свое слово они выполняют с честью. Годовой план ремонта тракторов выполнен досрочно, заканчивается ремонт прицепного инвентаря. Сейчас ремонтируется комбайн.

ЛЬГОВ

После обсуждения решений XV пленума обкома ВКП(б) Льговский райком партии наметил мероприятия для улучшения идейно - политического воспитания коммунистов. Райком установил специальные дни для консультаций в парткабинете по истории партии, по вопросам международного положения, текущей политики и сельского хозяйства. Консультантами утверждены секретари райкома партии и специалисты сельского хозяйства.

ДОБРОВОЛЬЧЕСКИМ БРИГАДАМ— ПОСТОЯННЫЕ ОБ'ЕКТЫ

Добровольческие строительные бригады предприятий и улиц Курска многое сделали в прошлом году для родного города.

Однако при правильной организации работ, плановом использовании труда добровольцев, специализации их и хорошем техническом руководстве — эффективность работы могла бы быть значительно выше. Опыт показывает, как мало райсоветы и исполком горсовета занимались вопросом наиболее производительного и эффективного использования труда добровольцев.

Добровольческая бригада домохозяек Даньшинской улицы в составе 15 человек взяла обязательство отработать в 1944 году 3600, а отработала 10050 человекочасов. Каждая домохозяйка этой бригады работала в среднем по 50 часов в месяц. Хорошо слаженная и дисциплинированная бригада безотказно выполняла все, что ей поручали. Она дважды была награждена почетными грамотами горисполкома. Лучшие работницы Пахомова (бригадир), Марчук, Раевская, Книжницына и другие проявили подлинный трудовой героизм, намного перевыполняя задания.

И все-же эта бригада могла бы работать еще лучше, если бы была специализирована, закреплена за одной строительной и хозяйственной организацией, на одном участке работы. А то ведь в прошлом году бригаду использовали на 28 разных работах и часто в местах, отдаленных от своей улицы.

Такое бессистемное, неплановое использование добровольцев-строителей приводило к немалым потерям рабочего времени, снижало производительность труда.

Недавно бригада обсудила итоги своей работы за 1944 год. Каждая домохозяйка обязалась в этом году отработать на восстановлении города не менее чем по 50 человекочасов в месяц. Добровольцы-строители просят райсовет специализировать бригаду и закрепить ее на одном определенном об'екте работы.

А. ТАРАРИН.

Разгром пруссаков

По приглашению лекторского бюро областного отдела народного образования в Курск приехал писатель К. Осипов, автор романа «Суворов». Тов. Осипов сделал ряд докладов «О семилетней войне с Пруссией», о гениальном русском полководце Суворове на собраниях партийного актива Сталинского, Дзержинского, Кировского районов, в городском университете марксизма-ленинизма и Суворовском училище, а также выступил на литературной среде в редакции «Курской правды».

Ниже мы помещаем отрывок из нового романа т. Осипова «Дорога на Берлин».

В критическую минуту боя, когда Большой Шпиц был затоплен пешими и конными полками неприятеля, Румянцев лично повел в атаку бывшую у него под рукой слабую кавалерию. Энергия натиска восполнила малочисленность. Архангелогородский и Тобольский драгунский полки смяли знаменитых белых гусар Путткамера; при этом сам Путткамер был застрелен.

Одновременно пехота Берга опрокинула прусских гренадеров. Большой Шпиц был очищен от неприятеля.

Однако, Фридрих упорствовал. Он возобновил атаку, вводя все новые и новые полки. Но они несли громадные потери от гаубиц Бороздина, главное же—момент уже был упущен; все хитрые маневры короля были уже приведены в исполнение, оставалось вести простой фронтальный бой, которого так не любил прусский король и в котором так сильна была русская армия. Здесь шансы пруссаков были ничтожны. К тому же, численного перевеса у Фридриха больше не было. Со стороны Юденберга на Большой Шпиц непрестанно подходили подкрепления: Салтыков умело сообразуясь с действиями противника, передвигал резервы к угрожаемому пункту.

На Фридриха было страшно смотреть. С уст его слетали отрывистые, непонятные слова, лицо то бледнело, то краснело.

Было уже 5 часов вечера. Близилась ночь, и король с тупым упорством проигрывающего азартного игрока решил пустить в ход свой последний козырь. То, чего не смогла сделать пехота, должна совершить кавалерия. Зейдлиц спас прусскую армию при Цорндорфе, ему же вручается судьба Кунерсдорфской битвы.

Но Зейдлиц медлил выполнять приказ короля. При Цорндорфе он видел, как зарвавшийся правый фланг Фермора с каждым шагом все больше подставляет себя под удар. Теперь же перед ним были только могучие батареи, без устали изрыгавшие ядра и картечь, под этим страшным огнем кавалерии придется дебушировать между прудами и, наконец, броситься на окопы, профиль которых ей неизвестен. Окопы эти заняты русской пехотой, которую тщетно пытались расстроить полки Фридриха.

— Что же, генерал,—говорит рядом с Зейдлицем принц Евгений Виртембергский,—вверим себя если не богине разума, то хоть богине удачи.

Зейдлиц оглядывает в последний раз свои эскадроны и машет платком. Кавалерия, все ускоряя рысь, движется к Кунерсдорфу, в открытую огненную пропасть, давно приготовленную русскими. Артиллеристы Бороздина работают на-славу. Из окопов несется густой рой пуль, тут засели полки Невский, Казанский, Псковский, 3-й и 4-й гренадерские... Пыл пруссаков быстро остывает. Прусская кавалерия в полном расстройстве скачет обратно.

Зейдлиц разразился проклятием. В хорошенькую историю вовлек их король!

Ад'ютанты вокруг него тревожно зашептались: занятые русскими холмы покрылись черными точками.

— Атака... Русские перешли в наступление!...

Нарвский, Московский, Казанский, Воронежский полки погнали неприятеля в Кугрунд. С другой стороны шли вологодцы, апшеронцы и азовцы. Сильные в дефензиве, русские оказались не менее сильны в наступлении. Пруссаки же, когда им довелось защищаться, не проявили и половины той стойкости, какую обнаружили утром русские.

Фридрих понял что на свою пехоту он больше не может рассчитывать. Оставалась кое-какая надежда на кавалерию: может быть, ей удастся хоть прикрыть отступление армии. Выполняя приказ короля, Зейдлиц вторично перевел эскадроны через пруды и устремился на окопы. И снова его встретил непроходимый ливень пуль и ядер, а с фланга ударила на него конница. На этот раз Румянцев бросил в дело всю кавалерию. Киевские и новотроицкие кирасиры, архангелогородские и рязанские конногренадеры, тобольские драгуны и с ними австрийские гусары Коловрата и Лихтенштейна налетели на левое крыло Зейдлица и совершенно разгромили его.

Фридрих мечтал о чуде. Видя, как растекаются русские полки, уже перешедшие Мюльберг и теснящие пруссаков к болотистым берегам Гюнера, он вдруг хрипло сказал подполковнику Бидербес:

— Возьми моих лейб-кирасир, и останови или хоть задержи русских.

С замиранием сердца он следил за этой атакой. Кирасиры зашли во фланг Нарвскому полку и лихо устремились на него. Вот они врубились, прокладывая себе широкую, кровавую дорогу... Вот уже дрогнули ряды русских. Но что это? Откуда-то появляются толпы всадников на низкорослых лошадях. Они, как тучей, обволакивают кирасир, сбивают их, выхватывают их штандарт.

Панический ужас охватил вдруг всю прусскую армию. Гренадеры и кирасиры, давя друг друга, бросая ненужное им более оружие, побежали. Они бежали узкими проходами между озерами, теснились на мостах, и при появлении русской конницы тотчас сдавались в плен.

Фридрих впал в состояние, близкое к полному самозабвению. Он метался среди бегущих, уговаривал их, приказывал, бил тростью, стрелял в них из пистолета. Но тысяченогий людской поток мчался мимо него: артиллеристы, гренадеры, кирасиры, драгуны смешались, одержимые только одной мыслью о спасении. Король, выбившись из сил, угрюмо смотрел, как бегут швейцарцы, датчане, шотландцы, шведы, саксонцы, поляки... Это он понимал: раз перестала действовать палка фельдфебеля, раз страх перед нею уступил место другому, более сильному чувству страха—все наемные ландскнехты и рейтары стремятся лишь спасти свою шкуру. Но кавалерия! Прусские дворяне, получившие такие выгоды от военной службы! Какое огромное жалованье установлено для них! Простой капитан получает тысячу пятьсот таллеров в год. И бегут, бегут, как стадо напуганных коров!

— Ваше величество!—подскакал к Фридриху ротмистр Притвиц.— Казаки!

Из-за ближнего холма показался отряд казаков и со свистом и гиком устремился на короля, окруженного не более чем сотней гусар.

— Притвиц! Притвиц! Я погибаю,—воскликнул Фридрих.

Притвиц, собрав своих гусар, устремился навстречу казакам. Фридрих, в сопровождении только флигель-ад'ютанта, поскакал прочь, обгоняя бегущих, некоторые из коих кричали ему вслед грубые ругательства. Неожиданно он вынул из кармана бутылочку с зеленоватой жидкостью и поднес ее ко рту. Гец, зорко следивший за ним, резким ударом выбил из его рук склянку. Фридрих растерянно заморгал глазами и понурил голову.



Стахановка корзиночного цеха Борисовского райпромкомбината, Т. Карлышева, выполняющая по две нормы в смену.

Фото В. Строева.

Доступная и дешевая энергия

ПОРА ВЗЯТЬСЯ ЗА СТРОИТЕЛЬСТВО ГИДРОЭЛЕКТРОСТАНЦИЙ

Все города Курской области, за исключением Фатежа, имеют электростанции. Но из-за недостатка топлива они работают с большими перебоями. Некоторые по этой же причине стоят.

В связи с этим приобретает особый интерес строительство гидроэлектростанций. На первый взгляд это может казаться трудно разрешимой проблемой. Но это далеко не так. Устройство гидроэлектростанций на берегах больших и малых рек, которых в Курской области много, не требует ни больших затрат, ни обилия материалов. Это под силу не только районным центрам, но и колхозам. В других областях строительство гидроэлектростанций получило довольно широкий размах. В Молотовской области, например, существуют 63 небольших гидроэлектростанций. Строятся еще 11. А заявки на них подало более ста колхозов.

Вопрос этот не нов и для Курской области. Еще до войны он был довольно подробно исследован. Установлено, что многие города и райцентры области могут иметь достаточно мощные гидроэлектростанции. Так, в Глушкове может быть построена станция в 500 лошадиных сил, в Рыльске—в 400, Валуйках—в 300, Новом Осколе и Льгове—по 200. Станции меньшей мощности могут быть построены в Чернянке, Дмитриеве, Обояни, Грайвороне, Короче и в других райцентрах. В Старом Осколе построена небольшая гидроэлектростанция на реке Оскол, мощностью в 110 киловатт, которая уже больше года дает энергию крупной старооскольской мельнице и частично освещает город.

Попытки соорудить простые гидроэлектростанции были и в некоторых других районах (Дмитриеве, Льгове, Скородном). В Дмитриеве даже подготовлено турбинное и другое оборудование для этой цели. Но областные организации—облкомхоз, облземотдел, мелиоводстрой—до сих пор хорошей инициативы мест не поддержали. В этих организациях довольно часто обсуждают вопрос о строительстве гидроэлектростанций, признают, что они имеют большую будущность, но дальше разговоров дело не идет.

Пора к этому делу подойти вплотную: взяться за составление типовых проектов, организовать консультацию, изыскать возможность приобретения турбин, генераторов, оборудования, практически организовать работу—на первых порах в одном, двух районах, подготовить кадры и т. д.

Все это возможно и доступно в пределах сил и средств, которыми мы располагаем.

А. СЕМИКОВ,
главный инженер облкомхоза.

МТС готова к работе

По вечерам в мастерской от движения людей пляшут огни факелов и по стенам мечутся судорожные тени. Приходится мириться: электрического света нет, нет и керосиновых ламп (точнее—стекол к ним), а упускать вечера, терять дорогое время здесь не привыкли. Что будешь делать,—и вместо окон пока сплошные стекольные заплаты, и то эти кусочки стекла собрали по домам сами трактористы: надо было скорее начинать работу в мастерской.

Когда нужно скорее сделать большое и важное, то закрываешь глаза на мелочи. А это—мелочи по сравнению с большим и важным делом, которое делает (и уже многое сделал) дружный коллектив МТС.

Вот эта мастерская. Хотелось бы, конечно, чтобы здесь сверкали электрические огни, чтобы было и просторнее, и теплее, и уютнее. Но давно ли торчал один остов этого здания? На помощь людям МТС, на их призыв пришли десятки людей из колхозов. Восстановили мастерскую (стены обмазали сами трактористы), жилой дом, построили гараж для машин, строят второй.

Не так давно из этой неблагоустроенной мастерской выпущен последний отремонтированный трактор. Все до одной машины, задолго до весны, задолго до установленного срока снова готовы к весеннему походу на поля. Притом—немаловажное обстоятельство!—сделал это коллектив Крестищенской МТС в числе первых, лучших трех МТС из всей области. А теперь здесь ремонтируют колхозные плуги.

Люди МТС заслуживают того, чтобы о их делах узнали многие. Главное же это нужно потому, что успехи крестищенцев в ремонте тракторов, в восстановлении МТС в целом, эти простые, кажется, будничные дела—выливаются в целую историю о мужестве, стойкости, сплоченности людей, о целеустремленной воле коллектива, о ценнейшей черте советского человека — государственном, высокосознательном отношении к народному достоянию—машине.

И в том, что сейчас МТС быстро и хорошо справилась с ремонтом машин, тоже есть свой «секрет». Большая часть тракторов—14 из 23—потребовала только текущего ремонта. А нагрузки на полях хватало с избытком, было от чего истрепаться механизмам..

Колхозную землю, лишь в небольшой части расчищенную от заполонивших ее при немецком хозяйничаньи бурьянов, далеко не везде осиливали запряженные в плуги коровы. На такой земле работали в истекшем году тракторы Крестищенской МТС. И вот, если говорить о качестве их работы,—колхозы, которые обслуживает МТС, собрали довоенный урожай. Если говорить о количестве, средняя выработка на 15-сильный трактор в 1944 году составила 477 гектаров, тогда как в пору расцвета МТС—в 1940 году—она составляла 310 гектаров.

Какие, чьи машины после такой работы и на таких полях нуждались только в небольшом, текущем ремонте? Это, прежде всего, оба трактора комсомольского отряда Порфирия Пахомова, выдержавшие самую большую нагрузку. На одном из них, на маломощном «Универсале», водители Николай Стебаков с Николаем Адоньевым вместе обработали 755 гектаров—больше трех годовых норм. На втором—«ХТЗ» — Лидия Кашарская с Иваном Пахомовым выработали 686 га. Это—машины второго комсомольского отряда, которым руководит Василий Иливахин, обработавшие по 538 гектаров, машины отряда Ивана Улитина и другие, на которых их водители показывали образцы трудового героизма.

У работников машинно-тракторных станций есть целая сзоя, стахановская наука о том, как «выжимать» из машины высокую производительность и в то же время сохранять машину почти как новую. Эта наука—методы технического ухода гремевшей по стране своей славой до войны и сейчас вновь расцветающей Азовской ордена Ленина МТС—известна работникам многих машинно-тракторных станций нашей области.

Крестищенцам в 1944 году эта наука особенно помогла.

Вводили празильный уход в отрядах упорно, настойчиво, как основной закон жизни. Когда наступало время (а оно было в МТС строго расписано) в том или ином отряде, как неумолимый судья, появлялся старший механик Алексей Пахомов, или раз'ездной механик Александр Шкетик, или заведующий мастерской МТС Яков Бабешкин. Какая бы ни была горячая работа—останавливай машину на очередной уход!

Хозяйство тракторного отряда —это большое и сложное хозяйство. От него зависит урожай, государственные заготовки, достаток колхоза и колхозников. Значит, надо, чтобы в этом хозяйстве был образцовый, военный порядок. Так учили директор МТС и механики бригадиров на их отчетных созещаниях в МТС (раз в пятидневку), механики и бригадиры—трактористов в часы производственной учебы в отрядах. Так, в духе бережного государственного отношения к доверенному большому хозяйству воспитывает весь коллектив партийная организация МТС.

Чтобы машины работали «кучнее» и бригадир мог уследить за каждой, отряды сделали мельче —по 2—3 машины. И в каждом отряде для контроля — сигнальный пост. Это—учетчик. Заканчивал ли трактор или механизм работает попрежнему бесперебойно, но сигнальный пост должен был обязательно каждый день передать сообщение в контору МТС.

Вот и весь «рецепт», весь секрет успехов МТС. Просто? А сколько за этими простыми «техническими» вещами упорного труда, недоспанных ночей, горячих дел!

Беседы агитатороз, эстафеты, боевые листки звали к соревнованию, к фронтовой работе. И люди работали по-фронтовому.

Перехваливать вредно. Да и не всегда и не все выходило так гладко, как хотелось: были и есть у коллектива, у руководителей МТС свои трудности, ошибки и недостатки. Но многие тракторные отряды стали для трактористов настоящей школой работы, жизни.

Недазно в мастерской, на ремонте, был такой случай. Водитель Николай Максимов по своей беззаботности растерял диски тракторной сеялки. И вот его сеялка—в ремонте.

—Это чья же? Под бомбежкой была?—смеялись трактористы.

—Максимовская. Трофейная.

—А, которую он с фронта привез?

—С фронта! Да на фронте знаешь, что ему за это сделали бы?

Над Максимовым смеялись. Мало: его всерьез срамили всем коллективом до тех пор, пока он не собрал растерянные диски.

Выжать из машины все, что она может дать! В отрядах Солопаноза, Чуканова, Улитина, Мызикова «ХТЗ» водили посевные агрегаты: трактор-бороны-сеялка-бороны. На «челябинце» трактористы Баканов и Седых одновременно пахали, боронили и сеяли. Юрий Греков и Дмитрий Веревкин, чтобы полнее нагрузить свой «НАТИ», к пятикорпусному плугу прицепили еще два корпуса от плуга «ХТЗ».

Свою годовую программу МТС перевыполнила в полтора раза. И сохранила машины. Закончен ремонт. Но не закончена на этом, а только начинается в передовой МТС подготовка к новым боям за урожай. Учатся на курсах новые кадры трактористов. Изучают трактор прицепщики, даже учетчики.

Силой, волей дружного коллектива крепнет МТС. Но полностью восстановленной МТС будет считаться тогда, когда с ее помощью богатыми всходами—уже в этом, новом году—покроются колхозные поля, и вот это и будет проверкой, экзаменом боеспособности возрожденной МТС. Так, по-государственному, люди понимают свою задачу. И они готовятся к ее решению серьезно, упорно, по-настоящему.

Ф. ИВИН.

Советский район.



Кузнец колхоза «Путь к социализму» (Ленинский район) А. М. Бурцев заканчивает ремонт инвентаря.

Фото В. Строева.

Дали заявку...

В СТАРОМ ОСКОЛЕ НЕ ЗАБОТЯТСЯ О СЕМЕНАХ

Положение с засыпкой и очисткой семян в колхозах района явно угрожающее. Засыпано всего лишь 58 процентов потребности. А если взять ведущую культуру—яровую пшеницу, то, чтобы выполнить государственный план сева, нужно еще 1620 центнеров семян. Вот пример: колхозу имени Ворошилова по плану надо засыпать 46 центнеров семян яровой пшеницы, а есть лишь.. 2 центнера. Большие площади посева в колхозах «Красный ударник», имени Коминтерна, имени Ленина, «Красная искра» семенами пшеницы не обеспечены и наполовину. Еще хуже с семенами ячменя, которых засыпано только лишь 28 процентов.

Казалось бы, что тревожное положение с подготовкой семенного материала к сезу должно было взволновать руководителей колхозов и района, и заставить их принять меры к изысканию семян на месте. Однако дело обстоит не так. Почему-то все надеются на помощь извне. Зам. председателя Рождественского сельсовета тов. Хворостянов признается, что «семян для сева у них нехватает», а на вопрос, что они делают, чтобы изыскать семена для посева, спокойно отвечает:

— Дали заявку в район.

Такие настроения сильны не только у Хворостянова, но у многих председателей колхозов. «Придет время сеять, государство отпустит нам семена», — заявляет председатель артели «Красный буденновец» тов. Ястребецкий. Из беседы же с колхозниками выяснилось, что они охотно могли бы помочь зерном, но с ними об этом никто не говорил.

Эти иждивенческие настроения имеют свои корни в районных организациях. В райзо, например, давно перестали контролировать засыпку семян, а главный агроном тов. Котов на вопрос о семенах отвечает: «Мы послали на семена заявку в область». Исполком райсовета при удобных обстоятельствах тоже непрочь подтвердить в области заявку на семена.

А семена в районе есть. Только одного проса в колхозах насчитывается 600 центнеров, но оно до сих пор не обменено на другие культуры.

Совершенно неудовлетворительно идет в районе и очистка семян. Из 1561 цент. семян яровой пшеницы, представленных на анализ, около 1400 цент. признаны некондиционными.

Что представляют собой семена после «очистки», показывают такие факты. В сельхозартели «Красная искра» анализ семян показал, что на один килограмм семян проса приходится 10400 зерен сорняков, в артели «Труженик» на килограмм пшеницы — 1400 семян сорняков и 1300 семян других культур.

Засыпка семян и их очистка — основное в подготовке к весне и главное в борьбе за высокий урожай победы. Иждивенческие настроения в районе мешают успешной подготовке к севу.

А. ВАСИЛЬЕВ.

ОТ ЧИСТОГО СЕРДЦА

— ОБЗОР ПИСЕМ В РЕДАКЦИЮ —

Много писем приходит в редакцию и из районов нашей области и от фронтовиков. Не мало из них говорят о большой заботе советской страны, о людях и прежде всего о семьях фронтовиков. Приписка: «просим нашу благодарность об'явить через газету» встречается часто в редакционной почте. Вот несколько из таких писем.

Тамара Васильевна Чаркина пишет из с. Розночеевка, Уразовского района:

«Мой муж защищает родину с первого дня войны. Уходя на фронт, он оставил мне трех сыновей и старую мать. В тяжелые месяцы немецкой оккупации я прожила все свои вещи и очутилась в страшной, беспросветной нищете. Я дошла до того, что перестала себя чувствовать человеком.

Красная Армия освободила нас из кошмарного плена. Партия, родной товарищ Сталин вывели мою семью из нужды. За короткое время нам оказали большую помощь. И когда я на своих мальчуганов надела рубашки, штанишки, валенки, когда мы могли не прятаться больше от людей, я словно вновь на свет родилась. Я написала мужу, чтобы не беспокоился о нас. Великое спасибо родной партии и товарищу Сталину за заботу о нас, семьях фронтовиков».

Сила этой заботы не только в материальной помощи, а и в том, что советский человек не остается в одиночестве со своим горем, даже тогда, когда он теряет самых близких, дорогих людей.

У М. Кузьменко война отняла мужа и дочь. Фатежский райвоенкомат помог ей устроиться на работу, обеспечил всем необходимым; сынишка определен в детский сад.

«После всего того,—пишет она,—что для меня сделано, я совсем не чувствую себя одинокой. Забота обо мне облегчает горе. От чистого сердца благодарю за эту заботу великого Сталина, партию и правительство».

А стоит ли говорить о том, сколько бодрости вливает в воина каждая добрая весть от его семьи из тыла? Вот письмо с полевой почты 39406-В:

«Я, фронтовик, мл. сержант, обратился к секретарю Глушковского райкома партии с просьбой обеспечить моих детей одеждой. Секретарь учел мою просьбу, и мои дети ходят в школу обутыми и одетыми. Большое спасибо за это. Я буду еще яростнее бить врага и домой вернусь только с победой. Давиденко Василий Федорович».

Такое же письмо с просьбой передать благодарность председателю Кировского райсовета тов. Камчатнову и заведующему отделом гособеспечения тов. Булатникову за помощь семье прислал с фронта лейтенант Новиков.

Забота о семьях фронтовиков—забота о Красной Армии. Она должна расти и крепнуть с каждым днем. Пусть радостные вести из тыла вдохновляют наших доблестных воинов на новые ратные подвиги в решающих боях.

Международный обзор

Истекшая неделя ознаменована событием исключительной важности. Закончилась Крымская конференция руководителей трех союзных держав. Опубликована их декларация. Решения, принятые на этой исторической конференции, встречены народами всех свободолюбивых стран и всеми искренними и честными сторонниками дела свободы и справедливости с нескрываемым восторгом и одобрением.

Рабочие, колхозники, интеллигенция Советского Союза, бойцы героической Красной Армии горячо приветствуют решения Крымской конференции и выражают готовность приложить все усилия для достижения скорейшей победы над ненавистным врагом и для организации прочного мира и безопасности во всем мире. Бойцы и офицеры Красной Армии, все трудящиеся нашей страны в своих выступлениях на митингах и собраниях отмечают, что крепнущая дружба Советского Союза, Англии и США — залог победы над врагом и гарантия прочного послевоенного мира.

Мировая печать и, в особенности печать Англии и США, равно как и политические деятели этих стран, выражают огромное удовлетворение решениями Крымской конференции. «Группа послевоенной политики», об'единяющая 50 членов английской палаты общин и палаты лордов, заявила о полной поддержке предложений, содержащихся в декларации Сталина, Рузвельта и Черчилля. Выступления ряда членов Палаты представителей и Сената США свидетельствуют о горячей поддержке решений конференции общественным мнением этой страны.

Исполняющий во время отсутствия Стеттиниуса обязанности государственного секретаря США Грю заявил, что «все могут чувствовать себя счастливыми, получив известие о Крымской конференции».

Результаты работы конференции нашли также горячее одобрение у широких рабочих масс США. Нью-Йоркский центр Конгресса производственных профсоюзов опубликовал заявление, в котором говорится, что результаты конференции «укрепят единство американского народа для поддержки великолепных достижений Рузвельта, Сталина и Черчилля».

Глава правительства южноафриканского союза маршал Смэтс охарактеризовал декларацию конференции, как документ, в котором «сияет новый свет». Столь же высоко оценивает значение конференции и английская печать. Газета «Йоркшир пост» отмечает, что «заявление руководителей трех держав открывает новые перспективы мира и международного сотрудничества».

Однако, как говорится, в семье не без урода. Проникнутый ненавистью к тем великим целям, которые выражены в декларации Крымской конференции, американский сенатор—член республиканской партии Оконский злобно и резко отозвался о декларации Крымской конференции.

*

Решения Крымской конференции прозвучали похоронным звоном для гитлеровской Германии. Рухнула надежда на раскол в лагере союзников. Вся пропаганда гитлеровцев в последнее время была направлена к тому, чтобы, использовав различия во мнениях союзных стран по тому или иному вопросу, провокаторскими методами внести раскол в ряды Об'единенных Наций. Решения конференции показали, что союзники едины в своем стремлении разгромить гитлеровскую Германию. «Достигнутые соглашения, пишет американская газета «ПМ», должны дать понять немцам, что их попытки затянуть агонию будут бесполезны». Конференция торжественно провозгласила о решимости обеспечить полный разгром Германии, уничтожение германского милитаризма и нацизма и другие меры, «которые могут оказаться необходимыми для будущего мира и безопасности всего мира». Фашистским разбойникам не удастся уйти от ответственности за их чудовищные преступления перед человечеством.

***

Под натиском Красной Армии рушатся опорные пункты врага. Пал Будапешт, где отчаянные попытки немецко-венгерских фашистов удержаться привели лишь к огромным потерям для фашистских частей. Список славных побед Красной Армии пополнился новыми городами: Шнайдемюль, Лигниц, Дойч-Кроне, Эльбинг и многими другими. Войска Красной Армии не только форсировали Одер, но достигли в междуречьи Одер—Эльба городов Бунцлау, Шпроттау, Нейзальц и вышли на реку Бобер.

Широкое наступление Красной Армии, в своем неуклонном движении вперед, приближает последний день гитлеровцев. «Красная Армия стучится в ворота Берлина»,—скулит геббельсовская пропаганда. На западе войска наших союзников методически прогрызают германские позиции и продвигаются вперед.

Враг в огненном кольце. Отчаяние и паника царит в фашистском логове. «Берлин в полном смысле слова страшен в эти дни», заявили бежавшие оттуда шведы корреспонденту шведской газеты «Гетеборгс постен». Фашистские главари, забрав чемоданы, спешно бегут—кто в Нюрнберг, куда, по слухам, перенесена столица Германии, кто с фальшивыми паспортами за границу. Некоторые даже «скоропостижно умирают» с тем, чтобы «воскреснуть» под другой фамилией с фальшивым паспортом. Шведская газета «Экспрессен» пишет, что «когда союзники начнут устанавливать контроль над Германией, у них, по всей вероятности, будет основание тщательно проверить списки покойников за последнее время».

Гитлеровская банда идет вабанк перед лицом неизбежного краха. Стремясь оттянуть катастрофу, она бросает в бой стариков и детей, мужчин и женщин.

Союзники на западе уже захватывают в плен 12-летних «вояк», с трудом поднимающих винтовку и 60-летних старцев, едва двигающих ноги. Участь германского фашизма предрешена. Гитлеровская свора цепляется за жизнь. Но ничто не спасет фашизм от разгрома. Фашизм и милитаризм будут искоренены. Гитлеровская партия будет стерта с лица земли. Такова воля всех народов, нашедшая свое выражение в историческом заявлении руководителей трех союзных держав.

Л. ЯКОВЛЕВ.

Заявление премьер-министра Великобритании г-на У. Черчилля

Покидая Советский Союз премьер-министр Великобритании г-н У. Черчилль сделал 14 февраля на аэродроме в Крыму перед микрофоном кинохроники следующее заявление:

«Генерал-полковник Ермаченков, офицеры и солдаты Русской армии и Военно-Воздушных Сил, офицеры и солдаты Королевских Военно-Воздушных Сил, собравшиеся здесь.

С тех пор, как двенадцать дней тому назад мы приземлились на этом аэродроме в разоренном войной Крыму, в мире произошли большие события. Постоянная дружба и сотрудничество трех великих держав были провозглашены более точно и более авторитетно, чем когда-либо раньше. Теперь нам предстоит вступить в сердце вражеской страны и сокрушить навсегда отвратительную нацистскую тиранию, которая грозила воспрепятствовать движению человечества вперед, его дальнейшему прогрессу. Противник поставил свои преграды на этом пути, и все наши народы вместе, наши три народа и многие другие нации мира, сокрушили эти преграды. В авангарде всей этой борьбы советские армии покрыли себя неувядаемой славой. Мы все обязались работать вместе после окончания нынешней войны для того, чтобы обеспечить более счастливую жизнь и рост благосостояния широких масс народа в каждой стране, для того, чтобы нации получили возможность жить в мире, не боясь больше подлой агрессии, жестокой агрессии, никогда не подвергаясь больше тяготам войны. Перед нами открылись перспективы. Давайте же посвятим достижению этого наши об'единенные усилия, наши непоколебимые намерения, нашу неиссякаемую жизненную энергию.

Я рад, что мы сегодня собрались здесь все вместе и что подразделение Королевских Военно-Воздушных Сил, которое находилось здесь с Вами, имело возможность узнать, что представляет собой действительное русское гостеприимство.

Это семена урожая, который в будущем соберут другие поколения. Эти поколения будут пользоваться плодами нынешних усилий своих отцов.

Я благодарю всех Вас и, покидая землю России, воскресший Крым, очищенный от гуннов благодаря русской доблести, покидая советскую территорию, я выражаю всем Вам и Вашим руководителям, особенно Вашему великому вождю, Верховному Главнокомандующему Маршалу Сталину, благодарность и восхищение доблестным русским народом и его армией, испытываемое британской расой, разбросанной по всему миру, по всем океанам и всем частям земного шара. Мы молимся, чтобы русский народ никогда больше не подвергался тяжелым испытаниям, из которых он вышел с такой славой».

На Всемирной профсоюзной конференции

ЛОНДОН, 16 февраля. (ТАСС). На утреннем заседании Всемирной профсоюзной конференции 16 февраля происходили прения по вопросу о послевоенной реконструкции и ближайших задачах профсоюза.

Первым выступил делегат советских профсоюзов т. Марков. Он указал, что рабочие хотят установления такого мира, который принесет спокойствие и безопасность людям. Кошмар безработицы, нищеты, годы экономического кризиса после прошлой войны все еще живы в памяти народов многих демократических стран. Т. Марков изложил три основных требования, которые должны быть выдвинуты профсоюзным движением: во-первых, восстановление национальной экономики, пострадавшей от войны; во-вторых, разработка плана перехода национальной экономики к мирным условиям; в-третьих, обеспечение работой всех трудящихся. Речь т. Маркова была встречена горячими овациями.

После т. Маркова выступил представитель делегации США Кэррен, который остановился на вопросе о попытках расколоть рабочий класс путем дискриминации по признаку цвета кожи, расы и религии. «Если достоинство рабочего не будет признано и не будет защищаться в мировом масштабе, независимо от расовой принадлежности, цвета кожи или вероисповедания,—сказал Кэррен, —то невозможен никакой мир. Ни один рабочий не может сказать, что он живет в безопасности, до тех пор, пока где-либо существуют рабские условия труда и дискриминация. Никакой прогресс не будет возможен после войны, если яд гитлеровской доктрины не будет удален не только из стран оси, но и из умов людей в наших собственных странах».

Член советской делегации тов. Сахарова говорила о героической роли, которую сыграла молодежь во всех видах военных усилий. Она выдвинула ряд предложений по защите интересов молодых рабочих и студентов в послевоенный период.

Представитель Индийской федерации труда Праманик рассказал о страданиях индийских рабочих и заявил, что солдаты и моряки, принесшие огромные жертвы во время войны, не должны вернуться к старым условиям угнетения и безработицы.

На вечернем заседании конференции была обсуждена и принята резолюция о помощи военным усилиям союзников.

Принятая конференцией резолюция отмечает, что настоящая историческая конференция собралась в момент торжества вооруженных сил Об'единенных Наций на всех театрах военных действий. Конференция приветствует сообщение о том, что премьер-министр Черчилль, Маршал Сталин и Президент Рузвельт достигли полного соглашения относительно военных мероприятий, необходимых для окончательной победы над Германией. Резолюция далее отмечает задачи стран, ведущих войну против Японии.

«В целях приближения дня победы, — говорится в резолюции, — Всемирная профсоюзная конференция призывает к оказанию всей необходимой помощи, требуемой для мобилизации и полного оснащения вооруженных сил в освобожденных странах, с тем, чтобы они также имели возможность принять полное участие в ведении войны против врага».

Далее в резолюции говорится: «Полная мобилизация рабочих не отделима от защиты их жизненных экономических интересов. Профсоюзы должны поэтому бороться за установление и сохранение таких ставок зарплаты, которые необходимы для поддержания соответствующего жизненного уровня, за равную оплату за равный труд без дискриминации в отношении национальности, расы, пола или групп меньшинств, за улучшение жилищных условий и социальное обеспечение, за надлежащее распределение продовольственных запасов и строгое выполнение всех коллективных соглашений, правительственных приказов и декретов об охране прав рабочих.

Мы призываем к проведению в освобожденных странах и территориях такой политики, которая мобилизует их народ на полную поддержку военных усилий. Эта политика должна включать: немедленное введение свободы слова, печати, собраний, вероисповедания, политических организаций и права создания профсоюзов; создание правительств, которые пользуются поддержкой народа; обеспечение поставок продовольствия и сырья для удовлетворения нужд народа и, тем самым, для полного использования рабочей силы и производственных возможностей в этих районах.

Мы призываем правительства наших стран пересмотреть экономические и другие отношения с франкистской Испанией и Аргентиной и всеми другими фашистскими странами, которые под предлогом нейтралитета оказывают помощь и поддержку нашим врагам. Мы призываем наши правительства предпринять немедленные и энергичные меры для того, чтобы помешать любым нейтральным странам, таким, как Швеция и Швейцария, попрежнему снабжать гитлеровскую Германию продовольствием и сырьем и потребовать от них гарантии в том, что они не будут предоставлять убежища военным преступникам».

В заключение в резолюции отмечается, что Всемирная профсоюзная конференция обязуется приложить все усилия для того, чтобы сохранить и укрепить единство Об'единенных Наций, самой верной гарантией чего является единство рабочих Об'единенных Наций.

ВОЙНА НА ТИХОМ ОКЕАНЕ

ВАШИНГТОН, 17 февраля. (ТАСС). Штаб Тихоокеанского флота США сообщает, что самолеты, базирующиеся на авианосцы американского 5-го флота, продолжают бомбить район Токио.

По предварительным данным, в результате произведенного 16 февраля американскими линкорами и крейсерами обстрела острова Иводзима, японским сооружениям был нанесен значительный ущерб. Японские батареи, открывшие огонь по американским кораблям, были подавлены. Обстрел острова продолжается.

Военные действия в Западной Европе

ЛОНДОН, 17 февраля. (ТАСС). В сообщении штаба верховного командования экспедиционных сил союзников говорится, что войска союзников заняли пункт восточнее Клеве (Германия). Несколько южнее продолжались ожесточенные бои вдоль дороги Калькар—Клеве. Союзники расширили свои предмостные укрепления на реке Ниро.

Севернее Эхтернаха (Люксембург) войска союзников продвинулись на четверть мили и заняли высоту, господствующую над реками Эпц и Прюм. Северо-восточнее Эхтернаха части союзников, оседлавшие дорогу Эхтернах-Иррель, ликвидировали несколько неприятельских дотов и продвинулись к пункту, расположенному в полумиле от Иррельи. Восточнее Эхтернаха союзники, несмотря на сильное сопротивление противника, продвинулись на полмили вдоль реки Сюр. Части союзников достигли пункта, расположенного в полумиле к северо-западу от Миндена.

За 14 февраля войска союзников взяли 1258 пленных.

Крупные соединения средних и легких бомбардировщиков и истребителей-бомбардировщиков наносили удары по коммуникациям, железнодорожным депо и другим об'ектам севернее и восточнее Рура и в долине Рейна. Авиация союзников совершила налет на авиационный завод в Золингене и на орудийный завод в гор. Унна. Истребители-бомбардировщики атаковали химический завод в Леверкузене.

Курский облдрамтеатр им. А. С. ПУШКИНА

Утром

Сказка об Иване-Царевиче, о земле родимой, о матушке любимой

Вечером

Женитьба Белугина

Кинотеатр им. Щепкина

ЖИЛА-БЫЛА ДЕВОЧКА

С 19.11 — Сердца четырех.

Кинотеатр „Смена"

ВОЛГА-ВОЛГА

О порядке установки временных приборов отопления

ОБЯЗАТЕЛЬНОЕ РЕШЕНИЕ № 57

Исполкома Курского городского совета депутатов трудящихся 30 января 1945 года

Исполком горсовета решил:

1. Запретить организациям, квартиросъемщикам и домовладельцам устанавливать временные приборы отопления (железные печи и др.) без специального разрешения органов пожарной охраны в каждом отдельном случае, а на установленные приборы получить разрешение от управления пожарной охраны до 20 февраля 1945 г.

2. Лица, виновные в нарушении настоящего решения подвергаются штрафу до 100 рублей или принудработам до одного месяца.

3. Настоящее решение распространяется на г. Курск, действует в течение двух лет и входит в силу со дня его опубликования в печати.

4. Наблюдение за выполнением решения возлагается на органы пожарной охраны.

Зам. пред. исполкома горсовета депутатов трудящихся Зайцев.

Секретарь исполкома горсовета депутатов трудящихся Арсенова. 44

Отв. редактор М. ПАВЛОВ

ИЕ—62085. Типография газеты «Курская правда». Тир. 50.100. Зак. 711.

Пролетарии всех стран, соединяйтесь!

КУРСКАЯ ПРАВДА

ОРГАН КУРСКОГО ОБКОМА ВКП(б), ГОРКОМА ВКП(б) И ОБЛАСТНОГО СОВЕТА ДЕПУТАТОВ ТРУДЯЩИХСЯ

№ 36 (6875) | 20 февраля 1945 г., вторник | Цена 20 коп.

БЫСТРЕЕ ЗАВЕРШИТЬ ПОДГОТОВКУ СЕМЯН К СЕВУ!

«...Первая заповедь — выполнение плана хлебозаготовок, вторая заповедь—засыпка семян...»,— так говорил товарищ Сталин в речи «О работе в деревне» в 1933 году. Всей своей организаторской и политической работой на селе наша партия воспитывает колхозников в духе первоочередного выполнения государственного плана хлебозаготовок. И усилия партии дают богатые плоды. Колхозная забота о снабжении страны хлебом и другими продуктами растет из года в год. Даже в трудных условиях Отечественной войны Красная Армия и население городов бесперебойно получают продовольствие, а промышленность — сырье.

Борьба колхозников и колхозниц за выполнение своих обязательств перед государством всегда изобиловала примерами подлинного героизма. Но и в ряду других славных лет последний год является выдающимся. Сейчас труженики села не удовлетворяются выполнением обязательных заданий, а стремятся намного перекрыть их. Не только передовые колхозы и районы, но и десятки областей в целом досрочно выполнили план хлебозаготовок и ведут сверхплановую сдачу хлеба государству.

В таком деле, как выполнение первой заповеди, не может отставать ни один район, ни один колхоз. Выполнив план поставок, нельзя забывать и о второй заповеди — засыпке семян. Семена—золотой фонд будущего урожая; забота о семенах — это забота о том, чтобы не только теперь, но и в будущем страна получала необходимые ей продукты сельского хозяйства. Забыть о семенах—значит забыть о завтрашних интересах государства, колхозов и колхозников. Каждый колхоз должен располагать такими фондами, которые давали бы ему возможность вести земледелие на основе расширенного воспроизводства.

На основе указаний правительства и партии в минувшем году была проведена большая работа по упорядочению семенного хозяйства. Семенными участками обзавелся почти каждый колхоз. Урожай на этих участках выращен хороший. СНК СССР и ЦК ВКП(б) в постановлении об уборке урожая и заготовках сельскохозяйственных продуктов в 1944 году запретили «колхозам и совхозам расходование урожая с семенных участков до полной засыпки семенных фондов на какие бы то ни было другие цели, кроме семенных». В случае, если колхоз выполнил все свои обязательства перед государством, а собранный им урожай с семенных участков недостаточен, ему следует покрывать недостаток семян зерном с общих посевов.

Можно сказать без преувеличения, что уже давно колхозы не располагали такими резервами семенного материала, как теперь. И справедливость требует отметить, что большинство колхозов умело использует свои возможности. Засыпка семян нынче почти повсеместно идет быстрее и организованнее, чем в прошлые годы. Еще совсем недавно Сталинская область открыла список передовиков, закончивших создание семфондов. А уже сегодня мы видим в этом списке Киевскую и Вологодскую области, Белорусскую и Азербайджанскую ССР, Дагестанскую АССР и многие другие районы. Во многих колхозах, выполнивших план, колхозники вносят в артельные фонды семена из личных запасов, предназначая их для сверхплановых посевов.

К сожалению, в некоторых областях и республиках засыпка и подготовка семян отстают от установленных требований и не отвечают имеющимся возможностям.

Серьезно отстают с подготовкой семян к севу Куйбышевская, Курская и Новосибирская области. Во многих районах этих областей еще не изжиты иждивенческие настроения. Вместо того, чтобы изыскивать семена на месте, тут надеются на государственные ссуды. Да и засыпанные семена нередко плохо хранятся, не подвергаются очистке и сушке, что приводит к их порче, а в отдельных случаях и к разбазариванию. В Щигровском районе, Курской области, беззаботно относятся к очистке семян. Ссылаясь на недостаток зерноочистительных машин, не используют и имеющиеся. В результате в колхозе «Вторая пятилетка», например, в одном килограмме проса при проверке оказалось 17 тысяч семян сорных трав. Не трудно представить, как будет засорена земля, засеянная такими семенами.

Наступило время, когда дальнейшее промедление с подготовкой семян может привести к серьезным осложнениям в проведении весеннего сева. Каждый колхоз должен принять все зависящие от него меры к тому, чтобы быстрее засыпать недостающее количество семян и развернуть очистку, сортировку, просушку и проверку на всхожесть всего семенного зерна.

Прежде всего необходимо быстрее закончить обмолот урожая с семенных участков, а также использовать все другие источники для пополнения запасов семян. Задача местных партийных и советских работников — разобраться отдельно по каждому району, а в районе — по каждому колхозу в причинах отставания работы по засыпке семян и, в частности, по обмолоту, добиться полного использования молотильных и зерноочистительных машин, а при недостатке их — применения простейших методов обмолота и очистки. Вместе с тем надо форсировать обменные операции, закончить их заблаговременно. Строже должен быть учет семенного материала. Его приемка кладовщиком должна производиться по акту с указанием количества и качества семян по культурам и сортам.

Семенам—строжайшую охрану! Для охраны семенных амбаров должны быть выделены лучшие, проверенные колхозники. Районный земельный отдел и агрономы обязаны систематически проверять в каждом колхозе состояние хранения семенного зерна. Виновных в хищении и порче семян следует привлекать к самой строгой ответственности.

Большие и почетные задачи встают перед агрономами. Нет для них сейчас более важного дела, чем забота о семенах, их засыпке, очистке, просушке, проверке на всхожесть. И тут недостаточно выступать в роли беспристрастного советчика. Долг агронома — быть неутомимым борцом за доброкачественные, высокоурожайные семена.

Создание семенных фондов — важнейший этап в подготовке к весеннему севу. Создадим мощные фонды доброкачественных семян! Быстрейшим завершением засыпки и подготовки семян обеспечим успех весеннего сева, успех борьбы за высокий урожай!

(Из передовой «Правды» за 19 февраля, принятой по радио).

От Советского Информбюро

ОПЕРАТИВНАЯ СВОДКА ЗА 18 ФЕВРАЛЯ

В течение 18 февраля южнее КЕНИГСБЕРГА наши войска продолжали бои по уничтожению восточно-прусской группировки немцев и овладели населенными пунктами РОБИТТЕН, ГАЛЛИНГЕН, ОРШЕН, ВИЛЬДЕНХОФФ, БУХХОЛЬЦ, ЛАЙС, ЛЯНГВАЛЬДЕ.

В районе ГРУДЗЯНДЗ (ГРАУДЕНЦ) наши войска, наступая на север вдоль западного берега ВИСЛЫ, завершили окружение гарнизона противника, обороняющегося в городе ГРУДЗЯНДЗ (ГРАУДЕНЦ) и заняли при этом населенные пункты ГРОСС-ДРАГАС, КРУШ, МОНТАУ, ГРОСС ЗИГСАУ, ВАРЛЮБИН.

В ПОМЕРАНИИ южнее и юго-восточнее города ШТАРГАРД наши войска успешно отбили атаки пехоты и танков противника. Одновременно в лесах севернее ШНАЙДЕМЮЛЬ наши войска ликвидировали еще одну окруженную группу противника, захватив при этом в плен около 2.000 немецких солдат и офицеров, в том числе начальника инженерной службы шнайдемюльского гарнизона полковника КУРХАУП.

В БРАНДЕНБУРГЕ южнее города ШВЕРИН нашими войсками в свое время был блокирован долговременный опорный пункт укрепленного района немцев, состоящий из 30 железобетонных оборонительных сооружений. После длительной осады и воздействия огнем артиллерии большой мощности гарнизон этого опорного пункта капитулировал, при этом нашими войсками взято в плен 1.245 немецких солдат и офицеров и захвачены следующие трофеи: орудий—48, минометов—25, огнеметов—15, пулеметов—230, карабинов — 800, автомашин—40, прицепов—338.

В ПОЗНАНИ продолжались бои по уничтожению гарнизона противника, удерживающего ЦИТАДЕЛЬ.

В СИЛЕЗИИ наши войска с боем овладели городами ЗАГАН и НАУМБУРГ.

Юго-западнее и южнее города БРЕСЛАУ (БРЕСЛАВЛЬ) наши войска, в результате наступательных боев, заняли населенные пункты ЛАЙДАУ, БЕЙЛАУ, КАНСДОРФ, ГРОСС-ЗЕГЕВИЦ, ТРОШДОРФ, ДУКВИЦ, ЯСВИЦ, КЛАЙНТИНЦ, ДЮРР ХАРТАУ, ТИФЕНЗЕ, ПУДИГАУ. Одновременно продолжались бои по уничтожению окруженной группировки противника в городе БРЕСЛАУ.

На северном берегу ДУНАЯ, восточнее КОМАРНО, наши войска продолжали отбивать атаки крупных сил пехоты и танков противника. В боях за 17 февраля в этом районе подбито и уничтожено 43 немецких танка.

На других участках фронта—поиски разведчиков и в ряде пунктов бои местного значения.

За 17 февраля на всех фронтах подбито и уничтожено 115 немецких танков. В воздушных боях и огнем зенитной артиллерии сбито 88 самолетов противника.

ОПЕРАТИВНАЯ СВОДКА ЗА 19 ФЕВРАЛЯ

В течение 19 февраля на ЗЕМЛАНДСКОМ полуострове наши войска отбивали атаки пехоты и танков противника, стремящегося прорваться из города Кенигсберга на запад. Одновременно, южнее КЕНИГСБЕРГА, наши войска, продолжая бои по уничтожению восточно-прусской группировки противника, овладели населенными пунктами КВЕЙЕН, ПАРЕСКЕН, ВАНГНИК, РОЗЕНВАЛЬДЕ, ЭНГЕЛЬС-ВАЛЬДЕ, ЗУГНИЕН, ЛИХТВАЛЬДЕ, ХАЙШТЕРН, ПОДЛЕХЕН, ГЕДИЛЬГЕН, ГРУШЕНБЕРГ.

Севернее и северо-западнее города ГРУДЗЯНДЗ (ГРАУДЕНЦ) наши войска, наступая на север вдоль западного берега ВИСЛЫ, овладели городом НОЙЕНБУРГ и заняли населенные пункты ГРОСС КОММОРСК, УНТЕРБЕРГ, ЭСПЕНВЕРДЕР. В этом районе продолжались бои по уничтожению гарнизона противника, окруженного в городе Грудзяндз (Грауденц).

Юго-западнее и южнее БРЕСЛАУ (БРЕСЛАВЛЬ) наши войска, в результате наступательных боев, овладели населенными пунктами ОККЛИЦ, МОРШЕЛЬВИТЦ, АЛЬБРЕХТСДОРФ, ДАМСДОРФ, ШТЕЙН, ДАНКВИЦ, КЛАЙН-ЕЗЕРИЦ, ГРЕГЕРСДОРФ. Одновременно наши войска вели бои по уничтожению группировки противника в городе БРЕСЛАУ (БРЕСЛАВЛЬ) и, сжимая кольцо окружения, овладели населенными пунктами ТРЕЩЕН, БРОККАУ, ГЕРЦОГСХУФЕН, ПОЙКИРХ, ГОЛЬДШМИДЕН, ТРАУТЕНЗЕ.

На северном берегу ДУНАЯ, восточнее города КОМАРНО, наши войска, находящиеся западнее реки ГРОН, отбивали атаки крупных сил пехоты и танков противника и после упорных боев оставили несколько населенных пунктов.

На других участках фронта поиски разведчиков и в ряде пунктов бои местного значения.

За 18 февраля на всех фронтах подбито и уничтожено 117 немецких танков. В воздушных боях и огнем зенитной артиллерии сбито 84 самолета противника.

★

Южнее города КЕНИГСБЕРГ наши войска продолжали сжимать кольцо окружения восточно-прусской группировки противника. Северо-западнее города Ландсберг бойцы Н-ского соединения в ночном бою очистили от немцев лесной участок и заняли несколько сильно укрепленных населенных пунктов. Другие наши части, после упорных боев, переправились через реку Нассарге и заняли на ее восточном берегу селение Грушенберг. Противник неоднократно переходил в контратаки, но все попытки гитлеровцев вернуть потерянные позиции закончились неудачей. В ходе боев на этом участке немцы понесли большие потери в живой силе. На поле боя осталось 27 подбитых вражеских танков, 5 бронетранспортеров и десятки полевых орудий. Нашими войсками взято в плен более 420 немецких солдат и офицеров.

Советская авиация наносила удары по скоплениям живой силы и техники противника. В воздушных боях сбито 13 немецких самолетов. Кроме того, 8 вражеских самолетов уничтожено на аэродромах.

★

Севернее и северо-западнее города ГРУДЗЯНДЗ (ГРАУДЕНЦ) наши войска продолжали наступление. Сломив сопротивление противника, советские части продвинулись вперед на 10 километров. Штурмом занят город Нойенбург—узел коммуникаций и сильный опорный пункт обороны немцев на западном берегу Вислы. Одновременно наши войска продолжали бои по ликвидации гарнизона противника, окруженного в городе Грудзяндз (Грауденц). Сегодня на рассвете два батальона гитлеровцев переправились на западный берег Вислы и пытались пробиться из окружения. Вражеская группа была встречена минометным и пулеметным огнем наших подразделений и в большей своей части уничтожена. Немцы, опираясь на укрепления, прикрывающие город Грудзяндз со всех сторон, оказывают упорное сопротивление. Советские части, продолжая сжимать кольцо окружения, ворвались на окраину города. За день боев уничтожено более 1500 солдат и офицеров противника. Захвачено у немцев 8 бронетранспортеров, 34 орудия и другие трофеи.

★

На северном берегу Дуная, восточнее города КОМАРНО, противник рано утром возобновил атаки. Немцы ввели в бой на узком участке крупные силы пехоты и две танковые дивизии. Завязались ожесточенные бои, в ходе которых отдельные населенные пункты неоднократно переходили из рук в руки. Ценою больших потерь противнику удалось занять несколько населенных пунктов. На поле боя осталось много вражеских трупов. По неполным данным подбито 22 немецких танка и 9 бронетранспортеров.

★

Авиация Краснознаменного БАЛТИЙСКОГО флота наносила удары по кораблям противника, обнаруженным в Балтийском море. Потоплены три немецких транспорта, общим водоизмещением в 16 тысяч тонн и тральщик противника.

Кораблями флота на подходах к порту Лепая (Либава) пущены ко дну два немецких транспорта.

Летчики флота в воздушных боях сбили 14 самолетов противника.

★

Немецкий фельдфебель Эрземан Гюнтбер, взятый в плен в районе города Бреслау, рассказал: «В четверг, 18 января, в городе распространились тревожные слухи. Говорили, что русские войска вторглись в Силезию и двигаются на Бреслау. Местные газеты категорически опровергали подобные слухи и писали, что все это ложь. Однако, через несколько дней гаулейтер Силезии Ханке издал приказ, в котором требовал немедленной эвакуации жителей. Он угрожал суровыми репрессиями всем, кто не выполнит этого приказа. Паника, охватившая население, не поддается описанию. Жители города стремились уничтожить все, что свидетельствовало бы о их связях с гитлеровским режимом. Из окон многих домов выбрасывали портреты Гитлера, мундиры штурмовиков, а также знамена со свастикой. Тысячи жителей пешком устремились из города. На обледенелых шоссе сразу же образовались пробки. Застрявшие в пути толпы беженцев, впервые вкусившие все прелести эвакуации, проклинали фашистских чиновников, удиравших из города на автомашинах. В случайно приходивших поездах места брались с боя. Люди метались, как безумные. Многие были раздавлены и изувечены».

Приветствие Центрального Комитета ВКП(б) и Совета Народных Комиссаров СССР Маршалу Советского Союза тов. ТИМОШЕНКО С. К.

Центральный Комитет ВКП(б) и Совет Народных Комиссаров Союза ССР приветствуют Вас, одного из виднейших полководцев Красной Армии и организаторов вооруженных сил Советского Союза—в день Вашего пятидесятилетия.

Центральный Комитет ВКП(б) и Совет Народных Комиссаров Союза ССР желают Вам здоровья и сил для дальнейшей плодотворной работы на благо нашей Родины.

Центральный Комитет Всесоюзной Коммунистической Партии (большевиков).

Совет Народных Комиссаров Союза ССР.

480 НОВЫХ ХАТ

Пристенский сельсовет, Прохоровского района, сильно пострадал в дни немецкой оккупации. 530 хат и все зеленые насаждения были дотла сожжены гитлеровцами.

После освобождения колхозники горячо взялись за восстановление своего села. За прошедший год они выстроили 480 новых хат, из них 450 построены для семей фронтовиков.

МАЧКУРИН,
секретарь сельсовета.

И. Д. Черняховский



От Совнаркома СССР, Наркомата Обороны СССР и ЦК ВКП(б)

Совет Народных Комиссаров СССР, Народный Комиссариат Обороны СССР и Центральный Комитет ВКП(б) с глубоким прискорбием извещают, что 18 февраля скончался от тяжелого ранения, полученного на поле боя в Восточной Пруссии, командующий 3-м Белорусским фронтом генерал армии ЧЕРНЯХОВСКИЙ Иван Данилович—верный сын большевистской партии и один из лучших руководителей Красной Армии.

В лице товарища ЧЕРНЯХОВСКОГО государство потеряло одного из талантливейших молодых полководцев, выдвинувшихся в ходе Отечественной войны.

Похороны генерала армии Черняховского И. Д. состоятся в городе Вильнюс—столице Литовской Советской Республики, освобожденной от немецких захватчиков войсками генерала армии Черняховского.

Похороны приняты на счет государства.

Память генерала армии Черняховского И.Д. увековечивается сооружением ему памятника в городе Вильнюс.

И. Д. ЧЕРНЯХОВСКИЙ

После тяжелого ранения, полученного на поле боя в Восточной Пруссии, умер генерал армии ЧЕРНЯХОВСКИЙ Иван Данилович.

Всему советскому народу товарищ Черняховский известен, как герой Отечественной войны и выдающийся полководец Красной Армии.

С 18-летнего возраста тов. Черняховский подвизается беспрерывно в рядах Красной Армии, пройдя путь от командира взвода до командира дивизии и корпуса в артиллерийских, танковых и стрелковых войсках Красной Армии. В 1942 году тов. Черняховский был назначен на должность командующего армией и в 1944 году — командующим войсками фронта.

Его боевой путь за годы Отечественной войны в качестве командующего армией и командующего фронтом на активнейших участках советско-германского фронта отмечен победоносным наступлением от Воронежа до Тернополя и от Орши до Кенигсберга.

Имя тов. Черняховского отмечено во многих приказах Верховного Главнокомандующего Маршала Советского Союза товарища Сталина по ходу боевых действий Красной Армии.

Советское правительство неоднократно отмечало тов. Черняховского высшими наградами: присвоением ему дважды звания Героя Советского Союза, четырьмя орденами Красного Знамени, орденом Богдана Хмельницкого I степени, орденом Кутузова I степени и двумя орденами Суворова I степени.

Выдвинувшийся в Отечественной войне своими доблестными делами в борьбе за победу Советской Родины, тов. Черняховский снискал глубокое уважение советского народа и всей Красной Армии.

Беззаветно преданный делу партии Ленина — Сталина, тов. Черняховский полностью и до конца отдал всю свою жизнь Красной Армии и Советской Родине.

Дело, за которое победно дрался генерал армии тов. Черняховский, будет жить вечно.

Жуков, Василевский, Ворошилов, Тимошенко, Буденный, Шапошников, Булганин, Щербаков, Антонов, Говоров, Баграмян, Макаров, Хохлов, Рокоссовский, Конев, Петров, Малиновский, Толбухин, Воронов, Хрулев, Яковлев, Федоренко, Новиков, Воробьев, Пересыпкин, Штеменко, Кузнецов Ф. Ф., Голиков, Смородинов, Покровский.

В СОВНАРКОМЕ СОЮЗА ССР

Совет Народных Комиссаров Союза ССР ПОСТАНОВИЛ:

1. Выдать единовременное пособие в размере 125 тысяч рублей семье тов. ЧЕРНЯХОВСКОГО И. Д., состоящей: из жены ЧЕРНЯХОВСКОЙ Анастасии Григорьевны, дочери Неонилы и сына Олега.

2. Назначить персональную пенсию семье тов. ЧЕРНЯХОВСКОГО И. Д. в следующем размере: жене ЧЕРНЯХОВСКОЙ А. Г.—две тысячи рублей в месяц пожизненно, дочери Неониле и сыну Олегу—по одной тысяче рублей в месяц до окончания ими образования.

От исполкома Курского облсовета и обкома ВКП(б)

Исполком областного совета депутатов трудящихся и областной комитет ВКП(б) с глубоким прискорбием извещают трудящихся Курской области о том, что 18 февраля, после тяжелого ранения, полученного на поле боя в Восточной Пруссии, скончался командующий войсками 3-го Белорусского фронта генерал армии Иван Данилович ЧЕРНЯХОВСКИЙ.

Имя тов. Черняховского особенно близко и дорого трудящимся Курской области. Армия, которой командовал в 1943 году тов. Черняховский, сыграла выдающуюся роль в освобождении Курской области от немецко-фашистских захватчиков. Вступив в январе 1943 года на курскую землю, армия тов. Черняховского нанесла сокрушительный удар по немцам в районе Касторного и 8 февраля водрузила советское знамя над Курском, а затем, продолжая наступление, освободила от немцев город Льгов. После разгрома немцев на Курской дуге, войска под командованием тов. Черняховского прорвали немецкую оборону на Сейме, вышвырнули немцев из Рыльска и Глушково и тем самым завершили полное освобождение нашей области от немецких захватчиков.

Память о тов. Черняховском, верном сыне большевистской партии, молодом, талантливейшем полководце Красной Армии будет вечно жить в сердцах трудящихся Курской области, делу освобождения которой он отдал свои силы, свой талант, свою молодую кипучую энергию.

Исполком Курского областного совета депутатов трудящихся. Курский областной комитет ВКП(б).

У гроба И. Д. Черняховского

3-й БЕЛОРУССКИЙ фронт, 19 февраля. Весть о смерти после тяжелого ранения, полученного на поле боя в Восточной Пруссии, командующего 3-м Белорусским фронтом генерала армии Ивана Даниловича Черняховского молнией облетела все части и подразделения. К полудню, когда тело И. Д. Черняховского было доставлено в штаб фронта, сюда стали прибывать многочисленные делегации.

В середине зала — высокий траурный постамент, на котором установлен гроб, обтянутый красной материей. На 11 кумачевых подушечках боевые ордена покойного.

У гроба в почетном карауле замерли ближайшие сподвижники генерала армии Черняховского. К гробу подходят с венками все новые и новые делегации. В зал вносят боевые знамена.

Мимо гроба проходят бойцы и офицеры. Их брови сурово нахмурены, на лицах застыла скорбь. Три часа продолжалось скорбное прощание. Потом открылся траурный митинг.

Первым выступил член Военного Совета фронта генерал-лейтенант Макаров. Он говорил:

— Мы прощаемся сегодня с Иваном Даниловичем Черняховским, павшим на поле брани. Не стало верного сына большевистской партии, талантливого сталинского полководца. Имя его связано со всей историей 3-го Белорусского фронта. Под водительством Черняховского выиграны две величайших операции—великая битва на Белорусской земле и освобождение Литвы летом прошлого года и позднее — прорыв глубоко эшелонированной долговременной обороны немцев на границе и вторжение в глубь Восточной Пруссии.

После надгробных речей генерал-полковника Покровского, полковника Кузнецова и генерал-полковника Барсукова состоялся вынос тела Черняховского.

Сибирский гигант машиностроения

Зимой в 1941 году на пустынном берегу реки Енисея вблизи гор. Красноярска было начато строительство крупного машиностроительного завода. Сюда прибыли из далекой Бежицы эшелоны с оборудованием, материалами и рабочими завода «Красный Профинтерн». Началась напряженная строительная работа. Скоростными способами, за несколько месяцев, на пустыре было возведено 6 зданий цехов нового завода. За 20 дней построены электростанция с турбиной мощностью в три тысячи киловатт. Это был уже небольшой завод с замкнутым циклом.

В мае 1942 года Государственный Комитет Обороны принял постановление о строительстве в гор. Красноярске первой очереди завода «Красный Профинтерн» по выпуску мощных паровозов, металлургических кранов и других машин для промышленности. Нелегкая задача выпала строителям. Но большой производственный коллектив уже имел опыт работы, он работал упорно и организованно. Большим препятствием стала суровая сибирская зима. Но 45-градусные морозы не затормозили строительства. На помощь коллективу пришла инженерно-техническая мысль.

Строительство завода шло невиданными темпами. Котельный цех, площадью около 9 тысяч кв. метров, был воздвигнут за 50 дней. За это время проделано 30 тысяч кубометров земляных работ, уложено 2,5 миллиона кирпичей, израсходовано более 10 тысяч кубометров леса.

Строительство первой очереди завода «Красный Профинтерн» закончено. Сверх правительственного задания построены и введены в эксплоатацию еще 6 цехов. На востоке страны, в Сибири создана и работает крупная база тяжелого машиностроения. Одновременно с заводом возник рабочий поселок с механико-машиностроительным техникумом, школой ФЗО, клубом, библиотекой.

Товарищ Сталин, поздравляя коллектив строителей с окончанием строительства и вводом в действие первой очереди завода пишет:

«Родина не забудет Ваш самоотверженный труд по созданию в военное время новой крупной базы тяжелого машиностроения в Сибири, имеющей большое значение для восстановления и развития железнодорожного транспорта и всего народного хозяйства».

Пополнение выставки образцов трофейного вооружения

Выставка образцов трофейного вооружения к 27-й годовщине Красной Армии пополняется новыми экспонатами.

С 2-го и 3-го Белорусских фронтов прибыли три «Королевских тигра». Высота «Королевского тигра» более 3 метров, длина—7 метров, ширина—почти четыре метра. Толщина лобовой брони корпуса 150 мм., башенной — 180 мм. и бортовой—80 мм. Танк весит 68 тонн—значительно больше обычного «Тигра». Широкие, 800 - миллиметровые гусеницы обеспечивают значительную для его веса проходимость. И все же эти качества не спасают «Королевского тигра» от разящего действия советского оружия. Три прибывших образца, подбитые и обгорелые, наглядно свидетельствуют о том, что германская новинка одинаково уязвима и для наших артиллеристов, и для танкистов, и для бронебойщиков.

Немцы готовились долго отсиживаться в советском Заполярье. Они завезли туда солдатские разборные юрты и домики с партами. Образцы их скоро появятся на выставке. Будут показаны доставленные из Заполярья новейшие образцы приборов управления артиллерийским огнем «Пуазо-44», мин и минно-торпедного вооружения, бурильных и отбойных инструментов и другого инженерного имущества. Посетители увидят и новинки артиллерийского снабжения германской армии — «Фауст-патроны», различные концентраты — эрзац-питание немецких войск.

Из Будапешта в интендантский отдел выставки отправлено более двух тысяч германских орденов, захваченных при разгроме окруженной здесь группировки противника. В пути находятся образцы 128-миллиметровых железнодорожных зенитных установок, которыми гитлеровцы пытались оборонять Буду, и захваченные здесь транспортные машины.

В ближайшее время все эти экспонаты будут выставлены для всеобщего обозрения.

Есть первая тысяча кубометров строевого леса!

УСПЕХИ БЕЛГОРОДСКИХ ЛЕСОРУБОВ

21 января исполком облсовета принял решение о заготовке и вывозке из брянских лесов 100 тысяч кубометров лесоматериалов для восстановительных работ.

Одной из первых включилась в эту работу бригада трудящихся Белгородского района в составе 65 человек. 28 января мы прибыли к месту назначения (хутор Зуевка, Брянской области) и сейчас же приступили к заготовке строевого леса. Бригада привезла с собой необходимый инструмент—пилы, топоры, лопаты, ломы, кирки, а также железные печки и двери для землянок.

В первый день работы мы заготовили 60 кубометров древесины. Вечером я провел с лесорубами беседу о второй годовщине Сталинградской битвы. Патриоты обязались заготовить к этой дате не менее 200 кубометров леса и свое обещание с честью выполнили.

Стахановским трудом отметила бригада радостный день 8 февраля—годовщину освобождения от немецких захватчиков родного Курска. В этот день было заготовлено 240 кубометров лесоматериала. Шестидесятилетние старики М. Шаталов и В. Коренев спилили 23 больших сосны. Обрубщица Таня Мамина обрубила 21 дерево. Мария Щекина и Евдокия Косова раскряжевали 14 деревьев.

Недавно нашей бригаде вручили областное переходящее Красное знамя. Это вызвало новый трудовой под'ем. Белгородцы уже заготовили более 1000 кубометров лесоматериалов. Ко дню Красной Армии бригада обязалась дать 500 кубометров леса сверх плана.

Среди членов бригады проводится повседневно политико-воспитательная работа, беседы, громкие читки книг и брошюр. Из Белгорода мы привезли с собой библиотечку, в которой насчитывается 60 книг. Выходят ежедневно боевые листки. Учреждены красные флажки для стахановцев.

Остро чувствуется отсутствие газет. Областная контора «Союзпечать» все еще не выслала нам ни одной газеты. Руководители КОГИЗ'а обещали выслать 5 передвижных библиотечек, но они также, видимо, забыли о своем обещании. Не сдержали своего слова и работники областного управления кинофикации, обещавшие прислать нам кино-передвижку.

А. ШЕЕНКО,
начальник бригады, заместитель председателя исполкома Белгородского райсовета.

Закон жизни

I.

Хороших хозяев узнаешь по постройкам. Вот он колхозный городок на бугре—высокий, стандартный скотный двор, просторные мастерские, вместительные амбары, контора, сверкающая широкими городскими окнами, навесы... Мудрая рука настоящего хозяина, широкий размах строителя, уверенного в расцвете своего дела,—вот что чувствуешь, глядя на этот городок.

Он уцелел—немцы не успели сжечь построек. И часто прохожие с завистью говорят: «Повезло кривошеевцам, их война не тронула». Как несправедливы эти слова, кстати сказать, нередко раздающиеся по адресу внешне сохранившихся деревень. Как это война не тронула Кривошеевку, если четвертый год в каждом доме нет кормильца? А добро? Посчитайте-ка сколько уничтожено, разбито, увезено отсюда немцем разного колхозного добра. Какие кони стояли вот в этой конюшне! Животновод П. К. Лиманский, высокий, сутулый старик, замечает: «Да мы бы десять конюшен выстроили—уцелели бы только кони». Быстрей кажется построить и коровник, чем приобрести таких славных симменталок, каких колхоз имел до войны. А где свиньи, о которых шла молва по всему району, где станки из мастерской, где сеялки, жатки... Нет, если говорить по справедливости, сохранение построек мало утешило кривошеевцев. Война отняла у них основу—средства производства—то, чем работали они на земле.

Мы попали в деревню накануне второй годовщины ее освобождения. Председатель колхоза С. А. Поливанов—лейтенант, минометчик, раненый в Донбассе, повел по колхозному двору. В каждой постройке прочно обосновалась жизнь. В коровнике — от дверей до дверей по обе стороны—стоял скот, конечно, пока рябенький, не чета довоенным симменталкам,—но все же скот—коровы, волы, телята. В закуте сгрудились овцы. «Котятся, — заметил животновод,—и все по двое, все по двое—родючий нынче год». Свиньи домовито похрюкивали в станках. По двору важно расхаживали гуси. Над кузницей вился сизый дым, а под навесом стояла вереница лоснящихся плугов.

В конторе счетовод гордо указал на груду квитанций—знак того, что колхоз полностью выполнил все заготовки и по хлебу, и по подсолнуху, и по молоку, и по шерсти, а по мясу расплатился со страной и за 1945 год. Есть все семена, есть хлеб для инвалидов, для сирот, есть страховой фонд и есть ведомость, а в ней одна под другой триста с лишним подписей тех, кто уже получил на трудодни и хлеб, и подсолнух, и картофель. Вспахана зябь под все яровые, озимых засеяно больше, чем в довоенное время...

Чудо ли это? Но такое чудо произошло в сотнях деревень: за два года кривошеевцы засеяли от межи до межи всю землю—больше тысячи гектаров, сдали хлеба стране столько же, сколько сдавали до войны, отстроили своими силами и средствами две школы; сами живут в достатке—в каждом дворе корова, у многих свиньи, овцы, у всех птица. Сейчас гадают, чего бы еще завести для колхоза: скот есть, свиньи есть, овцы, куры, гуси, пчелы—все есть...

— Утей, эх, надо бы утей, — вставляет животновод.

— Сколько же «утей» разведете нынче, Петр Кузьмич?

— Сколько? А штук на четыреста. По нашему хозяйству меньше нельзя..

Нет, поистине та же, довоенная поступь, тот же широкий шаг хозяина вновь чувствуется здесь во всем.

II.

Пытаемся цифрами об'яснить, что же произошло в селе. Как сумела деревня запахать и засеять всю землю, обзавестись скотом? Чем располагали кривошеевцы? Лошадьми? — не было их. Машинами?—но машины работали в соседних, еще более тяжелых колхозах. Может быть здесь много работников? Но Поливанов говорит—240 самых лучших работников колхоз отдал фронту. Он подсказывает: а вы трудодни посмотрите... 96 тысяч трудодней вложила деревня в общеколхозное дело! Это что значит? Это значит—все женщины, старики и подростки—те, кто и составляет деревню военной поры,—изо дня в день, на протяжении года, отдавали колхозу почти все свое время. Это значит, что в среднем каждый из них выработал на колхозном поле по 279 трудодней—в два с лишним раза больше положенного минимума. Это значит, что каждая колхозница приучила свою корову пахать и возить. А обзавелся так быстро скотом колхоз потому, что почти каждый двор за определенную цену дал артели теленка.

Так общими силами подняли и устроили кривошеевцы свой родной колхозный дом. Но чтобы они так дружно трудились, нужен был стройный и мудрый порядок. И не только сам порядок, но и великая вера и убежденность всей деревни в то, что этот порядок правилен, и в то, что дом, который они сообща так самозабвенно ладят, будет для каждого родным, просторным, отцовским домом.

И порядок, и вера в него дались опытом. Люди шли протоптанной дорогой. Когда в феврале 1943 года они вновь зачинали колхоз,—другой февраль встал у них перед глазами—февраль 1935 года. Припомнился отчет делегата второго Всесоюзного с'езда колхозников - ударников их односельчанина Лиманского. 10 лет прошло, но до сих пор помнит Кривошеевка, что ее делегат участвовал в великом деле сложения мудрейшего закона жизни. Он приехал тогда из Москвы и перед всей деревней раскрыл небольшую книжечку, —Устав артели,—сказал:

— От самого товарища Сталина подарок привез!

То, что записано в книжке, вошло в плоть и кровь и, может, поэтому люди как-то не замечают животворной силы принципов, провозглашенных уставом. Между тем, именно они, эти принципы, дважды привели колхоз к богатству. Земля навечно закреплена за колхозом и священны и неприкосновенны ее размеры—так значится в книжечке, и люди как должное принимали слова, составлявшие всегда мечту поколений. Но пришел немец и сел на этой земле. Приехал в Скородное помещик Райман и на этой земле устроил именье. Стал гонять крестьян на барщину—и тут-то всем вспомнился раздел Устава «О земле». И когда освободили деревню и вышвырнули райманов,—встократ дороже показалась людям земля. Скорей, скорей засеять всю пашню, снова ведь она колхозная, навеки-вечные наша! Скорей обсеменить каждый клочок! — об этом думали, выводя в поле коров, копая землю лопатами, очищая ее от чертополоха.

Устав вошел в жизнь артели так прочно, что, и не называя его, люди обращаются к нему ежечасно. Устав учит—блюсти интересы страны, и кривошеевцы, следуя уставу, без напоминаний всегда прежде заботятся о поставках, а уж после о собственных нуждах. Устав учит сообща решать колхозные дела—и стало обычаем собираться всей деревней и люди даже не замечают, как эта демократия бережет их от оплошностей, ошибок, подсказывает мудрые решения. По уставу строится работа—и как это выручает—крепкие бригады, дружные звенья, строгая сдельщина, учет. Каким видным, полезным становится труд, когда каждый знает свое место, свое дело и получает столько, сколько заработает. Устав дал норму поведения каждому: он награждает старательных и наказывает нерадивых. Он учит правленцев отчитываться перед колхозниками, и это развивает у вожаков артели рачительность, аккуратность, ответственность. Устав учит вести счет на все и бережет добро артели. В Кривошеевке блюдут устав, живут по нему—и вот почему, как на дрожжах, поднимается деревня.

III.

Сами принципы устава торжествуют здесь потому, что люди поняли их глубокий смысл. Вручая колхозникам устав, Лиманский на словах передал им совет товарища Сталина: «Сочетание личных интересов колхозников с общественными интересами колхозов—вот где ключ укрепления колхозов». И вот сейчас, после военного экзамена, можно вполне оценить способность этого ключа открывать каждому дорогу к богатству и счастью. Сколько человеческих судеб спас, устроил и направил колхоз, пользуясь этим ключом.

Ольга Ананьевна Лиманская — как раз одна из тех, кого колхоз спас еще до войны. О единоличной жизни она говорит:

— Не везло нам: не уродит — долги, а уродит — заплатишь и опять в долги. Халупа такая—стыдобушки натерпелись из-за нее—курятник. А мужик у меня упрямый был—все не сдавался: не пойду в колхоз, сами выбьемся. Два года уж люди по-колхозному жили, а мы—нет. И скажите ведь,—я как-то теперь уж подумала,—ведь и государству мы ничего не давали, оно нас, как бедняков, от налогов освободило; на одних себя работали, а из нужды не выходили.

Пришли в колхоз Лиманские, и через год артель соорудила им хату, затем дала корову. Люди они были работящие и «за наше радение одних премий нам сколько давали!» Оккупация разорила Лиманских вновь. Муж сейчас на войне. Как живет Ольга Ананьевна?

— Нет, вы ее спросите, как она работает? — вступается животновод.

Женщина смущенно теребит платок:

— Что ж я, как все, обыкновенно.

— Это почему же обыкновенно? — вспыхивает животновод,—нет, ты скажи, Лиманская, как мы ночей не спали около телят, скажи, как ты их от холода берегла, скажи, что упаду за два года на ферме нет. А то: «обыкновенно». С радением, не щадя своего хозяйства—вот она как работает! Корова у нее дома пала, так, скажите, и на тот день на ферму явилась. Это ж удивление просто, кто ее до фермы привязал...

850 трудодней имеет Лиманская. В три часа утра приходит она к телятам, потом в полдень бежит домой накормить дочку и опять до вечера на ферме. Это благодаря ей колхоз так поднял ферму, дал государству мясо и молоко.

И вот разница: Лиманская раньше вдвоем с мужем трудилась только на себя и бедствовала, сейчас она большую часть своего времени, почти все свое время отдает колхозу, в самом деле «не щадит своего хозяйства» и что ж? У нее в доме, несмотря на войну, — полная чаша. «Мне хлеба дали, что если бы нас и шестеро было в семье—прокормились бы». Колхоз дал ей корову, есть у нее и овцы и птица. Вот она дивная сила колхоза! Женщина вложила весь труд свой в общее дело—и дело это подняла, и сама вознаграждена.

Разные люди, разные судьбы. Иван Иванович Дмитренко до колхоза крепко жил, и когда попросился в артель—все ахнули. Сам Дмитренко об'ясняет: «Тесно было во дворе-то, я ведь любитель по строительной части». Самобытный и веселый талант оказался у этого человека. Не просто плотничать—он и мастер-то не ахти какой—а именно строить, воздвигать, создавать что-то большое и нужное не только для себя, а для всех—вот о чем мечтал человек. Он отдал артели без сожаления все хозяйство, взял топор и пошел, и пошел гулять с ним по колхозному двору. Сейчас показывает в окно: какой столб ни возьми—в любом его гвозди, от его топора зарубки на всех сараях, ящики на сеялках—его, ярма на коровах—его, навоз везут—и сани его работы. И ходит он горделиво по колхозу, поглядывает на плоды трудов своих—и нет для него больше радости. 65 лет старику, а он все машет топором и поступь у него легкая, мальчишечья.

— Согрешил я, — признается Поливанов,—когда был на фронте, подумал, что немцы старостой Ивана Иваныча сделают—анкета у него для них с виду подходящая: до колхоза зажиточным был. И вот вы ж подумайте, такой работник—минуты без дела не сидит, а ведь при немцах все время на печи лежал, говорил: «ноги отказали».

— Какие ноги? — перебивает животновод, — Душа у него отказала немцу работать. Два сына в армии, сам колхозный строитель! Сейчас вон 900 трудодней отмахал. Это что ж без ног?

Устав жизни новой дал простор старику, открыл горизонт его веселой душе созидателя. Он, устав, направил и судьбу Федосьи Сидоренко. Убили мужа у Федосьи, и кто знает, как бы она жила с детьми,—немцы отняли корову. Колхоз еще давно построил ей хату, колхоз и сейчас дал ей телку, накормил семью хлебом, послал дочь на тракторные курсы. Но только ли материальными благами вызвал у нее колхоз такую любовь, что она отдает артельному делу все свои силы? Женщины говорят: она у нас родилась командиром. Она и в самом деле уже лет восемь подряд звеньевой. Изо всех сил тянется женщина, чтобы быть первой. Другие по 10—15 центнеров золы нынче собрали, а ее звено—50. «С жаром выгребают —все мало им»,—замечает Дмитренко. Как и Лиманская, так и Сидоренко с утра до ночи хлопочет по колхозным делам и рада, что хлопоты впрок. «Сама не пойму, почему такая охота мне звеньевой быть, все с людьми, все с людьми». Это женщина тоже широкого простора, ей тесен свой двор. Она бы затомилась, если бы не дали ей возможность развернуться, стать старшей между подругами, отвечать за большое дело, не просто работать, а думать за все звено, мечтать об общем успехе...

IV.

У нас выросло целое поколение, не испытавшее доколхозной жизни, поколение, с детства воспитанное на колхозных принципах. Кузьме Лиманскому — в дни коллективизации было 10 лет. Артель приучила его к труду, она же привила ему основы колхозной морали, проводила в армию. Он воевал под Сталинградом, под Котельниковым, был ранен под Белгородом. У Днепра ему сказали: вон правый берег—плыви и держись, пока все переправятся. Он взял 20 бойцов и поплыл, рассекая руками холодную и какую-то, словно густую, воду. Они вылезли на песок и сразу вступили в бой—12 раз немцы пытались сбросить их в реку. Их бомбили, засыпали минами и гранатами—они лежали. На какое-то мгновенье перед глазами Кузьмы возникла Кривошеевка, колхозная Кривошеевка, родина, дом... Кузьма вскочил, крикнул ребятам соленое бранное слово про немца и кинулся вперед, как был, в рост, с одной гранатой в руке. 20 колхозников, одетых в красноармейскую форму, помчались за Кузьмой. Они вышвырнули немцев из их траншей и погнали, а сзади уже слышалось гуденье моторов—шли наши танки...

Кузьма сейчас в селе. После ранения он стал председателем Кривошеевского сельисполкома. На его груди Золотая Звезда Героя Советского Союза. Это—сын колхоза, и если в бою он явил высокое самопожертвование, то это как раз та черта, которая привита ему всем укладом артельной жизни—жизни для общего блага, коллективной и честной.

V.

Кривошеевский колхоз, за два года восстановивший свое богатство, стал хорошим кормильцем армии и родным просторным домом для каждого колхозника. Погиб на войне Семен Николаевич Поливанов, умерла его жена, а дети их—четверо маленьких ребят — нашли себе место под крышей родного колхозного дома. Сироты живут на колхозные средства, учатся. Погиб на войне муж Зинаиды Лиманской, но троим детям колхоз заменил отца, дал им корову, обул, одел, накормил. Только два года вновь живет артель, а уж она сумела призреть 8 сирот, дать 10 солдаткам коров, выдать безвозмездно солдатским семьям 240 пудов хлеба. И в этом тоже дивная сила колхоза—забота об общем благе устраивает личное благо каждому.

*

Не знаем точно, где сейчас Лиманский, делегат колхозного с'езда: в Померанию или в Бранденбург привела солдата дорога возмездия? Где бы ни был он—пусть порадуется сегодня торжеству Закона, который он десять лет назад принимал в Кремле. Закон этот выручил из горя колхозную Кривошеевку, сделал ее хорошей помощницей армии; закон этот бережет детей Лиманского; он—этот закон, — сулит нам такой послевоенный расцвет деревни, который даже представить трудно—так светел и широк горизонт впереди.

Г. РАДОВ.

Колхоз «Первое мая»,
с. Кривошеевка,
Скороднянский район.



Активисты колхозной Кривошеевки (слева направо): звеньевая Ф. А. Сидоренко, зам. пред. колхоза А. Ф. Сидоренко, звеньевая У. Е. Сидоренко, животновод П. К. Лиманский, пред. сельисполкома Герой Советского Союза К. А. Лиманский, пред. колхоза С. А. Поливанов, телятница О. А. Лиманская, конюх Л. Г. Лиманский, колхозник И. И. Дмитренко.

Фото Г. Радова.

На Всемирной профсоюзной конференции

ЛОНДОН. (ТАСС). 16 февраля на утреннем заседании Всемирной профсоюзной конференции французский делегат Газье зачитал резолюцию об «отношении профсоюзов к мирному устройству», выработанную выделенным конференцией комитетом.

В резолюции говорится, что Всемирная профсоюзная конференция, рассмотрев социальные и экономические проблемы мира, считает необходимым, чтобы ответственные и компетентные представители профсоюзного движения приняли участие в мирном устройстве на всех его этапах. В резолюции подчеркивается, что народы Об'единенных Наций не должны ослаблять своих усилий на нынешнем последнем этапе борьбы против агрессии и не останавливаться перед любыми жертвами, необходимыми для того, чтобы добиться безоговорочной капитуляции общего врага.

В резолюции указывается, что в декларации Крымской конференции «Всемирная профсоюзная конференция видит залог того, что жертвы и страдания рабочих были не напрасны».

Резолюция одобряет решения Крымской конференции о создании Всеобщей международной организации для сохранения мира и безопасности и для претворения в жизнь принципов Атлантической хартии, а также о созыве конференции в Сан-Франциско. «Всемирная профсоюзная конференция считает, что правительства Об'единенных Наций должны отказать в признании тем государствам, политические и экономические системы которых противоречат принципам, воплощенным в декларациях, сделанных во время встречи в Атлантическом океане и на Московской и Тегеранской конференциях».

Конференция настаивает самым энергичным образом, говорится далее в резолюции, на быстрой реализации плана, разработанного в Думбартон-Оксе. Конференция считает, что одной из первых задач ассамблеи, предложенной в Думбартон-Оксе, должно быть ограничение деятельности международных картелей и монополий. «В равной степени необходимо положить конец системе колоний, зависимых территорий и подчиненных стран, как сфер экономической эксплоатации и способствовать немедленному развитию свободных профсоюзов в этих странах».

Конференция обратилась с просьбой к трем союзным правительствам аккредитовать профсоюзных представителей на конференцию в Сан-Франциско с правом совещательного голоса.

На вечернем заседании 16 февраля конференция одобрила резолюцию с рядом поправок и добавлений.

ЛОНДОН, 18 февраля. (ТАСС). Как передает лондонское радио, на Всемирной профсоюзной конференции в Лондоне вчера единогласно было принято предложение создать новую международную профсоюзную федерацию. Было также решено создать комитет, который разработает структуру данной организации. Члены комитета соберутся в первый раз на следующей неделе.

ЛОНДОН, 18 февраля. (ТАСС). Вчера на утреннем заседании Всемирной профсоюзной конференции председатель американского Конгресса производственных профсоюзов Сидней Хиллмэн внес на обсуждение проект резолюции об основах Всемирной профсоюзной федерации. Проект предусматривает в частности создание организационного комитета Всемирной профсоюзной конференции в составе: по три члена США, Соединенного Королевства, Франции, СССР, латино - американских стран; по два члена от составного Британского содружества наций, от Международного Об'единения Профсоюзов и от международных профессиональных секретариатов; по одному члену от Канады, Австралии, Индии, Китая, Бельгии, Голландии, Норвегии, Швеции, Швейцарии, Югославии, Чехословакии, Испании, Исландии, Ирландии, Болгарии, Италии, Румынии, Финляндии, Конфедерации труда Латинской Америки, международной конфедерации христианских профсоюзов (с совещательным голосом).

ЛОНДОН, 18 февраля. (ТАСС). 17 февраля в Лондоне закончила свою работу Всемирная профсоюзная конференция. После продолжительного обсуждения проекта решения о создании основы всемирной профсоюзной федерации, внесенного Хиллмэном, конференция единогласно приняла этот проект без всяких изменений.

Конференция также приняла декларацию о «Послевоенной реконструкции и неотложных требованиях профсоюзов». В декларации говорится, что «должен быть создан такой послевоенный мир, который был бы достойным всех, кто сражался и трудился для спасения демократии и цивилизации от уничтожения».

В заключение в декларации говорится: «Заканчивая свою работу, всемирная профсоюзная конференция, продемонстрировавшая столь эффективное единство организованных рабочих всего мира, провозглашает следующую хартию основных прав профсоюзов и рабочих, признание которых конференция твердо решила обеспечить во всех странах:

1. Право рабочих организовываться в профсоюзы и свободно проводить нормальную профсоюзную деятельность, в том числе заключать коллективные договора.

2. Право рабочих создавать кооперативы и любые другие организации взаимопомощи.

3. Свобода слова, печати, собраний, вероисповедания и политических организаций.

4. Любая форма политической, экономической и социальной дискриминации, основанная на различиях расы, цвета кожи, вероисповедания или пола, должна быть ликвидирована и должна быть обеспечена равная оплата за одинаковую работу. В случаях, когда молодежь выполняет работу взрослых, она должна получать зарплату взрослых.

5. Для всех должно существовать равенство возможностей в области образования и получения квалификации.

6. Все желающие получить работу должны иметь подходящую работу за соответствующую плату.

7. Там, где это необходимо, должны быть приняты соответствующие меры, чтобы гарантировать социально-экономическую безопасность каждого гражданина».

Организационный комитет Всемирной профсоюзной конференции, который был создан на последнем заседании, впервые соберется 19 февраля. Конференция уполномочила Организационный комитет опубликовать манифест о результатах работы и принципах Всемирной профсоюзной конференции.

В заключительной речи председатель конференции Исаакс заявил: «Всемирная профсоюзная конференция заканчивается, но ее работа только начинается. Я надеюсь, что дух товарищества, проявившийся здесь, и тесное единство, существующее между нами, будут распространены и на наши организации. Они должны смотреть на эту Конференцию, как на поворотный пункт в поведении рабочего класса».

Формирование новой венгерской армии

ДЕБРЕЦЕН, 18 февраля. (ТАСС). На освобожденной территории Венгрии с большим подъемом проходит призыв добровольцев в новую венгерскую армию. В ряде сел и городов в связи с этим состоялись массовые митинги. Как сообщает газета «Дебрецен», во многих селах на призыв правительства являются сотни добровольцев. Среди добровольцев—большинство крестьян и промышленных рабочих. До 6 процентов явившихся составляют женщины. Много добровольцев, желающих вступить в новую армию, зарегистрировано в освобожденной столице Венгрии Будапеште.

Смятение и паника в „угрожаемых районах" Германии

ПРИКАЗ ГИТЛЕРОВСКИХ ВЛАСТЕЙ О СОЗДАНИИ ВОЕННО-ПОЛЕВЫХ СУДОВ

СТОКГОЛЬМ, 19 февраля. (ТАСС). Гитлеровское агентство—германское информационное бюро сообщило, что германский министр юстиции издал приказ об учреждении в «угрожаемых округах Германии» специальных военно-полевых судов.

Это мероприятие мотивируется в приказе тем, что, в то время как «суровость борьбы требует от каждого немца предельной боевой решимости и преданности», наблюдаются попытки «уклониться от выполнения своего долга из трусости либо эгоизма».

Упадок пресловутого «германского боевого духа», так щедро прославляемого геббельсовской пропагандой, принял, судя по приказу министра юстиции, столь грозный для гитлеровцев характер, что вновь учреждаемым специальным военно-полевым судам предложено в тех случаях, когда дело не подлежит передаче в обычный суд, выносить только один приговор—к смертной казни.

Комментируя приказ о создании специальных военно-полевых судов, берлинский корреспондент газеты «Морган тидининген» пишет, что «Геббельс сменяет оружие пропаганды на полевой суд: лица, пытающиеся ослабить мощь «Третьей империи», будут уничтожаться». Та же газета публикует сообщение из Швейцарии, в котором говорится, что «учреждение военно-полевого суда вызвано беспорядками и попытками восстания, которые имели место в германских войсковых частях как на восточном, так и на западном фронтах».

ПОЛОЖЕНИЕ В БЕРЛИНЕ

ГЕТЕБОРГ, 19 февраля. (ТАСС). Паническое бегство из Берлина приняло колоссальные размеры. По свидетельству шведов, приехавших вчера из Германии, по дороге в Любек движутся беженцы колонной длиной в 20 километров. Те, которые бегут с востока, больше не ищут пристанища в столице Германии. В Берлине, по словам одного из шведов, давно перестали восстанавливать и чинить разрушенное бомбардировками. Там лихорадочно готовят баррикады, используя в качестве строительного материала деревья, срубленные в парках, и приспосабливая развалины для долговременной обороны. Тиргартен и районы, прилегающие к нему, уже перегорожены баррикадами. Утверждают, что ряд домов заминирован.



В ЮГОСЛАВИИ. Девушки-партизанки.
Фотохроника ТАСС.

Военные действия в Западной Европе

ЛОНДОН, 19 февраля. (ТАСС). В сообщении штаба верховного командования экспедиционных сил союзников говорится, что между Рейном и Маасом войска союзников наступают, преодолевая сильное сопротивление противника. Продолжаются ожесточенные бои в предместьях МОЙЛАНДА (Рейнская область) и к северу от Гоха, где войска союзников очистили лес Клеве и продвинулись к пункту, находящемуся в одной миле от города. Продолжаются тяжелые бои в районе Аффердена (Бельгия).

Юго-восточнее Гросскампенберга войска союзников очистили КЕСФЕЛЬД и в районе юго-западнее Кесфельда продвинулись более чем на 900 метров. Другие части союзников форсировали реку Ур и продвинулись на 0,5 мили к высоте, находящейся в 3 милях к северу от Виандена.

К северо-западу от Эхтернаха (Люксембург) войска союзников заняли КРУХТЕН и РОРБАХ (Рейнская область) и вступили в ГОММЕРДИНГЕН. Восточнее этого района союзники заняли ШАНКВЕЙЛЕР (Рейнская область) и достигли пункта в одной миле к северу от города.

В ночь на 19 февраля легкие бомбардировщики совершили налет на Мангейм и на об'екты в Берлине.

Война на Тихом океане

ЛОНДОН. (ТАСС). Штаб об'единенного командования вооруженными силами союзников в юго-западной части Тихого океана сообщает, что американские войска высадились на острове Коррегидор (у входа в Манильскую бухту) и овладели важнейшими пунктами на этом острове. Потери американских войск невелики. Занятие острова Коррегидор и полуострова Батаан обеспечивает свободный доступ американским судам в Манильскую бухту.

Американское командование предложило японскому гарнизону в Маниле сложить оружие и освободить несколько тысяч гражданского населения, находящегося в тылу у японцев. Японцы отвергли ультиматум и операции по уничтожению японского гарнизона продолжаются.

ЛОНДОН, 19 февраля. (ТАСС). Штаб Тихоокеанского флота США сообщает, что части американской морской пехоты при мощной поддержке кораблей Тихоокеанского флота и базирующейся на аэродромы и авианосцы авиации высадились на острове Иводзима (острова Вулкано).

ТОКИО, 19 февраля. (ТАСС). Агентство Домей Цусин передает, что японский гарнизон на острове Иводзима ведет тяжелые бои с высадившимися американскими войсками.

ВАШИНГТОН, 19 февраля. (ТАСС). Как сообщает военное министерство США, базирующиеся на Марианские острова американские «Летающие крепости» совершили налет на промышленные об'екты на острове Хонсю (Япония).

Отв. редактор М. ПАВЛОВ.

Курский облдрамтеатр им. А. С. ПУШКИНА
Таланты и поклонники
Начало в 7 ч 30 мин.

Кинотеатр им. Щепкина
СЕРДЦА ЧЕТЫРЕХ

Кинотеатр „Смена"
ВОЛГА-ВОЛГА

Белгородский промышленный комбинат
принимает массовые и индивидуальные заказы
на изготовление шерстяных изделий из готовой пряжи: кофточек, платков, свитеров и на ручную и машинную вышивку белья, платья, блузок, столового и постельного белья и проч. на материала заказчиков. С предложением обращаться: г. Белгород, ул. Кирова, 33, горпромкомбинат. 15

УТЕРЯННУЮ треугольную печать с текстом: „магазин 27 Курского горторга", считать недействительной. 46

ВНИМАНИЮ ОХОТНИКОВ и ЗАГОТОВИТЕЛЕЙ

Вследствие установившихся климатических условий погоды и не начительного количества отстрелянного пушного зверя, исполком облсовета решил срок окончания зимнего сезона охоты продлить до 5-го марта 1945 года, уделив особое внимание добыче волка, всеми доступными разрешенными способами охоты: облавный, на лазах, тропах, на привадах-приманках, ночных засидках, капканами, ловушками, садками. 62

Заочное отделение Курского пединститута

доводит до сведения студентов-заочников факультетов исторического, языка и литературы и географического, что установлены следующие дни для приема экзаменов, зачетов и консультаций:

в феврале—воскресенье—18, 25;
в марте „ — 4, 11, 18, 25;
в апреле „ — 1, 8, 15, 22, 29;
в мае „ — 6, 13, 20.

Заочники пединститута, желающие сдать экзамены, зачеты, получить консультации, приглашаются в указанные числа явиться в пединститут (г. Курск, ул. Золотая, 8).

Особых вызовов посылаться не будет.

ДИРЕКЦИЯ. 36

Дорожно-строительн. отдел № 3 ГУШД НКВД СССР
ОБЪЯВЛЯЕТ набор на курсы десятников по строительству автомобильных дорог и мостов. Срок обучения 3 месяца. Кроме того району требуются: инженер по труду, техник по учету, чертежники, техники, десятники, рабочие мостостроения, плотники, печники, штукатуры, сторожа. С предложением обращаться: г. Курск, Рашково, парк Солянка, дом № 8, штаб ДСР 3. 31

ТРЕБУЮТСЯ:

◆ Курскому дорожно-мостовому тресту на постоянную работу в г. Курске: костовщики, плотники, асфальтщики, чернорабочие, ковчики мужчины и женщины и зав. снабжением. Обращаться по адресу: г. Курск, ул. Робеспьера, 4, во дворе. 29

◆ Хозрасчетной строительной конторе облзо на постоянную работу глав. бухгалтер, бухгалтеры, нач. отдела снабжения, инженеры, техники и десятники-таксаторы. Обращаться: Облзо, отдел кадров. 75

◆ Областному отделению КОГИЗа—заместитель главбухгалтера, директор книжно-канцелярской базы, товароведы по литературе и канцелярским товарам, фактурист и инструктора.
Обращаться: г. Курск, ул. Радищева, 5, КОГИЗ. 57

◆ Уполномоченному Госплана СССР—агрономы, инженеры-мелиораторы, инженеры-строители и экономисты с высшим и средним образованием. Условия: литерное снабжение и зарплата от 600 до 1400 р. С предложением обращаться: г. Курск, ул. Добролюбова, 12, отдел кадров, телеф. 5-07 70

НЕ—62086 Типография газеты «Курская правда». Тир. 50 100 Зак. 718

Пролетарии всех стран, соединяйтесь!

КУРСКАЯ ПРАВДА

ОРГАН КУРСКОГО ОБКОМА ВКП(б), ГОРКОМА ВКП(б) И ОБЛАСТНОГО СОВЕТА ДЕПУТАТОВ ТРУДЯЩИХСЯ

№ 37 (6876) | 21 февраля 1945 г., среда | Цена 20 коп.

Приказ Верховного Главнокомандующего

Сегодня, 20 февраля, в 17 часов в столице Советской Литвы городе ВИЛЬНЮС (ВИЛЬНО) состоятся похороны генерала армии ЧЕРНЯХОВСКОГО И. Д., командовавшего войсками 3-го БЕЛОРУССКОГО фронта.

Армия и Флот Советского Союза склоняют свои боевые знамена перед гробом ЧЕРНЯХОВСКОГО и отдают честь одному из лучших полководцев Красной Армии.

ПРИКАЗЫВАЮ:

В час погребения генерала армии ЧЕРНЯХОВСКОГО отдать умершему последнюю воинскую почесть и произвести в столице нашей Родины—МОСКВЕ салют в двадцать четыре артиллерийских залпа из ста двадцати четырех орудий.

20 февраля 1945 г.

Верховный Главнокомандующий
Маршал Советского Союза И. СТАЛИН.

Призывы ЦК ВКП(б) к XXVII-й годовщине Красной Армии

1. Да здравствует победоносная Красная Армия, армия-освободительница, изгнавшая немецко-фашистских захватчиков с советской земли и громящая гитлеровские войска на территории Германии!

2. Да здравствует великий советский народ, его Красная Армия и Военно-Морской Флот, с честью отстоявшие Отечество от немецко-фашистских империалистов!

3. Да здравствует могучий Советский Союз, спасший цивилизацию Европы от фашистских погромщиков!

4. За честь, свободу и независимость Отчизны героически сражаются сыны всех народов Советского Союза! Да здравствует Красная Армия—армия братства и дружбы народов СССР!

5. Покараем немецко-фашистских извергов за разграбление и разрушение наших городов и сел, за насилия над женщинами и детьми, за убийство и увод в немецкое рабство советских людей! Мщение и смерть фашистским злодеям!

6. Да здравствует победа англо-советско-американского боевого союза над немецко-фашистскими захватчиками! Нанесем сокрушительные удары фашистской Германии с Востока, Запада, Севера и Юга! Сотрем с лица земли германский империализм! Обеспечим прочный мир между народами всего мира!

7. Привет доблестным войскам Великобритании и Соединенных Штатов Америки, наступающим против гитлеровских полчищ в Западной Европе!

Привет храбрым английским и американским морякам, сражающимся против фашистских пиратов!

8. Привет народу Франции и ее войскам, борющимся против гитлеровской Германии на Западе!

Слава доблестным летчикам «Нормандия», совместно с советскими летчиками громящим немецко-фашистских варваров!

9. Привет братскому польскому народу, освобожденному от ига немецких захватчиков! Да здравствует храброе Польское Войско, сражающееся вместе с Красной Армией за свободу и независимость своей Родины!

Да здравствует советско-польская дружба!

10. Привет братскому югославскому народу! Да здравствует героическая Народно-Освободительная армия Югославии, завершающая освобождение своей Родины от немецких поработителей!

Да здравствует советско-югославская дружба!

11. Привет братскому чехословацкому народу, борющемуся против фашистских извергов! Да здравствуют солдаты и офицеры Чехословацкого корпуса, сражающиеся вместе с Красной Армией против немецких угнетателей!

Да здравствует советско-чехословацкая дружба!

12. Братья-славяне! Все силы на окончательный разгром немецких захватчиков—смертельных врагов славянства! Да здравствует боевой союз славянских народов, борющихся за уничтожение немецко-фашистских разбойников!

13. Привет народам Европы, борющимся против немецкого империализма!

14. Воины Красной Армии! Вас ждут, как освободителей, миллионы советских людей, изнывающих на немецкой каторге. Вызволим из фашистской неволи наших братьев и сестер!

15. Воины Красной Армии! Наносите немецко-фашистским захватчикам уничтожающие удары! Не давайте передышки врагу! Бейте его нещадно, всей мощью советского оружия! Вперед, на Запад!

16. Пехотинцы Красной Армии! Смело и решительно преодолевайте оборону врага, неотступно преследуйте и громите фашистские войска, не давайте им закрепляться на новых рубежах!

Да здравствуют советские пехотинцы!

17. Артиллеристы и минометчики Красной Армии! Мощными и меткими огневыми ударами сокрушайте оборону противника, уничтожайте живую силу и боевую технику врага!

Да здравствует советская артиллерия!

18. Танкисты Красной Армии! Полностью используйте высокие боевые качества наших танков, крушите и неотступно преследуйте врага!

Да здравствуют советские танкисты!

19. Советские летчики—соколы нашей Родины! Мощными ударами с воздуха громите войска и боевую технику противника, разрушайте его коммуникации, расчищайте путь нашим наступающим войскам!

Да здравствуют советские летчики!

20. Кавалеристы Красной Армии! Стремительно преследуйте вражеские войска, решительно врубайтесь в ряды противника, охватывайте его фланги, окружайте и уничтожайте немецко-фашистских гадов!

Да здравствуют советские конники!

21. Краснофлотцы и офицеры Военно-Морского Флота! Сильнее удары по морским коммуникациям врага! Топите корабли и транспорты противника, очищайте морские просторы от фашистской нечисти!

Да здравствуют советские моряки!

22. Связисты Красной Армии! Помните, что связь—это нерв Красной Армии, важнейшее условие управления боем и взаимодействия всех родов войск! Всемерно улучшайте дело связи!

Да здравствуют советские связисты!

23. Разведчики Красной Армии! Помните, что разведка—есть глаза и уши армии. Смело проникайте в расположение противника! Своевременно вскрывайте его намерения и замыслы! Помогайте нашим наступающим войскам бить врага наверняка!

Да здравствуют советские разведчики!

24. Да здравствуют наши славные пограничники, верные защитники советских границ!

25. Бойцы и офицеры инженерных войск! Помогайте нашим войскам успешно штурмовать вражеские укрепления, уничтожать его опорные пункты, форсировать реки, преодолевать минные поля, развивать успехи наступления!

Да здравствуют наши славные саперы, минеры и понтонеры!

26. Медицинские работники Красной Армии! Самоотверженно боритесь за спасение жизни и возвращение в строй раненых советских воинов!

Да здравствуют медицинские работники Красной Армии!

27. Работники войскового тыла! Автомобилисты и дорожники Красной Армии! Своевременно доставляйте Красной Армии боевую технику, боеприпасы, снаряжение и продовольствие!

Да здравствуют работники войскового тыла! Да здравствуют автомобилисты и дорожники Красной Армии!

28. Гвардейцы Красной Армии и Военно-Морского Флота! С честью несите вперед славные гвардейские знамена. Будьте примером доблести и отваги, воинского мастерства, стремительности и натиска в наступлении!

Да здравствует советская гвардия!

29. Слава советским войскам, разбившим вражеские армии в Восточной Пруссии и громящим немцев на подступах к Берлину!

30. Слава советским воинам, сокрушившим немецкую оборону в Силезии и развивающим наступление за рекой Одер!

31. Слава бойцам и офицерам Красной Армии, бьющим врага в полосе Карпат и освобождающим от немцев дружественную нам Чехословакию!

32. Слава нашим войскам, разгромившим немецко-фашистские войска в Венгрии и уничтожившим вражескую группировку в районе Будапешта!

33. Слава Героям Советского Союза и Героям Социалистического Труда—лучшим сынам нашей Родины!

34. Трудящиеся Советского Союза! Забота о семьях фронтовиков является священным долгом всех советских патриотов. Окружим всеобщим вниманием и заботой семьи освободителей Родины!

35. Всеобщее военное обучение укрепляет боевую мощь нашей Родины. Советские патриоты и патриотки! Настойчиво изучайте военное дело, готовьтесь стать умелыми и отважными защитниками Родины!

36. Рабочие и работницы, инженеры и техники! Работайте, не покладая рук, на поддержку фронта! Давайте Красной Армии все больше танков, самолетов, орудий, минометов, пулеметов, автоматов, боеприпасов! Улучшайте качество боевых машин!

37. Советские железнодорожники, бойцы и офицеры железнодорожных войск! Самоотверженной и четкой работой обеспечивайте успехи Красной Армии! Быстрее восстанавливайте разрушенные немцами железнодорожные пути и сооружения!

38. Колхозники и колхозницы, рабочие и работницы МТС и совхозов, специалисты сельского хозяйства! Образцовой подготовкой и успешным проведением весеннего сева обеспечим высокий урожай в 1945 году! Дадим фронту и стране больше продовольствия и сырья!

39. Советская интеллигенция! Инженеры и техники, учителя, агрономы, врачи, работники науки, искусства и литературы! Служащие советских предприятий и учреждений! Помогайте рабочим и колхозникам в дальнейшем под'еме нашего народного хозяйства! Двигайте вперед советскую науку, технику, культуру!

40. Советские женщины! Овладевайте производственными специальностями, повышайте производительность труда, изучайте дело противовоздушной и противохимической обороны, санитарное дело, связь! Все силы на разгром немецких захватчиков, на под'ем народного хозяйства!

Да здравствуют советские женщины!

41. Советские юноши и девушки! Самоотверженно трудитесь на помощь фронту, овладевайте техникой производства, показывайте образцы трудовой дисциплины, неустанно изучайте военное дело!

Да здравствует советская молодежь!

42. Коммунисты и комсомольцы! Будьте в первых рядах борцов против немецко-фашистских захватчиков!

43. Да здравствует великий Советский Союз—надежный оплот дружбы, счастья и славы народов нашей Родины! Да здравствует наша Советская Отчизна!

44. Да здравствует Всесоюзная Коммунистическая Партия большевиков, партия Ленина—Сталина—вдохновитель и организатор борьбы за победу над немецко-фашистскими захватчиками!

45. Под знаменем Ленина, под водительством Сталина—вперед, за окончательный разгром гитлеровской Германии, за полную победу нашего правого дела!

ЦЕНТРАЛЬНЫЙ КОМИТЕТ ВСЕСОЮЗНОЙ КОММУНИСТИЧЕСКОЙ ПАРТИИ (большевиков).

Похороны генерала армии И. Д. Черняховского

Медленно движется траурная процессия по центральной магистрали Вильнюса. Впереди процессии—неисчислимое множество венков. Вслед за венками на шелковом пурпуре генералы 3-го Белорусского фронта несут две золотые звезды Героя Советского Союза и ордена — боевые награды покойного. Затем следуют венки от Совнаркома СССР, от Центрального Комитета Всесоюзной коммунистической партии (большевиков), от Верховного Главнокомандующего Маршала Советского Союза товарища Сталина и генерального штаба Красной Армии. Площадь Ежешкенес. У свежевырытой могилы гроб устанавливается на постамент.

На трибуне председатель Совнаркома Литовской ССР тов. Гедвилас. Он открывает траурный митинг и предоставляет слово члену ЦК ВКП(б) тов. Суслову.

Затем слово предоставляется представителю ставки Верховного Главнокомандования генерал-полковнику Кузнецову и представителю командования 3-го Белорусского фронта генерал-лейтенанту Макарову. С речами выступили председатель Президиума Верховного Совета Литовской ССР тов. Палецкис, заместитель Председателя Совнаркома Белорусской ССР тов. Киселев, генерал-майор Пономарев и секретарь Вильнюсского Городского Комитета партии тов. Федорович.

Траурный митинг закрыт. На огромной площади, где присутствовало около 80 тысяч человек, воцаряется тишина.

Низко склоняются боевые знамена. Т.т. Суслов, Ковалев, генерал-полковник Кузнецов, генерал-лейтенант Макаров и другие медленно опускают гроб в могилу. Раздается ружейный залп и, как эхо, радио разносит по площади гром прощального артиллерийского салюта столицы нашей Родины—Москвы.

На свеженасыпанный холм могилы возлагаются венки, устанавливается памятник-обелиск.

ОТДЕЛ ПРОПАГАНДЫ

Военное искусство Красной Армии

Генерал-майор Н. ЗАМЯТИН

Невиданный размах наступательных операций Красной Армии, их решительный, уничтожающий характер, их неизменный успех вытекают из существа сталинской стратегии и определяются гениальным руководством Верховного Главнокомандования как ходом войны в целом, так и ее отдельными операциями.

Верховным Главнокомандованием была успешно разрешена исключительно сложная проблема активного изменения соотношения сил. Красная Армия в ожесточенных оборонительных боях на первом этапе войны не только остановила натиск германских армий, но и обескровила их. В то же время были подготовлены резервы для последующего развития гигантских наступательных операций советских войск.

Немцы стремились одновременно использовать все свои основные ресурсы в начальном периоде войны. Это определялось их стратегией «блицкрига». Советское командование противопоставило этому немецкому методу свой, в котором решающая роль отводится не таким привходящим факторам, как момент внезапности, а постоянно действующим факторам: прочность тыла, моральный дух армии, количество и качество дивизий, вооружение армии, организаторские способности начальствующего состава армии. Благодаря дальновидности сталинской стратегии Красная Армия оказалась в 1944 году настолько сильной, ее командование располагало таким количеством резервов, что смогло в течение одного лишь года осуществить десять крупнейших наступательных операций. При этом на направлениях ударов, наносимых советскими войсками, командование Красной Армии неизменно обеспечивало решительное превосходство в силах над врагом.

Стратегическое руководство товарища Сталина позволило нашим войскам сочетать в гигантских операциях могучие удары с гибким и смелым маневром. Достаточно проследить ход основных наступательных операций Красной Армии в 1944 году, чтобы увидеть, что все они являются составными частями одного глубоко продуманного и блестяще осуществленного плана. Сила сталинской стратегии с исключительной отчетливостью проявилась в определении центра решающих событий и в выборе направления главных ударов, обеспечивающих наиболее быстрый и полный разгром врага.

Главные удары Красной Армии в 1944 году нацеливались таким образом, что они в кратчайшее время давали максимальный оперативный и стратегический эффект. Они наносились внезапно и в местах, неожиданных для противника.

Неожиданными для врага были и удары Украинских фронтов в феврале — марте 1944 года. Немецкое командование не предполагало о возможности развития широких наступательных операций Красной Армии в условиях наступившей бурной южной весны, бездорожья и распутицы. Сокрушительный удар Красной Армии, направленный на белорусскую группировку немцев, также оказался совершенно неожиданным для противника, ибо гитлеровские стратеги полагали, что летнюю кампанию Красная Армия откроет наступлением в южном секторе советско-германского фронта. Мощные удары Красной Армии следовали один за другим на разных участках советско-германского фронта, а германское командование не могло заранее определить характера предстоящих действий советских войск. Все прогнозы немецкого штаба оказывались ошибочными. В результате противник метался вдоль всего фронта, не успевая своевременно оказать своими резервами существенную помощь ни одному из участков.

Верховное Главнокомандование Красной Армии в ходе сражений 1944 года продемонстрировало подлинно мастерское использование стратегических резервов, обеспечившее советским войскам превосходство над врагом в решающий момент и на решающем направлении. Как и в предыдущие годы, Верховное Главнокомандование блестяще справилось с чрезвычайно трудной задачей стратегического руководства и координации действий нескольких фронтов, одновременно участвующих в наступательной операции. В результате ударов Красной Армии в 1944 году были последовательно разгромлены основные стратегические группировки противника, что привело к разрушению всего германского фронта и вынудило немецкие армии откатиться далеко на запад и даже открыть на отдельных участках границы Германии.

Успехи Красной Армии об'ясняются в значительной степени тем обстоятельством, что советское оперативное искусство, наша военная теория являются самыми современными, самыми передовыми, далеко оставившими за собой шаблонное оперативное искусство и тактику противника.

Основными особенностями советского оперативного искусства являются широкое и смелое применение маневра на всех этапах операций, умелое боевое обеспечение этих операций. Благодаря этому сражения 1944 года характеризуются большим числом случаев окружения крупных вражеских группировок. Быстрота маневра обеспечивала успех как при прорыве стабильного неприятельского оборонительного фронта, так и при дальнейшем развитии наступления в глубине неприятельской обороны.

Следует отметить, что еще в период первой мировой войны преодоление позиционного фронта, превращение тактического успеха в успех оперативный считалось наиболее трудно разрешимой проблемой. Войскам Красной Армии во всех решающих наступательных сражениях удавалось, как правило, осуществлять прорыв тактической обороны противника в течение первых двух дней сражения. Иногда этот успех достигался в первый же день наступления, а затем в ближайшие дни прорывалась оборона на всю оперативную глубину протяжением до 70—100 километров. Значительная часть крупных наступательных операций советских войск развертывалась на фронте в 300—500 километров с нанесением одновременно 3—5 и более ударов. Это лишало противника возможности заранее установить направление главного удара и сковывало все его оперативные резервы.

Обязательным условием для всех наступательных операций Красной Армии была организация на направлениях основных ударов безусловного превосходства над противником, в особенности по артиллерии, танкам и авиации. Наличие в составе ударных группировок большого числа артиллерии, крупных танковых и конных соединений, мощная поддержка авиации обеспечивали нашим войскам не только быстроту прорыва неприятельской обороны, но и стремительность маневра в оперативной глубине неприятельской обороны и высокие темпы преследования отходящего врага.

Стремительность нашего наступления, достигавшего в среднем 20—25 километров в сутки, не позволяла врагу организованно занять отходящими войсками и подтягиваемыми резервами новые, более глубокие рубежи, чтобы устроиться на них и подготовить систему огня, заграждений и т. п. В ряде случаев наступление наших войск рассекало вражеский фронт на отдельные изолированные участки и полностью парализовало управление войсками. Это позволяло советскому командованию быстро развивать первоначальный тактический успех в успех оперативного и стратегического значения. В такой обстановке немалое значение имеет момент внезапности. Достижение оперативной внезапности обеспечивалось развертыванием наступательных операций одновременно на широком фронте, скрытым проведением перегруппировок, высокой маскировочной дисциплиной и внимательным наблюдением со стороны штабов за выполнением всех требований маскировки.

В результате безотказной работы тыла и самоотверженной работы транспортных, дорожно-восстановительных войск стал возможным невиданный по своим грандиозным масштабам размах операций Красной Армии. В нынешней войне фашистская Германия оказалась более сильным и опасным противником, чем Германия во всех прошлых войнах. И все же Красная Армия успешно громит фашистские полчища, ибо Советский Союз превзошел по силе гитлеровскую Германию. Германская армия терпит поражения не только потому, что Красная Армия стала в ходе войны сильнее по своей численности, но и благодаря превосходству в отношении количества и качества боевой техники и боевой выучки. Красная Армия побеждает потому, что советские воины ведут войну справедливую, освободительную, защищают честь и независимость своей родины.

Успехи Красной Армии, вдохновляемой и направляемой гением Сталина, являются результатом того, что она есть детище героического советского народа. Эти успехи опираются на нашу советскую, социалистическую экономику с ее неисчерпаемыми ресурсами. Эти успехи — результат морально-политического единства всех народов нашей страны, сплоченных под руководством большевистской партии в единую дружную семью. Нерушимая связь Красной Армии с народом, поднявшимся на защиту великих завоеваний Октября, — вот, где источник той силы, которая разбила все преступные замыслы гитлеровцев и нанесла им смертельные удары.

Могучее наступление Красной Армии, развернувшееся в январе 1945 года, привело к разгрому крупнейшей восточно - прусской группировки немцев. В этой гигантской операции советские войска сумели организовать прорыв неприятельской обороны одновременно на фронте почти в тысячу километров. Немцам не помогли ни заблаговременно подготовленные мощные оборонительные рубежи, ни удобная для защиты и мало пригодная для наступления местность (как, например, Мазурские озера в Восточной Пруссии).

Красной Армии вновь удалось развить исключительно высокие темпы наступления. Советская пехота на ряде направлений прошла с боями до 500 километров на запад, продвигаясь в среднем по 20 и больше километров в сутки. Скорость советских подвижных соединений нередко доходила даже до 70—100 км. в сутки. Это лишило противника возможности оторваться от преследующих его советских войск. Он не смог подтянуть резервы и закрепиться на промежуточных рубежах. Стремительность наступления способствовала успешному завершению маневра на окружение неприятельских войск. В ходе январских боев советские войска окружили значительную группировку немцев в Восточной Пруссии и в ряде других мест.

Происходящие сейчас наступательные операции Красной Армии уже привели к новому грандиозному стратегическому поражению армий нацистской Германии. Война вступила в свой последний завершающий этап. На конференции в Крыму руководители трех союзных держав — Советского Союза, Соединенных Штатов Америки и Великобритании — установили, что существует полное согласие относительно совместных военных операций в конечной фазе войны против нацистской Германии. «Нашей непреклонной целью, — говорится в заявлении руководителей союзных держав, — является уничтожение германского милитаризма и нацизма и создание гарантии в том, что Германия никогда не будет в состоянии нарушить мир всего мира».

Высокое военное искусство Красной Армии, вместе с умелыми боевыми действиями армий наших союзников, обеспечит неминуемый полный разгром врага.

ПАРТИЙНАЯ ЖИЗНЬ

О культуре работы партийного аппарата

Райком партии — это руководящий штаб района. Аппарат райкома должен уметь всесторонне и глубоко разбираться во всех вопросах, оперативно, учитывая обстановку, принимать действенные меры для улучшения работы. Работники партийного аппарата и, тем более, его руководители, должны работать целеустремленно, организованно, четко, иметь на каждый день план, ценить и рационально использовать время.

Проверка использования рабочего времени в ряде райкомов, проведенная оргинструкторским отделом обкома ВКП(б), показала очень низкую культуру работы некоторых руководящих работников районов.

Характерна запись рядового рабочего дня секретаря Бесединского райкома ВКП(б) тов. Веричева. Вот она: в 9 час. 30 мин. тов. Веричев вошел в кабинет, посидел минут 5 и вышел. Через некоторое время вернулся. В кабинет вошел зав. военным отделом с просьбой разрешить ему и зав. орготделом отвести на ковку лошадей. Тов. Веричев разрешил.

В 9 час. 45 мин. пришел товарищ из райпотребсоюза и попросил лошадь для поездки за керосином. После некоторого раздумья секретарь райкома дал разрешение и на это. Затем он углубился в чтение книги. Читать, однако, долго не пришлось. Зав. сектором учета принес на подпись бумаги. В это время пришла зав. торготделом райсовета и просила лошадь для поездки за керосином, о чем раньше уже говорил работник райпотребсоюза.

Заведующая торготделом обратилась к тов. Веричеву за раз'яснением, как распределялись промтовары. Тов. Веричев мог бы не разбирать этот вопрос, так как в районе создана специальная комиссия, но он говорил по этому поводу полчаса. После этого тов. Веричев отправился в МТС. Через 15 мин. вернулся с военкомом. Военкому нужно было согласовать письма к женам военнослужащих. Прочли их. Военком ушел, а тов. Веричев молча сидел и курил в ожидании посетителей.

Очередной посетительницей оказалась уборщица райкома, выразившая недовольство короткими рукавами платья и кофточки, полученных ею из отдела гособеспечения. Разрешил секретарь райкома и этот вопрос. Он пообещал обменить кофточку и платье.

На другой день тов. Веричев собирался изучить причины плохой работы МТС, но с 10 до 12 часов утра был в райкоме, ходил по кабинетам, разговаривал с инструкторами. О МТС забыл...

Такой же «текучкой», неумением сосредоточить внимание на главных, решающих вопросах жизни района отличается и стиль работы тов. Коробова, секретаря Ленинского (сельского) райкома ВКП(б).

Занимаясь мелочами, тов. Коробов не находит времени, чтобы заняться серьезными вопросами работы района. Драгоценное время, как показала проверка, у него тратится по пустякам. Он сам ведет переговоры с МТС об обкатке райкомовской машины; о том, провести или не провести свет в квартире секретаря исполкома райсовета; почтой или нарочным отправить сводный отчет о членских взносах в обком ВКП(б); разрешает с конюхом «вопрос» о санях и, наконец, сам топит печку в собственном кабинете. Весь день он принимает случайных посетителей, в большинстве это — руководящие работники районного центра. Но разговоры с ними носят крайне поверхностный характер. За два дня тов. Коробов не брался ни за одно серьезное дело: не работал ни над одним большим мероприятием, не занимался проверкой исполнения, которая должна занимать важное место в деятельности руководителя, никого серьезно не инструктировал...

Второго секретаря Касторенского райкома ВКП(б) тов. Чумаченко не упрекнешь в бесплановости. У него есть план. В записной книжке даже указано, что намечалось на день:

— Командировать партактив на вывозку свеклы; разобраться в причинах плохой работы автоколонны; подготовить к бюро обкома доклад о развитии животноводства; просмотреть материал о заготовке овощей.

Таков был план. Но в действительности...

...Тов. Чумаченко вышел на работу в 10 часов. Посидел 15 минут, покопался в старых бумагах, лежащих на столе, и вызвал заместителя председателя райсовета тов. Павленко посоветоваться, как лучше организовать работу автоколонны. Т. Павленко пришел, просидел 45 минут, но тов. Чумаченко то читал газету, то просматривал бумаги и, наконец, сказал: «собери шоферов».

После тов. Чумаченко вызвал еще зав. оргинструкторским отделом тов. Хамичук и спросил у него, как двигается дело с перевозкой торфа для работников райкома; дал задание готовить материал по животноводству. В кабинет пришли другие работники райкома и развернулась беседа, не имеющая никакого отношения к животноводству. Какой материал нужно готовить и как его готовить тов. Хамичук так и не понял. Чумаченко затем потратил полчаса на дискуссию с председателем райсовета тов. Жилковым о том, хороша или нет печка, сложенная в райсовете.

После обеда тов. Чумаченко зашел в райпотребсоюз, говорил с управляющим заготконторы тов. Балашовым о заготовке картофеля. Оказалось, что заготовки идут плохо: мешают морозы. Тов. Балашов просил раз'яснений: можно ли покупать картофель у колхозников и у них же хранить его, взяв сохранные расписки. Секретарь райкома звонил об этом уполномоченному наркомата заготовок, получил утвердительный ответ, но окончательной установки тов. Балашову так и не дал.

Совещание шоферов вместо 12 часов началось в 2 часа. Целью его было улучшить работу автоколонны, создать два отряда и послать их в колхозы на вывозку свеклы. Чего же достигли? Шофера пожаловались, что в работе нет порядка, задания во-время не даются, есть факты злоупотреблений. Районные руководители отругали шоферов, но указаний, как лучше организовать дело, не дали. В 6 часов тов. Чумаченко ушел домой. Намеченный им план так и остался не выполненным.

Часто приходится слышать жалобы некоторых партработников на загруженность, на недостаток времени для самообразования, но как растранжиривается это драгоценное время!

Организовать время — важное дело для любого руководящего работника. Львиную долю времени надо уделять серьезным, глубоким вопросам, продумыванию и анализу их, инструктированию работников, глубокой проверке положения дел на месте, работе с людьми, контролю за исполнением; уметь планировать свое время, беречь его, уметь так распределять работу между подчиненными, чтобы самому не приходилось свое время тратить на мелкие, зачастую технические вопросы.

Низкая культура работы целого ряда руководящих работников сказывается на выполнении важнейших заданий партии и правительства. Поэтому упорядочить работу партийного аппарата — неотложная задача дня.

М. ТУПУСКОВА.

По следам выступлений «Курской правды»

„О ПОЛИТИЧЕСКОМ САМООБРАЗОВАНИИ"

Бюро Дмитриевского РК ВКП(б) обсудило корреспонденцию «О политическом самообразовании» (см. «Курскую правду» № 243). Отмеченные факты признаны правильными.

Бюро райкома предложило отделу агитации и пропаганды проверять политическую учебу коммунистов, регулярно проводить семинары и групповые собеседования изучающих «Краткий курс истории ВКП(б)».

Об использовании навоза и других местных удобрений для повышения урожайности в колхозах и совхозах в 1945 г.

Постановление бюро Курского обкома ВКП(б) и исполкома облсовета депутатов трудящихся от 19 февраля 1945 года

Бюро обкома ВКП(б) и исполком облсовета отмечают, что в ряде районов области имеет место нетерпимое положение, когда огромное количество навоза, золы и других местных удобрений, накапливаемых в колхозах и совхозах, ежегодно пропадает и не вносится на поля, а партийные и советские организации, земельные органы не мобилизуют колхозы, совхозы, колхозников и работников совхозов на широкое применение местных удобрений, как важнейшего средства повышения урожайности сельскохозяйственных культур.

Многие колхозы и совхозы, имея в зимний период свободные рабочие руки и тягло, не используют это время для массовой вывозки навоза, а также для сбора и вывозки других местных удобрений. До сих пор в ряде колхозов не привлечены к делу накопления и вывозки навоза работники животноводческих ферм.

Не используются также имеющиеся во многих колхозах и совхозах возможности по добыче и применению в качестве удобрения торфа.

Отсутствие надлежащей борьбы со стороны райкомов ВКП(б) и райисполкомов по накоплению навоза и других местных удобрений привело к крайне неудовлетворительному выполнению установленного правительством плана вывозки навоза.

По состоянию на 10 февраля с. г. по области план вывозки навоза выполнен всего лишь на 3 процент, а в ряде районов вывозка навоза и сбор местных удобрений поставлены под угрозу срыва.

В Больше-Солдатском районе (секретарь райкома ВКП(б) т. Корольченко, предрайисполкома т. Бельченко, заврайзо т. Дворников) задание по вывозке навоза, установленное пленумом обкома ВКП(б), выполнено на 3 процента, в Больше-Троицком (секретарь райкома ВКП(б) т. Синегубов, предрайисполкома т. Селин, заврайзо т. Лазовой)—на 4 проц., в Борисовском (секретарь райкома ВКП(б) т. Фоменко, предрайисполкома т. Кузнецов, заврайзо т. Смыченко)—на 5 проц., в Дмитриевском (секретарь райкома ВКП(б) т. Свирин, предрайисполкома т. Беспарточный, зав. райзо т. Субботин)—на 4 проц., а в таких районах как Красно-Яружском, Мантуровском, Медвенском, Суджанском по существу к этой работе не приступили.

Руководители партийных, советских и земельных органов многих районов не уделяют должного внимания вопросам правильного хранения и использования навоза. В ряде колхозов отсутствуют навозохранилища, накапливаемый навоз беспорядочно сваливается вокруг скотных дворов, где он обесценивается и портится.

В результате потерь и неудовлетворительного использования в сельском хозяйстве навоза и других местных удобрений, колхозы и совхозы ежегодно недобирают большое количество овощей, картофеля, а также зерновых и технических культур.

Обком ВКП(б) и исполком облсовета считают подобное отношение к использованию навоза и других местных удобрений неправильным и бесхозяйственным, наносящим серьезный ущерб делу повышения урожайности и увеличения сбора зерна, овощей, картофеля и других сельскохозяйственных культур.

Бюро обкома ВКП(б) и исполком облсовета ПОСТАНОВЛЯЮТ:

1. Обязать райкомы ВКП(б), исполкомы райсоветов и земельные органы немедленно исправить серьезные недостатки в деле сбора, хранения и использования навоза и других местных удобрений и обеспечить, начиная с 1945 года, значительное увеличение применения их, особенно под картофель, овощные, технические культуры и на полевых землях.

2. Предложить райкомам партии, райисполкомам и земельным органам использовать зимний период 1945 года для максимального накопления и вывозки навоза и других местных удобрений на поля колхозов и совхозов с тем, чтобы обеспечить безусловное выполнение и перевыполнение каждым районом установленного XV пленумом обкома ВКП(б) плана.

3. Утвердить десятидневное задание по вывозке навоза и завоза минеральных удобрений по районам.

Обязать райкомы ВКП(б), райисполкомы, в соответствии с этим, установить каждому колхозу и совхозу десятидневные задания и обеспечить их выполнение.

Выделить в каждом колхозе и совхозе ответственных лиц, на которых возложить организацию вывозки навоза, а также накопление и вывозку других местных удобрений; привлечь к этому делу агрономов райзо, МТС, совхозов.

4. В целях полного сохранения навоза, накапливаемого в колхозах и совхозах, предложить райкомам ВКП(б), райисполкомам, директорам совхозов и земельным органам обеспечить силами самих колхозов и совхозов постройку при каждом скотном дворе и конюшне навозохранилища и жижесборников, используя для этой цели местные стройматериалы.

5. Обязать райкомы ВКП(б) и райисполкомы, наряду с улучшением сбора и использования навоза, усилить сбор других местных удобрений: золы, торфа, птичьего помета и друг.

Для использования на удобрение полей торфа, фосфоритной муки и др. организовать в колхозах и совхозах приготовление торфонавозных, торфофосфоритных, навозофосфоритных и других компостов.

6. Обязать облзо (т. ГОРЬЕЛЕВА), районные земельные отделы установить на период до 1 апреля с. г. десятидневную отчетность районов и колхозов по вывозке навоза на поля.

7. Предложить редакции газеты «Курская правда» (т. Павлову) и редакциям районных газет публиковать в печати данные о ходе вывозки навоза на поля, с указанием передовых и отстающих в этом деле районов, колхозов и совхозов.

8. Поручить обкому и райкомам ВЛКСМ, в соответствии с настоящим постановлением, широко развернуть работу по вовлечению молодежи села в дело сбора, хранения и применения местных удобрений.

Секретарь обкома ВКП(б) *П. ДОРОНИН.*

Председатель исполкома облсовета депутатов трудящихся *В. ВОЛЧКОВ*



В Борисовской МТС одновременно с ремонтом тракторов идет и ремонт прицепного инвентаря.
На снимке: кузнец Н. Д. Пытенко проверяет качество откованных лемехов тракторного плуга.
Фото В. Строева.

Забыли о свекле

Председатель колхоза «Новый полевод» (Медвенский район) т. Сорокин организовал вывозку сахарной свеклы на салазках. За два дня колхозники отвезли на свеклопункт 140 центнеров.

Иначе обстоит дело в других колхозах. Вот уже два месяца не возят свеклу колхозы им. Буденного, «Большевик», «Красное знамя», им. Чаплыгина, им. Кирова, «Путь к коммунизму», «Зеленая степь» и другие. На плантациях этих колхозов лежит более 11 тысяч центнеров выкопанной свеклы. Ее поедает скот. Только в колхозе «Путь к коммунизму» потеряно из урожая (расхищено и стравлено скоту) 90 центнеров свеклы.

Всего на полях колхозов Медвенского района лежит около 30 тысяч центнеров сахарной свеклы, а сахарный комбинат им. Кирова работает не с полной нагрузкой из-за недостатка сырья.

КОРОСТЕЛЕВ,
агроинструктор сахарного комбината им. Кирова.

ОБЗОР ПЕЧАТИ

О всем понемногу и ни о чем всерьез

В начале января фатежская газета «ПУТЬ ИЛЬИЧА» констатировала, что Б.-Жировская МТС:

«В 4-м квартале должна отремонтировать 7 тракторов, а отремонтировала всего лишь 2».

Почему ремонт тракторов идет плохо, в какой помощи нуждается МТС—об этом ничего не было сказано. Прошел месяц, но и до сих пор к этой станции газета больше не возвратилась, хотя из 15 машин сейчас там отремонтировано 6.

О другой—Фатежской машинно-тракторной станции газета дала знать читателю в другом плане. В 25-строчной заметке директор МТС т. Разников заявил:

«Ремонтники МТС обязались закончить доброкачественно ремонт оставшихся тракторов и прицепного инвентаря к 20 февраля».

Это многообещающее заявление было помещено 10 февраля. Сейчас уже 20-е, но в Фатежской МТС не отремонтирована и половина машин.

Так писать о ходе ремонта тракторов—все равно что ничего не писать. Подготовка тракторного парка требует серьезного, конкретного и глубокого подхода. Газеты должны вскрыть недостатки, указывать на местные ресурсы и возможности ускорить ремонт, распространять хороший опыт.

В начале января «Путь Ильича» выступила с передовой статьей «РЕМОНТ СЕЛЬХОЗИНВЕНТАРЯ — НЕОТЛОЖНОЕ ДЕЛО». В ней она писала:

«Перед кузнецами (Почему только перед кузнецами?—*Ред.*) *стоит большая задача—не только отремонтировать сельскохозяйственный инвентарь, но и готовить новые плуги. Опыт в этом деле есть, но надо его шире распространять».*

В статье упомянуто об опыте изготовления новых плугов. Но в каком колхозе делают новые плуги, видимо, и сама редакция не знает. Вообще эта статья первая и последняя о ремонте сельхозинвентаря. Может быть, в районе с подготовкой инвентаря все хорошо? Ничуть не бывало. План ремонта плугов, например, выполнен только на 48 процентов.

Большая половина колхозов района не обеспечена семенным материалом. Это вызывает серьезную тревогу. Не тревожится только редакция «Пути Ильича» и не поднимает колхозников на изыскание семян на месте. Среди серых информаций, как луч света, вдруг блеснуло сообщение о том, что члены звена Акулины Никулиной из колхоза им. Кирова решили обсеменить свои участки зерном из личных запасов. Но благородный пример т. Никулиной и членов ее звена газета не использовала для того, чтобы придать этому патриотическому почину широкий размах.

О жизни колхозной деревни «Путь Ильича» пишет наредкость поверхностно, не идет дальше сухих информационных заметок, которые все сделаны на один шаблон; меняются лишь названия колхозов, фамилии людей, цифры. Газета выполняет роль равнодушного регистратора, а не боевого, большевистского ОРГАНИЗАТОРА. Тщетно искать на ее страницах глубоко продуманных статей по основным вопросам колхозной жизни, об организации труда, трудовой дисциплине, о соблюдении устава артели.

Огульно перечислив несколько колхозов и их руководителей, в одной из заметок «Путь Ильича» попыталась сделать обобщение. Она писала (орфографию сохраняем):

«Председатели этих колхозов совершенно устранились от работы по подготовке семян, считая это не их дело. Они не сделали, повидимому, практических выводов из решения центрального комитета ВКП(б)»...

Трудно поверить, что председатели колхозов считают «не их дело» подготовку к весеннему севу. Ясно другое: редакция «Пути Ильича» глубоко не вникает в дела колхозов.

От хорошей подготовки будет зависеть успех сева, а стало быть, и организационно-хозяйственное укрепление колхозов в целом. Помогать колхозам в их росте и процветании—это, значит, глубоко освещать на страницах газеты коренные вопросы колхозной жизни, бороться за строжайшее соблюдение сталинского устава сельхозартели. Вот от этого, главного, стоит в стороне газета «Путь Ильича». Редактор ее т. А. Разоренов без «повидимому» не сделал для себя практических выводов из решения ЦК ВКП(б) и решений XV пленума обкома ВКП(б).

200 тонн навоза—за пятидневку

СТАРЫЙ ОСКОЛ. Воодушевленные призывом глушковцев, колхозники сельхозартели имени Потребкооперации решили за одну пятидневку вывезти весь навоз.

В поле вышли все колхозники. Ежедневно на вывозке было занято более 250 ручных санок. Одно звено Сазоновой вывезло 25 тонн навоза, а всего колхоз вывез в поле за 5 дней более 200 тонн навоза.

За эту же пятидневку задержан снег на площади в 450 гектаров.

ГДЕ СДЕЛЬЩИНА, ТАМ И УРОЖАЙ

В течение 9 лет я работала звеньевой, а осенью 1943 года меня назначили бригадиром. Наша бригада состоит из 50 человек. В бригаде 2 лошади и 15 коров, принадлежащих колхозникам.

Наш район был временно захвачен немцами, они разорили колхоз. Только в нашей бригаде было дотла сожжено 12 дворов из 35, уничтожен скот и много всякого добра.

Несмотря на трудности, наша бригада в 1944 году получила высокий урожай.

Бригада сеяла яровой пшеницы 6 гектаров и получила по 12 центнеров. С 20 га ячменя мы получили по 20 и с 15 гектаров проса по 15,6 центнера. Подсолнуха с 10 гектаров собрали по 17 центнеров и ржи с 73 гектаров по 7 центнеров.

Для сравнения приведу урожай, полученный остальными 4 бригадами нашего колхоза. Эти бригады собрали яровой пшеницы по 3,4 центнера, ячменя по 4 цент., проса по 2 цент. и подсолнечника по 3,8 центнера.

Следовательно, наша бригада, при равных условиях, получила урожай в 6, а по некоторым культурам в 7 раз больший. Колхозникам бригады выдано только дополнительной оплаты за перевыполнение плана урожайности—720 пудов, что составляет в среднем по 14 с лишним пудов на каждого.

Как бригада добилась успеха? Мы хорошо трудились. Вот примеры: Анна Васильевна Дахина выработала 670 трудодней, Татьяна Федоровна Болгова—560 трудодней. Пелагея Андреевна Ромашева —573 трудодня, Евдокия Михайловна Труфанова — 499 трудодней; у нас нет ни одного колхозника, не выработавшего минимума трудодней. В среднем каждый выработал по 364 трудодня, тогда как в других бригадах колхоза средняя выработка составляет 110—120 трудодней.

В 1944 году по совету райкома ВКП(б) мы начали вводить индивидуальную сдельщину. Прошлой зимой мы возили на санках навоз в поле. Делали по 3 ездки в день. Стали работать сдельно — вот что у нас получилось: Екатерина Федоровна Желтикова делала по 5 ездок в день, а иногда и 6.

На весенних работах индивидуальную сдельщину мы стали применять более широко. На пахоте каждой колхознице, имеющей корову, отводили отдельные участки. На прополке закрепляли рядки проса, подсолнечника за каждым членом звена на целое лето. Это дало отличные результаты. С первых же дней Анна Васильевна Дахина, Дарья Михайловна Булгакова, Ксения Васильевна Копаева и многие другие вырабатывали по 2 нормы. Сдельщина спасла нам просо.

За неделю до косовицы, совместно со звеньевыми, мы разбили поле на отдельные участки. Довели задание на все время уборки до каждого косаря. Расчет у нас был убрать озимые за 7 дней, а убрали за 5.

Я замечала, что против сдельщины больше всех возражают лентяи. Честные колхозники прямо говорят: «приналягу, больше сделаю в колхозе, да время останется и дома поработать, а то ждешь лодыря, оглядываешься на него и пользы никому нет». Вот на косовице, например, Ксения Васильевна Копаева косила ржи по 1,10 га, а иногда и больше, а ее соседка, пока не приладилась к работе, едва выкашивала по 35—40 соток. Если бы они работали вместе, то конечно и Копаева бы сделала в лучшем случае 40—45 соток.

В учете труда мне помогали табельщик и звеньевые. Вначале кажется, что бригадиру при сдельщине работы будет больше, а по существу ее еще меньше. Ведь у бригадира сколько помощников-звеньевых! Вот сейчас мы проводим снегозадержание. Сколько раньше было хлопот, чтобы щиты сделать. А сейчас договорились каждому изготовить по 40 щитов. И сделали их 2000 штук, расставили на озимых.

Для удобрения наша бригада уже собрала 37 центнеров золы, 19 центнеров птичьего помета, подготовила семена на 75 гектаров.

Работы впереди очень много, но опыт у нас теперь есть и я уверена, что бригада в 1945 году снимет еще больший урожай.

Ксения ЖЕЛТИКОВА,
бригадир полеводческой бригады колхоза им. Молотова, Ясеновского района.

ОТ СОВЕТСКОГО ИНФОРМБЮРО

ОПЕРАТИВНАЯ СВОДКА ЗА 20 ФЕВРАЛЯ

В течение 20 февраля на ЗЕМЛАНДСКОМ полуострове наши войска отбивали атаки пехоты и танков противника, стремящегося, несмотря на большие потери, пробиться из КЕНИГСБЕРГА на Запад в направлении ПИЛЛАУ. Одновременно юго-западнее КЕНИГСБЕРГА наши войска сжимали кольцо окружения восточно-прусской группировки немцев и овладели населенными пунктами АЛЬБЕНЛАУК, НЕМРИТТЕН, КАНДИТТЕН, ГУТТЕНФЕЛЬД, АЙХОЛЬЦ, ВОЛАУ, ГАУДЕН, ПАКХАУЗЕН, БОРХЕРТСДОРФ. В боях за 19 февраля в районе западнее и юго-западнее КЕНИГСБЕРГА подбито и уничтожено 70 немецких танков и взято в плен более 600 солдат и офицеров противника.

Южнее ДАНЦИГА наши войска, продолжая наступление вдоль западного берега ВИСЛЫ, с боями заняли более 50 населенных пунктов, среди которых крупные населенные пункты МЮНОТЕРВАЛЬДЕ, ХАЛЬБДОРФ, ЛЯЛЬКАУ, ЯЩЕРСК, КАСПАРУС, ЛИНОВЕГ, ГРОСС ШЛИВИЦ, ГАГЕНОРТ, ШЛЯХТА. В городе ГРУДЗЯНДЗ (ГРАУДЕНЦ) продолжались бои по уничтожению окруженного гарнизона противника.

В провинции БРАНДЕНБУРГ наши войска в результате наступательных боев овладели городами ГРОССЕН, БОБЕРСБЕРГ, ХРИСТИАНШТАДТ, а также заняли более 80 других населенных пунктов, в том числе крупные населенные пункты АЛЬТ РЕФЕЛЬД, НОЙЭНДОРФ, ЛИНДЕНХАЙМ, ШЕГЕЛЬН, ДАУБЕ, ЛАУБНИГЦ, ГУРКАУ, МАРСДОРФ, БУРАУ. За 19 февраля в этом районе взято в плен около 1.000 немецких солдат и офицеров.

В районе БРЕСЛАУ продолжались бои по уничтожению окруженной в городе группировки противника.

На территории ЧЕХОСЛОВАКИИ северо-западнее города ЛУЧИНЕЦ наши войска, действуя в трудных условиях горно-лесистой местности в полосе Карпат, с боями заняли более 60 населенных пунктов, среди которых крупные населенные пункты СКЛЯРОВО, ДУБРАВИ, ДЕТВА, КРИВАНЬ, ДРУГАЙОВЦИ, СТАРА ГУТТА, ЧЕРВЕНА.

На северном берегу ДУНАЯ, восточнее города КОМАРНО, наши войска успешно отбили атаки крупных сил пехоты и танков противника. В боях за 19 февраля в этом районе подбито и уничтожено 60 немецких танков.

На других участках фронта—поиски разведчиков и в ряде пунктов бои местного значения.

За 19 февраля на всех фронтах подбито и уничтожено 206 немецких танков. В воздушных боях и огнем зенитной артиллерии сбито 109 самолетов противника.

*

На Земландском полуострове противник утром возобновил попытки прорваться из города Кенигсберга на Запад. Крупные силы немецкой пехоты, поддержанные танками, перешли в атаку. Весь день продолжались напряженные бои. На узком участке противник выпустил десятки тысяч снарядов и мин. Советские части, отбивая вражеские атаки, уничтожили более 2 тысяч немецких солдат и офицеров.

Юго-западнее Кенигсберга части Н-ского соединения с боями переправились через реку Штрадик. Совершив стремительный бросок, советские бойцы перерезали железную дорогу, идущую от города Цинтен к побережью залива Фриш Гаф. На другом участке занят населенный пункт ПАКХАУЗЕН — узел шоссейных дорог. Наши войска, переправившиеся вчера через реку Пассарге, продолжали расширять плацдарм на ее восточном берегу. Многочисленные контратаки противника отбиты с большими для него потерями. Захвачено у немцев 36 орудий и минометов, 70 пулеметов, 115 автомашин и другие трофеи.

*

Южнее ДАНЦИГА наши войска с боями продвигались вперед. Советские части, наступающие вдоль западного берега реки Вислы, сломили сопротивление немцев и овладели сильно укрепленным населенным пунктом МОНОТЕРВАЛЬД, расположенным в 65 километрах южнее Данцига. На другом участке наши пехотинцы выбили немцев из крупного населенного пункта и железнодорожного узла ШЛЯХТА, находящегося в 8 километрах к юго-востоку от города Черск.

В городе Грудзяндз (Грауденц) наши войска вели бои по ликвидации окруженного гарнизона противника. Немецкие части, засевшие в фортах и крепости, оказывают упорное сопротивление. Советские штурмовые группы овладели несколькими дотами и ворвались в крепость. За день боев уничтожено до 1.500 гитлеровцев, 9 танков и 30 орудий противника.

*

В провинции БРАНДЕНБУРГ наши войска продолжали наступление. В результате стремительной атаки советские части овладели городом ГРОССЕН—важным опорным пунктом обороны противника. Город Гроссен расположен при впадении реки Бобер в Одер. Развивая успех, наши войска продвинулись вперед на 15 километров. Другие наши части, после ожесточенного боя, выбили немцев из города БОБЕРСБЕРГ и ведут бои в лесах восточнее города Губен. Занят также город ХРИСТИАНШТАДТ. В этом районе разбиты части противника, пытавшиеся нанести нашим войскам удар во фланг. Уничтожено 32 танка и свыше 1.000 немецких солдат и офицеров. Остатки вражеской группы рассеяны в лесах.

Бойцы стрелкового батальона майора Шабалина атаковали большую автоколонну с пехотой противника. В ожесточенной схватке вражеская колонна была разгромлена. Истреблено до батальона гитлеровцев. На другом участке артиллеристы противотанкового дивизиона майора Руденко, отражая вражескую контратаку, сожгли 3 танка, 5 бронетранспортеров и уничтожили более 100 немецких солдат и офицеров. Рядовой бронебойщик Кириенко огнем из противотанкового ружья сбил немецкий самолет.

*

Немецкие офицеры, взятые в плен на 1-м Украинском фронте, сообщают о больших потерях немецких войск. Пленный начальник оперативного отделения 10 моторизованной дивизии майор Вольфганг Шааль заявил: «Русское наступление превосходит все самые крупные военные операции, какие когда-либо предпринимались. Ничего подобного никто из нас не видел. Мы считали свою мощную и глубоко эшелонированную оборону неприступной и неуязвимой. На нашем участке в резерве стояли наготове 16 и 17 танковые и 10-я и 20-я моторизованные дивизии. Так как пехота не сумела сдержать натиска русских, пришлось немедленно бросить в бой резервы. Русские войска прорвали оборону и погнали нас на Запад. Преследуя отступающие части, советские танкисты окружали и уничтожали их. В два дня наша дивизия была разгромлена. Такая же участь постигла и другие соединения. Оставшиеся в живых солдаты разбежались кто куда. Я и командир дивизии полковник Виаль пытались пробраться на Запад. Мы шли только ночью, а днем прятались. За семь ночей мы прошли десятки километров, но фронт передвигался еще быстрее. На 8-й день, когда русские взяли нас в плен, мы узнали, что находимся далеко позади фронта, в глубоком тылу».

ПИСЬМА В РЕДАКЦИЮ

Больница стала неузнаваемой

Солдатская больница, Горшеченского района, была полуразрушена немецкими извергами. Сейчас здание восстановлено, найдена мебель, добыты необходимые постельные принадлежности. Все это сделано благодаря неутомимой энергии врача больницы З. И. Провоторовой. Чуткий и внимательный врач, она многое делает и для обеспечения больных хорошим питанием. Они питаются три раза в день.

Тов. Провоторова инициативный организатор и чуткий врач, и она часто бывает у больных, интересными беседами на разные темы, а иногда простым душевным словом подбадривает их.

Т. ПОПОВА,
учительница Солдатской средней школы.

В слободе Белой есть библиотека...

В слободе Белой есть библиотека. Она находится рядом со зданием райкома партии. Стекла ее разбиты; внутри, кроме стола и стула для библиотекаря, никакой мебели нет. Посетителю не на чем сесть, чтобы почитать газету или журнал. А по вечерам библиотека тускло освещается каганцом, хотя в районном центре работает электростанция.

В библиотеке холодно и неуютно. Зайдешь в библиотеку, спросишь:

— Такая-то книга есть?

— Да, есть, — отвечает библиотекарь.

— Дайте, пожалуйста.

В библиотеке нет ни одной полки, и библиотекарь идет то к одной, то к другой кипе книг, беспорядочно лежащих на полу, чтобы найти нужную книгу. Посетишь библиотеку один раз, а в другой — уже нет желания итти туда.

Как ни странно, работники отдела пропаганды и агитации райкома и районо как будто не замечают жалкого существования районной библиотеки.

А. ВАТУЛИН,
военрук Беловской средней школы.

Новые ремесленные училища

С 25 марта начнутся занятия во вновь организуемых ремесленных училищах по подготовке механизаторских кадров для сельского хозяйства.

Училища создаются на базе Курской МТС, Стрелецкого района, и на базе Старо-Оскольской МТМ, при чем в Стрелецком ремесленном училище будут обучаться 300 человек и в Ст.-Оскольском—200.

Военные действия в Западной Европе

ЛОНДОН, 20 февраля. (ТАСС). В сообщении штаба верховного командования экспедиционных сил союзников говорится, что в Германии, между реками Рейн и Маас продолжались ожесточенные бои в районе Мойланда, где войска союзников несколько продвинулись по направлению к Калькару. Войска союзников вошли также в ГОХ, и, несмотря на ожесточенное сопротивление противника, почти полностью очистили город.

Северо-западнее Эхтернаха (Люксембург) от противника очищены два населенных пункта. Северо-западнее Боллендорфа отбито несколько контратак противника. Восточнее Эхтернаха войска союзников находятся на расстоянии одной мили от Миндена. Юго-восточнее Ремиха, в окрестностях Мюнцингена войска союзников продвинулись на одну милю.

В окрестностях Форбаха части союзников заняли ЭТИНГЕН и ЭТЦЛИНГЕН. Противник понес при этом большие потери. Севернее Саргемюнда противник изгнан из германского города ЛАУЭСМАХЕРА, где войска союзников форсировали реку Саар. Далее к востоку части союзников заняли ФРАУЭНБЕРГ и ФОЛЬНЕРСВЕЙЛЕР.

ЛОНДОН, 20 февраля. (ТАСС). В сообщении штаба вооруженных сил союзников на средиземноморском театре военных действий говорится, что в Италии, в гористой местности западнее шоссе Пистоя - Болонья американские части 5-й армии улучшили свои позиции. На других участках 5-й и 8-й армий активно действовали патрули.

Крупные соединения тяжелых бомбардировщиков, входящих в состав стратегической авиации союзников, в сопровождении истребителей 7-й день подряд совершают налеты на коммуникации в районе Вены, другие соединения тяжелых бомбардировщиков совершили налет на портовые сооружения в Северной Италии.

Результаты налетов американской авиации на Токио и Иокогаму

ЛОНДОН, 20 февраля. (ТАСС). Как передает агентство Рейтер, американские самолеты, подвергшие 16 и 17 февраля бомбардировке Токио и Иокогаму, сбили в воздушных боях 322 японских самолета и 137 уничтожили на земле. Кроме того, американские самолеты потопили и нанесли повреждения 57 японским судам.

Во время налетов на Токио американская авиация потеряла 49 самолетов. Ни один из американских кораблей не был поврежден.

Возвращение лидеров ЭАМ и греческой коммунистической партии в Афины

ЛОНДОН, 19 февраля. (ТАСС). Агентство Рейтер передает, что после двухмесячного пребывания в горах за городом Триккале в Фессалии 250 деятелей ЭАМ и греческой коммунистической партии возвратились в Афины.

Американская печать о смерти генерала армии Черняховского

НЬЮ-ЙОРК, 20 февраля. (ТАСС). Газеты опубликовали на видных местах сообщение о смерти от тяжелого ранения, полученного на поле боя, генерала армии И. Д. Черняховского. Газеты публикуют также биографические данные о Черняховском, особо отмечая его выдающиеся военные заслуги. В «Нью-Йорк Таймс», «Нью-Геральд трибюн» и многих других газетах помещены портреты И. Д. Черняховского.

ИЗВЕЩЕНИЯ

Сегодня, 21 февраля, в 7 часов вечера в городском парткабинете (ул. Ленина, 16) для изучающих «Краткий курс истории ВКП(б)» состоится лекция на тему: «Как и почему победила советская власть об'единенные силы иностранной интервенции». Лекцию читает преподаватель пединститута тов. Лямзин.

*

24 февраля, в 7 час. вечера, в городском парткабинете для молодежи города будет прочитана лекция «Патриотизм русского народа по произведению Л. Н. Толстого «Война и мир». Лекцию читает преподаватель пединститута тов. Малышев.

Отв. редактор М. ПАВЛОВ.

Курский облдрамтеатр им. А. С. ПУШКИНА

ТАЛАНТЫ И ПОКЛОННИКИ

Начало в 7 ч 30 мин.

Кинотеатр им. Щепкина

СЕРДЦА ЧЕТЫРЕХ

Кинотеатр „Смена"

Сын Таджикистана

Утерянную печать с текстом: „Суджанское опытное поле НКЗ СССР, Курская областная с.-х. опытная станция", считать недействительной. 65

Доводится до сведения всех трудящихся о том, что **15 марта 1945 г.** **будет проводиться тираж выигрышей по четвертой денежно-вещевой лотерее.**

Предприятия, учреждения и организации до 1 марта обязаны вручить всем подписчикам лотбилеты, а отсутствующим подписчикам лотерейные билеты выслать ценным письмом в их адреса и сдать в сберкассу итоговый отчет по установленной форме.

В случае невозможности вручения лотбилетов подписчикам за ненахождением адресата, все невыданные лотбилеты должны быть сданы в сберкассу при именных списках подписчиков с закреплением за ними номеров билетов.

ТРУДЯЩИЕСЯ! Получайте лотбилеты, следите за опубликованием таблиц, проверяйте свои билеты и получайте выигрыши.

Курское облуправление сберкасс. 49

ТРЕБУЮТСЯ:

◆ Курскому дорожно-мостовому тресту на постоянную работу в г. Курске: мостовщики, плотники, асфальтщики, чернорабочие, возчики мужчины и женщины и зав. снабжением. Обращаться по адресу: г. Курск, ул. Робеспьера, 4, во дворе. 29

◆ Областному отделению КОГИЗ'а—заместитель главбухгалтера, директор книжно-канцелярской базы, товароведы по литературе и канцелярским товарам, фактуристы и инструкторы.

Обращаться: г. Курск, ул. Радищева, 5, КОГИЗ. 57

Гортоп просит все предприятия, учреждения г. Курска дать не позже 10 марта с. г. заявки на топливо на отопительный сезон на 1945 год по форме:

З А Я В К А

на топливо на отопительный сезон 1945 г.

Наименование учреждений, их отделов и их адреса, № телефона	Кубатура здания по наружному обмеру	Наименование отопительных приборов	Количество печей	На приготов. пищи. Кол. людей на пит.: обеды	завтраки	ужины	На пригот. кипятка в литрах	Стирка белья с сушкой в тон.: ручная стирка	механич. стирка	Дезинфекция белья и одежды в тоннах	Для бань пропускная способность	Приготовление воды для ванн, колонн, ванн	Приготовление воды для душей, пропускная способ.

ГОРТОП.

ИЕ—62037. Типография газеты «Курская правда». Тир. 60.100 Зак. 730.

Пролетарии всех стран, соединяйтесь!

КУРСКАЯ ПРАВДА

ОРГАН КУРСКОГО ОБКОМА ВКП(б), ГОРКОМА ВКП(б) И ОБЛАСТНОГО СОВЕТА ДЕПУТАТОВ ТРУДЯЩИХСЯ

№ 38 (6877) | 23 февраля 1945 г., пятница | Цена 20 коп.

Да здравствует победоносная Красная Армия, армия освободительница, изгнавшая немецко-фашистских захватчиков с советской земли и громящая гитлеровские войска на территории Германии!

Из призывов ЦК ВКП(б) к XXVII-й годовщине Красной Армии

ПРИКАЗ
ВЕРХОВНОГО ГЛАВНОКОМАНДУЮЩЕГО

23 февраля 1945 г. *№ 5* *г. Москва*

Товарищи красноармейцы и краснофлотцы, сержанты, офицеры и генералы! Сегодня мы празднуем 27-ю годовщину существования Красной Армии.

Созданная великим Лениным для защиты нашей Родины от нападения чужеземных захватчиков и выпестованная большевистской партией, Красная Армия прошла славный путь своего развития. Она с честью оправдала свое историческое назначение и по праву является любимым детищем советского народа. В годы гражданской войны Красная Армия отстояла от многочисленных врагов молодое советское государство. В великих битвах Отечественной войны против немецкого нашествия Красная Армия спасла народы Советского Союза от немецко-фашистского рабства, отстояла свободу и независимость нашей Родины и помогла народам Европы сбросить немецкое иго.

Двадцать седьмую годовщину Красной Армии мы встречаем теперь в обстановке новых исторических побед над врагом. Красная Армия не только освободила родную землю от гитлеровской нечисти, но и отбросила врага на многие сотни километров за те рубежи, с которых немцы по-разбойничьи напали на нашу страну, перенесла войну на территорию Германии и теперь вместе с армиями наших союзников успешно довершает дело разгрома немецко-фашистской армии.

В январе нынешнего года Красная Армия обрушила на врага небывалый по силе удар на всем фронте от Балтики до Карпат. Она взломала на протяжении 1.200 километров мощную оборону немцев, которую они создавали в течение ряда лет. В ходе наступления Красная Армия быстрыми и умелыми действиями отбросила врага далеко на Запад. Советские войска с упорными боями продвинулись от границ Восточной Пруссии до нижнего течения Вислы—на 270 километров, с плацдарма на Висле южнее Варшавы до нижнего течения реки Одер—на 570 километров, с Сандомирского плацдарма в глубь немецкой Селезии—на 480 километров.

Успехи нашего зимнего наступления привели прежде всего к тому, что они сорвали зимнее наступление немцев на Западе, имевшее своей целью захват Бельгии и Эльзаса, и дали возможность армиям наших союзников в свою очередь перейти в наступление против немцев и тем сомкнуть свои наступательные операции на Западе с наступательными операциями Красной Армии на Востоке.

За 40 дней наступления в январе—



феврале 1945 года наши войска изгнали немцев из 300 городов, захватили до сотни военных заводов, производящих танки, самолеты, вооружение и боеприпасы, заняли свыше 2.400 железнодорожных станций, овладели сетью железных дорог протяжением более 15 тысяч километров. За этот короткий срок Германия потеряла свыше 350 тыс. солдат и офицеров пленными и не менее 800 тыс. убитыми. За тот же период Красная Армия уничтожила и захватила около 3.000 немецких самолетов, более 4.500 танков и самоходных орудий и не менее 12 тысяч орудий.

В результате Красная Армия полностью освободила Польшу и значительную часть территории Чехословакии, заняла Будапешт и вывела из войны последнего союзника Германии в Европе—Венгрию, овладела большей частью Восточной Пруссии и немецкой Силезии и пробила себе дорогу в Бранденбург, в Померанию, к подступам Берлина.

Гитлеровцы кичились, что более сотни лет ни одного неприятельского солдата не было в пределах Германии и что немецкая армия воевала и будет воевать только на чужих землях. Теперь этому немецкому бахвальству положен конец.

Наше зимнее наступление показало, что Красная Армия находит новые и новые силы для решения все более сложных и трудных задач. Ее славные воины научились теперь громить и уничтожать врага по всем правилам современной военной науки. Наши бойцы, воодушевленные сознанием своей великой освободительной миссии, проявляют чудеса героизма и самоотверженности, умело сочетают отвагу и дерзость в бою с полным использованием силы и мощи своего оружия. Генералы и офицеры Красной Армии мастерски сочетают массированные удары могучей техники с искусным и стремительным маневром. На четвертом году войны Красная Армия стала крепче и сильнее, чем когда-бы то ни было, ее боевая техника стала еще более совершенной, а боевое мастерство—во много раз выше.

Товарищи красноармейцы и краснофлотцы, сержанты, офицеры и генералы!

Полная победа над немцами теперь уже близка. Но победа никогда не приходит сама,—она добывается в тяжелых боях и в упорном труде. Обреченный враг бросает в бой последние силы, отчаянно сопротивляется, чтобы избежать сурового возмездия. Он хватается и будет хвататься за самые крайние и подлые средства борьбы. Поэтому надо помнить, что чем ближе наша победа, тем выше должна быть наша бдительность, тем сильнее должны быть наши удары по врагу.

От имени Советского Правительства и нашей славной большевистской Партии приветствую и поздравляю вас с 27-й годовщиной Красной Армии!

В ознаменование великих побед, одержанных вооруженными силами Советского государства в течение истекшего года,—

ПРИКАЗЫВАЮ:

Сегодня, 23 февраля, в день 27-й годовщины Красной Армии, в 20 часов, произвести салют в Москве, Ленинграде, Киеве, Минске, Петрозаводске, Таллине, Риге, Вильнюсе, Кишиневе, Тбилиси, Сталинграде, Севастополе, Одессе, Львове—двадцатью артиллерийскими залпами.

Да здравствует наша победоносная Красная Армия!

Да здравствует наш победоносный Военно-Морской Флот!

Да здравствует наша могучая Советская Родина!

Вечная слава героям, павшим в борьбе за свободу и независимость нашей Родины!

Смерть немецким захватчикам!

Верховный Главнокомандующий
Маршал Советского Союза И. СТАЛИН.



Дуга превратилась в сплошные клинья.
Рис. Г. Прохорчука.

ОТ СОВЕТСКОГО ИНФОРМБЮРО

ОПЕРАТИВНАЯ СВОДКА ЗА 21 ФЕВРАЛЯ

В течение 21 февраля на ЗЕМЛАНДСКОМ полуострове, западнее КЕНИГСБЕРГА, наши войска отбивали атаки пехоты и танков противника, стремившегося пробиться из КЕНИГСБЕРГА в направлении ПИЛЛАУ, и после упорных боев оставили несколько населенных пунктов. Одновременно южнее и юго-западнее КЕНИГСБЕРГА наши войска, сжимая кольцо окружения восточно-прусской группировки противника, с боями заняли населенные пункты ШВЕНГЕЛЬС, МАГГЕН, АУГАМ, ВОРШИНЕН, БЛУМШТАЙН, ПЕТЕРСВАЛЬДЕ, ХОГЕНДОРФ, ШТРАУБЕНДОРФ, ШЕНДАМЕРАУ. В боях за 20 февраля западнее и юго-западнее КЕНИГСБЕРГА подбито и уничтожено 60 немецких танков и самоходных орудий.

Войска 2-го БЕЛОРУССКОГО фронта, продолжая наступление, 21 февраля с боем овладели городом ЧЕРСК — важным узлом коммуникаций и сильным опорным пунктом обороны немцев в северо-западной части Польши, а также с боями заняли более 40 других населенных пунктов, среди которых крупные населенные пункты ЕЗЕВИЦ, НИХТСФЕЛЬДЕ, ПЕСКЕРФЕЛЬДЕ, КИРХЕНЯН, ОССИК, ОЦЦИПЕЛЬ, ШЕНБЕРГ.

В провинции БРАНДЕНБУРГ наши войска с боем овладели городами ПФЕРТЕН, ПРИБУС, а также заняли более 50 других населенных пунктов, в том числе крупные населенные пункты ЛАМО, КУШЕРН, ФОРШТАДТ, ГЕРЕН, НИВЕРЛЕ, ЦШЕХЕЛЬН, ГРЕФЕНХАЙН, ГРОСС-ЗЕЛЬТЕН, ЛАЙППА. В боях за 20 февраля в этом районе наши войска подбили и уничтожили 49 немецких танков.

В районе БРЕСЛАУ наши войска вели бои по уничтожению окруженной в городе группировки противника.

На северном берегу ДУНАЯ, восточнее города КОМАРНО, атаки пехоты и танков противника отбивались нашими войсками. 20 февраля в этом районе подбито и уничтожено 38 немецких танков и самоходных орудий.

На других участках фронта — поиски разведчиков и в ряде пунктов бои местного значения.

За 20 февраля на всех фронтах подбито и уничтожено 180 немецких танков и самоходных орудий. В воздушных боях и огнем зенитной артиллерии сбито 67 самолетов противника.

НАЛЕТ НАШЕЙ АВИАЦИИ НА ЖЕЛЕЗНОДОРОЖНЫЕ УЗЛЫ И ВОЕННЫЕ ОБ'ЕКТЫ В НЕМЕЦКИХ ГОРОДАХ ШТЕТТИН, ШТАРГАРД И БРЕСЛАУ

В ночь на 21 февраля наши тяжелые бомбардировщики нанесли удар по железнодорожным узлам и военным об'ектам в городах ШТЕТТИН и ШТАРГАРД. В результате бомбардировки возникли большие пожары. Горели железнодорожные эшелоны и военные склады противника. Особенно крупные пожары, сопровождавшиеся сильными взрывами, отмечены на железнодорожном узле ШТАРГАРД.

Наша авиация бомбардировала также военно-промышленные об'екты в городе БРЕСЛАУ. Прямым попаданием бомб разрушен один военный завод. В расположении окруженной группировки немецких войск возникли пожары, сопровождавшиеся сильными взрывами.

ОПЕРАТИВНАЯ СВОДКА ЗА 22 ФЕВРАЛЯ

В течение 22 февраля на ЗЕМЛАНДСКОМ полуострове, западнее КЕНИГСБЕРГА, наши войска отбивали атаки крупных сил пехоты и танков противника. Ценой больших потерь в живой силе и технике противнику удалось потеснить наши части от северного побережья Кенигсбергской бухты. Одновременно юго-западнее КЕНИГСБЕРГА наши войска вели бои по уничтожению восточно-прусской группировки противника и, сжимая кольцо окружения, овладели городом ЦИНТЕН и населенными пунктами ЗАРГЕН, ПАЛЬТЕН, КИРШИНЕН, ВОРМАННСХОФ, ПЛЯСВИХ. В трехдневных боях—с 19 по 21 февраля—западнее КЕНИГСБЕРГА нашими войсками уничтожено 86 немецких танков и самоходных орудий, 76 орудий, 160 пулеметов и свыше 300 автомашин. Противник потерял только убитыми более 8 тысяч солдат и офицеров.

Южнее ДАНЦИГА наши войска, в результате наступательных боев, овладели населенными пунктами ГОГОЛЕВО, КЕНИГСВАЛЬД, БАРЛОШНО, ГЛУХА, ВАЛЬДДОРФ, КРАМПКЕН, ЛОНГ, ГУТТОВИТЦ, РИТТЕЛЬ. За 21 февраля в этом районе наши войска взяли в плен более 500 немецких солдат и офицеров и захватили следующие трофеи: самоходных орудий—5, орудий—65, бронетранспортеров—24.

В ПОЗНАНИ продолжались бои по уничтожению гарнизона противника, удерживающего Цитадель.

В провинции БРАНДЕНБУРГ, южнее города ГУБЕН, наши войска вышли на реку НЕЙСЕ, заняв при этом более 60 населенных пунктов, среди которых крупные населенные пункты ШЕНКЕНДОРФ, МАРКЕРСДОРФ, ШТРЕГА, ТЕЙПЛИЦ, ТРИБЕЛЬ, ГРОСС ЗЭРХЕН, ТЕПФЕРШТАДТ, ДУБРАУ. В лесах юго-восточнее города ГУБЕН наши войска ликвидировали окруженную группу противника численностью до 2.000 солдат и офицеров, при этом взяты в плен командиры боевых групп полковник ФЕНШ и полковник ЛЕНДЕЙНАР.

В районе БРЕСЛАУ наши войска вели бои по уничтожению окруженной в городе группировки противника, в ходе которых заняли пригороды БРЕСЛАУ—МАЗЕЛЬВИТЦ, КРИТЕРН, ГЮНЕРН, ЗИМСДОРФ.

(Окончание см. на 4 стр.)

Народная забота о семьях фронтовиков

В. ВОЛЧКОВ,
председатель исполкома
Курского областного совета
депутатов трудящихся

«Нигде в мире нет таких любовных и заботливых отношений со стороны народа к армии, как у нас. У нас армию любят, ее уважают, о ней заботятся»,—говорил товарищ Сталин.

Одним из ярких выражений любви советского народа к своей армии является его многосторонняя забота о семьях защитников родины. В нашей области отделы по государственному обеспечению и бытовому устройству семей военнослужащих провели большую работу. Ими взяты на учет все семьи военнослужащих, установлено за ними наблюдение, чтобы во-время оказать помощь. За прошедшие два года семьям военнослужащих выплачено 303.695.412 рублей пособий и 53.577.223 рубля пенсий. Сотни тысяч семей фронтовиков получили льготы по финансовым платежам и по поставкам сельхозпродуктов государству. В порядке единовременной помощи семьям фронтовиков выдано из государственного фонда 179.950 пудов муки, 104.780 пудов картофеля, 1.583.000 рублей денег.

Немецкие оккупанты за время своего хозяйничания в Курской области разрушили и уничтожили 71.147 домов военнослужащих и семьи их вынуждены были временно жить в землянках и блиндажах. Родилась народная инициатива: помощь семьям защитников родины. Колхозницы Ивнянского района Шаталова и Ямщинская на свои средства построили дом семье фронтовика Ермолова. Этот замечательный патриотический почин подхватили колхозники других районов.

Тепло заботятся о семьях защитников родины трудящиеся Разгребельского сельсовета, Больше-Солдатского района. В колхозе им. 1-го Мая немцы сожгли 72 хаты. Среди пострадавших много семей военнослужащих. Правление колхоза вместе с сельисполкомом создало 7 добровольческо-строительных бригад из стариков, женщин и подростков. К декабрю прошлого года все дома были восстановлены. Отцы фронтовиков Д. Г. Самойлов, И. Я. Саталов, Т. Г. Бородин и И. П. Тетерев, работая от зари до зари, своими руками построили дома для пяти семей фронтовиков.

В строительстве домов особенно горячо проявила себя колхозная общественность Белгородского, Глушковского, Сажновского и других районов. Всего в нашей области построено 56.503 дома для семей военнослужащих.

Но строительство и восстановление жилищ—это только одна сторона огромной народной заботы о семьях фронтовиков. В Больше-Игуменском сельсовете, Белгородского района, тимуровские команды и комсомольская бригада, организованные по инициативе секретаря комсомольской организации т. Лебедевой (она—внештатный инспектор отдела гособеспечения), заготовили 52 кубометра дров и на ручных санках развезли их нуждающимся семьям. Всего по области семьи фронтовиков получили заготовленные силами трудящихся 66.730 кубометров дров и 150.273 тонны торфа.

Большая работа проделана по распространению замечательного патриотического почина—создание фондов помощи семьям фронтовиков. Начали это дело колхозники Ленинского (сельского) района, и оно быстро распространилось по всей области. Например, в Прохоровском районе, одном из наиболее пострадавших во время немецкой оккупации, в фонд помощи было собрано 3.294 пуда хлеба, 72.224 пуда картофеля, несколько сот метров мануфактуры, обувь, одежда, 10 тыс. рублей.

В прошлом году трудящиеся несколько раз устраивали месячники и декадники помощи семьям военнослужащих. Особую активность в этом деле проявили ленинцы и ивнянцы. В результате всех этих мероприятий фонд помощи по области составлял 117.922 пуда хлеба, 229.162 пуда картофеля, около 50.000 пудов овощей, почти 2 млн. рублей денег.

Заботу о семьях защитников родины, которые работают на заводах и в учреждениях, помимо отделов гособеспечения проявляют и руководители предприятий и общественные организации. На кожевенном и ремонтно-механическом заводах Курска руководители и завкомы хорошо знакомы с материально-бытовыми условиями каждой семьи и своевременно оказывают помощь нуждающимся. В курской артели «Транспортник» (председатель т. Алексеенко) служащих Барыбину, Князеву, Мезенцеву, мужья которых на фронте, обеспечили на зиму топливом, овощами, картофелем. Нуждающимся помогли устроиться с квартирами.

Тысячи колхозников, в том числе и семей военнослужащих, после немецкого хозяйничания остались без коров. Помощь этим семьям в приобретении коров партийные и советские органы поставили как одну из наиболее важных своих задач. 38.960 голов скота получили бескоровные семьи фронтовиков.

В области было засеяно 2.226 гектаров сверх плана, урожай с которых—20.848 пудов хлеба, 27.228 пудов картофеля и другие продукты—пошел в фонд помощи семьям военнослужащих. Для них организовано 386 столовых, 62 буфета, 10 чайных, отремонтировано 99.357 и пошито 53.613 пар обуви, изготовлено 17.700 пар валенок, пошито одежды на 4.998.900 рублей.

Проведена большая работа по трудоустройству работоспособных членов семей бойцов и офицеров, оказана помощь в приобретении ими специальностей. В ивнянском районе на сахарном заводе были созданы курсы, на которых женщины и подростки без отрыва от производства повышали квалификацию и приобретали новые специальности. Жена фронтовика Мария Колчева стала каменщиком-штукатуром 4-го разряда. Ее зарплата повысилась с 116 рублей до 420. Дочь военнослужащего Валя Бобрышева была чернорабочей, теперь—шофер. Бывшие домохозяйки Зензерова и Дудченко приобрели профессии слесарей-машинистов.

В нашей области открыты для детей, отцы которых сражаются за родину, и детей сирот 32 детских дома, 112 детских столовых, 127 детских садов. Для детей-сирот исполком облсовета отпустил 86.000 метров мануфактуры, 15 тыс. пар обуви и т. д. За эти два года около семи тысяч детей патронировано, около 200 усыновлено. На свои собственные средства колхозники открывают детские дома. Такой дом организовали колхозники в селе Гуторово, Ленинского района, они своими силами отремонтировали все, вплоть до кладовой и бани. Дети здесь ни в чем не знают недостатка. Теплую заботу проявляет о детях и местная комсомольская организация, собравшая много продуктов и денег на содержание сирот. Такие же колхозные детские дома созданы в колхозах имени Чкалова, Ивнянского района, «Завет Ильича», Суджанского района, в селе Белица, Беловского района, и т. д.

Словами горячей благодарности отвечают бойцы и командиры на заботу о их семьях. Вот что пишет в отдел по гособеспечению Чернянского района орденоносец тов. Скрынников:

«От всей души благодарю вас и весь коллектив сотрудников отдела гособеспечения за чуткое отношение, за помощь моей семье. Письма моей матери, в которых она пишет о хорошем отношении к семье, побудили меня в трудной фронтовой обстановке, в окопе написать вам благодарность от себя и от моих фронтовых друзей.

Еще раз благодарю и надеюсь, что семья и в дальнейшем найдет у вас помощь. На моем счету 19 фрицев, обязуюсь бить немцев еще беспощаднее».

Переписка с фронтовиками вошла в систему работы некоторых отделов. Письма на фронт рассказывают о том, как живут семьи славных воинов, какая им оказана помощь, а в тыл маленькие треугольнички писем несут фронтовое спасибо.

Однако не везде семьи военнослужащих находят чуткое, заботливое отношение. В отдельных районах, как например, в Мантуровском, из-за нерасторопности руководителей отделов происходят задержки в выплате пособий и пенсий. Очень часто помощь оказывают только тем семьям, которые обращаются за ней, и не замечают тех, кто не напоминает о себе. Это происходит оттого, что отделы работают в одиночку, без актива.

Не во всех еще районах созданы продовольственные и денежные фонды. Мало инициативы и активности проявили в этом деле работники Щигровского, Краснояружского, Корочанского, Тимского, Ястребовского, Рыльского районов.

Забота о семьях наших доблестных бойцов и командиров, удовлетворение их материально-бытовых нужд—один из важнейших видов нашей помощи фронту. Задача всех партийных и советских организаций—беспрестанно усиливать эту заботу.

К пребыванию в Москве г-на Б. Берута, г-на Эд. Осубка-Моравского, генерал-полковника М. Роля-Жимерского

Во время своего пребывания в Москве с 14-го по 20-е февраля Президент Крайовой Рады Народовой г-н Берут, Премьер Министр и Министр Иностранных Дел Временного Правительства Польской Республики г-н Эд. Осубка-Моравский и Главнокомандующий Польским войском генерал-полковник М. Роля-Жимерский имели беседы с Председателем Совета Народных Комиссаров СССР И. В. Сталиным и Народным Комиссаром Иностранных Дел СССР В. М. Молотовым. Во время бесед был обсужден вопрос о помощи СССР в восстановлении Варшавы, а также очередные вопросы советско-польских отношений.

В беседах приняли участие Посол СССР в Польше В. З. Лебедев и Начальник Военной Миссии СССР в Польше генерал-лейтенант С. С. Шатилов.

В ПРЕЗИДИУМЕ ВЕРХОВНОГО СОВЕТА СССР

В соответствии с Указом Президиума Верховного Совета Союза ССР от 4 июня 1944 года за выслугу в Красной Армии двадцати пяти лет и более награждены орденом ЛЕНИНА маршалы, генералы и офицеры, а также сержантский состав сверхсрочной службы.

В числе награжденных: Маршалы Советского Союза—Буденный С. М., Василевский А. М., Ворошилов К. Е., Говоров Л. А., Жуков Г. К., Конев И. С., Малиновский Р. Я., Мерецков К. А., Рокоссовский К. К. Тимошенко С. К., Толбухин Ф. И., Шапошников Б. М., Главный Маршал артиллерии Воронов Н. Н., Главный Маршал авиации Новиков А. А., Маршалы авиации—Астахов Ф. А., Ворожейкин Г. А., Фалалеев Ф. Я., Худяков С. А., Маршалы артиллерии—Чистяков М. Н., Яковлев Н. Д. Маршалы бронетанковых войск—Ротмистров П. А., Федоренко Я.Н., Маршал инженерных войск Воробьев М. П., генералы армии—Антонов А. И., Еременко А. И., Захаров Г. Ф., Масленников И. И., Петров И. Е., Пуркаев М. А., Соколовский В. Д., Тюленев И. В., Хрулев А. В., генерал-полковники—Артемьев П. А., Батов П. И., Белов П. А., Боголюбов А. Н., Галицкий К. Н., Глаголев В. В., Голиков Ф. И., Горбатов А. В., Гордов В. Н., Гусев Д. Н., Жадов А. С., Захаров М. В., Ковалев М. П., Колпакчи В. Я., Коротеев К. А., Крылов Н. И., Курасов В. В., Курочкин П. А., Малинин М. С., Покровский А. П., Попов В. С., Пухов Н. П., Рейтер М. А., Рыбалко П. С., Сандалов Л. М., Смородинов И. В., Трофименко С. Г., Федюнинский И. И., Фролов В. А., Хозин М. С., Цветаев В. Д., Чибисов Н. Е., Чистяков И. М., Чуйков В. И., Шумилов М. С., Щаденко Е. А. и др.

На вражеской земле, в сраженьях, путь один . Нам Сталин начертал: к победе, на Берлин!



Сестры Трисветовы — Ирина и Валентина — в начале войны окончили Курский медицинский институт и в декабре 1941 года добровольно отправились на фронт. С тех пор они работают в одном медсанбате. Многие бойцы и офицеры обязаны спасением своей жизни сестрам-патриоткам.
НА СНИМКЕ: капитаны медицинской службы Ирина (справа) и Валентина Трисветовы. Фото В. Шаровского.

ВЫРУЧИЛИ ЗЕМЛЯЧЕК ИЗ НЕМЕЦКОЙ НЕВОЛИ

Там, за фронтовой полосой, не только кровавый враг. Оттуда протягивают руки русские люди, насильно угнанные в неметчину и зовущие на помощь родного, советского воина. Эти люди перед взором каждого бойца...

...Местечко Кабультен. Я подошел к группе приветствовавших нас женщин. И как же я был обрадован, когда среди них оказались мои землячки-курянки. Это были Наталья Клушина и Марня Зуброва—колхозницы сельхозартели им. Ленина, Грайворонского района. Но больше всего были рады долгожданному и вот пришедшему часу освобождения еще недавние пленницы.

Измученный вид этих, не по годам состарившихся, женщин ярче их слов рассказывал о тяжком каторжном труде, который они выполняли. Им не разрешалось общаться друг с другом. Им всюду сопутствовало клеймо «Ост» (восток).

Скоро, скоро наступит такой час, когда Красная Армия избавит от неволи всех советских людей, насильно увезенных немцами на каторжные работы в Германию.

Ст. лейтенант медслужбы А. МАЛЫХИН.

Поединок

Курянин гвардии сержант Саенко—отличный артиллерист, командир орудия. Во многих жарких боях участвовал он и всегда выходил победителем. Орден Отечественной войны II степени и медаль «За отвагу» украшают его грудь.

...Вдруг нарушилась тишина. Противник открыл огонь из пулеметов. Немцы под прикрытием двух танков двигались на орудие Саенко. Расчет открыл огонь по танкам. Наводчик Михайлов стрелял прямой наводкой. Один танк запылал. Враг обнаружил артиллеристов и открыл огонь из своих орудий. Двое из расчета геройски погибли. Орудие замолчало. Немцы подходили. И тут вновь заговорила пушка. Один за другим вылетели четыре снаряда, и второй танк сразу загорелся. Немецкая пехота, оставшись без танков, беспорядочно побежала назад. Победил Саенко!

Герой Советского Союза, гвардии капитан И. ВОЛКОВ.

Мстим!

В «Курской правде» от 15 октября прошлого года была опубликована моя статья «Герой Советского Союза Василий Цыганков». В ответ на эту статью я получил от трудящихся Курской области более ста писем.

Работница кирпичного завода Л. Левченко (ст. Готня) в своем письме рассказала о том, как немцы убили ее отца и брата.

Письмо курской девушки было опубликовано в красноармейской газете, читалось бойцами-гвардейцами во всех подразделениях. Гвардейцы поклялись отомстить фашистскому зверю за семью Левченко. И мстят!

Наш знатный снайпер, кавалер ордена Красного Знамени и ордена Славы III степени Илья Хомяков довел свой счет месте до 200 истребленных гитлеровцев. Таких примеров можно было бы привести десятки.

Н. КОНТРОВ, гвардии старший лейтенант.
Полевая почта 45231-Д.

Письмо отцу

Я скоро вернусь домой

СЕЛО СТАНОВОЕ, ТИМСКОГО РАЙОНА, Е. АРЦЫБАШЕВУ.

Далеко, далеко нахожусь я от тебя, дорогой отец, на вражеской земле. Достань из своего ящика, который стоит у тебя на полочке, мои письма 1943 и 1944 годов и ты увидишь в них боевой путь сына своего. Курск, Льгов, Сумы, Киев, Тарнополь. В Тарнополе я был тяжело ранен и оттуда отправлен в госпиталь. Теперь, отец, я снова сражаюсь с врагом и это письмо пишу тебе из Восточной Пруссии.

Я рад, как и ты, что наша священная земля освобождена. По ней не ходит и не будет больше ходить немец-грабитель, немец-палач. Никогда паршивому фрицу не придется пить воду из Днепра, Буга, Березины... Никогда!

Мы идем в глубь Германии. Мы идем ради отмщения за горе русских людей, за кровь советских воинов. Мы идем проучить немецких злодеев по-нашему, по-русски!

В Берлине наша остановка. Через него, и только через него, лежит путь к миру, на родину, в свои любимые края.

Помню, отец, твои слова, сказанные, когда я отъезжал на фронт:

— У немца спесь большая. Сбей, мой сын, ему эту спесь. Покажи свою удаль, да чтоб ему, немцу окаянному, навеки были заказаны дороги на Русь-матушку.

Сыном своим ты можешь гордиться. Я не уронил чести русского солдата. Об этом говорят недавно полученный мной второй орден «Красной звезды» и боевая медаль.

Сейчас мы ведем ожесточенные бои. Но победа близка. Я скоро вернусь домой, вернусь с победой!

Твой сын И. АРЦЫБАШЕВ.

Танкист Николай Перьков

С Николаем Перьковым я встретился на Урале, в танковом училище. Он оказался моим земляком из Иванинского района, Курской области. До поступления в училище он работал токарем на одном из военных заводов. Молодой рабочий добровольно хотел уйти на фронт, но ему неизменно отвечали: «Ты еще молод, а токарь из тебя хороший. Такие люди нужны здесь». Николай не успокаивался. Он дошел до секретаря обкома партии, и тот ему помог...

По окончании училища я и Николай попали в одну часть. В первом же бою Николай показал пример отваги и смелости. На своем танке он раньше других ворвался в населенный пункт и завязал бой с гитлеровцами. Его экипаж из пушки, пулеметов и гусеницами уничтожил 90 солдат и офицеров, 13 противотанковых орудий, 10 минометов и одно самоходное орудие врага. За этот бой молодой танкист был награжден орденом «Красной звезды».

Вместе с Николаем мы прошли от Волги до Восточной Пруссии. Доблестный путь русского солдата!

На долю нашего подразделения выпало счастье участвовать в прорыве обороны на границе Восточной Пруссии. Преодолевая упорное сопротивление врага, мы ворвались в фашистское логово и заняли город Н.

Николай в этом прорыве проявил стойкость и военное мастерство. Со своим экипажем он первым ворвался в один из населенных пунктов. Его танк оказался окруженным. Завязался кровопролитный бой. Уже были раздавлены и убиты десятки гитлеровцев, валялись разбитые орудия, когда Николай получил тяжелое ранение в ногу.

— Держитесь, ребята,—сказал он товарищам,— а я поползу за подмогой...

Истекая кровью, под вражеским огнем, превозмогая сильную боль, Николай дополз до своих. Он дал ценные сведения о расположении огневых точек и сил врага. Это помогло нашей части выиграть сражение и отбросить немцев на несколько километров. За самоотверженный подвиг Николай получил вторую награду—орден «Славы».

Сейчас Николай находится в тыловом госпитале. Он часто пишет нам, своим боевым товарищам. Вот одно из его писем:

«Дорогие друзья! Беспощадно бейте проклятых фашистских бандитов, мстите им за кровь нашу. Я поправляюсь и скоро вернусь к вам. Мы еще не раз покажем себя!».

И мы выполняем завет своего друга: мстим немецкому зверью, на грохочущих, грозных танках безостановочно движемся вперед, преодолевая на своем пути все преграды.

Ст. сержант М. ЦАРЕВ.



Курянин — гвардии капитан Гр. Мыльников сделал более 200 боевых вылетов в тыл врага; имеет 6 правительственных наград.



От Волги до Одера прошел наш земляк коммунист, гвардеец П. Степанов. Командир пишет: «Курянин Степанов—пример всем бойцам». Он награжден орденом «Красной звезды» и медалью «За боевые заслуги».

Разведчик Лащев

До войны Егор Никитович Лащев работал конюхом в колхозе им. Сталина, Медвенского района.

На фронте он—разведчик.

Однажды группа воинов, в которой был и Лащев, ночью пошла в тыл немцев за «языком». До вражеских траншей оставалось уже не более 30 шагов. Старшина группы приказал пустить в ход гранаты. «Карманная артиллерия» обрушилась на головы немцев. И не успели они опомниться, как советские бойцы ворвались в траншеи. Лащев схватил за ремень немецкого офицера, вытащил его из траншеи и передал красноармейцу Ковальчуку.

Опомнившись от замешательства, немцы пошли в атаку. Лащев, в упор расстреливая фашистов из автомата, уничтожил 46 вражеских солдат и офицеров и благополучно вернулся в свою часть. За этот бой он получил орден «Красной звезды».

И. ЧЕРНЯЕВ.

Полевая почта 29433-Е.



МОЙ СЫН

В. ФИЛАТОВ

Я стою на перроне маленькой, искалеченной войной станции Солнцево, возле уходящих вдаль путевых линий и гляжу на Запад. Где-то там сражается мой сын Владимир. Моя радость и надежда. Сердце материнское! Не устанешь ты тревожиться, пока не смолкнет на Западе военная буря, пока не прозвучит по всей земле желанное и ликующее: «Победа».

Вот таким же будничным вечером сын уезжал на фронт. На этой станции, где я работала билетным кассиром, незаметно прошло его детство. Как будто только еще вчера бегал он здесь с ребятами по шпалам, играя в войну, удивляя шалостями свою учительницу Капитолину Дмитриевну Бобневу. А сегодня это—далекое прошлое. С первыми орудийными залпами 1941 года ушло детство Володи.

Письма с фронта были редки и коротки: «Здоров, понемногу воюю, мама. Не беспокойся—чести солдатской не посрамлю». Так шли месяцы...

В феврале 1943 года наши войска вступили на курскую землю. Часть, где служил Володя, освобождала Солнцевский район, его родное село Коровино. После двухлетней разлуки улыбалось счастье встречи. Ждали и мы ее.

...Вечером разведчики получили боевое задание—выявить силы врага в соседнем селе. Кто, как не Володя, мог лучше выполнить эту задачу! Тут каждая тропочка была им исхожена, каждая ветка знакома.

Незаметно пробравшись через меловые горы, с которых он очень любил кататься на лыжах, Володя явился в Субботино и собрал ценные сведения. Многое ему рассказали жители, многое увидел своими глазами и кое-что добавил захваченный им в плен немецкий обер-лейтенант.

В ту ночь разгромив врага, наши бойцы прорвали оборону противника в районе меловых гор. Полк двинулся дальше. Так и не удалось Володе заглянуть домой.

А если бы пришел он, то увидел бы страшные следы немецкого погрома в родном гнезде: сожженную хату, разрушенный двор, разоренную нашу семью. Правда, обо всем этом я позднее написала ему, просила: мстить немцам, мстить беспощадно.

Сейчас он—отважный разведчик Красной Армии. Просьбу матери сын не забыл. Боевые друзья Владимира рассказывают мне в письмах о многих примерах его боевой доблести.

Нелегко живется мне с семьей. Война заставляет испытывать много лишений и трудностей. Но сознание того, что сын честно и беззаветно служит Родине, дает мне новые силы в борьбе.

К празднику я получила письмо с фронта. Командование части, где служит сын, пишет: «Бойцы и командиры гордятся Владимиром. Его уважают за смелость и отвагу. Все знают, что если задание дано гвардии старшине Филатову—оно будет выполнено отлично. Боевые заслуги вашего сына отмечены пятью орденами. За отличные боевые действия при освобождении городов Киев, Житомир, Калинковичи, Мозырь, Лунинец, Пинск, Рига—он получил шесть личных благодарностей товарища Сталина.

Родина благодарна вам за воспитание воина-большевика. Все мы желаем вам здоровья и скорой встречи с сыном!»

... Встреча произошла совсем неожиданно. Володя даже не предупредил, что после ранения его отпустили домой на поправку. Были сумерки, когда он переступил порог нашей хаты. Я подняла от работы голову и не поверила глазам: провожала почти мальчика, а передо мной стоял обстрелянный, закаленный в боях воин с мужественным, энергичным лицом.

Хотелось сказать ему очень много, и прежде всего, что я горжусь им—моим защитником, моим замечательным героем, но лишь обняла его крепко-крепко. И поплакала от радости, от счастья.

Р. РУСАНОВА.

Солнцевский район.

ОТ СОВЕТСКОГО ИНФОРМБЮРО

ОПЕРАТИВНАЯ СВОДКА ЗА 22 ФЕВРАЛЯ

(Окончание)

На северном берегу ДУНАЯ, восточнее города КОМАРНО, наши войска отбивали атаки крупных сил пехоты и танков противника. В боях за 21 февраля в этом районе подбито и уничтожено 40 немецких танков и самоходных орудий.

На других участках фронта—поиски разведчиков и в ряде пунктов бои местного значения.

За 21 февраля на всех фронтах подбито и уничтожено 198 немецких танков. В воздушных боях и огнем зенитной артиллерии сбито 80 самолетов противника.

МАССИРОВАННЫЙ НАЛЕТ НАШЕЙ АВИАЦИИ НА ВОЕННЫЕ ОБ'ЕКТЫ ПРОТИВНИКА В ГОРОДАХ КЕНИГСБЕРГ И БРАТИСЛАВА

В ночь на 22 февраля наши тяжелые бомбардировщики нанесли массированный удар по военно-промышленным об'ектам противника в городе КЕНИГСБЕРГ. В результате бомбардировки возникло свыше 40 пожаров, сопровождавшихся взрывами большой силы. Наблюдением отмечены пожары на территории машиностроительного и газового заводов.

В эту же ночь наша авиация бомбардировала военно-промышленные об'екты противника в чехословацком городе БРАТИСЛАВА. Бомбардировкой вызваны пожары, среди которых произошло несколько сильных взрывов.

Юго-западнее города КЕНИГСБЕРГ наши войска вели бои по ликвидации восточно - прусской группировки противника. Ожесточенные бои происходили в районе города Цинтен. Немцы превратили этот город в мощный опорный пункт своей обороны. Они построили железобетонные доты, отрыли глубокие противотанковые рвы, а на высотах, окружающих Цинтен, сосредоточили свыше 80 артиллерийских и минометных батарей. Советские части предприняли обходный маневр с севера, переправились через реку Штрадик и перерезали все дороги, ведущие из города на запад. Другие наши части ворвались в ЦИНТЕН с юго-востока. Завязались упорные уличные бои. Немцы много раз переходили в контратаки, но под ударами наших подразделений откатывались назад. Сегодня наши войска разгромили вражеский гарнизон и очистили город от немцев. В боях за Цинтен уничтожено до 4 тысяч солдат и офицеров противника, 41 танк, 10 бронетранспортеров и 60 орудий. Захвачено у немцев 40 орудий, 108 пулеметов и другие трофеи. Взято в плен 520 немцев.

Южнее города ДАНЦИГ наши войска продолжали наступление. Лесные массивы, большое число озер и речек затрудняют действия советских частей. Используя удобную для обороны местность, немцы укрепили населенные пункты, а на перекрестках дорог построили узлы сопротивления с дотами и дзотами. Части Н-ского соединения сегодня вели упорные бои за населенный пункт и железнодорожную станцию Лонг, находящуюся у пересечения двух железных дорог. Наши бойцы сломили вражеское сопротивление и штурмом заняли ЛОНГ. Противник оставил на поле боя 400 трупов своих солдат и офицеров. Подбито 9 немецких танков и 2 бронетранспортера. На другом участке наши войска с боями продвинулись вперед на 10 километров и выбили немцев из нескольких сильно укрепленных населенных пунктов.

В ПОЗНАНИ наши войска вели бои по уничтожению немецкого гарнизона, засевшего в Цитадели. Советские штурмовые отряды очистили от немцев земляной вал, опоясывающий Цитадель с юга и с помощью лестниц и штурмовых мостиков преодолели ров. Затем наши бойцы устремились в брешь, пробитую артиллерией в крепостной стене и овладели одним зданием. Захвачено в плен 360 солдат и 13 немецких офицеров.

В провинции БРАНДЕНБУРГ, южнее города Губен, наши войска, с боями продвигаясь вперед, на широком фронте вышли к реке Нейсе. Занято селение ШЕНКЕНДОРФ, находящееся в трех километрах южнее Губена. Немцы выбиты также из населенного пункта ШТРЕГА, расположенного в шести километрах к северу от города Форст. Подразделения Н-ской части прижали к реке батальон пехоты противника. Большая часть гитлеровцев уничтожена, а остальные взяты в плен. За день боев на разных участках подбито и сожжено 38 немецких танков и самоходных орудий. Захвачены большие трофеи.

В Комитете по сталинским премиям

Комитет по сталинским премиям в области науки и изобретательства при Совнаркоме СССР приступил к отбору работ, представленных на соискание премий имени товарища Сталина за 1943—1944 гг.

Пленум Комитета утвердил состав секций.

Приступила к работе секция технических наук, которой руководит академик Чудаков. На рассмотрение этой секции поступило свыше 300 трудов. Среди них ряд интересных работ по вопросам строительства, в частности работа коллектива, руководимого Н. И. Лукашкиным и В. Э. Дымшицем, о новых методах скоростного строительства и монтажа доменных печей. Разработанные этим коллективом методы уже были применены в годы Отечественной войны при строительстве Чусовской и Магнитогорской домен. Группа работников НКПС и Наркомстроя представила работу о новых конструкциях мостовых сооружений для скоростного строительства и восстановления железнодорожных мостов.

Кроме того в Комитет поступили труды на соискание премий за многолетнюю выдающуюся работу в области науки и техники. Авторами этих работ являются академики Поздюнин, члены-корреспонденты Академии Наук СССР Стрелецкий, Герсеванов, действительный член Академии Наук Украинской ССР Динник, профессор Азербайджанского нефтяного института Есьман, профессор Московского института механизации и электрификации сельского хозяйства Мерцалов и другие.

Состоялось также первое заседание секции медицинских наук под председательством академика Абрикосова. На рассмотрение этой секции уже поступило 70 работ.

УВЕКОВЕЧЕНИЕ ПАМЯТИ И. Д. ЧЕРНЯХОВСКОГО

ВИЛЬНЮС. (ТАСС). По просьбе трудящихся исполком вильнюсского горсовета принял решение о присвоении центральной площади столицы республики имени Черняховского.

Положение в Румынии

События в г. Крайова

БУХАРЕСТ. (ТАСС). Как сообщает газета «Ромынна либера», 17 февраля в Крайове состоялось созванное Национально-демократическим фронтом собрание, в котором участвовало 8 тысяч румын. В принятой резолюции было выражено требование о создании правительства Национально-демократического фронта. На собрании было решено сместить старого префекта, назначенного еще при Антонеску, и новым префектом был избран инженер Келак. Немедленно после назначения Келака войска окружили префектуру и соседние улицы, блокировав все выходы из префектуры. Таким образом, местный совет Национально - демократического фронта и вновь избранный префект были фактически арестованы. Телефонная связь с г. Крайова была прервана. По последним сведениям арестованные были в тот же день по требованию представителя Союзной Контрольной Комиссии освобождены.

Протест делегации „Арлюс"

БУХАРЕСТ. (ТАСС). Как сообщает газета «Тимпул», делегация румынского общества укрепления связи с СССР («Арлюс») в составе академика Пархон, генерала Рашкану, Садовяну, Енеску и др. нанесла 16 февраля визит премьер-министру Радеску и заявила протест против «фашистских манифестаций, которые могут нанести ущерб нашим хорошим отношениям с нашим великим союзником и соседом». Они потребовали, чтобы правительство приняло немедленные меры против лиц, ответственных за эти манифестации.

Покушение на Георгия Апостол

БУХАРЕСТ, 22 февраля. (ТАСС). 20 февраля в Бухаресте группой вооруженных «легионеров» (фашистов), пытавшихся захватить завод, был тяжело ранен выстрелом в живот председатель румынской Конфедерации труда Георгий Апостол.

ПОЛОЖЕНИЕ В ГРЕЦИИ

ЛОНДОН. (ТАСС). Афинский корреспондент агентства Рейтер сообщает, что судебные процессы над коллаборационистами (т. е. лицами, сотрудничавшими с немецкими оккупантами), которые должны начаться завтра в Афинах, по всей вероятности, поставят Грецию перед серьезной дилеммой. С одной стороны, отмечает корреспондент, невозможно откладывать судебные процессы на неопределенное время, так как общественное мнение в Греции, как и во всех оккупированных странах, требует наказания тех, кто оказался предателем и кто избрал легкий путь в то время, как их страна страдала. С другой стороны, пишет корреспондент, бесспорно, что на данном этапе суды вызовут своеобразное политическое волнение, так как в ходе судебных процессов над греческими предателями придется пересмотреть много вопросов и привлечь в качестве свидетелей многих нынешних политических деятелей страны.

Сообщение Белого Дома о предложении Рузвельта встретиться с де Голлем в Алжире

ЛОНДОН. (ТАСС). Как передает агентство Рейтер из Вашингтона, Белый Дом сегодня опубликовал следующее сообщение: «Генерал де Голль в качестве председателя Временного Правительства Франции был приглашен президентом Рузвельтом встретиться с ним в Алжире.

Приглашение было передано де Голлю в Париже послом Кеффери и было послано из Ялты, в Крыму, за 6 дней до прибытия президента в Алжир.

В своем послании президент заявил генералу, что он очень надеялся встретиться с ним в континентальной Франции, но недостаток времени делает для него невозможным быть в Париже, несмотря на все его желание. Посланное из Ялты приглашение президента заканчивалось выражением надежды, что альтернативное предложение о встрече в Алжире явится удовлетворительным для французского лидера.

Президент был крайне разочарован, когда он получил сообщение о том, что государственные дела не позволяют генералу прибыть в Алжир».

«Вопросы обоюдного интереса и значения для Франции и Соединенных Штатов ожидают решения,—заявил президент.—Я очень хотел встретить генерала перед от'ездом на родину».

Французское официальное сообщение об отказе де Голля встретиться с Рузвельтом в Алжире

ПАРИЖ. (ТАСС). Агентство Франс пресс передает следующее сообщение канцелярии главы французского, правительства:

«12 февраля в 17 часов генерал де Голль принял посла США Кеффери, который сообщил ему о послании Рузвельта. Президент Рузвельт в этом послании поручил Кеффери выразить де Голлю свое сожаление по поводу того, что он не может прибыть в Париж, куда его приглашало французское правительство с ноября 1944 года. Взамен этого Рузвельт пригласил главу Временного правительства Французской республики прибыть в Алжир, чтобы там встретиться. В случае, если бы де Голль принял приглашение, дата встречи была бы сообщена ему позже.

Де Голль ответил послу, что он рад узнать о намерении Рузвельта посетить французский порт. Де Голль добавил, что обращенное к нему приглашение поехать в этот порт явилось для него неожиданным, когда многие дела требуют его присутствия в Париже, в частности, вскоре после конференции трех руководителей союзных правительств, их советников и экспертов, конференции, в которой Франция не участвовала и многих моментов которой она еще не знает. Де Голль просил посла заверить Рузвельта в том, что он не перестает надеяться увидеть его в Париже, где правительство и все население были бы счастливы принять его в любой момент».

Сообщение Белого Дома о переговорах Черчилля с Рузвельтом в Александрии

ЛОНДОН. (ТАСС). Как передает агентство Рейтер, 20 февраля вечером Белый Дом об'явил, что Черчилль во время своего пребывания вместе с Рузвельтом в Александрии заявил президенту о решимости английского правительства бросить все силы против Японии, как только Германии будет нанесено поражение.

В заявлении Белого Дома говорится: «Хотя встреча Черчилля с Рузвельтом в Египте продолжалась менее четырех часов, она обеспечила возможность новых и важных переговоров, по крайней мере, по одному вопросу, который они не могли обсудить прежде. Вопрос касался Японии и войны на Тихом океане, где Советская Россия является нейтральной державой.

Черчилль ясно заявил президенту о решимости его правительства бросить все, чем оно располагает, против японцев, как только Германии будет нанесено поражение, а тем временем оно будет делать все возможное для усиления своих сил, уже участвующих в этой войне».

При свидании в Александрии присутствовал государственный секретарь США Эдвард Стеттиниус. Одновременно из Лондона прилетел посол США в Лондоне Вайнант. Вайнант и президент провели вместе некоторое время.

„Таймс" о переброске немецких дивизий с западного фронта

ЛОНДОН. (ТАСС). Специальный корреспондент «Таймс» пишет из Парижа, что имеются все основания полагать, что «целый ряд вражеских дивизий, в том числе 6-я танковая армия, исчезнувшая во время боев у Арденн, был за последнее время отведен с линии западного фронта, которая в настоящее время удерживается более слабыми силами, чем когда бы то ни было, со времени летнего наступления через Францию. Некоторые из этих дивизий были, несомненно, отправлены на русский фронт».

Бомбардировка Берхтесгадена

ЛОНДОН, 22 февраля. (ТАСС). Агентство Рейтер передает сообщение штаба средиземноморских сил союзников о том, что 20 февраля впервые с начала войны был подвергнут бомбардировке Берхтесгаден—резиденция Гитлера.

Военные действия в Западной Европе

ЛОНДОН, 22 февраля. (ТАСС). В сообщении штаба верховного командования экспедиционных сил союзников говорится, что в Германии, между Рейном и Маасом, войска союзников, продолжали наступление. Достигнута железная дорога Гоф-Уден, к западу от Удена. ГОФ полностью очищен от противника.

Юго-западнее Прюма войска союзников заняли город ХОУФ и ведут бои в Бинсшейде. Юго-западнее этого района, вблизи люксембургско-германской границы войска союзников вступили в ДАСБУРГ и заняли город ДАНЕН.

В районе Виандена войска союзников подошли к германской границе. К юго-востоку от Виандена взят РОТ.

В треугольнике между реками Саар и Мозель войска союзников очистили от противника ТЕММЕЛЬС. Танковые части союзников продвинулись за Онсдорф и достигли пункта, расположенного в 3,5 мили к северо-западу от Саарбурга; другие бронетанковые части союзников вступили в СААРБУРГ. Южнее войска союзников достигли реки Саар и заняли ГАММ и ТАГЕН. После ожесточенных боев заняты города ФРЕЙДЕНБЕРГ и ОРШОЛЬЦ. В районе предмостного укрепления у Саарлаутерна отбиты контратаки противника. В Форбахе идут уличные бои.

На равнине Северного Эльзаса артиллерия союзников рассеяла группу вражеских бронемашин. В районе между Саарбрюккеном и Рейном за последние 6 дней взято 1.800 пленных.

Весьма крупные соединения тяжелых бомбардировщиков в сопровождении истребителей совершили налет на транспортные и промышленные об'екты в Нюрнберге.

В ночь на 22 февраля тяжелые бомбардировщики совершили налет на железнодорожный центр Вормс. Другое соединение бомбардировщиков совершило налет на Дуйсбург. В ночь на 22 февраля Берлин был дважды подвергнут бомбардировке.

Отв. редактор М. ПАВЛОВ.

ИЕ—62088. Типография газеты «Курская правда». Тир. 50.100 Зак. 756.

Пролетарии всех стран, соединяйтесь!

КУРСКАЯ ПРАВДА

ОРГАН КУРСКОГО ОБКОМА ВКП(б), ГОРКОМА ВКП(б) И ОБЛАСТНОГО СОВЕТА ДЕПУТАТОВ ТРУДЯЩИХСЯ

№ 39 (6878) | 24 февраля 1945 г., суббота | Цена 20 коп.

ПОД ВОДИТЕЛЬСТВОМ СТАЛИНА —ВПЕРЕД К ПОЛНОЙ ПОБЕДЕ!

Вчера радиостанции разнесли по просторам советской страны и по всему земному шару чеканные слова приказа Верховного Главнокомандующего товарища Сталина о 27-й годовщине Красной Армии.

Товарищ Сталин поздравил советских воинов с великим праздником. 27 лет существует Красная Армия, любимое детище советского народа, армия, созданная великим Лениным, выпестованная большевистской партией, руководимая Сталиным. Созданная для защиты нашей Родины от нападения чужеземных захватчиков, Красная Армия год от года росла и крепла. Но во всей славной истории наших вооруженных сил не было столь грандиозных побед, какие одержала Красная Армия за последние 4 года. «В великих битвах Отечественной войны против немецкого нашествия, — говорится в приказе товарища Сталина, — Красная Армия спасла народы Советского Союза от немецко-фашистского рабства, отстояла свободу и независимость нашей Родины и помогла народам Европы сбросить немецкое иго».

В этом году День Красной Армии — особенно радостный и светлый праздник для советских людей. Если свою 26 годовщину Красная Армия отмечала недалеко от Ленинграда, вблизи от Курска, на Криворожье и в Приазовье, то сейчас, через год, войска Красной Армии отмечают свое 27-летие на немецкой земле. У них за спиной Родина, полностью освобожденная от немецкого ига.

Вождь советского народа в своем приказе оценивает результаты грандиозного зимнего наступления Красной Армии. В этом наступлении, как луч в капле воды, отразилась великая сила Красной Армии на четвертом году войны. Красная Армия в невиданно короткий срок полностью освободила Польшу и значительную часть территории Чехословакии, заняла Будапешт и вывела из войны последнего союзника Германии в Европе — Венгрию, овладела большей частью Восточной Пруссии и немецкой Силезии и пробила себе дорогу в Бранденбург и Померанию, к подступам Берлина.

Победы Красной Армии в этом наступлении серьезно выручили наших союзников, они сорвали зимнее наступление немцев на западе и дали возможность армиям наших союзников сомкнуть свои наступательные операции на западе с наступательными операциями Красной Армии на Востоке.

Весь народ гордится этими величайшими победами своей Красной Армии. Весь народ гордится тем, что новое наступление Красной Армии, — как сказал товарищ Сталин,—показало, «что Красная Армия находит новые и новые силы для решения все более сложных и трудных задач». При поддержке всего народа советские войска становятся час от часу все могущественнее. «На четвертом году войны,—говорится в приказе товарища Сталина, — Красная Армия стала крепче и сильнее, чем когда бы то ни было, ее боевая техника стала еще более совершенной, а боевое мастерство—во много раз выше».

Советский народ, поздравляя Красную Армию, хорошо понимает, кому он обязан ее могуществом. Гений Сталина направляет каждый шаг Красной Армии! Величайший полководец Сталин выпестовал Красную Армию, вооружил ее, снабдил самой передовой стратегией, обучил ее офицеров и генералов искусству вождения войск. Народ с гордостью зовет нашу армию Сталинской армией!

Приказ товарища Сталина вчера обсуждался на многолюдных митингах и собраниях трудящихся. По всей стране прошла волна необыкновенного под'ема и воодушевления. Рабочие, интеллигенты, колхозники в своих выступлениях благодарят Красную Армию и великого Сталина за исторические победы над врагом. В речах многочисленных ораторов, выступавших на митингах на предприятиях, учреждениях и колхозах, звучала готовность советского народа отдать все свои силы достижению полной победы над немцами. Не самообольщаться успехами, а напрячь усилия для достижения новых побед!— Вот о чем думают советские люди, читая приказ товарища Сталина. «Полная победа над немцами теперь уже близка.— Учит товарищ Сталин.—Но победа никогда не приходит сама,— она добывается в тяжелых боях и в упорном труде». Эти слова товарища Сталина станут нормой поведения советских людей.—Мы готовы к новым тяжелым боям, готовы итти вперед до полной победы!—заявляют на митингах воины Красной Армии.—Мы готовы к упорному труду на благо нашей отчизны,—вторят им рабочие, интеллигенты, колхозники.

Народу и армии предстоят еще упорные битвы с врагом. «Чем ближе наша победа, тем выше должна быть наша бдительность»,—учит товарищ Сталин!

Приказ товарища Сталина подводит итог славному 27-летнему пути Красной Армии; он указывает нам дорогу к полной победе над ненавистным врагом. Героическая Красная Армия, воодушевленная приказом товарища Сталина, поддерживаемая всем советским народом, еще быстрее пойдет вперед, сломит все препятствия и преграды и водрузит знамя победы над Берлином!

В СОВНАРКОМЕ СССР

Совет Народных Комиссаров Союза ССР, рассмотрев итоги Всесоюзного социалистического соревнования областей, краев и республик за выполнение планов ремонта тракторов и сельскохозяйственных машин в январе 1945 года; признал победителями в социалистическом соревновании следующие области и республики и ПОСТАНОВИЛ:

1. Вручить переходящие Красные Знамена Государственного Комитета Обороны и выдать денежные премии: Сталинской области УССР, Днепропетровской области УССР, Белорусской ССР, Саратовской области; Крымской АССР.

2. Отметить следующие области и республику, выполнившие планы ремонта тракторных и сельскохозяйственных машин в январе 1945 г.: Ярославскую, Горьковскую, Ивановскую, Свердловскую; Ленинградскую, Смоленскую области, Дагестанскую АССР, Карагандинскую, Кокчетавскую и Павлодарскую области Казахской ССР.

Приказ Верховного Главнокомандующего

Командующему войсками 1-го Белорусского фронта Маршалу Советского Союза ЖУКОВУ

Начальнику штаба фронта генерал-полковнику МАЛИНИНУ

Войска 1-го БЕЛОРУССКОГО фронта, после месячной осады и упорных боев, завершили разгром окруженной группировки противника и сегодня, 23 февраля, полностью овладели городом и крепостью ПОЗНАНЬ—стратегически важным узлом обороны немцев на Берлинском направлении.

В ходе боев в ПОЗНАНИ войска фронта взяли в плен 23.000 немецких солдат и офицеров во главе с комендантом крепости генерал-майором МАТТЕРН и его штабом, а также захватили большое количество вооружения и военного имущества.

В боях за овладение городом и крепостью ПОЗНАНЬ отличились войска генерал-полковника ЧУЙКОВА, генерал-лейтенанта ДУХАНОВА, генерал-лейтенанта ВОЛКОВА, генерал-майора БЕЛЯВСКОГО, генерал-майора ШЕМЕНКОВА, генерал-майора артиллерии ХЕТАГУРОВА, генерал-майора ГЛЕБОВА, генерал-майора БАКАНОВА, генерал-майора КОБЕРИДЗЕ, генерал-майора МОИСЕЕВСКОГО, полковника МАРЧЕНКО; артиллеристы генерал-лейтенанта артиллерии ПОЖАРСКОГО, генерал-майора артиллерии РОЖАНОВИЧА, генерал-майора артиллерии ЛЕБЕДОВСКОГО, генерал-майора артиллерии СЕРЕДИНА, полковника ФАНТАЛОВА, полковника ПАСЬКО, полковника ПРОЗОРОВА, полковника ВИНОГРАДОВА, полковника ЕГОШИНА, полковника ЦАРЕВСКОГО, полковника ПОТЕМКИНА, полковника ВАЛЬЧЕНКО, полковника РУСАНОВА, полковника ЦАРЕВА, полковника ШЕВЧЕНКО, полковника КОЗУБА, полковника ПОЧИТАЛОВА, подполковника МИХАЙЛОВСКОГО, подполковника АНАШКИНА, подполковника СКВОРЦОВА; танкисты генерал-майора танковых войск ВАИНРУБА, полковника ЕРЕМЕЕВА, полковника ОМЕЛЬЧЕНКО, подполковника ЛОБАНОВА, подполковника ИВАНЮКА, подполковника ЛУКША, майора ИВАНОВА, майора КИБАЛЬ, майора ГЕРЦЕВА, майора ВЕЙСМАНА; летчики генерал-майора авиации КОМАРОВА, полковника ЯКОБСОНА, подполковника НОВИКОВА, подполковника ЛЫСЕНКО, подполковника ВОЛКОВА, подполковника ЛЕОНОВА, подполковника ВАСИЛЬЕВА, майора АБРОСКИНА; саперы генерал-майора инженерных войск ТКАЧЕНКО, генерал-майора инженерных войск ВОРОНОВА, подполковника КУЗНЕЦОВА, полковника ПРУСС, майора СУДИЛОВСКОГО, подполковника РОЖДЕСТВЕНСКОГО, майора МАХОВА, капитана МАНИНА; связисты полковника ЧЕРКАСОВА, полковника ТУПАЧЕНКО, майора ПОЛОСМАК, майора ОРЛОВСКОГО.

В ознаменование одержанной победы соединения и части, наиболее отличившиеся в боях за овладение городом и крепостью ПОЗНАНЬ, представить к присвоению наименования «ПОЗНАНЬСКИХ» и к награждению орденами.

Сегодня, 23 февраля, в 22 часа столица нашей Родины МОСКВА от имени Родины салютует доблестным войскам 1-го Белорусского фронта, овладевшим городом и крепостью ПОЗНАНЬ,— двадцатью артиллерийскими залпами из двухсот двадцати четырех орудий.

За отличные боевые действия ОБ'ЯВЛЯЮ БЛАГОДАРНОСТЬ руководимым Вами войскам, участвовавшим в боях за освобождение ПОЗНАНИ.

Вечная слава героям, павшим в боях за свободу и независимость нашей Родины!

Смерть немецким захватчикам!

Верховный Главнокомандующий
Маршал Советского Союза И. СТАЛИН.

23 февраля 1945 г. № 284.

От Советского Информбюро

ОПЕРАТИВНАЯ СВОДКА ЗА 23 ФЕВРАЛЯ

В течение 23 февраля юго-западнее КЕНИГСБЕРГА наши войска продолжали бои по уничтожению восточно-прусской группировки противника и, сжимая кольцо окружения, овладели населенными пунктами АРНСТАЙН, ЛИХТЕНФЕЛЬД, ЛИЛИЕНТАЛЬ, ТОЛЬКСДОРФ, ЛИБЕНАУ, ШАЛЬМАЙ. В боях за 22 февраля в этом районе наши войска взяли в плен около 500 немецких солдат и офицеров.

В ПОМЕРАНИИ наши войска, сломив сопротивление противника, овладели городом и железнодорожным узлом АРНСВАЛЬДЕ.

Войска 1-го БЕЛОРУССКОГО фронта, после месячной осады и упорных боев, завершили разгром окруженной группировки противника и 23 февраля полностью овладели городом и крепостью ПОЗНАНЬ—стратегически важным узлом обороны немцев на Берлинском направлении.

В ходе боев в ПОЗНАНИ войска фронта взяли в плен 23.000 немецких солдат и офицеров во главе с комендантом крепости генерал-майором МАТТЕРН и его штабом, а также захватили следующие трофеи: самолетов—365, танков и самоходных орудий—32, орудий—584, минометов—177, пулеметов—4490, винтовок и автоматов—свыше 30.000, бронетранспортеров—36, автомашин—3260, мотоциклов—400, радиостанций—21, паровозов—193, вагонов—3705, лошадей—999. Противник потерял только убитыми свыше 25.000 солдат и офицеров.

В районе БРЕСЛАУ наши войска, продолжая бои по уничтожению окруженной в городе группировки противника, заняли пригороды ПЕПЕЛЬХОФ, ГРОСС РААКЕ, КЛАЙН РААКЕ, КЛАЙН БИШВИЦ, КЛАЙН МАЗЕЛЬВИТЦ и 20 кварталов в южной части города. В боях за 22 февраля в этом районе наши войска захватили 130 немецких орудий, среди которых 80 орудий большой мощности.

На других участках фронта—поиски разведчиков и в ряде пунктов бои местного значения.

За 22 февраля на всех фронтах подбито и уничтожено 105 немецких танков и самоходных орудий. В воздушных боях и огнем зенитной артиллерии сбито 14 самолетов противника.

★

Войска 1-го БЕЛОРУССКОГО фронта сегодня завершили разгром окруженной группировки противника и полностью овладели городом и крепостью ПОЗНАНЬ.

В конце января, развивая стремительное наступление, наши войска окружили в Познани крупные немецкие силы. Советские части преодолели мощный укрепленный район, прикрывавший подступы к городу, овладели железнодорожной станцией и прорвались к центру города. Гитлеровцы укрепились в старинных массивных зданиях. Ожесточенные схватки происходили за каждый дом. В то же время наши войска блокировали форты, прикрывавшие Познань с севера и востока, и уничтожили их гарнизоны. В результате успешных действий советских войск, город Познань и пригороды к утру 17 февраля были очищены от немцев. Остатки окруженного гарнизона противника засели в Цитадели—старинной крепости, усиленной современными военно-инженерными сооружениями. Цитадель расположена на возвышенности, занимает обширную площадь и обнесена высоким земляным валом. За валом проходит противотанковый ров шириной в 8 метров и глубиной в 5 метров. За рвом противник соорудил большое количество железобетонных дотов, связанных подземными ходами сообщения. За дотами возвышается крепостная стена. Цитадель обороняли пехотные и артиллерийские части противника, эсэсовцы, а также курсанты юнкерского и унтерофицерского училищ. Немецкий гарнизон располагал большим количеством боеприпасов и четырехмесячными запасами продовольствия. Всем немецким солдатам был об'явлен приказ Гитлера, требовавший во что бы то ни стало удержать Познань.

Наши войска, в результате стремительной атаки, очистили от гитлеровцев вал, переправились через ров и начали штурм Цитадели. Мощные орудия обрушили огонь на крепостные стены. Советские пехотинцы и саперы подтаскивали бочки с толом к крепостным стенам и взрывали их. В образовавшиеся проходы устремились штурмовые отряды. Многие пехотинцы взбирались на крепостные стены при помощи веревочных лестниц и канатов. После упорного боя советские части овладели крепостной тюрьмой и радиостанцией. Не выдержав удара наших войск, немцы группами стали складывать оружие и сдаваться в плен. Сегодня во второй половине дня доблестные советские воины полностью овладели ЦИТАДЕЛЬЮ—основным узлом обороны противника в Познани.

Город и крепость Познань являлись стратегически важным узлом обороны немцев на Берлинском направлении. Познань вместе с тем является крупным промышленным центром. За время войны немцы построили в городе ряд военных заводов и, кроме того, эвакуировали сюда некоторые военные предприятия из различных районов Германии. К городу сходятся 8 железных и много шоссейных дорог, связывающих западные районы Польши с Померанией, Бранденбургской провинцией, Силезией. Через Познань проходит железнодорожная магистраль Варшава—Берлин.

★

В БРЕСЛАУ наши войска продолжали бои по ликвидации окруженной в городе группировки противника. После упорных боев, советские части, наступающие с юга, прорвали оборону немцев, построенную вдоль железнодорожного обвода. Наши пехотинцы захватили радиостанцию, танковые и автомобильные ремонтные мастерские, а также очистили от гитлеровцев территорию южного парка. Ожесточенные бои происходят в южных кварталах города. Противник построил на перекрестках улиц доты и оказывает упорное сопротивление. Советские

(Окончание см. на 4 стр.)

От Совета Народных Комиссаров Союза ССР и Центрального Комитета ВКП(б)

Совет Народных Комиссаров Союза ССР и Центральный Комитет ВКП(б) с прискорбием извещают о смерти выдающегося русского писателя, талантливейшего художника слова, пламенного патриота нашей Родины, депутата Верховного Совета СССР Алексея Николаевича ТОЛСТОГО.

СОВЕТ НАРОДНЫХ КОМИССАРОВ СОЮЗА ССР.

ЦЕНТРАЛЬНЫЙ КОМИТЕТ ВКП(б).

Приказ великого Сталина вдохновляет на подвиги в бою и в труде!

РАБОЧИЕ, ИНТЕЛЛИГЕНТЫ, КОЛХОЗНИКИ КУРСКОЙ ОБЛАСТИ В ОТВЕТ НА ПРИКАЗ ВОЖДЯ ОБЯЗУЮТСЯ САМООТВЕРЖЕННО ПОМОГАТЬ ГЕРОИЧЕСКОЙ КРАСНОЙ АРМИИ

Упорным трудом добудем победу!

В прошлом году, в такой же самый день, работницы швейной фабрики № 1 в ответ на приказ товарища Сталина по поводу 26-й годовщины Красной Армии обязались восстановить родную фабрику.

И вот вчера, 23 февраля, ровно через год, они, эти замечательные труженицы, вновь слушали приказ вождя, собравшись в просторном, залитом солнечным светом пошивочном цехе большого корпуса, отремонтированного своими собственными руками.

Слова товарища Сталина об исторических победах Красной Армии глубоко взволновали работниц. Каждая из них в этих победах видит и свою долю участия.

Выступавшие на митинге говорят немного, но видно, что то, что они говорят, идет от самого сердца.

— Я пришла на фабрику из колхоза; — рассказывает еще совсем молодая девушка Клавдия Михеева. — За короткое время научилась шить, стала стахановкой. Товарищ Сталин призывает усилить удары по врагу. Я буду еще лучше работать.

Об этом же горячо говорят стахановки Доренская от имени молодежной краснознаменной бригады, выполнившей производственное задание на 140 проц., Залогина, Никифорова и другие.

— Наши раненые воины, — говорит работница Климова, — стремятся поскорее вернуться в строй. Я вступаю в доноры, чтобы своей кровью быстрее залечить их раны.

Слова вождя: «...Победа никогда не приходит сама; — она добывается в тяжелых боях и в упорном труде» — зовут к новой самоотверженной работе. И швейницы горячо откликнулись на этот призыв. Коллектив фабрики взял обязательство производственный план марта и апреля выполнить на 110 проц., улучшить качество выпускаемой продукции. Помимо этого решено отработать добровольческо-строительными бригадами на восстановлении города и фабрики в этом году 28000 человеко-часов.

«Приказ товарища Сталина — это приказ и нам, трудящимся тыла. Он воодушевляет нас на трудовые подвиги», — записали в своей резолюции швейницы.

Братская взаимопомощь

КОЛХОЗНИКИ ВЫДЕЛЯЮТ СЕМЕНА ДЛЯ СВОИХ СОСЕДЕЙ

Призыв глушковских колхозников нашел широкий отклик среди колхозников Валуйского района. Колхоз „Красный Октябрь", Новоездоцкого сельсовета, полностью рассчитался с государством по всем видам поставок, подготовил семена, создал фуражные и другие фонды. Остались еще излишки семян. Общее собрание решило дать в порядке социалистической помощи 300 пудов зерна колхозу „Путь Ленина", Тимоновского сельсовета.

Ефремовское звено И. В. Аркатовой (колхоз „Красный Октябрь", Конопляновского сельсовета) выделило из своих личных запасов 24 пуда пшеницы для обсеменения своего участка. Зерно хорошо очищено. Звено вывезло на свой участок 170 тонн навоза, провело снегозадержание и собрало 95 центнеров золы.

В колхозе „Красный партизан", Мандровского сельсовета, недостает семян 32 центнера. Колхозники решили помочь своей артели зерном из собственных запасов. Ефремовские звенья С. И. Гайдамака и А. Р. Покусаевой вносят 20 центнеров зерна.

Колхоз им. Кирова, Яблоновского сельсовета, выделил из своих семенных фондов 9 цент. семян конопли, 20 цент. кукурузы и 20 цент. картошки для помощи соседним колхозам.

Председатель колхоза им. Октября тов. Чуркин из своих личных запасов дает ефремовскому звену Г. П. Никоновой семян пшеницы на два гектара.

Гр. МИРОШНИК.

Сил не пожалеем, а урожай высокий вырастим

СТАРЫЙ ОСКОЛ. *(По телеграфу от нашего соб. корр.).* Колхозники и колхозницы сельхозартели «Мировая революция», узнав о приказе Верховного Главнокомандующего, быстро собрались в правление. Когда было закончено чтение приказа, взял слово председатель колхоза тов. Д. И. Лихачев. Он сказал:

— Товарищ Сталин указал для воинов Красной Армии и нас, тружеников тыла, путь к победе. Он призвал нас трудиться упорно. К севу мы до срока подготовились. Но выполнить приказ любимого вождя для нас, колхозников, это значит хорошо и быстро провести весенний сев; вырастить высокий урожай.

— Только за ефремовский урожай и бороться будем, — сказала звеньевая ефремовского звена т. Винникова. — Мое звено обязалось собрать в нынешнем году с каждого гектара 40 центнеров яровой пшеницы, 25—ржи, 25—проса, 500—сахарной свеклы и 200 центнеров картофеля. Эти обязательства не для красного словца мы взяли. У нас уже есть очищенные семена, много удобрений вывезли.

Больше продукции стране

Митинги, посвященные обсуждению приказа Верховного Главнокомандующего от 23 февраля, прошли во всех цехах фармацевтического завода (г. Курск). Рабочие и работницы в своих речах брали на себя высокие обязательства, направленные на оказание еще большей помощи успешно наступающему фронту. Слесарь механического цеха т. Францев заявил:

— В ответ на приказ товарища Сталина обязуюсь увеличить производительность труда, работать в неурочные часы, когда это потребуется.

Такое же обязательство взял на себя слесарь т. Успенский и другие.

Слово интеллигентов

Многие профессора и студенты Курского мединститута слышали Сталинский приказ по радио. Многие успели его прочитать в газете. И все-таки с каким-то особенным вниманием и волнением каждый снова и снова слушает простые и мудрые слова вождя.

Приказ зачитан. Первое слово берет заведующий кафедрой анатомии Н. В. Добросердов.

— Как документ немеркнущей славы и могущества нашей родины звучит приказ товарища Сталина. Мы можем с гордостью и полным правом сказать, что наша Красная Армия, созданная Лениным, руководимая Сталиным достигла вершины военного могущества, военного мастерства, доблести и геройства. Ее победоносные полки в 55 километрах от логова фашистского зверя. И пусть трепещет враг—нет места, где он мог бы найти спасенье.

— Многие питомцы нашего института на полях сражений, в медсанбатах, госпиталях возвращают к жизни сотни и тысячи бойцов, офицеров, — говорит профессор Бунэ. — Самоотверженный труд многих врачей, воспитанных нашим институтом, отмечен высокими правительственными наградами. Нет для нас более почетной и благородной задачи еще успешнее готовить кадры медицинских работников, до конца преданных нашей партии, нашей родине.

Профессора Бунэ сменяет ассистент кафедры хирургии В. С. Воробьев.

— Мы еще совсем недавно с гордостью за нашу родину читали Декларацию руководителей трех великих держав. И мы знаем, что уже близок тот день, когда приговор, вынесенный фашистской Германии на Крымской конференции, будет приведен в исполнение!

С понятным волнением говорит студент первого курса А. Гончаров. В недавнем прошлом он был непосредственным участником Великой Отечественной войны.

— В ответ на приказ товарища Сталина,—говорит он,—я приложу все силы для того, чтобы выйти из стен института высококвалифицированным врачом.

УСПЕШНО ПОДГОТОВИМСЯ К СЕВУ

БЕЛГОРОД. **(По телефону).** Группа председателей колхозов и заведующих, собравшихся на агротехнические курсы, обсудила приказ товарища Сталина от 23 февраля. Каждого слова приказа затронули до глубины души.

—Красная Армия стучится в двери Берлина,—заявил председатель колхоза „Пять пятилетка" т. Шварев.—Победа наша близка, тем лучше мы должны трудиться! В нашем колхозе отремонтирован инвентарь, заготовлено нужное количество удобрения, но частично не хватает семян. Эту нехватку колхозники восполняют из личных запасов. Приказ любимого Сталина вдохновляет нас отдать все силы на дело скорой победы.

Также выступил председатель колхоза „Красный боевик" т. Андросов.

— В нашем колхозе,—сказал он,—успешно идет подготовка к севу. Особое внимание мы уделяем сбору местных удобрений, чтобы весной сделать ими подкормку озимых.

Торжественное заседание в Курске

Давно в областном драматическом театре не было так людно, как вчера. Сотни трудящихся города пришли на торжественное заседание Городского совета совместно с партийными, комсомольскими, профсоюзными организациями и воинскими частями Курска, посвященное 27-й годовщине Красной Армии.

В президиуме—руководители областных и городских, советских и партийных организаций.

С исключительным под'емом в почетный президиум торжественного заседания избирается политбюро ЦК ВКП(б) во главе с товарищем Сталиным. Имя любимого Сталина вызывает длительную и бурную овацию всего зала.

С докладом о 27 годовщине Красной Армии выступил начальник политотдела Курского Суворовского училища подполковник тов. Щербаков.

Под бурные аплодисменты принимается приветственное письмо товарищу Сталину.

После торжественного заседания был поставлен спектакль «Сталинградцы».

ОТ СОВЕТСКОГО ИНФОРМБЮРО

ОПЕРАТИВНАЯ СВОДКА ЗА 23 ФЕВРАЛЯ

(ОКОНЧАНИЕ)

штурмовые группы, с боями продвигаясь вперед очищают от гитлеровцев один квартал за другим. Захвачено много вооружения, а также склады с военными материалами и боеприпасами.

★

С огромным воодушевлением встретила вся Советская страна Приказ Верховного Главнокомандующего Маршала Советского Союза товарища Сталина о 27-й годовщине Красной Армии. Во многих городах и селах Советского Союза, на заводах, в учреждениях, в колхозах состоялись многолюдные собрания и митинги. Советский народ горячо приветствует своего любимого вождя и полководца, организатора и вдохновителя исторических побед над врагом. Советский народ славит победоносную Красную Армию, в великих битвах против немецких захватчиков отстоявшую свободу и независимость нашей Родины.

С исключительным под'емом прошло обсуждение Приказа товарища Сталина на Московском заводе «Динамо» имени Кирова. Мастер литейного цеха тов. Курин в своей речи сказал: «Великий Сталин отметил возросшую силу и мощь нашей доблестной Красной Армии. Гитлеровцы хвастали, что более сотни лет немецкая земля не видела ни одного неприятельского солдата. Наглые и самоуверенные гитлеровцы уверяли, что немецкая армия воевала и будет воевать только на чужой территории. Красная Армия опровергла и опрокинула расчеты кичливых гитлеровцев.

В Ленинграде на собрании рабочих завода имени Сталина выступил стахановец Радионов. «Красная Армия, — заявил он,— обрушила на врага небывалый по силе удар и перенесла военные действия на территорию Германии. Война бушует на немецкой земле. С великой радостью восприняли мы сталинские слова о том, что полная победа над немцами теперь уже близка. Товарищ Сталин учит нас, что победа не приходит сама, она добывается в тяжелых боях и в упорном труде. Мы заявляем, что будем неустанно трудиться и поможем нашей родной Красной Армии до конца выполнить великую освободительную миссию».

Военные действия в Западной Европе

ЛОНДОН, 23 февраля. (ТАСС). В сообщении штаба верховного командования экспедиционных сил союзников говорится, что в Германии войска союзников вступили в МОЙЛАНД (юго-восточнее Клеве).

К востоку от пункта пересечения бельгийской, люксембургской и германской границ войска союзников очистили БИНСШЕЙД и ЛИХТЕНБОРН.

Войска союзников заняли ВИАНДЕН, завершив таким образом полное очищение Люксембурга от противника. К востоку от Виандена союзники заняли ГЕЙХЛИНГЕН и ОБЕРГЕКЛЕР. Войска союзников очистили от противника треугольник в районе реку Саар в двух местах и этом города ФЕЛЛЕРИХ и ТАВЕРН; а также западную часть Саарбурга. Южнее Саарбурга войска союзников форсировали реку Саар в двух местах и вступили в ЗЕРРИГ, расположенный на восточном берегу реки Саар.

22 февраля крупные соединения самолетов союзников совершили массированные налеты на систему коммуникаций противника, а также атаковали транспортные об'екты в Северной Голландии и в Западной Германии. Тяжелые бомбардировщики совершили налет на коммуникации противника в Центральной и Южной Германии, Австрии и Северной Италии.

ЛОНДОН, 23 февраля. (ТАСС). В сообщении штаба вооруженных сил союзников на средиземноморском театре военных действий говорится, что в Италии американские части 5-й армии, преодолевая решительное сопротивление противника западнее шоссе Болонья — Пистоя, продолжали улучшать свои позиции. Ряд контратак противника был отбит.

К переговорам между Гоминданом и китайской компартией

ЧУНЦИН. (ТАСС). 17 февраля лидер Китайской коммунистической партии Чжоу Энь-Лай, после трехнедельного пребывания в Чунцине, выехал в Яньань. С его отъездом закончилась еще одна фаза переговоров между китайской компартией и Гоминданом. Никаких результатов переговоры не дали. Обе стороны стоят на принципиально противоположных позициях. Основные предложения компартии можно свести к трем пунктам: 1) упразднить диктатуру Гоминдана; 2) немедленно созвать конференцию всех партий и политических групп для обсуждения вопроса о подготовке к созыву национального собрания; 3) образовать коалиционное правительство на базе широкой демократии и об'единения всей страны в интересах войны против Японии.

Гоминдан, отказываясь принять предложения Компартии «О завершении периода опеки», со своей стороны предлагает перед созывом национального собрания созвать межпартийное совещание (орган совещательного характера) в рамках исполнительного юаня (палаты) для обсуждения различных текущих политических вопросов, подчинить командованию центрального правительства вооруженные силы, руководимые Компартией, и реорганизовать их, после чего за Компартией будет признано право легального существования.

Попытки принимавшего участие в переговорах американского посла Хэрли разрешить вопрос компромиссом оказались тщетными.

Военное положение Японии в оценке газеты „Тайрику Симпо"

ШАНХАЙ, 22 февраля. (ТАСС). Японская газета «Тайрику Симпо» подчеркивает серьезность военного положения Японии.

«Противник, — пишет газета,— не отказался от своих замыслов высадиться на острове Иводзима и 17 февраля начал десантные операции. Японские гарнизоны этого острова, превращенного в крепость, будут, конечно, оказывать ожесточенное сопротивление до конца. Однако сама попытка противника продвинуться с тем, чтобы обеспечить за собой опорные пункты, с которых можно будет развернуть операции против самой Японии, а также не прекращающаяся активность вражеских оперативных сил в водах неподалеку от Японии, служат несомненным доказательством серьезности военного положения, с которым нам нелегко справиться.

Тот факт, что только три месяца спустя после начала военных операций на острове Лейте (Филиппины) неприятель уже пытается высадиться на острове Иводзима, и его оперативные силы действуют в непосредственной близости от Японии, оказался для нас совершенно неожиданным. Поскольку это так, можно ожидать дальнейших неожиданных событий, которые произойдут в ближайшие месяцы».

Отв. редактор М. ПАВЛОВ.

ИЕ—62089. Типография газеты «Курская правда». Тир. 50,100. Зак. 791.

Пролетарии всех стран, соединяйтесь!

КУРСКАЯ ПРАВДА

ОРГАН КУРСКОГО ОБКОМА ВКП(б), ГОРКОМА ВКП(б) И ОБЛАСТНОГО СОВЕТА ДЕПУТАТОВ ТРУДЯЩИХСЯ

№ 40 (6879) | 25 февраля 1945 г., воскресенье | Цена 20 коп.

От Советского Информбюро

ОПЕРАТИВНАЯ СВОДКА ЗА 24 ФЕВРАЛЯ

В течение 24 февраля на ЗЕМЛАНДСКОМ полуострове, северо-западнее КЕНИГСБЕРГА, наши войска отбивали атаки пехоты и танков противника. Одновременно юго-западнее КЕНИГСБЕРГА наши войска вели бои по уничтожению восточно-прусской группировки противника и овладели населенными пунктами ЭККЕР, КУКЕНЕН, ЛАНГЕНДОРФ, КВИШЕН, ПЕРБАНДЕН, ШЕНЕБЕРГ, РАУШБАХ, АНТИКЕН, ШВИЛЛГАРБЕН.

Южнее и юго-западнее ДАНЦИГА наши войска в результате наступательных боев овладели населенными пунктами ЖЕРОНЖИНО, МАКСХАУЗЕН, ВЕЛЬБРАНДОВО, ОССОВО, ЗАМОСЦ, КЛОДНЯ, ГРОСС-ИЕНЦНИК, МОССИН, ШТАЙНБОРН, ШТРЕТЦИН. В городе ГРУДЗЯНДЗ (ГРАУДЕНЦ) продолжались бои по уничтожению окруженного гарнизона противника.

В районе БРЕСЛАУ наши войска, продолжая бои по уничтожению окруженной в городе группировки противника, овладели пригородом ОЛЬТАШИН и заняли 15 кварталов в южной части города.

На северном берегу ДУНАЯ, восточнее КОМАРНО, наши войска отбивали атаки крупных сил пехоты и танков противника.

На других участках фронта—поиски разведчиков и в ряде пунктов бои местного значения.

За 23 февраля на всех фронтах подбито и уничтожено 116 немецких танков. В воздушных боях и огнем зенитной артиллерии сбито 34 самолета противника.

Юго-западнее КЕНИГСБЕРГА наши войска продолжали бои по ликвидации восточно-прусской группировки немцев. Части Н-ского соединения сломили сопротивление противника и полностью очистили шоссе Лихтенфельд—Цинтен. Другие наши части, наступающие с юга на север, выбили немцев из ряда опорных пунктов. Советские танкисты и пехотинцы, наносящие удары с запада на восток, захватили несколько десятков железобетонных дотов и ведут бои за перекресток шоссейных дорог, в 8 километрах юго-восточнее города Браунсберг. В ходе боев за день уничтожено свыше 2 тысяч немецких солдат и офицеров. Захвачены трофеи и пленные.

В боях в Восточной Пруссии отважно действуют советские танкисты. Танковая рота капитана Симуткина в короткой схватке подбила три немецких танка, орудие, 12 автомашин и захватила 8 исправных танков «Пантера». На другом участке огонь из немецкого дота преградил путь нашей пехоте. Танк лейтенанта Подачина огнем из пушки разбил дверь дота. Оставшиеся в живых 8 гитлеровцев сдались в плен.

★

Южнее города ДАНЦИГ немцы подтянули свежие силы и пытались контратаками задержать наступающие советские части. Наши войска, действующие вдоль западного берега реки Вислы, отразили вражеские контратаки и, продвигаясь вперед, выбили немцев из нескольких населенных пунктов. Другие наши части овладели узлом шоссейных дорог Моссин. На одном участке противник бросил в контратаки танки. Встреченные огнем советской артиллерии немцы потеряли 17 танков и были отброшены.

★

В городе Грудзяндз (Граудени) наши войска продолжали вести бои по ликвидации окруженного гарнизона противника. Советская артиллерия и авиация мощным огнем и бомбовыми ударами разрушали крепость, форты и доты. Вражеский гарнизон несет огромные потери и под ударами советских частей теряет одну позицию за другой. Ночью до батальона немецкой пехоты из состава окруженного гарнизона переправились через Вислу и пытались скрыться в лесах. Гитлеровцы попали в огневой мешок и в большей своей части были уничтожены.

★

В БРЕСЛАУ наши войска продолжали сжимать кольцо окружения группировки противника. Советские части, ворвавшиеся в город с юга, настойчиво продвигаются вперед, подавляя вражеские узлы сопротивления. В результате артиллерийского обстрела и последовавшей затем атаки, немцы выбиты из казарм. Занята также водонапорная башня, превращенная в сильно укрепленный опорный пункт обороны. Советские артиллеристы, расчищая путь пехоте, огнем прямой наводкой уничтожают пулеметы и орудия противника, установленные в подвалах и на чердаках домов. На другом участке наши части овладели пригородом Ольташин и заняли железнодорожную станцию. Захвачено много трофеев. Уничтожено 22 танка и 12 бронетранспортеров противника.

★

Кораблями Краснознаменного Балтийского флота в ночь на 24 февраля в южной части Балтийского моря потоплены два немецких транспорта и сторожевой корабль противника.

★

С огромным под'емом встретили советские бойцы, сержанты, офицеры и генералы Приказ Верховного Главнокомандующего Маршала Советского Союза товарища Сталина о 27-й годовщине Красной Армии. На фронте, в прифронтовых и тыловых гарнизонах во многих частях и подразделениях состоялись массовые митинги и собрания. Речи выступавших на митингах проникнуты горячей любовью и безграничной преданностью к товарищу Сталину, к нашей могучей Родине. Советские воины непреклонны в своей решимости вместе с армиями наших союзников довершить дело разгрома немецко-фашистской армии, завоевать полную и окончательную победу.

На 1-м Белорусском фронте в части, где командиром майор Белов, на митинге выступил гвардии майор Лобачев. «Красная Армия,—сказал он,—прошла славный боевой путь. Свою 27-ю годовщину она отмечает на территории Германии. Нам предстоят еще тяжелые бои. Чувствуя свою неминуемую гибель, противник яростно сопротивляется. Он прибегает и будет прибегать к самым коварным средствам борьбы. Но ему не остановить наши полки, не избежать гибели. Сметая на своем пути все и всяческие преграды, мы дойдем до Берлина и водрузим над ним наше победное знамя».

На 3-м Белорусском фронте на митинге в Н-ской части с речью выступил красноармеец Иванов. Он сказал: «Гитлеровские звери лютовали на нашей земле. Они разорили мою деревню, сожгли мою семью. Красная Армия очистила священную советскую землю от немецко-фашистских захватчиков и вторглась на территорию Германии. Мы навеки отобьем у немцев охоту грабить мирные народы и издеваться над ними».

На митинге в Н-ской авиационной части взволнованную речь произнес лейтенант Янков. «Мощь Красной Армии крепнет с каждым днем,—говорит т. Янков.—Бойцы и командиры рвутся в бой. У каждого из нас есть свои личные счеты с немецкими извергами. Взять к примеру экипаж моего самолета. Отца стрелка-радиста Мартусова гитлеровцы убили во время оккупации Смоленщины. Фашистские варвары издевались над моей матерью. Много зла и горя причинили они младшему лейтенанту Просвирову и его родным. Мы не успокоимся до тех пор, пока враг не будет повержен в прах».

На митинге в Н-ском противотанковом полку с речью выступил старший сержант Новопотинский. Он сказал: «За 40 дней наступательных боев Красная Армия вывела из строя свыше миллиона немецких солдат и офицеров и заняла большое количество немецких городов. Красная Армия одержала такие блестящие победы потому, что ею руководит великий полководец, наш родной и любимый товарищ Сталин. В грядущих боях Красная Армия, вместе с армиями наших союзников, разгромит и развеет в прах немецко-фашистскую армию».

СТРОГО СОБЛЮДАТЬ УСТАВ АРТЕЛИ

Теперь, на исходе четвертого года войны, особенно ясно представляется великая роль колхозного строя в тех победах, которые одерживает Красная Армия. Ясно, как день: ни за что бы не смогла единоличная деревня в труднейших условиях нынешней войны справиться со снабжением страны продовольствием. С этим могла справиться и с этим справилась наша колхозная деревня! «Красная Армия на четвертом году войны,—говорил товарищ Сталин,—благодаря заботам колхозного крестьянства, не испытывает недостатка в продовольствии. Колхозники и колхозницы снабжают рабочих и интеллигенцию продовольствием, а промышленность сырьем, обеспечивают нормальную работу заводов и фабрик, изготовляющих вооружение и снаряжение для фронта. Наше колхозное крестьянство активно и с полным сознанием своего долга перед родиной содействует Красной Армии в достижении победы над врагом».

Колхозы добились выдающихся успехов потому, что они живут и развиваются под руководством большевистской партии; потому, что в основе их жизни лежит Сталинский Устав сельскохозяйственной артели. Разработанный при участии товарища Сталина 10 лет назад на Втором Всесоюзном с'езде колхозников-ударников Устав стал основным законом колхозной жизни. В нем записано то, о чем веками мечтали поколения крестьян—земля, являющаяся общенародной собственностью, навечно передается в руки колхозного крестьянства. Устав построен на сталинском принципе правильного сочетания личных интересов колхозников с общественными интересами колхозов. Устав учит, что общественное хозяйство является основным источником увеличения артельного богатства и улучшения материального благосостояния колхозников. Вместе с тем Устав допускает существование небольшого приусадебного хозяйства колхозника для удовлетворения его личных нужд и устанавливает размеры этого хозяйства.

Устав учит колхозников «укреплять свою артель, трудиться честно, делить колхозные доходы по труду, охранять общественную собственность, беречь колхозное добро, беречь тракторы и машины, установить хороший уход за конем, выполнять задания своего рабоче-крестьянского государства,—и таким образом сделать свой колхоз большевистским, а всех колхозников зажиточными».

Устав учит колхозников, как поддерживать в артели крепкую дисциплину, как организовывать, учитывать и оплачивать труд, как управлять делами артели, как умножать и беречь колхозное имущество, как распоряжаться денежными и натуральными доходами.

Жизнь замечательно подтвердила, насколько мудры и верны все положения Сталинского Устава. Колхозы нашей Курской области были сильно разорены во время немецкой оккупации. После освобождения от немцев восстановление хозяйства началось в трудных условиях. И вот несмотря на это, сотни колхозов, руководствуясь Уставом артели, успешно преодолели трудности. На-днях в «Курской правде» мы рассказывали о работе передового колхоза Скороднянского района «Первое Мая». Быстрый рост общественного хозяйства и не менее быстрый рост зажиточности колхозников в этой артели — прямой результат того, что первомайцы свято блюдут Устав, живут по его законам.

И наоборот, в тех колхозах, где Устав не соблюдается,—налицо отставание. Центральный Комитет партии в своем решении по отчету Курского обкома ВКП(б) в ноябре прошлого года отметил, как один из крупных недостатков — антиколхозную практику нарушения Устава, имеющуюся во многих колхозах нашей области. Низкая трудовая дисциплина, запущенность в организации труда, непорядки в колхозном землепользовании — все это ослабляет колхозы. Центральный Комитет партии потребовал от партийных организаций нашей области серьезной заботы об организационно-хозяйственном укреплении колхозов, наведения в них порядка на основе Устава артели. После решения ЦК ВКП(б) во многих районах проделали известную работу по укреплению колхозов. В Суджанском районе, например, райком ВКП(б) и райисполком серьезно занялись проверкой того, как соблюдается Устав артели. Выявилось, что во многих колхозах до сих пор не был возвращен захваченный во время оккупации артельный инвентарь, разбазаривалось колхозное имущество. Политически оценив эти факты, районные организации сейчас принимают меры к исправлению выявленных недостатков.

Между тем, есть еще районы, где за организационно-хозяйственное укрепление колхозов как следует не берутся и до сих пор. Как выяснилось недавно, во многих колхозах Поныровского района с начала года значительная часть колхозников не участвует в общественном труде—в подготовке к севу. Это прямой результат того, что поныровские районные организации не следят за соблюдением Устава, не прививают колхозникам чувство ответственности перед колхозом.

Организационно-хозяйственное укрепление колхозов—не кампания. Партийные организации и советы должны заниматься им повседневно, ибо это—решающее условие быстрого восстановления сельского хозяйства. В Лепинском районе недавно обнаружилось, что в некоторых колхозах нарушаются основные положения Устава артели. В колхозе «Земледелец» за последние два года было принято без решений общих собраний в колхоз 32 новых члена, 48 хозяйств приняли в колхоз «Вторая пятилетка», и также без общего собрания.

Наша область находится накануне весеннего сева. Подготовка к весне во многих районах идет еще плохо. Это опять-таки происходит потому, что в отстающих колхозах не соблюдается Устав—не все колхозники участвуют в подготовке к севу, нет порядка в организации труда, нет сдельщины—необходимых условий успешной работы. Забота о подготовке к весне—святое дело всех колхозников и колхозниц. Следуя Уставу, все колхозники должны заботиться о процветании родной артели, отдавать этому делу все свои силы.

Сталинский Устав помог колхозам выдержать военный экзамен. Сталинский Устав—верный залог того, что колхозы и на заключительном этапе войны справятся с задачами, которые ставит перед ними Родина.

Поздравления товарищу И. В. Сталину от иностранных государственных деятелей по случаю 27-й годовщины Красной Армии

ЕГО ПРЕВОСХОДИТЕЛЬСТВУ ИОСИФУ В. СТАЛИНУ Верховному командующему вооруженными силами Союза Советских Социалистических Республик

В ожидании нашей общей победы над нацистскими угнетателями я хочу воспользоваться этим случаем, чтобы принести Вам, как Верховному Командующему, мои самые искренние поздравления с 27-й годовщиной создания Красной Армии. Важнейшие решения, которые мы приняли в Ялте, ускорят победу и закладку прочного фундамента длительного мира. Непрерывные выдающиеся победы Красной Армии вместе с развернутыми усилиями вооруженных сил Об'единенных Наций на юге и на западе обеспечивают быстрое достижение нашей общей цели — живущего в покое мира, опирающегося на взаимопонимание и сотрудничество.

Франклин Д. РУЗВЕЛЬТ.

Послание Маршалу И. В. СТАЛИНУ от г-на У. ЧЕРЧИЛЛЯ

Красная Армия празднует свою двадцать седьмую годовщину в обстановке побед, которые завоевали безграничное восхищение ее союзников и решили участь германского милитаризма. Будущие поколения будут считать себя в долгу перед Красной Армией столь же безоговорочно, как и мы, которым довелось быть свидетелями этих великолепных подвигов. Прошу Вас, Великого вождя Великой армии, приветствовать ее от меня сегодня, на пороге окончательной победы.

Г-ну Маршалу СТАЛИНУ

В борьбе и победе празднует сегодня Красная Армия свой праздник. Я прошу Вас, Господин Маршал, передать славным армиям, которыми Вы командуете, выраженае благодарности и восхищения армий и народа Франции.

Генерал де- ГОЛЛЬ.

Верховному Главнокомандующему Маршалу Советского Союза И. В. СТАЛИНУ

Ко дню 27-й годовщины создания героической и непобедимой Красной Армии шлю горячие поздравления от имени народов Югославии и Народно-Освободительной армии.

С чувством восхищения и глубокой благодарности народы Югославии смотрят на славные дела армии - освободительницы, которая дала и еще дает бесчисленные жертвы для освобождения порабощенных народов от гитлеровских фашистских зверей.

День рождения непобедимой Красной Армии останется в сердцах наших народов, как праздник спасения, потому что в самые страшные дни истории народов Югославии они никогда не теряли надежду в победу армии Великого Советского Союза.

Смерть фашизму — свобода народу.

ТИТО.

В СОВНАРКОМЕ СССР и ЦК ВКП(б)

Совет Народных Комиссаров Союза ССР и Центральный Комитет ВКП(б) отмечают, что колхозы, МТС и совхозы в трудных условиях войны обеспечили в 1944 году проведение весеннего сева в более сжатые сроки, при лучшем качестве полевых работ, более организованно завершили уборку урожая, добились повышения урожайности сельскохозяйственных культур, что обеспечило увеличение валовых сборов и государственных заготовок зерна, картофеля, овощей, свеклы, хлопка, льноволокна, масличных и других сельскохозяйственных культур.

Этих успехов сельское хозяйство добилось на основе повышения трудовой активности колхозного крестьянства и рабочих совхозов, а также улучшения работы машинно-тракторных станций.

«Красная Армия на четвертом году войны, благодаря заботам колхозного крестьянства, не испытывает недостатка в продовольствии. Колхозники и колхозницы снабжают рабочих и интеллигенцию продовольствием, а промышленность сырьем, обеспечивают нормальную работу заводов и фабрик, изготовляющих вооружение и снаряжение для фронта. Наше колхозное крестьянство активно и с полным сознанием своего долга перед Родиной содействует Красной Армии в достижении победы над врагом».

Совнарком СССР и ЦК ВКП(б) особо отмечают патриотический под'ем колхозников и их помощь Красной Армии в деле окончательного разгрома немецких захватчиков, выразившиеся в том, что колхозы многих областей и республик по почину колхозников освобожденной от немецких захватчиков Украины внесли в 1944 году в фонд Главного Командования Красной Армии большое количество хлеба, картофеля и других продуктов сверх установленных планов заготовок.

Совнарком СССР и Центральный Комитет ВКП(б) отмечают значительные успехи местных партийных и советских организаций, колхозников и колхозниц, работников МТС и совхозов Московской, Калининской, Ивановской, Ярославской, Архангельской, Кировской, Вологодской областей, а также освобожденных от немецких захватчиков Украинской, Белорусской, Молдавской ССР, Курской, Орловской и Брянской областей в деле под'ема и восстановления сельского хозяйства. Районы, освобожденные от немецкой оккупации, несмотря на огромный ущерб, нанесенный сельскому хозяйству немецкими захватчиками, добились успешного выполнения плана весеннего сева, хорошо провели уход за посевами и уборку урожая, обеспечили получение высокого урожая зерновых и технических культур, выполнили обязательства по сдаче сельскохозяйственных продуктов государству.

Наряду с этим, Совнарком СССР и Центральный Комитет ВКП(б) отмечают, что советские, партийные и земельные органы ряда областей, краев и республик, в особенности Алтайского края, Новосибирской, Куйбышевской, Ульяновской областей, Мордовской и Татарской АССР не обеспечили в 1944 году выполнения плана с.-х. работ, а также надлежащего качества полевых работ и выполнения заданий по повышению урожайности и сдаче сельскохозяйственных продуктов государству.

Советские, партийные и земельные органы республик, краев и областей Сибири, Урала, Юго-Востока и Казахстана допустили снижение посевных площадей такой важной в этих районах продовольственной культуры, как яровая пшеница.

Совет Народных Комиссаров Союза ССР и Центральный Комитет ВКП(б) считают главной задачей колхозов, МТС, совхозов, земельных органов, партийных и советских организаций в 1945 году всемерное повышение урожайности и увеличение валовых сборов зерна и других сельскохозяйственных продуктов.

Для успешного решения этой задачи советские и партийные организации, колхозы, МТС и совхозы должны сосредоточить усилия на проведении следующих важнейших мероприятий:

Обеспечение своевременной подготовки к весенним полевым работам колхозов, МТС и совхозов для успешного выполнения государственного плана посева яровых культур, повышение качества полевых работ, улучшение агротехники возделывания всех сельскохозяйственных культур и, прежде всего, своевременного проведения весеннего сева по хорошо подготовленным землям, посев доброкачественными семенами и обеспечение надлежащего ухода за посевами.

Особое внимание в 1945 году должно быть обращено на выполнение заданий по вспашке и обработке паров под озимые во всех районах СССР, а в восточных районах и под яровую пшеницу, а также на выполнение плана под'ема зяби в колхозах и совхозах.

Проведение своевременной подготовки тракторов, сельскохозяйственных машин и живого тягла колхозов, МТС и совхозов, подготовки кадров трактористов, комбайнеров, механиков, бригадиров тракторных бригад, укрепление колхозных бригад и улучшение организации работы звеньев, упорядочение учета труда и продукции, а также всемерное увеличение производства запасных частей к тракторам и сельскохозяйственным машинам на промышленных предприятиях, расположенных в республиках, краях и областях.

Правильное размещение сельскохозяйственных культур по районам и колхозам с учетом природных и экономических условий, обеспечение тяглом и рабочей силой, наличие предприятий, перерабатывающих сырье, правильное планирование заданий колхозам и совхозам по урожайности сельскохозяйственных культур, восстановление нарушенных и введение новых севооборотов с обеспечением правильного размещения сельскохозяйственных культур по лучшим предшественникам; улучшение сортового семеноводства по зерновым, техническим и овощным культурам и травам.

Всемерное организационно-хозяйственное укрепление МТС, колхозов и совхозов, восстановление посевных площадей, упорядочение землепользования в колхозах, восстановление сортового семеноводства и посевов районированными сортами, а также расширение посевов многолетних трав, особенно в районах, освобожденных от немецких захватчиков.

Совет Народных Комиссаров Союза ССР и Центральный Комитет ВКП(б) требуют от промышленных Наркоматов безусловного выполнения установленных планов производства тракторов, сельскохозяйственных машин, запасных частей к ним и конно-ручного инвентаря, удобрений и химикатов, а также выполнения планов перевозок и снабжения сельского хозяйства нефтепродуктами.

Совет Народных Комиссаров Союза ССР и Центральный Комитет ВКП(б) ПОСТАНОВИЛИ:

I. О плане сельскохозяйственных работ

1. Утвердить посевную площадь всех сельскохозяйственных культур под урожай 1945 года по всему сельскому хозяйству с увеличением на 8,1 миллиона гектаров по сравнению с 1944 годом, в том числе по колхозам на 5,9 миллиона гектаров, по совхозам и подсобным хозяйствам на 0,6 миллиона гектаров.

2. Утвердить по колхозам, совхозам, подсобным хозяйствам промышленных Наркоматов и крестьянским хозяйствам план сева яровых культур на 1945 год, план сева озимых культур под урожай 1946 года, план агротехнических мероприятий, план тракторных работ МТС, план урожайности зерновых, технических культур и картофеля, план семеноводства овощных культур и кормовых корнеплодов, план оставления семенников многолетних и однолетних трав, план уборки естественных сенокосов и закладки силоса, план закладки плодово-ягодных и виноградных насаждений по республикам, краям и областям.

3. Утвердить план посева яровых и озимых культур по целинным, залежным и переложным землям колхозами Урала, Сибири, Поволжья и Казахской ССР.

4. Утвердить на 1945 год себестоимость одного гектара тракторных работ МТС в переводе на мягкую пахоту в размере 39 рублей, в том числе затраты на капитальный и текущий ремонт тракторов, комбайнов и сельскохозяйственных машин 8 рублей.

Обязать Наркомфин СССР (т. Зверева), кроме того, предусмотреть в бюджете на 1945 год 42 миллиона рублей на капитальный ремонт зданий и оборудование МТС.

Разрешить Наркомзему СССР израсходовать в 1945 году за счет общей сметы Наркомзема СССР 11,6 млн. рублей на выплату заработной платы работникам машинно-конных прокатных пунктов при МТС Латвийской, Литовской и Эстонской ССР.

Разрешить Наркомзему СССР в пределах утвержденных затрат на ремонт установить на 1945 год дифференцированные нормы отчислений на ремонт тракторов, комбайнов и сельскохозяйственных машин по областям, краям и республикам.

5. Утвердить план сельскохозяйственных работ в крестьянских хозяйствах Латвийской, Литовской, Эстонской ССР и западных районов Украинской, Белорусской и Молдавской ССР. Совнарком СССР и ЦК ВКП(б) обязывают советские, партийные и земельные органы Латвийской, Литовской и Эстонской ССР, а также западных районов Украинской, Молдавской и Белорусской ССР обеспечить организационную и производственную помощь крестьянским хозяйствам в подготовке к весеннему севу, его проведении и выполнении других сельскохозяйственных работ, а также восстановить машинно-тракторные станции и организовать работу машинно-конных прокатных пунктов.

6. Обязать Наркомзем СССР, Наркомсовхозов СССР, Совнаркомы республик, край (обл) исполкомы и наркоматы, которым установлен план сельскохозяйственных работ по совхозам и подсобным хозяйствам:

а) в соответствии с утвержденным настоящим Постановлением для республики, края и области государственным планом довести в десятидневный срок до районов, совхозов, МТС, колхозов, колхозников и крестьянских хозяйств задание по плану сельскохозяйственных и тракторных работ на 1945 год;

б) на основе установленной настоящим Постановлением средней урожайности зерновых культур утвердить задания по урожайности отдельных зерновых культур, а также задания по урожайности технических, овощных, бахчевых, кормовых и плодо-ягодных культур, по которым урожайность настоящим Постановлением не утверждена;

в) утвердить план по закладке и новому строительству парников и теплиц, по лесопосадочным работам, тутоводству, по закладке субтропических и чайных плантаций, улучшению лугов и пастбищ;

г) утвердить задания для районов и колхозов по посевным площадям и урожайности на поливных землях, обеспечив полное использование под посевы орошаемых земель;

д) при доведении планов до районов и колхозов обеспечить размещение сельскохозяйственных культур в полном соответствии с введенными севооборотами и планом перехода к ним, а также с учетом наличия рабочей силы и тягла, не допуская при этом перегрузки техническими и пропашными культурами отдельных колхозов.

II. О подготовке к весенне-полевым работам

1. Совнарком СССР и ЦК ВКП(б) обязали советские, партийные и земельные органы обеспечить своевременную подготовку к весеннему севу колхозов, МТС и совхозов и организованное проведение весеннего сева в лучшие агротехнические сроки при хорошем качестве полевых работ.

Установить, что основной задачей МТС является дальнейшее улучшение использования машинно-тракторного парка, повышение качества тракторных работ и выполнение в агротехнические сроки производственных обязательств перед колхозами.

2. Обязать Наркомзем СССР, Наркомсовхозов СССР, Совнаркомы республик, край(обл)исполкомы, ЦК компартий союзных республик, крайкомы и обкомы ВКП(б) обеспечить:

а) своевременный и доброкачественный ремонт тракторов и тракторного инвентаря в каждой МТС и совхозе, а также ремонт и подготовку конного инвентаря, транспорта и упряжи в каждом колхозе и совхозе.

Оказать помощь МТС, колхозам, совхозам в проведении ремонта тракторов, сельскохозяйственных машин и орудий путем посылки из городов ремонтных бригад, выделения металла и топлива.

Приемку тракторов из ремонта производить государственными комиссиями в составе председателя райисполкома или секретаря райкома ВКП(б) (председателя комиссии), директора и старшего механика МТС или совхоза, старшего механика соседней МТС или совхоза, а также старшего тракториста, за которым закреплен трактор;

б) провести до начала сельскохозяйственных работ государственную проверку готовности каждой МТС к весенне-полевым работам комиссиями в составе секретаря райкома, председателя райисполкома, заведующего райзо и директора другой МТС, обратив особое внимание на правильную расстановку кадров при организации тракторных бригад, укомплектование бригад прицепным и заправочным инвентарем, инструментом и исправной бочкотарой, запасными частями и подготовку МТС к техническому обслуживанию тракторов в поле;

в) установить, как правило, что к самостоятельной работе вновь подготовленные трактористы должны допускаться только после прохождения ими 3-недельной стажировки на полевых работах под руководством старшего тракториста.

Обратить внимание на переподготовку и повышение технической квалификации трактористов как до начала весенних полевых работ, так и после их окончания, широко применив индивидуальное обучение;

г) изготовить к началу весенних полевых работ недостающее количество заправочных тележек и обеспечить каждую тракторную бригаду заправочным инвентарем, инструментом и приспособлениями для технического ухода за тракторами и сельскохозяйственными машинами;

д) широко внедрить опыт передовых тракторных бригад и колхозов по постройке из местных строительных материалов в тракторных бригадах силами трактористов и колхозов простейших мастерских, навесов для проведения технического ухода за тракторами и по постройке простейших погребов для хранения горючего в бригаде;

е) в соответствии с заключенными МТС с колхозами договорами, не позднее 1 апреля 1945 года установить для каждой тракторной бригады годовые задания по тракторным работам с указанием колхозов, видов тракторных работ и сроков их выполнения, составить рабочие планы на период весенних полевых работ, а также вручить графики технического ухода за тракторами и сельскохозяйственными машинами по периодам сельскохозяйственных работ.

3. В целях ликвидации обезлички в работе машинно-тракторных станций и повышения качества тракторной обработки колхозных полей обязать райкомы партии, райисполкомы и директоров МТС до начала весеннего сева произвести закрепление тракторных бригад на весь период полевых работ в крупных колхозах, как правило, за полеводческими бригадами, а при обслуживании мелких колхозов — за одним или группой колхозов.

4. В целях повышения материальной заинтересованности трактористов в ускорении сроков весенних полевых работ и улучшения использования тракторов:

а) сохранить на 1945 год выплату премий трактористам за выполнение установленных 15-дневных заданий на весеннем севе;

б) сохранить порядок начисления трудодней трактористам в двойном размере и повышение норм расхода горючего на 10% в первые шесть дней работы на вспашке.

5. Обязать Совнаркомы республик, край (обл) исполкомы, райисполкомы и директоров МТС:

а) навести порядок в нефтехозяйстве МТС и охране нефтепродуктов, пресекая попытку их разбазаривания; незаконного расходования под видом прочих хозяйственных нужд;

б) обеспечить завоз горючего в МТС до начала весенней распутицы, оказывая помощь МТС городским транспортом, а также путем использования обратных рейсов автомобилей и колхозных подвод, занятых на перевозке сельскохозяйственных продуктов.

6. Совнарком СССР и ЦК ВКП(б) считают, что засыпка и очистка семенных фондов в колхозах и совхозах в размерах, полностью обеспечивающих выполнение установленного плана сева на 1945 год, является важнейшим делом, и обязывают партийные, советские и земельные органы областей, краев и республик:

а) обеспечить до начала весенних полевых работ полную засыпку в каждом колхозе семян зерновых, технических, овощных, кормовых культур и картофеля в размерах, необходимых для выполнения установленного плана сева, установив тщательный контроль за качеством и сохранностью семенных фондов;

б) провести обмен семян, непригодных для посева, или рядовых семян на сортовые;

в) провести в каждом колхозе и совхозе полную очистку, сортировку и доведение до установленных кондиций семенных фондов по всем культурам, а также своевременно проверить семена на всхожесть, влажность, засоренность и зараженность болезнями и вредителями;

г) широко применять в восточных и северных районах рекомендованный академиком Лысенко метод обработки ранней весной жизнеспособных, но не кондиционных по всхожести семян путем проветривания и обогревания их воздухом в тонком слое, с последующей прозеркой всхожести контрольно-семенными лабораториями.

7. Обязать Совнаркомы республик, край (обл) исполкомы, ЦК компартий союзных республик, крайкомы и обкомы ВКП(б) обеспечить:

а) закрепление рабочих лошадей и волов на весь период полевых работ за полеводческими бригадами, а внутри бригад за отдельными колхозниками;

б) забронирование на период весенних полевых работ необходимого количества сена и концентрированных кормов для рабочего скота;

в) окончание не позднее 1 апреля 1945 года составления производственно-финансовых планов в колхозах, МТС и совхозах, заключение договоров МТС с колхозами, а также рабочих планов тракторных и полеводческих бригад в колхозах, совхозах и МТС, предусмотрев в них закрепление за бригадами, колхозниками и рабочими совхозов средств производства, расстановку колхозников и рабочих МТС и совхозов по отдельным видам работ;

г) проведение проверки и оказание помощи колхозам в закреплении за полеводческими бригадами земельных участков и выде-

(Продолжение см. на 3-й стр.).

В СОВНАРКОМЕ СССР и ЦК ВКП(б)

(Продолжение)

лении до начала весенних работ звеньям полевых участков в натуре под посев культур, закрепляемых за звеньями;

д) проверку за две недели до начала полевых работ готовности каждого колхоза, МТС и совхоза к весеннему севу, широко практикуя взаимную проверку.

8. Рекомендовать колхозам при недостатке тягловой силы использовать на легких полевых и транспортных работах малопродуктивных коров колхозов и колхозников, обеспечив заботливый уход за коровами. На выделенных коровах колхозников должны, как правило, работать колхозники, которым принадлежат эти коровы.

При использовании на полевых и транспортных работах коров колхозников обеспечивать выделение необходимого количества грубых кормов для этих коров.

9. Обязать райисполкомы, райкомы партии, правления колхозов и директоров совхозов обеспечить обязательное участие в сельскохозяйственных работах всего проживающего в колхозах и на территории совхозов трудоспособного населения — колхозников и членов их семей, рабочих, служащих совхозов и членов их семей, а также другого трудоспособного населения из неколхозников, не занятого на работе в промышленности и на транспорте.

10. За месяц до начала полевых работ освободить колхозы от трудгужповинности и запретить без решения Совнаркома СССР какие-либо мобилизации тягловой силы из колхозов. Не позднее чем за три недели до начала полевых работ поставить тягло на усиленный подкорм и отдых. Лиц, виновных в незаконной мобилизации живой тягловой силы из колхозов, привлекать к уголовной ответственности.

11. Запретить без решения Совнаркома СССР использование тракторов на транспортных и других не полевых работах, за исключением подвоза горючего для МТС.

III. О мерах повышения урожайности

В целях дальнейшего улучшения качества полевых работ и повышения урожайности всех сельскохозяйственных культур Совнарком СССР и ЦК ВКП(б) обязали Наркомзем СССР, Наркомсовхозов СССР, Наркомищепром СССР, Наркоммясомолпром СССР, местные партийные, советские и земельные органы, правления колхозов, директоров МТС и совхозов провести следующие важнейшие мероприятия:

1. В каждом колхозе и совхозе до начала весенних полевых работ разработать силами агрономического персонала совместно с правлениями колхозов, директорами совхозов и опытными колхозниками конкретные агротехнические мероприятия по проведению весеннего сева и ухода за посевами в 1945 году.

Предусмотреть в этих мероприятиях правильное размещение всех культур в полях севооборотов, а где севооборотов нет, по лучшим для каждой культуры предшественникам, улучшение качества предпосевной обработки полей и проведение сева в лучшие агротехнические сроки для каждой культуры с тщательной заделкой семян, максимальное использование местных удобрений, проведение в более широких размерах мер борьбы с сорняками, вредителями и болезнями сельскохозяйственных культур, улучшение ухода за посевами и обработки пропашных культур, особенно таких важнейших культур, как хлопок, сахарная свекла, подсолнечник, лен-долгунец, свекла, конопля, картофель и овощи.

Запретить кому бы то ни было отменять или изменять установленные колхозами совместно с агрономами агротехнические мероприятия без ведома агронома, установившего эти мероприятия, или без разрешения главного агронома районного земельного отдела, а по совхозам без разрешения главного агронома треста.

Совнарком СССР и ЦК ВКП(б) особо обращают внимание на необходимость безусловного выполнения государственных планов под'ема и обработки чистых паров и вспашки зяби, без чего нельзя ликвидировать образовавшуюся за время войны большую засоренность полей во многих районах и добиться серьезного повышения урожайности.

2. В целях обеспечения устойчивого и высокого урожая в колхозах и совхозах засушливых и полузасушливых районов СССР обязать местные советские, партийные органы, правления колхозов, директоров МТС и совхозов этих районов мобилизовать все силы и средства колхозов, МТС и совхозов, прежде всего, на максимальное накопление и сбережение влаги в почве и применение агротехники, обеспечивающей получение в 1945 году высокого урожая в колхозах и совхозах, для чего:

а) проверить по районам, а в районах по колхозам и совхозам ход работ по снегозадержанию и принять дополнительные меры по усилению этой работы;

б) широко организовать на полях колхозов и совхозов задержание весенних талых вод;

в) обеспечить проведение на зяби, черных парах, а также на участках после пропашных культур, не вспаханных с осени, боронование в 1—2 следа с тем, чтобы поверхность почвы была покрыта рыхлым (защитным от иссушения) слоем почвы не менее 1—2 сантиметров.

На участках, подлежащих весновспашке, а также обозначенных для вспашки под пар, закрывать в первые весенние дни влагу, путем мелкого, на глубину 3—5 сантиметров, лущения - рыхления почвы в 1—2 следа.

Ввиду того, что борьба за сохранение влаги и уничтожение сорняков является одним из важнейших мероприятий борьбы за урожай, использовать все наличие тракторов и живого тягла сразу же по мере подсыхания почвы для закрытия влаги;

г) провести мероприятия, обеспечивающие своевременный ремонт в колхозах, МТС и совхозах широкозахватных тракторных и конных почвообрабатывающих орудий (лущильники, дисковые бороны, пшеничные плуги, культиваторы, драпачи, деревянные бороны с длинными железными зубьями и т. д.) и установить задания предприятиям местной промышленности, МТС, МТМ, совхозам и колхозным кузницам по ремонту, восстановлению и изготовлению новых простейших орудий для рыхления - лущения почвы;

д) поля, засоренные корневищами, корнеотпрысковыми сорняками (пырей, осот и др.), пахать весной в первую очередь на нормальную глубину. На предварительно взлущенных, рыхленых полях, если они не засорены корневищами и корнеотпрысковыми сорняками, а однолетние сорняки (овсюг и др.) уже дали всходы, в целях ускорения посева, допускать вспашку на глубину 10—12 см. с хорошим оборотом пласта, проведя боронование вслед за пахотой, запретив без предварительного лущения-рыхления вспашку на глубину 10—12 см.;

е) рекомендовать колхозам и совхозам засушливых районов построить своими силами водоемы путем запруды оврагов, мелких рек, ручьев, очистки старых прудов и организовать в каждом колхозе, где это возможно, поливные участки размером в 5—15 га для страховых посевов на них картофеля, овощей и других сельскохозяйственных культур, установив конкретные задания районам и колхозам по строительству водоемов.

3. Обязать советские, партийные и земельные органы:

а) в районах юго-востока, а также в других засушливых и полузасушливых районах, за исключением полузасушливых районов Сибири, Урала и северных областей Казахской ССР по мере поспевания почвы, на отдельных участках сразу же производить на зяби предпосевную подготовку почвы и посев или весновспашку и посев, не допуская разрыва между весновспашкой и боронованием, а также запаздывания с посевом яровой пшеницы и других ранних яровых культур. Одновременно с этим продолжать закрытие влаги на участках, где она не была закрыта из-за высокой влажности почвы;

б) в полузасушливых районах Сибири, Урала и северных областей Казахстана принять все меры к тому, чтобы в апреле закрыть влагу на зяби, как можно больше вспахать и заборонировать площадей, подлежащих посеву, закрыть влагу на участках, которые будут пахаться в мае. Посев яровой пшеницы, в первую очередь поздних сортов, начать с последних чисел апреля с тем, чтобы закончить ее к 15—20 мая. Посев овса в этих районах производить во второй декаде мая. Участки, засоренные овсюгом, дикой коноплей, полынью и другими семенными сорняками, после ранне-весеннего предпахотного лущения в указанных районах пахать в мае сразу же после массового появления всходов сорняков и немедленно производить посев;

участки, засоренные корневищевыми и корнеотпрысковыми сорняками, пахать весной, в первую очередь, на нормальную глубину;

в) в районах Сибири, Урала и северного Казахстана, где поздние посевы не вызревают или попадают под заморозки, заканчивать весенний сев не позднее 10 июня.

4. Обеспечить своевременное проведение ухода за посевами озимых культур в весенний период: боронование посевов, подкормку их, а также прополку посевов, включив эти мероприятия в рабочие планы весеннего сева.

На посевах озимых по стерне в степных районах Сибири и северных районах Казахстана, где поля подвержены ветровой эрозии (выдувание), весеннего боронования не производить, но обеспечить прополку озимых весной, особенно от всходов полыни.

5. Уделить особое внимание улучшению ухода за посевами, в особенности за пропашными культурами, оказать помощь колхозам и совхозам путем посылки из городов и райцентров трудоспособного населения и молодежи для проведения прополочных работ и междурядной обработки пропашных культур.

6. В целях максимального использования удобрений обязать советские, партийные и земельные органы республик, краев, областей и районов:

а) установить для каждого колхоза план внесения местных удобрений в 1945 году, с указанием удабриваемой площади, предусмотрев полное использование навоза, перегной, навозной жижи, золы, птичьего помета и других удобрений и первоочередное их внесение под технические и овощные культуры, картофель, семенные участки зерновых культур, а также в пары под озимые хлеба;

б) организовать в колхозах, расположенных вблизи торфяников, широкое использование торфа на удобрение и компостирование торфа с навозом, навозной жижей, фекалиями и другими удобрениями;

в) организовать использование на удобрение отходов промышленности и бытовых отбросов городов, оказывая колхозам помощь городским транспортом для вывозки этих удобрений;

г) обеспечить вывозку минеральных удобрений со складов сельхозснаба, пристанционных и пристанских пунктов и использование их в первую очередь под технические культуры и на орошаемых землях.

7. Обязать Наркомзем СССР, советские, партийные и земельные органы обеспечить выделение в установленных размерах семенных участков по каждой культуре в каждом колхозе до начала весеннего сева и закрепление этих участков за отдельными звеньями, проведение на выделенных семенных участках высокой агротехники — посев лучшими сортовыми семенами по зяблевой вспашке или парам и в лучшие агротехнические сроки, а также проведение надлежащего ухода за посевами на семенных участках и оформление актами выделенных семенных участков.

Возложить ответственность за правильное выделение и соблюдение установленной агротехники на семенных участках колхозов на агрономов-семеноводов райземотделов и председателей колхозов.

8. В течение 1945 года провести во всех колхозах, имеющих севообороты, проверку сохранности в натуре границ полей и граничных знаков и правильности размещения культур в соответствии с принятым чередованием.

В колхозах, где севообороты не освоены и где нет переходных планов или фактическое размещение посевов в 1944 году не соответствовало им, составить или уточнить план перехода к севооборотам, а также восстановить запаханные границы полей и уничтоженные граничные знаки.

9. В целях скорейшего освоения севооборотов и широкого применения в них рекомендованных академиком Вильямсом посевов травосмесей, бобовых и злаковых многолетних трав, обеспечить с 1945 года посев на семена многолетних трав в каждом колхозе и совхозе, с тем, чтобы в ближайшие 2—3 года колхозы и совхозы смогли полностью обсеменить поле трав в севооборотах своими семенами. Организовать агротехническую помощь колхозам в целях овладения агротехникой многолетних трав, получения высоких урожаев сена и семян трав и более быстрого освоения севооборотов. Выделить в 1945 году в колхозах и совхозах из площади многолетних трав в начале весеннего отрастания семенные участки и установить за ними надлежащий уход, обратив особое внимание на выявление и выделение на семена травостоя местных высокоурожайных и зимостойких сортов многолетних трав.

10. Совнарком СССР и ЦК ВКП(б) считают в качестве основной задачи Совнаркомов республик, край(обл)исполкомов, ЦК компартий, обкомов и крайкомов партии районов юго-востока, Урала, Казахстана и Сибири восстановление в кратчайшие сроки посевных площадей и урожайности яровой пшеницы до довоенного уровня и обязывают принять все необходимые меры к безусловному выполнению установленного сева яровой пшеницы в 1945 году.

11. В целях быстрейшего восстановления посевов яровой пшеницы разрешить колхозам увеличить в 1945 году размеры семенных участков яровой пшеницы до 20 процентов от фактической посевной площади по Куйбышевской, Пензенской, Саратовской, Сталинградской, Тамбовской, Ульяновской, Кемеровской, Курганской, Новосибирской, Омской, Томской, Тюменской, Иркутской, Молотовской, Челябинской, Читинской и Чкаловской областям, Алтайскому, Хабаровскому и Красноярскому краям, Башкирской и Татарской АССР, Казахской ССР.

12. Установить, что посевы яровой пшеницы размещаются в первую очередь по пласту и обороту пласта целинных и долголетних залежных земель, вспаханных под пары или зябь, по пласту и обороту пласта многолетних трав, вспаханных на зябь, а также после озимых, посевы которых производились по чистым парам.

Обязать Наркомзем СССР, Наркомсовхозов СССР, край (обл) исполкомы и Совнаркомы республик обеспечить в ближайшие 2—3 года переход колхозов и совхозов на посев яровой пшеницы по зяби и парам.

Установить, что к вспашке паров под озимые культуры и яровую пшеницу в восточных районах следует приступать по мере окончания весеннего сева, с тем, чтобы закончить вспашку не позднее 15 июля.

Обязать Совнаркомы республик, край(обл)исполкомы и директоров МТС обеспечить по мере освобождения живой тягловой силы и тракторов на весеннем севе выделение соответствующего количества тракторов и живого тягла на под'ем паров с тем, чтобы закончить их вспашку в установленные сроки.

13. В целях повышения урожайности гречихи обязать местные советские, партийные и земельные органы: обратить особое внимание на обеспечение правильной предпосевной обработки почвы на участках, отводимых под посевы гречихи, проведение в ранние сроки покровного боронования, культивации зяби, весновспашки и уничтожение сорняков путем дополнительных культиваций до посева гречихи. Рекомендовать колхозам проводить посев гречихи в 2—3 срока, чтобы избежать больших повреждений посевов от неблагоприятных условий весны и лета. Расширить применение в колхозах вывозки пчел в ульях на гречишные поля.

IV. По повышению урожайности хлопчатника

1. Считая, что качество сельскохозяйственных работ, производимых в течение всего года, является важнейшей задачей в деле поднятия урожайности хлопчатника, обязать советские, партийные и земельные органы хлопкосеющих районов обеспечить выполнение следующих агротехнических мероприятий:

а) проведение обязательной 2-кратной весенней вспашки на полях, выделенных под посевы хлопчатника и не вспаханных под зябь, а на участках, вспаханных под зябь, обязательная весенняя перепашка с последующим чизелеванием сильно уплотненных почв;

б) доведение в 1945 году площади посева хлопчатника тракторными сеялками не менее чем до 80 процентов общего посева, а также проведение тракторами культивации на всей площади тракторного сева, предусмотрев при этом тракторную или конную перекрестную обработку на площади не менее 40 процентов посева хлопчатника;

в) своевременное высококачественное прореживание хлопчатника на всей площади посева с тем, чтобы густота стояния в зависимости от плодородия почвы составляла не менее 75—100 тыс. растений на гектар;

г) проведение за период роста хлопчатника 4 высококачественных кетменных обработки и не менее 5 глубоких культиваций;

д) проводить вегетационные поливы исключительно по бороздкам, по установленным нормам, не допуская пересыхания почвы после поливов, для чего междурядную обработку хлопчатника производить в момент спелости почвы с тем, чтобы почва под хлопчатником постоянно находилась в нормально влажном и глубоко разрыхленном состоянии.

Добиться ликвидации поливов хлопчатника затоплением. В целях экономии оросительной воды своевременно проводить планировку орошаемых земель;

е) провести глубокую (не менее 25 см.) зяблевую вспашку под хлопчатник осенью 1945 года на всей площади посева хлопчатника.

Предоставить право Наркомзему СССР в необходимых случаях разрешать по ходатайствам Совнаркомов союзных республик весеннюю вспашку под хлопчатник, а также вспашку зяби двухкорпусными плугами (вместо трехкорпусных) с увеличением нормы расхода горючего до 20 проц.

2. Обязать Совнаркомы Узбекской и Туркменской ССР восстановить люцерновое семеноводство в районах Каракалпакской АССР, Хорезмской области Узбекской ССР и Ташаузской области Туркменской ССР.

3. В целях коренного улучше-

(Окончание см. на 4-й стр.).

В Совнаркоме СССР и ЦК ВКП(б)

(Окончание)

ния мелиоративного состояния орошаемых земель, борьбы с их засолением и заболачиванием, организации правильной эксплоатации оросительных систем и более полного использования орошаемых земель под поливные посевы и насаждения, обязать совнаркомы республик, краевые и областные исполкомы:

а) обеспечить до начала вегетационных поливов очистку и восстановление оросительной, сбросной и коллекторной сети и отремонтировать гидротехнические сооружения;

б) утвердить до 1 апреля по отдельным оросительным системам дифференцированные нормы и сроки поливов сельскохозяйственных культур с учетом почвенных условий, агротехники и урожайности. В районах с высоким уровнем грунтовых вод пересмотреть поливные и оросительные нормы в сторону их снижения и осуществлять строгий контроль за безусловным выполнением установленных норм;

в) составить и не позднее 1 апреля 1945 года утвердить планы межрайонного и межколхозного водораспределения в соответствии с установленными лимитами на подачу воды; земельным органам с участием органов водного хозяйства составить и не позднее 15 апреля 1945 г. утвердить планы внутриколхозного и совхозного водопользования;

г) отпуск воды из каналов производить по лимитам, устанавливаемым на основе планов водопользования, утвержденных с учетом водоносности источников орошения и мелиоративного состояния орошаемых земель.

4. Обязать Наркомзем СССР и ЦСУ Госплана СССР:

а) организовать с 1945 года учет орошаемых земель и их сельскохозяйственное использование;

б) ввести с 1945 года отчетность по проведению поливов и обработки орошаемых посевов, очистке оросительной, сбросной и коллекторной сети, ремонту систем и сооружений.

V. По повышению урожайности сахарной свеклы

Считать одной из важнейших задач советских, партийных и земельных органов свеклосеющих районов повышение урожайности сахарной свеклы и улучшение агротехники ее возделывания. Совнарком СССР и ЦК ВКП(б) обязали совнаркомы республик, краевые и областные исполкомы, ЦК компартий, крайкомы и обкомы ВКП(б) провести следующие мероприятия:

1. Размещать посевы фабричной сахарной свеклы, как правило, в радиусе не более 15 километров от сахарных заводов и свеклозаготовительных пунктов, допуская, как исключение, увеличение радиуса свеклосеяния до 20—25 километров, не допуская перегрузки свеклосеющих колхозов посевами других трудоемких культур.

2. Отвести под посевы сахарной свеклы лучшие незасоренные участки преимущественно из-под удобренных в пару озимых посевов. При этом посев сахарной свеклы провести, как правило, по имеющейся зяблевой пахоте, а в случае недостатка зяблевой пахоты по хорошо обработанной весновспашке, поднятой на глубину не менее 20 см.

3. Обеспечить своевременный посев сахарной свеклы, а также прорывку в течение 10 дней после шаровки. На орошаемых землях провести не менее 5—7 вегетационных поливов с обязательным рыхлением междурядий после каждого полива.

4. Заготовить до весеннего сева в каждом колхозе необходимое количество местных удобрений (навоз, зола, птичий помет) и вывезти их на свекловичные участки, а также использовать в первую очередь под сахарную свеклу имеющиеся и завозимые минеральные удобрения.

VI. О мерах повышения урожайности масличных культур

1. В целях повышения урожайности масличных культур обязать совнаркомы республик, обл(край) исполкомы:

а) упорядочить размещение по районам и колхозам посевов масличных культур, не перегружая эти районы и колхозы другими трудоемкими техническими культурами;

б) размещать посевы масличных культур по лучшим предшественникам, как правило, по зяблевой вспашке, а в случае недостатка зяблевой пахоты по хорошо обработанной весновспашке;

в) обеспечить посев масличных культур в лучшие агротехнические сроки и проведение своевременной междурядной обработки подсолнечника, клещевины и других пропашных масличных культур;

г) провести закрепление в бригадах посевов масличных культур за звеньями до начала весеннего сева, широко применяя закрепление посевов масличных культур за отдельными членами звена для индивидуального ухода.

2. Обязать Наркомзем СССР:

а) восстановить в 1945 году во всех освобожденных от немецкой оккупации районах селекционную и семеноводческую работу по масличным культурам на селекционных и опытных станциях, а также в райсемхозах, а также обеспечить расширение производства сортовых семян масличных культур в селекционных и опытных станциях и райсемхозах других районов Союза;

б) обеспечить ускоренное размножение и внедрение новых высокомасличных сортов подсолнечника, а также новых более урожайных сортов горчицы, льна-кудряша и других масличных культур.

3. В целях большей заинтересованности колхозов и колхозников в увеличении производства масличных культур:

а) распространить действие пункта 8 Постановления Совнаркома СССР и ЦК ВКП(б) от 17 мая 1940 года № 804 на горчицу, сою, периллу, мак, арахис и ляллеманцию, т.-е. принимать от колхозов в счет выполнения обязательных поставок зерна государству семена горчицы, сои, периллы, мака, арахиса и ляллеманции из расчета: один центнер горчицы, сои, периллы, мака, арахиса и ляллеманции за два центнера зерна.

После выполнения обязательных поставок зерна государству выдавать колхозам с пунктов Заготзерно за каждый сданный ими по обязательным поставкам и по контрактации центнер семян горчицы, сои, периллы, мака, арахиса и ляллеманции два центнера зерна;

б) распространить нормы выдачи масла и жмыха колхозам, установленные за сдачу маслосемян по обязательным поставкам, также и на поступающие от колхозов маслосемена в порядке натуроплаты МТС, начиная с урожая 1945 года.

4. Обязать Наркомпищепром СССР восстановить в течение 1945 года существовавшую до войны сеть агрономического обслуживания колхозов по возделыванию масличных культур.

*

Совет Народных Комиссаров Союза ССР и Центральный Комитет ВКП(б) считают, что выполнение плана развития сельского хозяйства на 1945 год является важнейшей военно-хозяйственной задачей советских и партийных организаций, земельных органов, колхозов, МТС и совхозов, коммунистов и комсомольцев, агрономов, колхозников и колхозниц, рабочих и служащих в деле снабжения Красной Армии и населения продовольствием, а промышленности сырьем.

СВОДКА ОБЛЗО

о ходе ремонта тракторов по МТС области на 20 февраля

(в процентах к годовому плану).

Богословская	100	Копенская	66,6
Грушевская	100	Полевская	66,6
Курская	100	Семеновская	66,6
Крестищенская	100	Шляховская	66,6
Ореховская	100	Касторенская	65,3
Принцевская	100	Прохоровская	65
Русановская	100	Ст.-Лещинская	63,1
Пушкарская	100	Кировская	62,5
Ст.-Оскольская	100	Панинская	62,5
Сукмановская	100	Им. Кирова	62,1
Ольшанская	100	Крупецкая	62,1
Таврическая	100	Обоянская	62
Уразовская	100	Им. Калинина	61,7
Хомутовская	100	Псельская	60,8
Чернянская	100	Дмитриевская	60
Ютановская	100	Солнцевская	60
Шаховская	100	Толоконовская	59,4
Б.-Полянская	97,2	Китаевская	59,2
Ст.-Савинская	96,0	Черновецкая	58,8
Валуйская	94,7	В.-Реутчанская	58,6
Волфинская	94,1	Набережанская	58,6
Городищенская	93,5	Волобуевская	58,3
Воробьевская	93,3	Им. 17-го партс'езда	58,3
Ив.-Лисичанская	92,3	Тавровская	58
Скороднянская	92,3	Сокольская	57,8
Никитская	90,4	Холоднянская	57,8
Вереговская	89,2	Дьяконовская	56,5
Сажновская	88,8	Линецкая	56,2
Р.-Будская	88,2	Р.-Платавская	55,5
Мелавская	87,8	Ширковская	54,6
Белгородская	87,8	Черемисиновская	54,1
Грайворонская	87,5	Лукашевская	53,5
Свободинская	86,9	Лукинская	53,3
Воловская	86,6	Горшеченская	52,3
Алексеевская	86,3	Деревенская	52,1
Медвенская	85,7	Ст.-Безгинская	52,1
Глушковская	85,1	Верхопенская	52
Прилепская	84,6	Октябрьская	51,8
Профинтерн	84,2	Амоньская	50
Салтыковская	82,8	Ваблинская	50
Кр.-Полянская	82,6	Владимировская	50
Ясеновская	82	Б.-Халанская	50
Бершаковская	81,4	Зиборовская	50
Казинская	81,2	Кр.-Яружская	50
Анненская	80,7	Н.-Гридинская	50
«Путь Ильича»	80,7	Стригуновская	50
Мармыжанская	80	«Победа»	50
Мелехинская	80	Ольховатская	50
Отрешковская	80	Щигровская	50
Тербунская	80	Борисовская	49
Усланская	80	Ржавская	48,2
Шерекинская	80	Конышевская	48
В.-Михайловская	79,4	Низовская	48
Ситнянская	79,3	Дерюгинская	47,4
Шебекинская	78,2	Лесная	46,1
Ивнянская	77,7	Дорогощанская	45,8
Кореневская	77,7	Фатежская	45,8
Ново-Оскольская	77,7	Воловская	45,4
Кремяновская	77,3	Касиновская	44,4
Готнянская	77,2	Черкасская	44,4
Корочанская	77,2	Снагостская	43,7
Слоновская	77,2	Белагинская	43,7
Льговская	76,4	Старковская	43,7
Чуевская	76,1	Золотухинская	43,4
Поныровская	76	Кривецкая	43,4
Томаровская	75,8	Сумовская	43,3
Первомайская	75,7	Долгобудская	42,8
Беленихинская	74	Машкинская	42,8
Б.-Троицкая	74	Беловская	42,1
Бубновская	73,3	Разветьевская	41,6
Мантуровская	73,3	В.-Жировская	40
Каменская	72,7	Соковнинская	40
Васильевская	71,4	Заолешенская	38,8
Тимская	71,4	Кривцовская	38,4
Кр.-Октябрьская	70,8	Михайловская	38,4
Полянская	70,5	Суджанская	35,7
Жерновецкая	70,3	Фатеевская	34,7
Охочевская	70,3	Пселецкая	33,3
Возовская	69,5	Шумаковская	31,2
Ястребовская	68,9	Комсомольская	30
В.-Любажская	67,6	Рыльская	30
Бесединская	66,6	Кожлянская	28,5
Б.-Солдатская	66,6	ИТОГО по области:	*68,9*
Кондрицкая	66,6		

СВОДКА

о вывозке навоза на 20 февраля

(в процентах к плану)

Белгородский	61,2	Микояновский	18,0
Беленихинский	—	Мантуровский	—
Беловский	39,5	Медвенский	11,9
Бесединский	6,2	Михайловский	32,9
Б.-Полянский	18,7	Н.-Оскольский	7,8
Боброво-Дворский	80,5	Обоянский	5,8
Б.-Солдатский	4,4	Октябрьский*	4,0
Б.-Троицкий	9,2	Прохоровский*	1,8
Борисовский	11,0	Пристенский	19,2
В.-Любажский	40,9	Ракитянский	14,0
Валуйский	63,5	Рыльский	16,8
В.-Михайловский	49,3	Сажновский	24,6
Воловский	13,3	Свободинский	5,9
Волоконовский	23,0	Скороднянский	23,3
Глушковский*	1,3	Солнцевский	9,9
Горшеченский	14,0	Советский	24,2
Грайворонский	6,6	Ст.-Оскольский	9,1
Дмитриевский	9,1	Стрелецкий	5,8
Золотухинский	53,8	Суджанский	3,1
Ивницкий	45,3	Тербунский	30,2
Ивнянский	12.6	Тимской	34,5
Касторенский	35,0	Томаровский	48,3
Конышевский	6,1	Уразовский	44,2
Кореневский	36,2	Фатежский	17,3
Корочанский	15,2	Хомутовский	57,3
Кр.-Яружский	0,3	Черемисиновский	36,1
Кривцовский	9,0	Чернянский	3,8
Крупецкой	58,0	Шебекинский	15,7
Ленинский	13,0	Щигровский	27,3
Льговский	19,0	Ясеновский	—
		Ястребовский	11,8
		Поныровский	18,7
		ИТОГО по области:	20,4

* Сведения на 1 февраля

Красное знамя за успешную вывозку свеклы

В сентябре 1944 г. обком ВКП(б) и исполком областного совета об'явили условия социалистического соревнования автоколонн на вывозке сахарной свеклы.

Подведены итоги соревнования за декабрь. Первенство в соревновании занял 2 взвод 12 роты 45 отдельного автобатальона, выполнивший план вывозки свеклы на 100,2 проц. Автоколонна взвода вывозила на одной автомашине в сутки по 12 тонн свеклы, ежедневно выполняя нормы.

Обком партии и облисполком присудили 2 взводу переходящее Красное знамя и выдали денежную премию в сумме 5 тыс. рублей. Лучшим водителям В. И. Богданову, С. А. Босок, Я. А. Петросян, В. Н. Бондаренко и Н. А. Вовк об'явлена благодарность и вручены похвальные грамоты обкома и облисполкома. Каждому из них выданы денежные премии по 500 р. Бюро обкома и облисполком отметили хорошую работу командира 12 роты т. Хомякова.

Соревнование началось!

БОРИСОВСКИЕ КОЛХОЗНИКИ ПРИНЯЛИ ВЫЗОВ ГРАЙВОРОНЦЕВ

БОРИСОВКА. *(По телефону).* С большим под'емом обсуждали обращение глушковцев на совещании передовиков сельского хозяйства борисовские колхозники.

Председатель колхоза «Красный городок» тов. Твердохлеб рассказал, как колхозники борются за высокий урожай победы. Они не только приготовили семена для сева своему колхозу, но и оказали помощь соседней артели имени Карла Маркса, дали ей взаймы 60 пудов семян зерновых культур. Земельные участки закреплены за звеньями; сейчас колхозники возят на них навоз, собирают золу и птичий помет. В прошлом году колхоз «Красный городок» дал государству сверх плана 450 центнеров зерна. В этом году колхозники обещают получить с каждого гектара зерновых не менее 20 центнеров.

В ответ на призыв глушковцев колхозники развернули сбор семян из личных запасов. В сельхозартели имени Калинина собрано 10 центнеров семян. Отдают свои излишки на семена и колхозники сельхозартели «20 лет Октября». Жена фронтовика Дражевская первая внесла из своих запасов 4 пуда зерна.

Выступающие в прениях отметили, что колхозы Казачье-Рудченковского сельсовета плохо готовятся к севу, до сих пор не приступали к ремонту инвентаря. Колхозы Солохинского сельсовета не вывозят навоз и не собирают местные удобрения.

Совещание передовиков сельского хозяйства приняло вызов на соревнование грайворонских колхозников и взяло обязательства: засыпать, отсортировать и проверить на всхожесть все семена к 25 февраля, до 1 марта закончить ремонт инвентаря и тракторного парка, полностью выполнить план вывозки навоза и сбора местных удобрений, провести снегозадержание на площади 13600 гектаров.

Борисовцы приняли вызов грайворонцев на соревнование.

С. ВЕДЕРНИКОВ,
редактор Борисовской райгазеты.



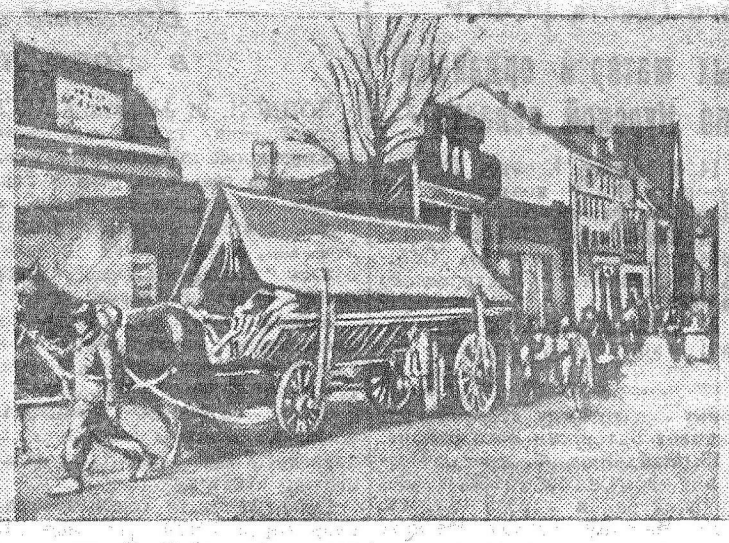



В Германии: 1) Война пришла в Эльбинг. 2) Немцы закочевали... 3) Немецкий бюргер—помесь шакала с бараном. Снимки Ильи Эренбурга.

В ГЕРМАНИИ

ИЛЬЯ ЭРЕНБУРГ

Это было в одном из прусских городов. Я заглянул в помещение местной газеты. Среди рукописей и гранок валялось несколько газет. Развернув одну, я невольно улыбнулся: на первой полосе крупным шрифтом был напечатан приказ Адольфа Гитлера, и, взывая к фрицам, бесноватый почему-то вздумал сослаться на Илью Эренбурга, как на пугало. Одновременно фюрер заверял, что Восточная Пруссия неприступна. Несколько недель спустя упомянутый Илья Эренбург колесил по Восточной Пруссии от Мазурских озер до Эльбинга...

Это смешная присказка к хорошей, но не смешной сказке: настала расплата. О возмездии незачем теперь говорить в будущем времени: мы его дождались. Я видел страшный исход испанцев из Испании в январе 1939 года. Север Каталонии был покрыт тряпьем, брошенными вещами, опрокинутыми повозками, и сотни тысяч женщин с детьми метались в агонии. Над ними спокойно летали немецкие летчики из легиона «Кондор» и, расстреливая беззащитных, пели песенку, сочиненную обер-лейтенантом Эрихом Шлехтом: «Мы — немецкие легионеры, мы перелетаем через все границы и мы побеждаем»... Да, тогда они «побеждали», и я не забуду изуродованные тела испанских детей. Не прошло и двух лет — в июне 1940 года я увидел дороги Франции. Снова—искромсанные автомобили, трупы детей и миллионы, миллионы людей, уходящих неизвестно куда, только чтобы не видеть немцев, и снова над ними кружили лихие «победители», убивая в одну минуту сотни женщин, и снова немцы пели: «Мы идем в глубь Франции, мы крошим их мир». И наконец — лето 1941 года. Кто из нас его забудет? Кто до конца своих дней не будет помнить скрип крестьянских телег, горящие села и города, стон умирающих детей? В ушах у меня засел плач матери, которая прижимала к голой груди окоченевшего ребенка. А немцы тогда шли вперед и пели: «Мы мчимся на восток. Мы мчимся к победе. Немецкая кровь бьется в наших жилах. На востоке встает кровавая заря. Мы—первая Пруссия, мы пришли с берегов Балтийского моря и ничто нас больше не остановит». Да, всё это было, и нам этого не забыть. И вот я вижу дороги Германии, гладкие, обсаженные деревьями. Эти дороги завалены брошенными повозками, сундуками, подушками, перинами, хламом — и дамский капот здесь, и портфель с бумагами финансового инспектора, и бальное платье, и кастрюли. Колонны беженцев оказались в зоне боя; пух из раздавленных перин в теплый весенний день кажется снегом: метель из пуха. Горят города. Отчаянно мычат недоенные коровы. Бродят одичавшие свиньи. Война ступает по немецкой земле. А если отъехать дальше в тыл, можно увидеть на дорогах десятки тысяч немок с детьми, которые плетутся на восток. Они пытались куда-то убежать, но не выбрались и теперь возвращаются назад. Идут старые немцы, подобострастно кланяясь. Один из них сказал мне: «Герр Сталин гат гезигт, их гее нах гаузе». («Господин Сталин победил, я иду домой»). Они не выглядят больше победителями эти «сверхчеловеки». Их дома разбиты артиллерийским огнем. Их барахло брошено где-то на дороге. Их мечты о мировом господстве раздавлены гусеницами танков. О, разумеется, глядя на немецких детей или старух, я не испытываю злорадства, его не испытывают и наши бойцы. Мы не воюем с младенцами и не расправляемся со стариками: мы не фашисты. Но ведь не только дети перед нами, не только старики: вот пленные, вот фольксштурм, вот чиновники, помещицы, члены нацистской партии — вся Восточная Пруссия, за исключением небольшого мешка возле Кенигсберга, завоевана нами.

Почему я так радуюсь, проходя по улицам немецких городов? Я проехал в машине путь Москва—Эльбинг, снова я увидел Смоленщину, Белоруссию, Литву, побывал и в Польше. Какое черное дело сделали немцы! Я заночевал в селе Красное. Нет этого села—одни землянки. Старик мне наивно говорил: «Может быть вы в Германии встретите дочку, Верой зовут — угнали проклятые...». В другой семье немцы убили четырнадцатилетнего мальчика. Всё унесли до последнего платка. А потом сожгли дома. И только одно оставили — самодельную пепельницу, на которой какой-то фриц написал по-немецки: «Минск — Брянск — Орел — Смоленск». Его путь. Путь крови, пепла, слез. Как же после этого не радоваться, заходя в ратуши немецких городов?

Почему немец вытащил из хаты в Красном сковородку, платок, одеяло? От нужды? Нет, от тупой жадности. У него были и сковородки и платки. Я нашел в одном немецком доме столик из России — пометка «Ленинград». Зачем немец его привез к себе? Ведь столик не герб. А у него было и без того пять столов. Их дома загромождены вещами. На стенах безвкусные олеографии и десятки оленьих рогов. Шкапы, комоды, множество вазочек. Полотенце с надписью: «Порядок—основа домашнего хозяйства». Простыня тоже с надписью: «Сладкие сны». Портреты Гитлера, Гинденбурга. Иногда идиотский юмор — пепельница в виде унитаза и написано: «Только для пепла». Достаточно у них было и земли, и коров, и барахла. Если они ринулись за «жизненным пространством», если грабили хаты Белоруссии, то не от бедности, а от алчности, и для таких нет ни «смягчающих обстоятельств», ни простого человеческого снисхождения.

В доме, где теперь живет военный комендант Растенбурга, останавливался Гитлер. На стене висит любительская фотография: дочь хозяина подносит фюреру букет цветов. Может быть, эти строки дойдут до бесноватого, пока он еще жив; пусть знает, что я хорошо спал под его фотографией; пусть знает также, что майор Розенфельд, комендант города, навел в Растенбурге порядок, не «новый» — человеческий. Немки и пожилые немцы расчищают улицы города, и жадно они ждут приказов. А немцы убили всю родню коменданта. Он не мстит, как мог бы мстить, он не убивает безоружных; он только заставил вчерашних «сверхчеловеков» работать и повиноваться: может быть это самая сладкая месть. Они, разумеется, теперь все клянутся: «Мы были против Гитлера»; некоторые фашисты даже подымают кулаки и бубнят «рот фронт». С ними не разговаривают, не спорят, не ругают. У советских людей нашлось для таких нечто лучшее: молчание. Пусть работают, пусть хоть частично исправят совершенное ими. А злодеев накажет суд—скорый и справедливый.

Почти все немцы отрицают, что они знали о злодеяниях, совершенных их соотечественниками в России, вернее — пробуют отрицать. И это — лучшее доказательство круговой поруки преступников. А успокоившись, видя, что их не собираются загнать в газовые камеры или сжечь, они признаются: «отпускники рассказывали... Да, теперь мы расплачиваемся за Варшаву, за Киев, за Смоленск...». Я разговаривал с генеральным викарием — заместителем католического епископа Фраунберга Алоизом Марквартом. Он говорил о злодеяниях гитлеровцев шопотом, так что мне пришлось его спросить, кого же он опасается—арестованных гестаповцев или Ватикана? Он признал, что немцы залили кровью всю Европу; а на мой вопрос, что теперь делать с немцами, дипломатично ответил: «Только не то, что немцы делали с другими». Лютеранский пастор Растенбурга Рудольф Абрамовский, покашливая, говорил мне: «Нас принуждали...» Это любимая присказка всех: и специалиста по глазным болезням Шиллинга, и крупного коммерсанта Брехта и кулака Шайдера: «Цванг»—«принуждение». Можно подумать, что они по принуждению грабили, жирели и опивались. А в домах этих «принуждаемых» прекрасные ассортименты вин — и красное французское, и белое сербское, и итальянское, здесь же украинская вышивка или русские меха, а на стенке выцветшая карта, на которой красным или синим карандашом отмечен фронт у Сталинграда—забыли снять. Нет у них достоинства, «ницшеанцы» хнычут, нет это не ницшеанцы, а поганая помесь шакала с бараном.

Их много, и чем больше продвигаешься на запад, тем больше. Вначале они дружно удирали (говорят, конечно, что их «принудительно эвакуировали»). Потом устали удирать. «Почему вы не уехали»,—спросил я тучного бюргера с животом, способным вместить не менее десяти литров пива. Он поморгал и ответил: «Кайн цвек» — «бессмысленно». Немецкие газеты пишут, что мы занимаем пустую территорию. Вздор. В Растенбурге свыше половины населения, то же в Николайкене, в Хайльберге. А в Эльбинге—это второй город Восточной Пруссии—из ста тысяч оказалось по меньшей мере шестьдесят: хотя неделю шли уличные бои. Кланяются, даже стараются улыбаться...

Еще шесть недель тому назад они были твердо уверены, что Восточная Пруссия неприступна. Ведь так писали газеты, так говорил фюрер. Гаулейтер Эрих Кох, зная любовь немцев к точности, сообщал: «Русские никогда не прорвутся в глубь Восточной Пруссии, ибо мы за четыре месяца вырыли окопов и рвов общим протяжением в 22875 километров и взрыли 41421511 кубометров земли». Слов нет, Восточная Пруссия была хорошо подготовлена к защите. Мы их не взяли врасплох, но мы их все-таки взяли. Оборона была на сотню километров в глубину. Двадцать оборонительных линий. Да и готовились они не четыре месяца, а добрых сорок лет. «Остхильфе» выдавала субсидии крестьянам. Они должны были строить дома со стенами в полтора метра шириной, с хорошими подвалами. Не помогли ни стены, ни подвалы, ни кубометры, ни озера. Красная Армия научилась преодолевать все препятствия.

Только глупые немцы могли в начале января верить в неприступность Восточной Пруссии. В Либштате я нашел незаконченное «Дер нахвайс дер аришен абштаммунг» (свидетельство об арийском происхождении). 12 января 1945 года некий Эрих Шиллер, решив жениться, подготовлял свидетельство о своей чистокровности. Он успел заполнить графы, касавшиеся его матери, отца и деда со стороны отца, но три графы остались не заполненными: пришла Красная Армия, прервав труды породистого кретина. Так потомки и не узнают, какая была у этого Эриха бабушка... В Эльбинге я взял на почтамте неотправленные письма. И там я нашел следующее заверение: «На Западе наши дела идут блестяще, что касается русских, то они умеют воевать только на своей земле, это известно каждому ребенку, поэтому можете быть спокойны за нас»... Так писал немец в Эльбинге 16 января сего года.

А между тем весь мир знал, что Красную Армию ничто больше не остановит. Это знали в самой Восточной Пруссии сотни тысяч пленников из различных стран—и русские, и французы, и англичане, и поляки. Это знали, конечно, наши союзники. Мало того—это знали наиболее косные люди Европы: политики Швейцарии. Я был в Эльбинге, когда наши бойцы после жестоких уличных боев спасли господина Шарля Бранденберга, вице-консула Швейцарии, охранявшего интересы трех тысяч швейцарцев, занятых (по крайней мере официально) производством сыра. Сугубо «нейтральный» дипломат провел несколько пренеприятных дней в погребе, укрываясь от обстрела. Мне пришлось быть переводчиком. Мы предложили дипломату ночлег и ужин. Он все время улыбался: не мог поверить, что жив. Вряд ли я стал бы на нем останавливаться, не будь у него одного примечательного документа—охранной грамоты на русском языке, составленной в Берне и подписанной господином Пиле-Гола — главой политического департамента швейцарской конфедерации. «Почему же 15 сентября 1944 года в Берне составили этот документ на русском языке?». Вице-консул, улыбаясь, ответил: «В Берне никто не сомневался, что Красная Армия займет Эльбинг». Даже в Берне начали что-то понимать. Понимают и в Берлине. Я вижу, как маститые фашисты Бранденбурга и Саксонии учатся теперь говорить по-русски «здравствуйте, мы не виноваты»—это первые слова, которым научились немцы в Восточной Пруссии. Они довольно легко справляются с фонетикой. Они не понимают одного: мы не слушаем их слов—мы знаем их дела.

(«Красная звезда»).

ВСТРЕЧА

Нежданная-негаданная встреча.
Немецкий город в лихорадке боя
пригнулся в страхе киркой изувеченный
и стала ратуша от пуль рябою.

Еще строчит из-за угла немецкий автоматчик,
но наши танки бьют по немцам с хода,
и мимо окон и витрин незрячих
идет вдоль улиц русская пехота.

Застопорив свой танк на перекрестке,
откинул парень крышку люка,
спокойный среди грохота и треска
вдаль поглядел, ко лбу приставив руку...
Он увидал:
бредут навстречу тени,
свисают с плеч дырявые дерюги,
по снегу ноги в тряпках тянут,
качаются от ветра на дороге...

Его увидели и бросились навстречу
и, плача и смеясь, сгрудились у машины,
ласкали вмятины в броне--след боевых насечек,—
на лицах сгладились старушечьи морщины.
Он побывал в суровых переделках
под Сталинградом, Витебском и Вильно,
в огне, на минах, в ямах не робел так,—
а их увидя, побледнел невольно...

Стояли здесь двадцатилетние старухи,
обтянутые кожею скелеты...
Бескровным ртом произносили глухо
ему слова привета, проклятия—земле той.

Одна вдруг вскрикнула.
К ней пригляделся парень,
на землю прыгнул и схватил за руку,
узнал ее глаза, живые, карие:
ведь их тепло он нес через разлуку...
Давно им пели соловьи, для них цвели сады,—
в неволе встретил он ее, не в соловьиной роще,
рукой ей гладил волосы седые,
искал слова—сердечнее и проще.

Но бой ушел вперед и звал его с собой.
Танкист обнял ее, просил, чтоб ожидала,
зубами заскрипел—и выдал сердца боль,—
и танк ответил скрежетом металла...

. . . . . .

За скорую и радостную встречу,
за жизнь без страха и без горя,
чтоб покарать тебя, проклятая неметчина,—
он гнев вложил
в удар,
в огонь
и в скорость!..

Вл. ФАЙТЕЛЬСОН.

В Президиуме Верховного Совета РСФСР

О награждении многодетных матерей орденами „Материнская слава" по Курской области

На основании Указа Президиума Верховного Совета СССР от 18 августа 1944 года Указом Президиум Верховного Совета РСФСР от 7 февраля 1944 г. наградил от имени Президиума Верховного Совета СССР:

Матерей, родивших и воспитавших девять детей орденом „Материнская слава" I степени

1. **Калужских** Марию Сидоровну—домашнюю хозяйку, село Поселовка Поныровского района.
2. **Каторгину** Марию Матвеевну—домашнюю хозяйку, поселок Михайловский Льговского района.
3. **Мозолевскую** Ольгу Ивановну—колхозницу колхоза „Красная заря" Ивнянского района.
4. **Пучкову** Анну Сергеевну—колхозницу колхоза им. Сталина Стрелецкого района.
5. **Сазонову** Анастасию Дмитриевну — колхозницу колхоза „Вперед к коммунизму" Ленинского района.
6. **Сидорову** Марфу Гавриловну—колхозницу колхоза имени Молотова Стрелецкого района.
7. **Туркову** Акулину Иосифовну—колхозницу колхоза „Путь Ленина" Ленинского района.
8. **Черняеву** Наталию Ивановну—колхозницу колхоза „Красный партизан" Ленинского района.

Матерей, родивших и воспитавших восемь детей орденом „Материнская слава" II степени

1. **Аболмасову** Веру Васильевну—колхозницу колхоза „Прогресс" Щигровского района.
2. **Алымову** Ольгу Николаевну—колхозницу колхоза „Победа" Солнцевского района.
3. **Асееву** Пелагею Антоновну—колхозницу колхоза имени Куйбышева Солнцевского района.
4. **Боеву** Неонилу Федосеевну—колхозницу колхоза имени Сталина Медвенского района.
5. **Бороздину** Екатерину Николаевну—домашнюю хозяйку, Дзержинский район города Курска.
6. **Бочарову** Евдокию Ефимовну—колхозницу колхоза „1-е Мая" Пристенского района.
7. **Воробьеву** Елену Ивановну—домашнюю хозяйку, Ленинский район города Курска.
8. **Гончарову** Евдокию Игнатьевну—колхозницу колхоза имени Кагановича Иванинского района.
9. **Евтееву** Агриппину Александровну—колхозницу колхоза „Красная победа" Черемисиновского района.
10. **Завозгряеву** Марфу Дмитриевну—домашнюю хозяйку, Сталинский район города Курска.
11. **Звягинцеву** Лидию Егоровну—колхозницу колхоза „Земледелие" Ленинского района.
12. **Зинченко** Екатерину Яковлевну—колхозницу колхоза „Свой труд" Фатежского района.
13. **Зюзченко** Марфу Николаевну—колхозницу, село Пены Иванинского района.
14. **Кишкину** Ксению Егоровну—колхозницу колхоза имени Горького Фатежского района.
15. **Коренскую** Марию Сергеевну—колхозницу колхоза „Победа социализма" Щигровского района.
16. **Ларину** Лукерью Васильевну— колхозницу, деревня Воронино Льговского района.
17. **Лемешову** Наталию Федоровну—колхозницу, деревня Трифановка Золотухинского района.
18. **Майданюк** Феодосию Ивановну—домашнюю хозяйку, Ленинский район города Курска.
19. **Мишину** Ульяну Ивановну—колхозницу колхоза „Красная звезда" Ленинского района.
20. **Носову** Елену Ивановну—колхозницу, деревня Лебяжье Стрелецкого района.
21. **Пахомову** Олимпиаду Ивановну--колхозницу колхоза „Мирный труд" Ленинского района.
22. **Плаксину** Акулину Ивановну—колхозницу колхоза „Об'единение" Иванинского района.
23. **Посашкову** Акулину Алексеевну—колхозницу колхоза имени Энгельса Свободинского района.
24. **Правдину** Марию Федоровну—колхозницу колхоза „Путь Ильича" Фатежского района.
25. **Прокопову** Екатерину Демьяновну—колхозницу, деревня Останково Золотухинского района.
26. **Реутову** Анну Захаровну—колхозницу, село Катырино Ленинского района.
27. **Самофалову** Анастасию Николаевну - домашнюю хозяйку, село Поныри Поныровского района.
28. **Сапронову** Анастасию Павловну—колхозницу колхоза „Зарево" Щигровского района.
29. **Сергееву** Неонилу Ефремовну— колхозницу колхоза „Победа" Поныровского района.
30. **Смецкую** Анисию Тихоновну—колхозницу колхоза имени Ворошилова Бесединского района.
31. **Тарасову** Екатерину Тимофеевну — колхозницу колхоза имени Сталина Ивнянского района.
32. **Тевяшову** Анну Прокофьевну—колхозницу колхоза имени Кирова Черемисиновского района.
33. **Тимонову** Пелагею Михайловну—домашнюю хозяйку, поселок Золотухино Золотухинского района.
34. **Тишину** Веру Викторовну—колхозницу, село Уколово Свободинского района.
35. **Толпегину** Марфу Васильевну—колхозницу колхоза „Завет Ильича" Белгородского района.
36. **Филатову** Екатерину Георгиевну—домашнюю хозяйку, деревня Снытkино Щигровского района.
37. **Чаплыгину** Варвару Фандеевну—колхозницу колхоза имени Кагановича Фатежского района.
38. **Черных** Марию Максимовну—колхозницу колхоза „18-й партсъезд" Белгородского района.

(Продолжение следует)

Военные действия в Западной Европе

ЛОНДОН, 24 февраля. (ТАСС). В сообщении штаба верховного командования экспедиционных сил союзников говорится, что в Германии, между реками Рейн и Маас, войска союзников заняли Мойланд, другие части продвинулись южнее железной дороги между Гохом и Уденом.

Войска союзников возобновили наступление через реку Рер и заняли в районе Линниха Рурих, Глимбах, Гевених и Бослар.

Части союзников, продвинувшиеся на полторы мили юго-западнее Прюма, заняли ряд населенных пунктов.

Танковые части союзников заняли город Юкен на люксембургско-германской границе и город Прейсшейд. В Окфене, расположенном на восточном берегу реки Саар, к северу от Саарбурга, идут уличные бои. Город Серриг, расположенный на восточном берегу реки Саар к югу от Саарбурга, почти полностью очищен от противника.

Войска союзников очищают от противника город Форбах.

На западном берегу реки Саар войска союзников заняли Шенбах. За 21 февраля на западном фронте войска союзников захватили 2.700 пленных.

Авиация союзников совершала налеты на транспортные об'екты противника в южной, центральной и юго-восточной Германии. В ночь на 24 февраля тяжелые бомбардировщики совершили налет на промышленный и железнодорожный центр Пфортсхейм в Рейнской области. Легкие бомбардировщики совершили налет на Берлин.

В организационном комитете Всемирной профсоюзной конференции

ЛОНДОН. (ТАСС). Как передает английское министерство информации, состоялось заседание организационного комитета, созданного Всемирной профсоюзной конференцией. Обсуждались методы выполнения решений конференции. В соответствии с планом, принятым на конференции, был создан административный комитет. В его состав вошли: от СССР—Кузнецов и Тарасов и заместители Сидоренко и Соловьев; от Франции—Сайян и Фрашон; от Англии —Эдвардс и Вальтер Ситрин, заместитель Дикин; от США—Хиллмэн, заместитель Томас; от Латинской Америки—Ломбардо Толедано и Кофино, заместитель Каррильо, а также представители Китая и др.

ЗАЯВЛЕНИЕ БЕНЕША

ЛОНДОН. (ТАСС). 21 февраля президент Чехословакии Бенеш устроил прием для английских и иностранных корреспондентов по случаю своего от'езда из Лондона в Чехословакию через Москву. На приеме присутствовали Масарик и другие видные официальные лица.

Бенеш заявил корреспонденту агентства Пресс Ассошиэйн, что вначале он поедет в Москву, где встретится с рядом чешских деятелей, находящихся в СССР. Затем он выедет в Чехословакию и временно, пока не освобождена Прага, будет находиться в Кошице. Немедленно по его от'езде на родину чехословацкое правительство в Лондоне прекратит свое существование. Бенеш немедленно соберет лидеров различных политических партий страны в целях создания нового правительства, в состав которого войдут члены чехословацкого движения сопротивления.

Турция об'явила войну Германии

АНКАРА, 23 февраля. (ТАСС). Как передает анкарское радио, сегодня турецкий меджлис утвердил решение турецкого правительства об об'явлении войны Германии и Японии.

Мотивируя в своем выступлении в меджлисе это решение правительства, министр иностранных дел Хасан Сака заявил, что для того, чтобы получить возможность участвовать в предстоящей 25 апреля в Сан-Франциско конференции, Турция должна до 1 марта этого года об'явить войну державам оси.

Убит главарь французских фашистов Дорио

СТОКГОЛЬМ. (ТАСС). Гитлеровское агентство — германское информационное бюро сообщает, что во время воздушного налета на юго-западную Германию был убит Жак Дорио.

Как известно, Жак Дорио был главарем банды французских фашистов, именовавшей себя «французской народной партией», и одним из самых ярых прислужников Гитлера. После вторжения войск союзников во Францию Дорио вместе с другими французскими квислингами бежал в Германию.

ПОЛОЖЕНИЕ В ГРЕЦИИ

НЬЮ - ЙОРК, 24 февраля. (ТАСС). Газета «Чикаго сан» сообщает, что положение в Греции становится все более хаотичным. Назначение премьер - министра Пластираса дополнительно министром внутренних дел и назначение генерала Влахоса заместителем министра внутренних дел по вопросам безопасности «означает введение новой системы тайной государственной полиции. Тюрьмы все еще переполнены рабочими и сторонниками ЭАМ. Несколько дней назад 3 тысячи заключенных в лагере Хаидари начали голодовку».

Пространство

Немцы говорят: «Пространства для отступления у нас нет». (Из газет).

Вопрос пространства был для них
Одним из самых дорогих.
Везде твердилась мысль одна,
Что им Германия тесна.
Во всех газетах с постоянством
Упоминалось про «пространство».
И фриц привык, что для него
Везде дорога. Ничего
Он на пути не признавал.
Он шел вперед, он воевал.
Брюссель, Париж, в бульварах свежих,
Холмы Афин, кварталы Льежа
И югославские поля
И наша русская земля —
Все расстилалось перед ним,
Все он считал тогда своим,
И с истинно немецким чванством
Фриц видел нужное пространство
Для наступления везде:
На суше, в небе, на воде.
Его мандат — его мундир.
Фриц мог загадить целый мир.
Но разве мог тогда он знать,
Что нужно будет отступать,
Что все мечты фашистов — прах,
Что наступил в итоге крах.
Не возместить ничем потерь.
Бежать им некуда теперь.

— ⚙ —

Теперь прочтем на их мы лицах:
Хоть мир велик, да не для фрицев.

Юрий ЛЕБЕДЕВ.

Научная конференция в областной больнице

Недавно в областной клинической больнице состоялась 4-я научная конференция. С докладами о язве желудка по материалам разных отделений больницы выступали ассистент терапевтической клиники Минская, ординатор хирургической клиники Неткачева и ассистент кафедры паталогической анатомии Дмитриева. Доцент Лурье ознакомил конференцию со случаями язвы желудка по материалам железнодорожной больницы. В прениях приняли участие профессор Рудицкий, профессор Голик, профессор Бутылин и др.

Председатель конференции профессор Брумберг подчеркнул значение совместного изучения язвенной болезни представителями нескольких специальностей, как это было сделано во время подготовки данной конференции.

ПО СЛЕДАМ НЕОПУБЛИКОВАННЫХ ПИСЕМ

Плохо работала артель «9 января»: мастера прогуливали заказы месяцами не выполнялись.

Письмо об этом, полученное редакцией, было направлено исполкому Беленихинского райсовета для принятия мер.

Все факты подтвердились полностью. Мастер швейного цеха Белогуб привлечен к судебной ответственности. Райсовет принял меры к улучшению работы артели.

В ТЕАТРЕ И КИНО

Облдрамтеатр—премьера „СТАЛИНГРАДЦЫ"; кинотеатр им. Щепкина — „СЕРДЦА ЧЕТЫРЕХ"; кинотеатр Смена—„АНТОН ИВАНОВИЧ СЕРДИТСЯ".

Сегодня в номере 6 страниц

МАЛЕНЬКИЙ ФЕЛЬЕТОН

О дрожжах и относительности

«Растет, как на дрожжах»—эта поговорка применима ко многим случаям жизни. Тем более эта живительная поговорка подходит к самому дрожжевому заводу. Уж кому другому, как не ему, расти на таком подымающем потенциале, как дрожжи, которые он сам производит. Но, увы, не суждено. Завод, сидящий на дрожжах, не растет, а, наоборот, как бы погружается в какой-то липкий производственный грунт.

Впрочем, надо быть справедливым. Элементы роста есть и на курском дрожзаводе. Растут себестоимость продукции, общезаводские и иные расходы, пережоги топлива, электроэнергии, расходование сырья, растут потери и, особенно, простои. Если обычно о предприятии говорят, что оно на ходу, то о курском дрожзаводе можно определенно сказать, что он на стоянке. Дрожжи его не подымают. Но зато растут причины, которыми директор завода т. Миронюк об'ясняет, почему так пышно процветают элементы стоянки и, наоборот, падают элементы производства. При том об'яснения облекаются в «классическую» изящную форму.

В известной комедии Мольера мнимый больной Арган восторгается повышенной учтивостью своего аптекаря Флерана. Этот в своих счетах применяет изысканно культурный стиль. Не пишет как заурядный торговец: «За поставленный клистир тридцать су»—нет: «За легонький клистирчик, подготовительный и мягчительный, чтобы размягчить, увлажнить и освежить утробу вашей чести—тридцать су».

Мы не подозреваем, что т. Миронюк брал уроки вежливости у Флерана; но все же нельзя не признать утонченно деликатный стиль об'яснительной записки к годовому отчету дрожзавода. Послушайте только:

«невозможность ведения технологического процесса в летний период»,

«отклонение от плана себестоимости по элементам затрат»,

«меласса... имела довольно сильную инфицированность и высокую щелочность»,

«относительный перерасход... на 1 тонну готовой продукции сложился за счет невыполнения производственной программы в натуре».

Об'яснения, как видите, очень деликатны, но сомневаемся, будут ли они иметь такой же эффект, как мягчительный клистир у придирчивого Аргана...

В самом деле. 1944 год был исключительно неблагодарным для т. Миронюка. Он, этот год, имел всего навсего 360 дней. Из них 261 день завод стоял по разным незаменимым причинам.

То же об «относительном перерасходе». Будь т. Миронюк более в ладу с теорией относительности, он бы понял, что если вместо предполагавшихся 42 тысяч рублей прибыли завод дал 142 тыс. рублей убытка, то это не относительное, а самое абсолютное безобразие; если вместо 2,2 тыс. килограммов мелассы на тонну дрожжей было израсходовано 3386 кг., то это не «отсутствие сырья», а самое доподлинное расточительство за счет государства;

если...

Впрочем, ясно и без дальнейших если. Надо лишь сказать об одной статье экономии «сырья», достигнутой рачительным директором. Несмотря на доступность Тускари и близость Сейма на дрожзаводе с'экономили уйму... воды. Вместо 100 кубометров воды на тонну дрожжей израсходовано только 37. Лишь чрезвычайной скромности директора и вышестоящей инстанции—облпищепрома, можно приписать то, что ни один из отличников водяной экономии не представлен к премированию.

Дрожжи, как известно, всходят благодаря присутствию в них известного грибка. На курском дрожзаводе вместо этого положительного грибка завелся грибок бесхозяйственности и расточительства.

М. ВЛАДИМИРОВ.

Отв. редактор М. ПАВЛОВ.

ИЕ—62090. Типография газеты «Курская правда». Тир. 50.100. Зак. 793.

Пролетарии всех стран, соединяйтесь!

КУРСКАЯ ПРАВДА

ОРГАН КУРСКОГО ОБКОМА ВКП(б), ГОРКОМА ВКП(б) И ОБЛАСТНОГО СОВЕТА ДЕПУТАТОВ ТРУДЯЩИХСЯ

№ 41 (6880) | 27 февраля 1945 г., вторник | Цена 20 коп.

ПО-ВОЕННОМУ ОРГАНИЗОВАТЬ ВЫВОЗКУ СВЕКЛЫ

Железная государственная дисциплина—строжайший закон военного времени для любой организации, для любого нашего руководителя, работника, большого и малого. Всякое, малейшее ослабление дисциплины сейчас, в дни войны, совершенно нетерпимо. И особенно нетерпима малейшая недисциплинированность, когда дело идет о снабжении фронта, страны продовольствием.

Об этом, видимо, забыли партийные, советские и колхозные работники некоторых наших районов. Область еще не вывезла на заводы сахарную свеклу. Фронту, стране нужен ценный продукт питания — сахар. Но это не вызывает законного чувства тревоги, ответственности перед страной у руководителей колхозов, сельсоветов, районов, где свекла лежит на полях.

Кое-где не только не ускоряют вывозку, а, наоборот, темпы ее замедляются. За пятидневку с 15 по 20 февраля по области вывезено свеклы вдвое меньше, чем в предыдущую пятидневку. А вывозка на живом тягле за это же время сократилась втрое.

Вместо энергичной мобилизации на сдачу свеклы всех сил, использования всех возможностей, наши партийные, советские и колхозные работники мирятся с вопиющим нарушением государственных интересов. Чем иначе об'яснить положение, создавшееся, скажем, в Б.-Солдатском районе? На полях района лежит огромное количество свеклы—около 80 тысяч центнеров. Район—один из отстающих со сдачей свеклы, один из тех, кто позорит всю область. Можно было ждать, что секретарь Б.-Солдатского райкома партии тов. Корольченко и председатель исполкома райсовета т. Бельченко примут все меры, чтобы выправить положение. Но этого нет, в работе т. т. Корольченко и Бельченко не видно тревоги за порученное им важное дело. Район должен в каждые пять дней вывозить силами колхозов не меньше 3000 цент. свеклы. Большесолдатцы вывезли за последнюю пятидневку всего 934 центнера, меньше трети того, что им было установлено заданием. Весь февральский план район не выполнил и на 60 проц.

Тот же «стиль» — совершенно непонятная беспечность—чувствуется у секретаря Прохоровского райкома партии т. Катунина и председателя райисполкома т. Ефименко. Прохоровский район еще не вывез около 60 тысяч центнеров свеклы. И не видно хоть мало-мальски существенных попыток прохоровских руководителей наверстать упущенное. При установленном плане в 2500 цент. за последнюю пятидневку прохоровские колхозы вывезли... 299 цент. А все февральское задание районом не выполнено и на 25 проц.

Безответственность некоторых наших работников переходит всякие грани. Учитывая имеющиеся в области затруднения с тяглом, государство предоставило для перевозки свеклы значительное количество автомашин. Но из Ново-Оскольского района за 20 дней февраля вместо 5000 цент. свеклы доставлено машинами на завод только 700 цент. — и лишь по той причине, что в районе не удосужились организовать расчистку дорог после снежных заносов. 25 автомашин поэтому же простояли 20 дней в Волоконовском районе.

У нас немало примеров сознательного отношения к выполнению долга перед Родиной. Давно закончили вывозку свеклы колхозники Ракитянского и Ивнянского районов. Заканчивают ее глушковцы и томаровцы. Прекрасный пример большевистской, военной организованности показали многие колхозы. Так, колхозники колхозов имени Ворошилова и «Красный Октябрь, Рыльского района, теперь, зимой, на лошадях, коровах и собственными силами, на салазках, за полмесяца перевезли большое количество свеклы и завершили ее сдачу.

Что мешает так же организовать работу во всех районах, во всех колхозах, еще не выполнивших задания? Колхозники и колхозницы нашей области не раз и не два проявили подлинный патриотизм, зная, что их труд, их помощь нужны фронту. Нет никаких сомнений, что они не пожалеют труда, чтобы быстрее выполнить и это боевое задание страны. Живое свидетельство этого — обязательства, принятые на собраниях в сотнях колхозов в ответ на призыв глушковцев о соревновании, уже подкрепленные боевыми делами. Сейчас тысячи и тысячи колхозников и колхозниц готовы ответить и отвечают новыми трудовыми подвигами на приказ товарища Сталина в день 27-й годовщины Красной Армии, на блестящие победы на фронтах.

Дело за тем, чтобы по-большевистски возглавить этот патриотический под'ем и помочь колхозникам практически организовать работу. Вся сахарная свекла в ближайшее время, до наступления весеннего бездорожья, должна быть перевезена на заводы! За это в полной мере несут ответственность партийные и советские руководители районов. Большую помощь им может и должна оказать вся многочисленная армия нашего сельского, колхозного актива.

От Советского Информбюро

ОПЕРАТИВНАЯ СВОДКА ЗА 25 ФЕВРАЛЯ

В течение 25 февраля на ЗЕМЛАНДСКОМ полуострове, северо-западнее КЕНИГСБЕРГА, наши войска отбивали атаки крупных сил пехоты и танков противника и нанесли ему большие потери в живой силе и технике. Одновременно юго-западнее КЕНИГСБЕРГА продолжались бои по уничтожению восточно-прусской группировки противника, в ходе которых наши войска овладели населенными пунктами АМАЛИЕНВАЛЬДЕ, ПЛЕССЕН, ВОЙДИТТЕН, ТИФЕНЗЕЕ, МОНГЕН, ГРОСС ХАССЕЛЬБЕРГ. В боях за 24 февраля северо-западнее и юго-западнее КЕНИГСБЕРГА подбито и уничтожено 36 немецких танков.

Юго-западнее города ХОЙНИЦЕ (КОНИТЦ) наши войска, в результате наступательных боев, овладели на территории Померании городом ПРОИСС ФРИДЛАНД, а также с боями заняли населенные пункты ДАМНИЦ, КЛАУСФЕЛЬДЕ, БИШОФСВАЛЬДЕ, КРИСТФЕЛЬДЕ, БАРКЕНФЕЛЬДЕ, ХАЙНРИХСВАЛЬДЕ, ПЕТЕРСВАЛЬДЕ, ПРЮТЦЕНВАЛЬДЕ.

В районе БРЕСЛАУ наши войска продолжали бои по уничтожению окруженной в городе группировки противника и заняли несколько кварталов в южной части города.

На других участках фронта—поиски разведчиков.

За 24 февраля на всех фронтах подбито и уничтожено 139 немецких танков. В воздушных боях и огнем зенитной артиллерии сбито 8 самолетов противника.

ОПЕРАТИВНАЯ СВОДКА ЗА 26 ФЕВРАЛЯ

В течение 26 февраля на ЗЕМЛАНДСКОМ полуострове, северо-западнее КЕНИГСБЕРГА, наши войска успешно отбивали атаки пехоты и танков противника. Юго-западнее КЕНИГСБЕРГА наши войска с боем заняли населенные пункты ЭРНСТФЕЛЬДЕ, ДЮСТЕРВАЛЬДЕ, НАУССЕДЕН, ХАЙЛИГЕНХОФ, ЯННИТЦ. За 25 февраля в районах северо-западнее и юго-западнее КЕНИГСБЕРГА подбито и уничтожено 69 немецких танков и самоходных орудий.

В районе БРЕСЛАУ продолжались бои по уничтожению окруженной группировки противника, в ходе которых наши войска заняли 15 кварталов.

На других участках фронта — бои местного значения и поиски разведчиков.

За 25 февраля на всех фронтах подбито и уничтожено 125 немецких танков. В воздушных боях и огнем зенитной артиллерии сбит 31 самолет противника.

★

В Восточной Пруссии, северо-западнее города КЕНИГСБЕРГ, пехота и танки противника неоднократно переходили в атаки. Не добившись успеха на одном участке, немцы предпринимали атаки на другом участке. Мощным огнем и контрударами советские части отбрасывали гитлеровцев. На подступах к нашим позициям осталось много вражеских трупов, разбитой техники и вооружения противника.

Юго-западнее КЕНИГСБЕРГА наши войска, преодолевая упорное сопротивление немцев, заняли несколько населенных пунктов, в том числе узел шоссейных дорог ЭРНСТФЕЛЬДЕ. Северо-западнее города Цинтен взята в плен рота 123 немецкого пехотного полка, во главе с ее командиром. Советские части, наступающие с юга на север, заняли несколько дотов противника. За день уничтожено свыше 2 тысяч гитлеровцев, 33 орудия и более 200 пулеметов. Захвачены трофеи и пленные.

★

В БРЕСЛАУ наши войска вели бои по ликвидации окруженной в городе группировки противника. Немцы преградили улицы баррикадами и рвами, а многие дома превратили в сильно укрепленные узлы обороны. Советские штурмовые группы, настойчиво продвигаясь вперед, очищают от немцев один дом за другим. Особенно ожесточенные бои произошли за площадь Гинденбурга. Наши пехотинцы, саперы и артиллеристы с трех сторон атаковали противника, укрепившегося на площади. Немцы были зажаты в тиски. В результате упорного боя площадь занята нашими войсками. Другие наши части овладели трамвайным парком. В течение дня уничтожено свыше тысячи солдат и офицеров противника. Захвачено у немцев 6 танков и другие трофеи. Взято в плен более 300 немцев.

★

Корабли Краснознаменного Балтийского флота потопили в Балтийском море два немецких транспорта общим водоизмещением в 14 тысяч тонн и один сторожевой корабль противника.

★

Как уже ранее сообщалось, наши войска при ликвидации окруженной группировки противника в городе Шнайдемюль взяли в плен более 5 тысяч вражеских солдат и офицеров. Кроме того, в лесах севернее Шнайдемюля советские части ликвидировали две группировки немцев и взяли большое число пленных. В числе пленных комендант города Шнайдемюль полковник Генрих Ремлингер и его начальник штаба Карл фон Хазе, начальник инженерной службы шнайдемюльского гарнизона полковник Альфред Курхауп и другие немецкие офицеры. Пленный полковник Генрих Ремлингер рассказал: «27 января я прибыл в город Дойч-Кроне в штаб Гиммлера, командующего группой немецких армий «Висла». Гиммлер об'явил мне, что я назначен комендантом Шнайдемюля, и добавил: «Вам предоставляются неограниченные права и вы должны удержать крепость любой ценой». Вскоре после этого русские окружили город. За несколько дней боев мы потеряли убитыми и ранеными свыше 4 тысяч солдат и офицеров. В городе царили паника и хаос. Многие офицеры пришли к заключению, что гарнизон обречен на гибель, и высказывались за капитуляцию. Я по радио связался со штабом и доложил, что положение гарнизона критическое. В ответ была получена радиограмма за подписью Гиммлера: «Ваше положение нам известно. Держитесь. К вам идет помощь». Не дождавшись никакой помощи, я на свой риск и страх решил прорваться из Шнайдемюля на север. Однако мы натолкнулись на русских, понесли чрезвычайно тяжелые потери и были рассеяны. Меня и моего начальника штаба взяли в плен».

Пленный полковник Альфред Курхауп сообщил: «Шнайдемюльский «котел» стал могилой для многих тысяч немецких солдат. Ни одному, даже мелкому подразделению не удалось пробиться из окружения. Вырвавшиеся из города группы были настигнуты русскими в лесах и по частям уничтожены. На лесных и проселочных дорогах я видел тысячи трупов немецких солдат, брошенные танки, самоходные орудия и разбитые автомашины. В плену я встретил многих офицеров шнайдемюльского гарнизона, которые вместе с разрозненными группами солдат сложили оружие и капитулировали».

ПОХОРОНЫ А. Н. ТОЛСТОГО

26 февраля Москва хоронила Алексея Николаевича Толстого.

Урна с прахом покойного после кремации была установлена в Малом зале Дома Союзов.

С 11 часов утра перед урной с прахом писателя проходили трудящиеся столицы, ученые, писатели, артисты, рабочие московских предприятий, бойцы и офицеры Красной Армии.

В почетном карауле сменяются представители партийных и советских организаций, фабрик и заводов Москвы, деятели литературы, науки и искусства.

В Малом зале Дома Союзов присутствуют ответственные работники Народного Комиссариата Иностранных Дел СССР, члены дипломатического корпуса.

В 1 ч. 45 м. доступ посетителей в зал прекращается. В зале остаются члены правительственной комиссии по организации похорон, писатели, друзья и родственники покойного. В последнюю смену почетного караула становятся Н. М. Шверник, А. Я. Вышинский, Г. М. Попов, А. Ф. Горкин, Н. С. Тихонов, Л. М. Леонов, М. А. Шолохов, академик И. И. Мешанинов.

В 2 ч. 15 м. члены комиссии по похоронам и т. т. Шверник, Вышинский, Мешанинов выносят урну из Дома Союзов. На улице выстроился почетный воинский эскорт. Под звуки траурного марша процессия направляется к Ново-Девичьему кладбищу.

Траурный митинг на кладбище открыл тов. Г. М. Попов. Он предоставляет слово от Совета Народных Комиссаров СССР и ЦК ВКП(б) тов. Н. М. Шверник.

—Товарищи, наша страна понесла большую утрату,—говорит Н. М. Шверник,—смерть вырвала из наших рядов Алексея Николаевича Толстого—выдающегося русского писателя, талантливого художника слова, пламенного патриота социалистической Родины.

От нас ушел навсегда большой человек, занимавшийся разносторонней деятельностью. Он выполнял большую государственную и общественную работу. Алексей Николаевич Толстой — академик, член Президиума Союза Советских Писателей, депутат Верховного Совета СССР, член Президиума Всеславянского Комитета, член Чрезвычайной Государственной Комиссии по установлению и расследованию злодеяний немецких захватчиков и их сообщников. Он обладал неиссякаемой энергией в работе и на все находил время.

Толстой был тесно связан с народом, со своими избирателями, он горячо отзывался на все просьбы, обращенные к нему, как к депутату Верховного Совета Союза ССР, и добивался быстрого их разрешения.

Он глубоко знал русский народ, верил в него, верил в его силу, сокрушающую немецких захватчиков, вероломно напавших на Советский Союз и тщетно пытавшихся покорить великий свободолюбивый советский народ.

Любя советскую Родину, он люто ненавидел ее врагов—немцев и не переставал говорить об этом.

В период Отечественной войны Алексей Николаевич все силы своего таланта направляет на борьбу против немецкого нацизма. Он беспощадно разоблачает кровавые преступления немецких захватчиков, поднимает всенародный гнев против немцев—убийц беззащитных людей, против немцев — душителей культуры и цивилизации. В своих статьях: «За советскую Родину», «Москве угрожает враг», «Кровь народа», «Русские воины», он призывает народ к защите «советской Родины—страны отцов и дедов, уготовленной для счастья сыновьям нашим и внукам».

Выполняя обязанности члена Чрезвычайной Государственной Комиссии, Алексей Николаевич расследовал зверства немцев в Ставропольском крае. В статье «Коричневый дурман» он вскрыл омерзительные преступления немецких захватчиков, истребивших тысячи женщин, детей, стариков. Сообщенными фактами о зверствах немецких захватчиков он глубоко взволновал советских людей и увеличил их ненависть к врагу.

Алексей Николаевич Толстой — выдающийся художник слова. Начал писать он в предреволюционные годы и скоро был отмечен Максимом Горьким, как писатель, правдиво изображающий общественные явления. Он был верным продолжателем лучших традиций русской литературы, продолжателем дела выдающихся писателей, возвеличивших своим талантом наш исполинский народ.

Творчество Алексея Толстого расцвело в советскую эпоху. Им созданы волнующие произведения, проникнутые безграничной любовью к родине, человеку, правде. Своими талантливыми произведениями «Хождение по мукам», в котором изумительно правдиво изображается эпоха революции и гражданской войны, исторической повестью «Хлеб» о героической обороне Царицына, организованной товарищем Сталиным, и другими произведениями Толстой связал классическую литературу с литературой социалистического реализма.

Память о выдающемся русском писателе, пламенном патриоте советской Родины Алексее Николаевиче Толстом всегда будет жить в нашем народе.

Вечная слава Алексею Николаевичу Толстому!

От имени Союза Советских Писателей выступил Н. С. Тихонов, затем выступил писатель-академик Михаил Шолохов и от работников искусств—заслуженный артист РСФСР К. А. Зубов.

Траурный митинг окончен. Урна с прахом А. Н. Толстого опускается в могилу. Трижды звучит прощальный салют. Траурную мелодию сменяют торжественные, утверждающие бессмертие того великого дела, которому была посвящена жизнь писателя, звуки Гимна Советского Союза.

(ТАСС).

В СОВНАРКОМЕ СССР

ОБ УЛУЧШЕНИИ СЕМЕНОВОДСТВА ЗЕРНОВЫХ КУЛЬТУР

Совет Народных Комиссаров Союза ССР устанавливает, что созданная в 1937 году система семеноводческих хозяйств (селекционные станции, райсемхозы, семенные участки колхозов, совхозов, Госсортфонд, Госстрахфонд, сортоиспытательная сеть) себя оправдала. На основе этой системы проделана большая работа по улучшению семеноводства зерновых культур, в результате чего площади сортовых посевов в колхозах с 42 процентов в 1937 году увеличились до 84 процентов в 1940 году; селекционными станциями, наряду с выведением новых высокоурожайных сортов зерновых культур, ежегодно производится до 1,5 миллиона пудов высокоценных элитных семян. Около 2 тыс. районных семеноводческих хозяйств ежегодно выращивают и сдают Госсортфонду свыше 15 миллионов пудов сортовых семян для обеспечения ими семенных участков колхозов и совхозов.

Одновременно с этим Совнарком СССР отмечает, что в ряде областей и краев за последние годы произошло сокращение сортовых посевов из-за ослабления внимания к этому важнейшему делу со стороны местных земельных и советских органов. Во многих колхозах и совхозах семеноводство еще не поставлено на должную высоту. Не обеспечивается повышенная агротехника при обработке почвы и уходе за посевами на семенных участках, при уборке и обмолоте урожай семенных участков часто обезличивается. Установленный Совнаркомом СССР и ЦК ВКП(б) порядок использования семян, собранных с семенных участков, нарушается.

Совнарком СССР особо отмечает крайне медленное внедрение в производство вновь выведенных перспективных сортов зерновых культур советской селекции.

Научные достижения селекционных станций и опытные данные сортоучастков за последние годы не публикуются и не делаются достоянием колхозов, совхозов и агрономической общественности.

Особенно нарушено сортовое семеноводство в районах, подвергавшихся немецкой оккупации, где семеноводческое хозяйство (селекционные станции, райсемхозы, сортоиспытательные участки) было разрушено, а семенное дело запутано.

В целях восстановления и расширения сортовых посевов в колхозах и совхозах, как важнейшего условия под'ема урожайности сельскохозяйственных культур, Совет Народных Комиссаров Союза ССР ПОСТАНОВИЛ:

1. Обязать Наркомзем СССР, Наркомсовхозов СССР, Наркомпищепром СССР, Совнаркомы республик, крайисполкомы, облисполкомы добиться в течение 1945 и 1946 гг. восстановления сортовых посевов зерновых культур до довоенного уровня, для этой цели прежде всего восстановить сеть селекционных станций, сортоиспытательных участков и районных семеноводческих хозяйств.

2. Установить на 1945 год план по сортовым посевам зерновых культур для колхозов и совхозов по республикам, краям и областям в процентах к общей площади посева колхозов и совхозов:

Курская область 50 проц.

3. В целях скорейшего восстановления сортовых посевов и максимального приближения производства сортовых семян к колхозам, получающим в обмен эти семена, установить, что каждый административный район с зерновым направлением сельского хозяйства должен иметь свое семеноводческое хозяйство, расположенное в типичных для района почвенно-климатических условиях и в центре прикрепленных к нему колхозов.

Допускать в отдельных случаях в районах с различными почвенно-климатическими условиями организацию двух семеноводческих хозяйств, а в мелких районах, имеющих однородные почвенно-климатические условия — одно семеноводческое хозяйство на два района.

Обязать Наркомзем СССР, Совнаркомы республик, краевые, областные исполкомы организовать в 1945 году дополнительно 921 районное семеноводческое хозяйство со следующим распределением по республикам, краям и областям:

Курская область 20

Обязать Совнаркомы республик, краевые, областные исполкомы в 2-месячный срок отобрать лучшие колхозы и совхозы в указанном количестве и представить Наркомзему СССР для утверждения их крайсемхозами.

4. Утвердить сеть семеноводческих совхозов—райсемхозов в количестве 175 хозяйств, из них по Наркомсовхозов СССР—52, Наркомсовхозов РСФСР—39, Наркомсовхозов УССР—47, Наркомсовхозов БССР—3 хозяйства, Наркомсовхозов Казахской ССР—3 хозяйства, Наркомпищепрому СССР—31 хозяйство.

5. Обязать Совнаркомы республик, обл(край)исполкомы и Наркомзем СССР провести в 1945—46 гг. землеустройство вновь организуемых райсемхозов и внести в них правильные севообороты с травосеянием и черными парами, а также восстановить севообороты в тех райсемхозах, где они были нарушены. Задания по посевным площадям для райсемхозов в дальнейшем планировать в точном соответствии с принятыми севооборотами. Наркомзему СССР отпустить крайсемхозам в порядке продажи необходимое количество семян трав для посева в 1945 году.

6. Установить, что план выращивания сортовых семян по каждому районному семеноводческому хозяйству, а также план сортообновления по колхозам и совхозам должны ежегодно рассматриваться райисполкомами с обязательным участием главного агронома, агронома-семеновода райзо и агрономов райсемхозов и сортоиспытательных участков и представляться в обл(край) исполкомы и СНК республик не позднее 15 ноября, а планы производства сортовых семян и планы сортообновления по районам должны рассматриваться соответственно Совнаркомами республик, край (обл)исполкомами с обязательным участием директоров селекционных станций и совхозных трестов, инспекторов государственных комиссий по сортоиспытанию зерновых культур, управляющих конторами Госсортсемфонда и основных агрономических работников области и представляться в Наркомзем СССР на утверждение не позднее 15 декабря.

7. Обязать Совнаркомы республик, краевые, областные исполкомы, Наркомзем СССР, Наркомсовхозов СССР и Наркомпищепром СССР провести в 1945 году апробацию сортовых посевов зерновых культур на площадях райсемхозов, семенных участков колхозов, совхозов, всех посевов произведенных сортовыми семенами, полученными из Госсортфонда, всех посевов дефицитных сортов, а также на площадях общих посевов колхозов, совхозов в размерах, обеспечивающих выполнение установленного плана закладки сортовых семян в Госстрахфонд и Госсортфонд, а всего на площади 28,1 миллиона га.

Если по данным апробации урожай семенных участков окажется непригодным для семенных целей, хозяйство с участием апробатора имеет право выделить для семенных целей другой равновеликий по размеру участок за счет общих посевов с лучшими семенными качествами и более высокой урожайностью.

Замена семенного участка допускается в порядке исключения с утверждения в каждом отдельном случае райисполкомом и может производиться не позднее чем за десять дней до начала уборки соответствующих культур.

8. Установить, в порядке исключения, на 1945 год размер семенных участков по районам, освобожденным от немецкой оккупации, в процентах от фактической посевной площади:

Курская область — озимые 20, яровая пшеница 20, овес 18, ячмень 18.

9. Обеспечить на семенных участках высококачественное проведение всех полевых работ в лучшие агротехнические сроки. Посев на семенных участках проводить отборными семенами районированных сортов. Проводить обязательную прополку посевов. Уборку урожая с семенных участков производить раздельно от урожая с общих посевов. Все поступающее от обмолота зерно с семенных участков немедленно очищать, взвешивать, оформлять актами и хранить в специально отведенных зернохранилищах, не допуская смешивания сортов.

10. Обязать Наркомзем СССР, Наркомсовхозов СССР и Наркомпищепром СССР, СНК республик, край(обл)исполкомы Архангельской, Вологодской, Ленинградской, Кировской, Свердловской, Горьковской, Калининской, Ивановской, Ярославской, Смоленской, Омской, Новосибирской, Кемеровской, Курганской, Челябинской, Молотовской, Иркутской, Псковской, Томской и Тюменской областей, Красноярского, Алтайского, Хабаровского и Приморского краев, Коми, Бурят-Монгольской, Марийской, Удмуртской, Якутской, Чувашской, Татарской, Мордовской, Башкирской АССР, Карело-Финской, Белорусской, Казахской ССР (Восточно-Казахстанской, Кустанайской, Северо-Казахстанской и Володарской областей) в течение 1945—1946 гг. обеспечить накопление в колхозах и совхозах переходящих семенных фондов озимых культур с тем, чтобы посевы озимых культур в названных областях, краях и республиках производились, как правило, семенами урожая прошлого года.

Накопление переходящих семенных фондов озимых культур производить из урожая семенных участков, а в случае недостатка урожая, собранного с семенных участков,—за счет зерна, собранного с общих площадей сортовых посевов, после выполнения колхозами и совхозами своих обязательств перед государством.

11. Обязать Наркомзем СССР и Наркомпищепром СССР довести в 1945 году производство семян пшеницы на государственных селекционных станциях и районных семеноводческих хозяйствах до 200 тыс. центнеров, из них в селекционных станциях Наркомзема СССР 188 тыс., в селекционных станциях Наркомпищепрома СССР 12 тыс. центнеров.

12. Разрешить Наркомзему СССР создать в 1945 году на каждой государственной селекционной станции страховой фонд семян суперэлиты в размере 30 процентов годовой потребности, с доведением сортового фонда в 1946 году до 50 процентов потребности в семенах суперэлита.

13. Обязать Совнаркомы республик, краевые и областные исполкомы депутатов трудящихся и Наркомзем СССР восстановить в районах, подвергавшихся немецкой оккупации, работу государственных селекционных станций и сортоиспытательных участков.

14. В целях быстрейшего размножения и внедрения лучших сортов зерновых культур и обеспечения семенами элиты семенных участков райсемхозов, разрешить Наркомзему СССР в районах, не обеспеченных семенами элиты, производимыми селекционными станциями, организовать выращивание элитных семян в лучших колхозах и совхозах.

Обязать Совнаркомы республик, краевые, областные исполкомы отобрать для этой цели 65 хозяйств и представить их на утверждение в Наркомзем СССР к 25 марта 1945 г.

15. Установить, что каждый колхоз и совхоз, в котором организуется элитно-семеноводческая работа, должен иметь агронома-семеновода (заведующего элитным участком) и одного агротехника с содержанием их за счет союзного бюджета.

Приравнять заработную плату заведующих элитными семеноводческими участками к заработной плате заведующих сортоиспытательными участками.

16. Руководство элитно-семеноводческой работой в колхозах возложить на сортовые управления обл(край)земотделов и Наркомземов республик. Научно-методическую помощь колхозам, выращивающим семена элиты, возложить на государственные селекционные станции.

17. Установить, что семена элиты, выращенные колхозами и совхозами, полностью подлежат сдаче на склады Госсортфонда.

Предоставить колхозам, выращивающим семена элиты, следующие льготы:

а) за каждый пуд семян элиты первого класса, сданный колхозом в Госсортфонд в счет обязательных поставок и натуроплаты, засчитывать 1 пуд 20 фунтов и за каждый пуд семян элиты, сданный сверх обязательных поставок и натуроплаты, выдавать со складов заготзерно 1 пуд 20 фунтов рядового кондиционного продовольственного зерна;

б) оплачивать элитные семена, производимые колхозами и совхозами, элитно-семеноводческими хозяйствами на условиях установленных для государственных селекционных станций.

18. В целях быстрейшего размножения и внедрения в производство наиболее перспективных и высокоурожайных вновь выведенных сортов, обязать государственные селекционные станции, одновременно с передачей сортов в государственное сортоиспытание, организовать предварительное размножение и производственную оценку их в совхозах и колхозах по договоренности с ними.

Разрешить Госсортфонду принимать от колхозов семена размножаемых новых ценных сортов на условиях, установленных для райсемхозов. После районирования нового сорта Наркомзему СССР организовать размножение семян этого сорта на селекционных станциях, в райсемхозах и прочих колхозах, и производить заготовку этих семян в Госсортфонд не только от райсемхозов, но и от других колхозов.

19. В дополнение к п. 14 Постановления Совнаркома СССР от 29 июня 1937 г. № 1018 установить, что селекционеры за выведение новых высокоурожайных и перспективных по другим признакам сортов зерновых, зернобобовых, масличных культур и трав, а также за улучшение существующих сортов получают единовременные премии в размере от 10 до 100 тыс. рублей.

Премии выдаются, начиная с 1945 года, по приказу Народного Комиссара земледелия СССР за сорта, районированные после 1937 года в установленном порядке и занимающие посевные площади не менее 1 тыс. га по зерновым культурам и не менее 200 га по зернобобовым и масличным культурам или травам.

20. Разрешить Наркомзему СССР восстановить, начиная с марта 1945 года, издание ежемесячного научно-производственного журнала «Селекция и семеноводство».

Разрешить Всесоюзной Академии сельскохозяйственных наук им. В. И. Ленина возобновить издание научно-теоретического журнала «Агробиология»; тиражем 10 тыс. экземпляров, об'емом в 10 печатных листов, с выпуском раз в два месяца.

21. В целях обеспечения бесперебойного удовлетворения нужд колхозов высококачественными сортовыми семенами для посева их на семенных участках колхозов и совхозов обязать Наркомзем СССР заготовить в 1945 году государственный фонд сортовых семян в установленных размерах, а также создать в течение 1945—1946 гг. страховой фонд семян элиты и второй репродукции в размере 30 процентов от годовой потребности для обеспечения семенных участков райсемхозов, колхозов и совхозов, согласно плану сортообновления.

22. Для страховки от засух, вымерзания и вымокания посевов на семенных участках колхозов и совхозов обязать Наркомзаг довести в 1945 г. закладку сортовых семян зерновых Госстрахфонд до установленных размеров.

Установить, что размер закладки сортовых семян в Госстрахфонд по культурам ежегодно определяется Наркомземом СССР и Наркомзагом. Закладка в Госстрахфонд сортовых семян должна производиться только с апробированных сортовых посевов.

Запретить расходование государственного страхового фонда сортовых семян зерновых культур на какие бы то ни было цели, кроме посевных.

23. В целях усиления государственного контроля за качеством, хранением и подготовкой сортовых семян к посеву в колхозах, совхозах и на заготовительных пунктах и охраны территории СССР от распространения сельскохозяйственных вредителей, болезней и злостных сорняков, разрешить Наркомзему СССР об'единить Службу карантина растений с контрольно-семенными лабораториями Наркомзема СССР, создав на их базе единую государственную инспекцию по семенному контролю и карантину сельскохозяйственных растений.

24. Возложить на государственную инспекцию по семенному контролю и карантину сельскохозяйственных растений функции, ныне выполняемые системой контрольно-семенных лабораторий и Службой внутреннего и внешнего карантина.

25. Содержание штата государственных инспекторов по семенному контролю и карантину, центральных лабораторий, а также республиканских, краевых, областных инспекций, лабораторий, участков по грунтовому контролю, таможенных и портовых инспекций сохранить на государственном союзном бюджете. Содержание штата районных инспекций и лабораторий отнести соответственно на республиканский, краевой, областной бюджеты.

26. В целях быстрейшего обеспечения семеноводческих хозяйств квалифицированными кадрами селекционеров и семеноводов обязать Наркомзем СССР в течение 1945 года восстановить работу отделений селекции и семеноводства при агрономических факультетах Ленинградского, Воронежского и Белорусского сельскохозяйственных институтов и организовать в 1945 году отделения селекции и семеноводства в Омском и Иркутском сельскохозяйственных институтах.

27. Разрешить Наркомземам СССР организовать полуторамесячные курсы по семеноводству и селекции при Всесоюзной академии сельскохозяйственных наук им. В. И. Ленина для повышения квалификации специалистов селекционных станций с тем, чтобы за 1945 год переподготовить на этих курсах не менее 150 человек.

28. Обязать Наркомзем СССР, обл(край)исполкомы и СНК республик организовать при сельскохозяйственных вузах и селекционных станциях 6-месячные курсы по подготовке техников-семеноводов для райсемхозов и сортоиспытательных участков с тем, чтобы в течение 1945 года подготовить не менее 1500 чел.

На указанные курсы принимать лиц с образованием в об'еме не меньше семи классов средней школы и имеющих практические навыки работы по сельскому хозяйству.

Установить учащимся 6-месячных курсов государственную стипендию в размере 150 р. в месяц.

29. Обязать Наркомфин СССР предусмотреть в финансовом плане Наркомзема СССР необходимые средства для проведения мероприятий по подготовке и переподготовке кадров по селекции и семеноводству.

30. В целях восстановления материально-технической базы селекционных станций и Госсортфонда обязать Наркомзем СССР выделить во II и III кварталах 1945 г. для селекционных станций и Госсортфонда грузовые автомашины и тракторы СТЗ—НАТИ.

31. Обязать Наркомзем СССР, совнаркомы республик и обл(край) исполкомы построить в течение 1945 года 60 складов для хранения сортовых семян, общей емкостью в 25.000 тонн, и обеспечить ремонт и восстановление 745 машин ВИМ-2.

За работу, молодежь села!

ЛУЧШЕ УДОБРИМ ЗЕМЛЮ, ЗАДЕРЖИМ ВЛАГУ НА ПОЛЯХ

В обкоме ВЛКСМ

Обком ВЛКСМ, в соответствии с решением обкома ВКП(б) и исполкома облсовета от 19 февраля 1945 года, принял решение об участии комсомольцев и молодежи в сборе и вывозке на поля местных удобрений, а также в проведении снегозадержания.

Решено с 1 марта по 1 апреля провести месячник по сбору и вывозке местных удобрений и снегозадержанию.

Райкомам ВЛКСМ и первичным комсомольским организациям колхозов и совхозов предложено привлечь к участию в месячнике всех комсомольцев, молодых колхозников и колхозниц, рабочих совхозов, а также пионеров и школьников. Рекомендуется организовать вывозку навоза на салазках.

Об'являя соревнование первичных комсомольских организаций и молодежи по вывозке удобрений и снегозадержанию, обком ВЛКСМ для победителей соревнования установил премии.

Обком комсомола обязал райкомы провести общие собрания молодежи в колхозах, в совхозах и наметить конкретные мероприятия по участию в месячнике.

Молодежные звенья соревнуются

В колхозах Глушковского района создано 53 комсомольско-молодежных звена. Эти звенья хорошо подготовились к весне. Закрепленный за ними инвентарь отремонтирован, семена подготовлены. Звенья об'явили недавно поход за сбор и вывозку на поля местных удобрений. К 10 февраля они вывезли более 3 тыс. тонн навоза и собрали много других удобрений.

Лучше других организовали эту работу звенья Марии Брусовцовой (колхоз «Путь труда»), А. Горбуновой (колхоз имени Сталина), Кривошеевой (дер. Будки) и др. Звено М. Брусовцовой, например, вывезло на своих коровах 280 тонн навоза, заготовило 100 центнеров золы, 20 цент. помета. Это звено засеет свой участок собственными, собранными среди членов звена, семенами. Звено Горбуновой вывезло 280 тонн навоза, собрало 25 цент. других удобрений. Эти звенья героически трудятся. Каждый член звена Брусовцовой выработал в январе в среднем по 27 трудодней, в звене Горбуновой — по 25 трудодней.

В поход за местные удобрения включаются и другие звенья колхозов. Райком ВЛКСМ ежедекадно подводит итоги похода. Колхозная молодежь дает слово значительно перевыполнить план накопления местных удобрений, добиться высокого урожая.

А. БЕЛЕНКО,
секретарь Глушковского райкома ВЛКСМ.

Колхозам помогают школьники

Собрать больше удобрений — вот к чему стремятся комсомольцы и молодежь сажновских колхозов. Молодые колхозники Висловского сельсовета не только собирают удобрения сами, но и привлекли к этому делу школьников. В дни каникул висловские школьники собрали 12 центнеров золы, а школьники Терновской школы—13 центнеров. Их примеру следуют учащиеся и других школ района.

Хорошую инициативу проявили комсомольцы артели «Ленинский путь». В колхозе мало тягла. Комсомольцы первыми поделали санки и начали возить навоз в поле вручную. Теперь почти в каждом колхозном дворе есть санки и в вывозке навоза участвуют почти все трудоспособные. Первое место в вывозке удобрений занимает звено Натальи Кривцовой. Молодежные звенья вывезли уже более 2,5 тыс. тонн навоза, а школьники собрали более 600 цент. золы и помета.

Соревнование за накопление удобрений продолжается.

З. КОЛУПАЕВА,
секретарь Сажновского райкома ВЛКСМ.

КОМСОМОЛЬСКИЙ ПРИМЕР

ТИМ, 26 февраля. *(По телефону).* В колхозах района проходят комсомольские собрания, на которых обсуждается вопрос о соревновании по подготовке к севу. Комсомольцы Быстрецкого сельсовета решили сдать из своих запасов по одному пуду зерна для пополнения семенного фонда колхозов. Показав личный пример, они организуют сбор семян среди колхозников.

Молодежь активно участвует в вывозке навоза. Звено комсомолки Сорокиной (колхоз «3-й год пятилетки») уже вывезло 150 тонн навоза и собрало 30 цент. других удобрений. Не отстают от Сорокиной и многие другие звенья.

Шахты КМА будут восстановлены

Более трех лет прошло с того времени, как были приостановлены работы на КМАстрое. Коллектив кмастроевцев честно выполнил свой патриотический долг. Когда враг стал угрожать району рудника, все сложное, дорогостоящее оборудование в рекордно короткий срок было эвакуировано в глубь страны. Это оборудование уже много месяцев служит делу победы на заводах и рудниках Урала и Сибири. Там же трудятся многие рабочие, инженеры и техники КМАстроя.

Часть коллектива кмастроевцев во главе с начальником КМАстроя тов. Кисловым построила на Урале новый рудник важного оборонного значения. Строительство рудника пришлось вести в трудных условиях, в необжитой местности, в холодную уральскую зиму 1941—42 гг. Нехватало строительных материалов, рабочей силы. Но самоотверженный труд кмастроевцев преодолел все препятствия. В начале 1943 года рудник, построенный по всем техническим правилам, стал давать полезное ископаемое.

Сейчас группа работников КМАстроя, руководимая тов. Кисловым, возвратилась на родной рудник. Перед нами стоит задача большого оборонно-хозяйственного значения—в короткий срок восстановить шахты КМА и начать освоение неисчерпаемых запасов высококачественных железных руд. КМАстроевцы не пожалеют сил, чтобы с честью справиться с этой почетной задачей.

Д. ЗАХАРЕВИЧ,
геолог КМАстроя.



Подарок ко дню рождения

Скоро в Курске откроется новый детский дом для детей фронтовиков. Если вы хотите уже сейчас знать до мельчайших подробностей, как он будет выглядеть снаружи и внутри,—спросите об этом у домохозяек Тускарной улицы. Спросите и они расскажут вам обо всем.

Что с того, что дом еще не открыт? Это не помешает вам узнать, какие там будут уютные и теплые комнаты, какие будут ковры над кроватками и коврики на полу, какого фасона и качества будут у ребят костюмчики, кофточки, юбочки, шапочки, кашнэ, варежки, какими белоснежными салфеточками с мережкой будут накрыты тумбочки.

Все это заранее досконально известно домашним хозяйкам с улицы Тускарная. И удивляться тут нечему. Женщинам очень легко и радостно отвечать на любой ваш вопрос о еще не открытом детском доме. Еще бы! Ведь этот детдом — творение их заботливых умелых рук, их подарок родной Красной Армии в день ее рождения, в день ее именин.

По старинному русскому обычаю день рождения — большой праздник. В этот день родные и друзья одаривают именинника ценными подарками.

Советский народ достойно подготовился ко дню рождения своей любимой армии—своего непобедимого богатыря, одержавшего на 27 году жизни невиданные доселе победы на поле брани. У Красной Армии нынешний год веселые именины — веселые для нас и страшные для врагов наших. Много оружия и боеприпасов, хлеба и продуктов сверх плана получает в подарок от народа славная именинница.

С поклоном преподносят ей свой скромный посильный подарок и домохозяйки Курска.

Жена фронтовика Анна Евграфовна Балыкина, председатель уличкома Тускарной улицы, сидит за швейной машиной. Сверкающее никелем колесо вращается так быстро, что кажется неподвижным. Анна Евграфовна шьет пуховое, шелковое платьице для неизвестной воспитанницы своего детдома.

— Как узнали мы, что надо ко Дню Красной Армии детский дом открыть,—рассказывает Анна Евграфовна, — сразу принялись за дело. Разыскали вещи, которые для детей перешить можно. Вместе со мной шитьем занялись Варвара Шутеева, Прасковья Антимонова, Вера Васильева. Все сгодилось. И шерсть, и шелк, и старый трикотаж. Вот смотрите—эти варежки из шерстяного чулка связали, а кашнэ—из пояса. Суконную юбочку из жилета сшили, а из шелковой подкладки чудесный сарафанчик получился.

— Пошли к директору швейной фабрики товарищу Ягодкину—достали у него разных лоскутков, обрезков ненужных. Посмотрите разве плохие коврики из них получились?

Коврики, действительно, получились очень неплохие: плотные, мохнатые, с хорошим сочетанием цветов — зеленого, голубого, белого. Нельзя не заметить, что все вещи, сделанные женщинами для детского дома, отмечены как бы особой печатью. Они сделаны не просто так—лишь бы отделаться, а с любовью, с душой, как говорят русские люди. Вот стенные коврики, которые будут висеть над кроватками детей. Разноцветные клетки расположены строго в шахматном порядке, в центре нашиты изящные лепестки цветов. У белых вязаных шерстяных шапочек — красивая голубая отделка.

Во всем видна материнская любовь, заботливость, предусмотрительность. Женщины не забыли ничего. Предусмотрено все до кошеликов с носовыми платочками, до кукол. И можно заранее представить себе, как будут обрадованы дети, увидев эту аршинного роста куклу в настоящем ярком русском сарафане!

Но не только это делают домохозяйки Тускарной улицы для своего детского дома. М. Крахмалева, А. Щекина, Е. Гришаева, А. Башкатова, А. Воронцова и другие добровольцы-строители во главе со своим бригадиром, женой фронтовика Марией Гончаровой, трудятся над восстановлением здания, в котором разместится детский дом. Они спешат быстрее закончить работу и трудятся по 8 часов ежедневно. Возводят внутренние стены, кладут печи, возят на салазках кирпич и глину, выносят мусор. Остается кое-где подштукатурить, побелить и помещение будет готово.

Вместе с бригадой Тускарной улицы работают бригады улиц Димитрова, Володарского и других. Домохозяйки Комсомольской улицы, соревнуясь в умении с Анной Евграфовной Балыкиной, стараются изготовить для детей еще более красивые и прочные вещи. У каждой из них—семья, хозяйство, у каждой очень много забот и очень мало свободного времени. И эти немногие свободные часы и минуты они отдают самому дорогому, самому любимому — родной Красной Армии, заботе о детях воинов.

...Анна Евграфовна шьет шелковое платьице неизвестной дочери фронтовика. Сбоку на столе стоит фотография мужа, присланная с фронта, лежит конверт с его последним письмом.

«До Берлина осталось меньше сотни километров. Скоро—победа, скоро—встреча», — пишет Андрей Георгиевич Балыкин жене.

Этой радостной уверенностью в близкой победе над ненавистным врагом живет сейчас Анна Евграфовна, живет весь советский народ.

...Скоро в Курске откроется новый детский дом. Это будет хороший детский дом, потому что у него прекрасные хозяева. И никто из детей не будет чувствовать здесь себя сиротой, ибо у этого детдома тысячи заботливых, ласковых матерей.

Придет сюда фронтовик-победитель, чтобы взять своего ребенка, зоркими солдатскими, видавшими смерть, глазами оглядит все и скажет одно хорошее слово:

— Спасибо!

Не потому ли так спорится работа у Анны Евграфовны, у всех ее подруг?

Н. КОРНЕЕВ.

Вверху на снимке: домохозяйки улицы Тускарной разбирают приготовленные для детдома вещи.

Слева направо: В. А. Шутеева, П. С. Антимонова, А. Е. Балыкина и ее дочь Ира.

Фото В. Строева.

Школа воспитала храбрых воинов

С чувством глубокой радости мы, фронтовики, встретили награждение правительством наших земляков учителей орденами и медалями. Да и как не радоваться! Мы любим своих учителей, давших нам путевку в жизнь, любим школу, в которой прошло наше детство, и которую мы посещаем уже взрослыми, как свой родной дом.

Многие учителя вместе со своими бывшими учениками в ожесточенных боях с ненавистными немецкими захватчиками отстаивают право на творческий труд, на образование. Я знаю таких патриотов Родины, как учитель Михаил Иванович Ушаков, который сражался в партизанском отряде, а теперь громит немцев в рядах Красной Армии.

Школа воспитала в советском человеке горячую любовь к Родине, жгучую ненависть к врагу, храбрость и самоотверженность. Эти качества проявились на поле боя.

Воспитанник железнодорожной школы г. Курска летчик-истребитель Алексей Дураков за боевые дела награжден орденами Ленина, Красного Знамени, Отечественной войны 1 степени. Он освобождал от фашистских поработителей родную курскую землю. В боях под Касторной он один дрался с десятью «Мессершмиттами» и в воздушном бою сбил три самолета противника. После освобождения Курска Дураков с волнением посетил родную школу и от всей души был рад, что она вновь приняла в свои классы детвору.

Всеволод Паньков учился в Курской школе № 3. Он вместе с Красной Армией прошел путь от Сталинграда до Германии. За битву под Понырями он награжден орденом «Красной звезды».

Мы изгоняли немцев из родного Курска, одними из первых видели его освобожденным от рабства. И каждый из нас, вспоминая истерзанный город, родной дом, родную школу, идет в бой. Мы бьем врага беспощадно, чтобы приблизить час встречи с родными и близкими, чтобы быстрее вернуться домой с победой.

В. ЗАЙЦЕВ.

Полевая почта 64389.

В Президиуме Верховного Совета РСФСР

О награждении многодетных матерей орденами „Материнская слава" по Курской области

На основании Указа Президиума Верховного Совета СССР от 18 августа 1944 года Президиум Верховного Совета РСФСР Указом от 7 февраля 1945 г. наградил от имени Президиума Верховного Совета СССР:

Матерей, родивших и воспитавших семь детей орденом „Материнская слава" III степени

1. **Аббакумову** Марию Демьяновну—домашнюю хозяйку, Кировский район города Курска.
2. **Аболмасову** Евдокию Константиновну—колхозницу колхоза „Путь к социализму" Солнцевского района.
3. **Агибалову** Павлину Алисьевну—колхозницу колхоза „8-е марта" Стрелецкого района.
4. **Аниканову** Прасковью Емельяновну—колхозницу колхоза „Верный путь" Черемисиновского района.
5. **Апалькову** Ольгу Ивановну—колхозницу колхоза „Красный Октябрь" Свободинского района.
6. **Афанасьеву** Ирину Ивановну—колхозницу колхоза „Красный Октябрь" Медвенского района.
7. **Белоглазову** Прасковью Викторовну — колхозницу колхоза „Память Ленина" Стрелецкого района.
8. **Белявцеву** Улиту Николаевну—колхозницу колхоза имени Сталина Медвенского района.
9. **Бобовникову** Лидию Федоровну — колхозницу колхоза „Ударник" Золотухинского района.
10. **Ванину** Анну Григорьевну—колхозницу колхоза „Власть Советов" Ленинского района.
11. **Габелькову** Зинаиду Кузьминичну — домашнюю хозяйку, город Белгород.
12. **Галигузову** Евдокию Сергеевну—домашнюю хозяйку, Ленинский район города Курска.
13. **Галкину** Александру Илларионовну — колхозницу колхоза „Победа Ильича" Фатежского района.
14. **Гнееву** Прасковью Григорьевну—колхозницу колхоза имени Крупской Солнцевского района.
15. **Говрову** Олимпиаду Никитичну—колхозницу колхоза имени Крупской Черемисиновского района.
16. **Головенкову** Клавдию Ивановну—колхозницу колхоза „Красная нива" Бесединского района.
17. **Головину** Ефросинью Васильевну — колхозницу колхоза „2-я пятилетка" Стрелецкого района.
18. **Гончарову** Евдокию Максимовну — колхозницу колхоза „Красный якорь" Стрелецкого района.
19. **Гончарову** Зинаиду Никитичну—колхозницу колхоза „8-е марта" Стрелецкого района.
20. **Горбунову** Анну Николаевну—колхозницу колхоза „Новый путь" Белгородского района.
21. **Горяжину** Анну Васильевну—колхозницу колхоза имени Буденного Стрелецкого района.
22. **Гребенникову** Александру Павловну — колхозницу колхоза имени Чапаева Ленинского района.
23. **Дворникову** Татьяну Тимофеевну—колхозницу, деревня Гусиновка Свободинского района.
24. **Евдокимову** Ульяну Петровну—колхозницу колхоза „2-я пятилетка" Ленинского района.
25. **Ерофееву** Екатерину Сергеевну—домашнюю хозяйку, Ленинский район города Курска.
26. **Жиленкову** Марфу Борисовну—колхозницу колхоза „Память Ленина" Стрелецкого района.
27. **Жиленкову** Наталию Николаевну—колхозницу колхоза „Память Ленина" Стрелецкого района.
28. **Зайцеву** Софию Павловну—колхозницу колхоза „Передовик" Стрелецкого района.
29. **Золотареву** Пелагею Ивановну—колхозницу колхоза „Красный партизан" Белгородского района.
30. **Изварину** Марию Матвеевну—колхозницу колхоза „Большевик" Стрелецкого района.
31. **Канищеву** Ксению Ивановну—домашнюю хозяйку, Дзержинский район города Курска.
32. **Клещеву** Екатерину Андреевну—колхозницу колхоза имени Ворошилова Солнцевского района.
33. **Кожевникову** Клавдию Алексеевну—колхозницу колхоза „Пролетарский труд" Золотухинского района.
34. **Кормильченко** Анну Максимовну — домашнюю хозяйку, город Белгород.
35. **Крамскую** Анастасию Лукьяновну—колхозницу, село Верхопенье Ивнянского района.
36. **Крузину** Прасковью Михайловну — колхозницу колхоза „1-е Мая" Стрелецкого района.
37. **Кряженевскую** Ольгу Платоновну — колхозницу колхоза „Большевик" Стрелецкого района.
38. **Курову** Марию Андреевну—колхозницу колхоза „Зарево" Щигровского района.
39. **Локтионову** Марфу Павловну—колхозницу колхоза имени Кагановича Ивнянского района.
40. **Лосеву** Евдокию Трофимовну—колхозницу колхоза „1-е Мая" Ленинского района.
41. **Мальцеву** Александру Васильевну—колхозницу, деревня Городище Бесединского района.
42. **Михайлову** Наталию Никифоровну — колхозницу колхоза „Путь к социализму" Ивнянского района.
43. **Мосину** Марину Ивановну—колхозницу колхоза „Победа" Поныровского района.
44. **Натарову** Ирину Титовну—колхозницу колхоза „Большевик" Черемисиновского района.
45. **Немцеву** Марфу Сергеевну колхозницу колхоза „Красная нива" Белгородского района.
46. **Никитину** Елену Макаровну—домашнюю хозяйку, Сталинский район города Курска.
47. **Носореву** Агафию Ивановну—колхозницу колхоза „Вперед к коммунизму" Ленинского района.
48. **Орлову** Татьяну Михайловну—колхозницу, село Красное Белгородского района.
49. **Переверзеву** Марию Герасимовну — колхозницу колхоза „13 год РККА" Медвенского района.
50. **Пешкову** Анну Ильиничну—колхозницу колхоза „Коминтерн" Фатежского района.
51. **Пешкову** Татьяну Федоровну—колхозницу, деревня Гусиновка Свободинского района.
52. **Плахову** Акулину Семеновну—колхозницу колхоза „1-е Мая" Белгородского района.
53. **Плохих** Наталию Ильиничну—колхозницу колхоза „Новый мир" Ивнянского района.
54. **Полянскую** Акулину Дмитриевну — служащую дома отдыха, город Курск.
55. **Проскурникову** Татьяну Никаноровну—колхозницу колхоза имени Тельмана Октябрьского района.
56. **Пучкову** Варвару Егоровну—колхозницу колхоза „Коммунар" Стрелецкого района.
57. **Ревенко** Екатерину Трофимовну—колхозницу колхоза имени Кирова Медвенского района.
58. **Руденскую** Ульяну Михайловну—колхозницу колхоза „1-е Мая" Черемисиновского района.
59. **Сергееву** Аписню Ивановну—колхозницу колхоза имени Кирова Золотухинского района.
60. **Сивцеву** Екатерину Федоровну—домашнюю хозяйку, поселок Супруновка Белгородского района.
61. **Слабодчук** Анну Филипповну—домашнюю хозяйку, село Михайловка Белгородского района.
62. **Слядневу** Матрену Родионовну—колхозницу колхоза „1-е Мая" Ивнянского района.
63. **Снегиреву** Ольгу Сергеевну—колхозницу колхоза имени Мичурина Щигровского района.
64. **Солидолову** Александру Леоновну — колхозницу колхоза „Верный путь" Черемисиновского района.
65. **Стрекалову** Екатерину Андреевну — колхозницу колхоза „Заветы Ильича" Солнцевского района.

(Продолжение следует).

ВОЙНА НА ТИХОМ ОКЕАНЕ

ЛОНДОН. (ТАСС). Агентство Рейтер передает сообщение штаба об'единенного командования вооруженными силами союзников в юго-западной части Тихого океана, что на острове Лусон американские войска завершили ликвидацию японского гарнизона в южной части Манилы.

ЛОНДОН, 26 февраля. (ТАСС). Как передает агентство Рейтер, штаб об'единенного командования вооруженными силами союзников в юго-западной части Тихого океана сообщает, что на острове Лусон (Филиппины) американские войска заняли города САН-ИСИДОРО и МОТАЛЬБАН в 10 милях к северо-востоку от Манилы.

ТОКИО, 26 февраля. (ТАСС). Как передает агентство Домей Цусин, утром 25 февраля около 600 самолетов, базирующихся на авианосцы американской оперативной эскадры, совершили налет на район Каито (Япония). Кроме того, после полудня около 130 американских самолетов «Б-29» появились над Токио и подвергли его бомбардировке.

Решение египетского правительства об об'явлении войны державам оси

ЛОНДОН. (ТАСС). Как передает агентство Рейтер, египетский парламент утвердил решение об об'явлении оборонительной войны державам оси. Против об'явления войны возражали партия Вафд, а также национальная партия.

—❖—

Убийство египетского премьер-министра

ЛОНДОН. (ТАСС). Как передает агентство Рейтер, во время обсуждения в египетской палате депутатов вопроса о вступлении Египта в войну был убит премьер-министр Египта Ахмед-Махер-паша. В него стреляли, когда он покидал палату депутатов, направляясь в сенат.

ЛОНДОН. (ТАСС). Агентство Рейтер передает из Каира, что арестован убийца египетского премьер-министра Ахмед-Махер-паши.

—❖—

Выдача подписчикам облигаций 3-го Государственного Военного Займа

При выдаче рабочим и служащим заработной платы за вторую половину февраля удерживается последний взнос по подписке на Третий Государственный Военный Заем. После этого начнется раздача облигаций.

Секретариат ВЦСПС предложил фабрично-заводским и местным комитетам установить контроль за своевременным получением каждым предприятием облигаций и вручением их рабочим и служащим. (ТАСС).

Военные действия в Западной Европе

ЛОНДОН, 26 февраля. (ТАСС). В сообщении штаба верховного командования экспедиционных сил союзников говорится, что союзные войска форсировали реку Рер на широком фронте и продолжали успешно продвигаться, преодолевая усиленное сопротивление врага. К северу и северо-востоку от Линниха (Германия) союзники заняли ДОВЕРЕН, ЛЕВЕНИХ и РАЛЬСХОФЕН. К востоку от Юлиха союзники очистили от противника лес Гамбах и заняли ШТЕЙНШТРАСС (Рейнская область). В районе Дюрена союзники заняли города ЭЛЛЕН, МЕРЦЕНИХ, ШТОКГЕЙМ и КРЕЙЦАУ.

К северо-востоку и востоку от Виандена союзники заняли в Рейнской области: ШЕЙЕРН, ОБЕРРАДЕН, ОУТШЕЙД и МЕТТЕНДОРФ. Войска союзников переправились через реку Прюм в 7 милях к северу от Эхтернаха и продвинулись на 2 мили к северо-востоку от места переправы. Захвачен город ВЕТТИНГЕН.

В районе Саарбурга союзники расширили предмостное укрепление до 4 миль в ширину и 2 мили в глубину. Войска союзников 23 февраля захватили 3.149 пленных.

К событиям в Румынии

БУХАРЕСТ. (ТАСС). Сегодня с утра в Бухаресте и в некоторых других городах Румынии состоялись крупные манифестации Национально - демократического фронта, требовавшие решительной борьбы с профашистскими элементами в правительственном аппарате и смены правительства Радеску. Около 5 часов вечера румынские воинские части, охранявшие здание министерства внутренних дел, открыли по манифестантам огонь. Одновременно из здания префектуры Бухареста и из ряда других правительственных зданий манифестанты были также обстреляны. Имеются убитые и раненые с обеих сторон.

Сообщают также, что в городе Крайова, в городе Брашове и в городе Каракал имели место мощные манифестации Национально-демократического фронта, причем по манифестантам также были сделаны выстрелы со стороны румынских воинских частей и жандармерии. В городе Крайова манифестанты овладели зданием префектуры, разоружили воинскую часть и восстановили в должности нового префекта, избранного населением.

По требованию представителей Союзной Контрольной Комиссии стрельба по манифестантам была прекращена.

***

БУХАРЕСТ, 26 февраля (ТАСС). По сведениям газет, в ночь на 25 февраля район Бухареста, прилегающий к дворцу и министерству внутренних дел, был оцеплен жандармерией. Усиленный наряд жандармов был выставлен на почте.

Газеты «Скынтейя», «Ромыния» и «Либертатя» сообщают о крупных демонстрациях, имевших место в провинции, участники которых требовали немедленной отставки Радеску и создания правительства Национально-демократического фронта. В городе Тимишоара демонстрация, в которой приняло участие 30 тысяч жителей, прошла в полном порядке. В Сигишоара 3,5 тыс. жителей потребовали ареста провокаторов, опирающихся на Радеску и на фашистов. В Брашове состоялся митинг Национально-демократического фронта с участием 35 тыс. жителей. Группа легионеров из редакции царанистской газеты «Авантул» обстреляла демонстрантов, убив рабочего Стояна. В здании редакции обнаружены гитлеровские значки со свастикой, гранаты, пистолеты, гитлеровский и легионерский пропагандистский материал. 24 февраля в Крайове состоялся митинг с участием 20 тыс. жителей. Участники митинга потребовали устранения Радеску, создания правительства Национально - демократического фронта, введения в должность избранного народом префекта Челака. После митинга участники отправились к префектуре, окружили ее и потребовали восстановления префекта. По сообщению газеты, в настоящее время префектура «находится в руках народа».

К ВСТУПЛЕНИЮ ТУРЦИИ В ВОЙНУ

НЬЮ-ЙОРК. (ТАСС). Лондонские корреспонденты газет „Нью-Йорк таймс" и „Нью-Йорк геральд трибюн" заявляют, что вступление Турции в войну против держав оси не имеет почти никакого военного значения. Это —лишь шаг, имеющий целью дать Турции возможность принять участие в предстоящей конференции Об'единенных наций в Сан-Франциско и в мирной конференции.

ЛОНДОН. (ТАСС). В редакционной статье „Дейли мейл", комментирующей об'явление Турцией войны державам оси, говорится:

„Этот шаг можно было бы приветствовать более горячо год тому назад... Трудно отделаться от впечатления, что этот шаг носит скорее характер запоздалой политической акции".

Отв. редактор М. ПАВЛОВ.

Кинотеатр им. Щепкина
СЕРДЦА ЧЕТЫРЕХ

Кинотеатр „Смена"
АНТОН ИВАНОВИЧ СЕРДИТСЯ

Доводится до сведения всех граждан о том, что срок оплаты выигрышей по билетам третьей денежно-вещевой лотереи ПРОДЛЕН до 1 июля 1945 года.

Выигрыши оплачиваются всеми райсберкассами.

Трудящиеся! Проверяйте свои лотереты по таблице выигрышей и не учайте и востребованные вами выигрыши.

Курское областное управление сберкасс. 51

Курской кожгалантерейной фабрике
ТРЕБУЮТСЯ
вочники, рабочие в цехи, учетчики.
Обращаться: г. Курск, ул. Микояна, 24. 41

Отделение заочного обучения при Старо-Оскольском учительском институте в 1944—1945 учебном году ПРОИЗВОДИТ ПРИЕМ СТУДЕНТОВ

на факультеты: историко филологический, физико-математический и естественно-географический. Принимаются лица обоего пола в возрасте от 17 лет и старше с образованием не ниже 9 классов средней школы.

Поступающие на первый курс подвергаются приемным испытаниям по программе за 9 кл. средней школы. На физико-математический факультет—по русскому языку, математике, физике; на историко-филологический факультет—по русскому языку и литературе, истории СССР, Конституции СССР;

На естественно-географический факультет—по русскому языку, естествознанию, географии. Срок обучения два года. Поступающие подают заявление на имя директора с приложением документа об образовании, автобиографии, справки с места работы и 3 фотокарточки по адресу: г. Старый Оскол, Курской обл., учительский институт ОЗО.

Заявления принимаются до 1 марта с. г. Явка на приемные экзамены производится по вызову института.

24 ДИРЕКЦИЯ.

Народный суд Дзержинского района возбуждает судебное производство по заявлению гр. Олейникова А. В., проживающего в г. Курске, по ул. Микояна, 4 о расторжении брака с его женой Олейник Зоей П. Д., проживающей в слоб. Волоконовка, Курской обл. 156

ТРЕБУЮТСЯ:

◆ Курскому дорожно-мостовому тресту на постоянную работу в г. Курске: костовщики, плотники, асфальтщики, чернорабочие, возчики мужчины и женщины и зав. снабжением. Обращаться по адресу: г. Курск, ул. Робеспьера, 4, во дворе. 29

◆ Областному отделению КОГИЗ'а—заместитель главбухгалтера, директор книжно-канцелярской базы, товароведы по литературе и канцелярским товарам, фактуристы и инструкторы.

Обращаться: г. Курск, ул. Радищева, 5, КОГИЗ. 57

◆ Курской облконторе Заготзен на постоянную работу—начальник планового отдела, статистик, бухгалтера, инженеры, техники-строители, товаровед, бракер по пеньковолокну. Зарплата по соглашению. Обращаться по адресу: г. Курск, ул. Красной Армии, 2, отдел кадров. 32

◆ Ку скому пенькотресту на постоянную работу в аппарате треста—бухгалтер, товаровед, зав. складом, шоферы. Обращаться: г. Курск, ул. Красной Армии, 2, Пенькотрест 35

ИЕ—62091. Типография газеты «Курская правда». Тир. 50.100. Зак. 799.

Пролетарии всех стран, соединяйтесь!

КУРСКАЯ ПРАВДА

ОРГАН КУРСКОГО ОБКОМА ВКП(б), ГОРКОМА ВКП(б) И ОБЛАСТНОГО СОВЕТА ДЕПУТАТОВ ТРУДЯЩИХСЯ

№ 42 (6881) | 28 февраля 1945 г., среда | Цена 20 коп.

БОЛЬШЕ УДОБРЕНИЙ— ВЫШЕ УРОЖАЙ!

Совнарком СССР и ЦК ВКП(б) в постановлении о плане сельскохозяйственных работ на 1945 год поставили «главной задачей колхозов, МТС, совхозов, земельных органов, партийных и советских организаций в 1945 году всемерное повышение урожайности и увеличение валовых сборов зерна и других сельскохозяйственных продуктов».

Обком ВКП(б) и исполком облсовета на-днях приняли специальное решение об удобрениях. Это программа работы. Но выполнить ее можно лишь при одном условии — ЕСЛИ ЗА СБОР И ВЫВОЗКУ УДОБРЕНИЙ ДРУЖНО НЕМЕДЛЕННО ВОЗЬМУТСЯ ВСЕ КОЛХОЗНИКИ И КОЛХОЗНИЦЫ.

Каждый колхозник и колхозница знают: чтобы поднять урожай надо удобрить землю.

Тысячи примеров из колхозной жизни подтверждают: тот колхозник, та колхозница, которые зимой самоотверженно работают по вывозке удобрений—всегда осенью бывают с хлебом. Вот звено Евдокии Андреевны Винюковой из колхоза «Мировая революция», Старооскольского района. Оно вывезло прошлой зимой 103 тонны навоза, собрало много золы и птичьего помета, заготовило торфо-фекальный компост. И вот как земля вознаградила заботливых колхозных женщин: звено собрало с гектара по 101 пуду подсолнуха, по 156 пудов пшеницы, по 400 центнеров свеклы! Колхозницы дали хлеб Красной Армии, они дали родному колхозу сверх плана сотни пудов зерна и сами получили помногу: только в порядке дополнительной оплаты звено получило 70 пудов подсолнуха, 21 пуд пшеницы, 150 пудов картофеля. А за свеклу колхозницам выдали 21 пуд сахара! Пусть же каждый колхозник вдумается в эти цифры и еще раз убедится в том, что забота об удобрениях всегда окупается сторицей!

Но находятся у нас люди, которые считают работу по вывозке удобрений делом грязным, не стоящим. И что особенно плохо— такие белоручки встречаются не только среди отсталых колхозников, но и среди руководителей. В самом деле, что нужно для вывозки навоза? Автомашины, тракторы? Да нет же, в любой деревне, любая колхозница может сама, на своей корове, а то и на салазках, из своего же двора возить навоз на участок звена. Так почему же тогда целый ряд районов не заботится об удобрениях? Почему Обоянский район выполнил план вывозки навоза только на 5,8 проц.? Только по одной причине: секретарь райкома ВКП(б) т. Мальцев, предрайисполкома т. Чаев, зав. райзо т. Пожидаев, секретарь райкома ВЛКСМ т. Алехина—не организуют этого дела, думая, повидимому, что недостаток удобрений можно возместить разговорами об урожае. То же самое можно сказать о суджанских руководителях тт. Федосюткине, Рябикове, Бешове, Шляхове; о конышевских — тт. Кубрикове, Овчарове, Ромашове, Смоляниновой; о грайворонских—тт. Борисенко, Горбунове, Гапочкине, Юлиной; о большетроицких — тт. Сингубове, Селине, Корешлавице, Веденьеве. Эти районы не вывезли и десятой части того, что полагалось. Неужели невдомек этим товарищам, что их беспечность может обойтись стране в десятки тысяч центнеров хлеба?

Удобрения надо возить сейчас, пока есть санный путь. Каждое звено должно иметь свой участок. Каждое звено должно и само заботиться об удобрениях. В колхозе «Красный путиловец», Сажновского района, выполнили общеколхозный план вывозки навоза. Но председатель колхоза тов. Пашнев сказал колхозницам: «Этого мало, товарищи! Ведь возили только два звена—Адонинной и Савеловой. А остальные дома сидели. Я не успокоюсь, пока каждое звено свой участок не удобрит». Вот пример для всех колхозных руководителей: не успокаиваться, пока КАЖДОЕ ЗВЕНО выполнит свое задание— вывезет навоз, соберет золу и помет для подкормки.

Обком комсомола об'явил месячник по заготовке удобрений. Все комсомольцы, молодые колхозники, школьники дружно беритесь за дело, помогайте родным артелям.

Глушковцы держат слово: они вывезли на поля 23 тысячи тонн навоза. Товарищи колхозники и колхозницы! Вы приняли обращение глушковцев, так не отставайте от них: выходите все до единого на работу по вывозке удобрений. Воспользуемся санным путем! Сами, своими руками заложим прочную базу высокому урожаю на участке каждого звена.

Приказ Верховного Главнокомандующего

Командующему войсками 2-го Белорусского фронта Маршалу Советского Союза РОКОССОВСКОМУ
Начальнику штаба фронта генерал-полковнику БОГОЛЮБОВУ

Войска 2-го БЕЛОРУССКОГО фронта, продолжая наступление, сломили сопротивление противника западнее города ХОЙНИЦЕ (КОНИТЦ) и за четыре дня наступательных боев продвинулись вперед до 70 километров.

В ходе наступления войска фронта на территории Померании овладели городами ШЛОХАУ, ШТЕГЕРС, ХАММЕРШТАЙН, БАЛЬДЕНБЕРГ, БУБЛИЦ — важными узлами коммуникаций и сильными опорными пунктами обороны немцев.

В боях за овладение названными городами отличились войска генерал-лейтенанта КОЗЛОВА, генерал-лейтенанта ЛОГУНОВА, генерал-полковника ПОПОВА, генерал-лейтенанта ЛЯПИНА, генерал-лейтенанта МИКУЛЬСКОГО, генерал-майора СКОРОБОГАТКИНА, генерал-лейтенанта ДРАТВИНА, генерал- лейтенанта ЧАПЫЩЕВА, генерал-майора ХУДАЛОВА, полковника ГРЕБЕНКИНА, полковника ХРАМЦОВА, полковника ЦЫГАНКОВА, генерал-майора БЕЛОСКУРСКОГО, полковника МЕШКОВА, полковника РОГОВА, полковника МЕЛЬДЕРА, полковника АБДУЛЛАЕВА, полковника ФЕДОТОВА, генерал-майора ГУСЕВА, полковника БЕЛЯЕВА, полковника ТРУДОЛЮБОВА, полковника МУРАТОВА; кавалеристы генерал-лейтенанта ОСЛИКОВСКОГО, генерал-майора ЧЕПУРКИНА, генерал-майора КАЛЮЖНОГО, генерал-майора БРИКЕЛЬ; артиллеристы генерал-полковника артиллерии СОКОЛЬСКОГО, генерал-майора артиллерии БЕЗРУК, генерал- лейтенанта артиллерии БЕСКИНА, генерал-майора артиллерии ЛИХАЧЕВА, генерал-майора артиллерии КОЗНОВА, полковника ЗАХАРОВА, полковника ЛЕОНОВА, полковника ЖУКОВА, полковника САКИНА, подполковника ВОЙЦЕХОВСКОГО, полковника СУКАЧЕВА; танкисты генерал-лейтенанта танковых войск ЧЕРНЯВСКОГО, генерал-лейтенанта танковых войск ПАНФИЛОВА, полковника УРВАНОВА, подполковника ЕГОРОВА, подполковника КУРЦ, подполковника РЯЗАНЦЕВА; летчики генерал-полковника авиации ВЕРШИНИНА, полковника КАЛУГИНА, полковника ДОДОНОВА, полковника РЫБАКОВА; саперы генерал-майора инженерных войск БЛАГОСЛАВОВА, генерал-майора инженерных войск ВИТВИНИНА, полковника НЕМИРОВСКОГО, полковника КЛЕМЕНТЬЕВА, инженер-полковника ПОЛОВНЕВА, подполковника АМЕЛЬЧЕНКОВА, майора СТАРОВОЙТА; связисты подполковника ИЛЬИНА, подполковника БРАТУСЬ, подполковника КУРБАТОВА, майора ГРАДЕЦКОГО.

В ознаменование одержанной победы соединения и части, наиболее отличившиеся в боях за овладение городами ШЛОХАУ, ШТЕГЕРС, ХАММЕРШТАЙН, БАЛЬДЕНБЕРГ, БУБЛИЦ, представить к награждению орденами.

Сегодня, 27 февраля, в 22 часа столица нашей Родины МОСКВА от имени Родины салютует доблестным войскам 2-го Белорусского фронта, овладевшим поименованными городами,—двадцатью артиллерийскими залпами из двухсот двадцати четырех орудий.

За отличные боевые действия ОБ'ЯВЛЯЮ БЛАГОДАРНОСТЬ руководимым Вами войскам, участвовавшим в боях за овладение названными городами Померании.

Вечная слава героям, павшим в боях за свободу и независимость нашей Родины!

Смерть немецким захватчикам!

Верховный Главнокомандующий
Маршал Советского Союза И. СТАЛИН.

27 февраля 1945 г. № 285.

От Советского Информбюро

ОПЕРАТИВНАЯ СВОДКА ЗА 27 ФЕВРАЛЯ

Войска 2-го БЕЛОРУССКОГО фронта, продолжая наступление, сломили сопротивление противника западнее города ХОЙНИЦЕ (КОНИТЦ) и за 4 дня наступательных боев продвинулись вперед до 70 километров.

В ходе наступления войска фронта на территории Померании овладели городами ШЛОХАУ, ШТЕГЕРС, ХАММЕРШТАЙН, БАЛЬДЕНБЕРГ, БУБЛИЦ — важными узлами коммуникаций и сильными опорными пунктами обороны немцев, а также с боями заняли более 100 других населенных пунктов, среди которых крупные населенные пункты ПОЛЛЬНИТЦ, ЦЕХЛАН, ФЕРСТЕНАУ, ДРАВЕН, ГРОСС и КЛАЙН-КЮДДЕ.

В БРЕСЛАУ наши войска, продолжая бои по уничтожению окруженной в городе группировки противника; заняли 12 кварталов.

На территории ЧЕХОСЛОВАКИИ, северо-западнее и западнее города ЛУЧЕНЕЦ, наши войска, действуя в трудных условиях горно-лесистой местности в полосе Карпат, с боями заняли населенные пункты ВИГЛЯШ, ЗВОЛ СЛАТИНА, БОРОВИНЫ, ГРАБОВ ГРУНЬ, ОРЕМОВ ЛАЗ, СЕНОГРАД, МЛАДОНИЦЕ.

На других участках фронта — поиски разведчиков и в ряде пунктов бои местного значения.

За 26 февраля на всех фронтах подбито и уничтожено 66 немецких танков. В воздушных боях и огнем зенитной артиллерии сбито 6 самолетов противника.

***

Войска 2-го БЕЛОРУССКОГО фронта стремительными ударами сломили сопротивление противника западнее города Хойнице (Конитц). Немцы располагали здесь выгодными, заранее подготовленными позициями. Лесистая местность, изобилующая реками и озерами, крайне затрудняла действия наших наступающих частей. Советская пехота, поддержанная артиллерией, преодолела несколько оборонительных рубежей противника. Ожесточенные бои произошли за город Шлохау — сильный опорный пункт вражеской обороны. С востока город прикрывают озера. На северных и южных подступах к нему немцы построили долговременные оборонительные укрепления. Совершив обходный маневр, наши части обошли озеро и ворвались на улицы Шлохау. В упорных боях вражеский гарнизон был разгромлен. Город ШЛОХАУ — важный узел железных и шоссейных дорог — занят нашими войсками. В бреши, образовавшиеся в немецкой обороне, устремились наши подвижные соединения и пехота. Советские пехотинцы и танкисты выбили немцев из городов ХАММЕРШТАЙН и ШТЕГЕРС, уничтожив при этом свыше 2 тыс. солдат и офицеров противника, 22 танка, 46 орудий и 7 бронетранспортеров. Захвачено много трофеев и пленных. Развивая успех, войска фронта стремительно продвинулись вперед и овладели городом БУБЛИЦ—узлом трех железных и нескольких шоссейных дорог. Город Бублиц находится в 45 — 50 километрах от побережья Балтийского моря. Противник, отступающий под ударами наших войск, несет большие потери в живой силе и технике.

★

В БРЕСЛАУ наши войска вели бои по ликвидации окруженной в городе группировки противника. Немцы предприняли несколько попыток вернуть потерянные ими вчера позиции. Все вражеские контратаки отбиты с большими для противника потерями. Наши штурмовые отряды, продвигаясь вперед, очистили от гитлеровцев 12 кварталов и район стадиона.

В боях с врагом советские воины проявляют доблесть и геройство. Группа немецкой пехоты, поддержанная шестью танка-

(Окончание см. на 4-й стр.)



ГРУППА РАБОТНИКОВ ПРОСВЕЩЕНИЯ КУРСКОЙ ОБЛАСТИ, НАГРАЖДЕННЫХ ПРАВИТЕЛЬСТВЕННЫМИ НАГРАДАМИ.

Сидят (слева направо) В. Н. Полякова — учительница средней школы Н.-Оскольского района, Булгакова Н. И.—директор Волоконовской начальной школы, П. К. Староверов—директор Курского института усовершенствования учителей, М. Ф. Степовик—директор средней школы Чернянского района, М. П. Сидорова—учительница Ракитянской средней школы, И. Т. Пожидаев—директор и учитель Ст.-Оскольской средней школы, Д. Ф. Омелин—учитель средней школы Льговского района, Н. В. Симакина—учительница средней школы Волоконовского района. Стоят (слева направо) Г. Б. Искольдская—учительница спецшколы № 4 (г. Курск), М. М. Горюхина—учительница средней школы № 3 (г. Курск), З. П. Феоктистова—директор средней мужской школы № 4 (г. Курск), М. П. Софронов—директор и учитель средней школы Пристенского района, С. П. Холанский—директор и учитель семилетней школы Чернянского района. Фото А. Богданчикова.



В КОЛХОЗЕ «БОЛЬШЕВИК» СТРЕЛЕЦКОГО РАЙОНА. На снимке: колхозницы Е. Н. Крежиневская, Т. В. Шатунова и Е. В. Бирюкова набрасывают кучи для задержания снега.

Фото В. Строева.

ВОЗИТЬ СВЕКЛУ ПО-ВОЕННОМУ!

Вручную, на санках

В беседе с нашим корреспондентом председатель исполкома Советского райсовета тов. Коптев сообщил, что темпы вывозки свеклы в последние дни значительно усилились. С 8 февраля вывезено более 2,5 тыс. центнеров.

Лучше используются автомашины МТС. Из дальних колхозов они делают 3—4 рейса в день. Все остальные колхозы вывозят свеклу вручную. Колхозники артелей Мансуровского и Куйбышевского сельсоветов всю свеклу вывезли на санках. Особенно активно работала бригада Голощапова из колхоза им. Кирова. Она закончила вывозку, выполнив свое обещание. Ее примеру последовали другие бригады. В результате колхоз быстро перебросил на станцию около 200 центнеров свеклы. Так же вручную вывезли свеклу колхозники бригады т. Пахомова из колхоза «Труд».

Звено Иванцовой из колхоза им. Розы Люксембург вырастило неплохой урожай свеклы. Отвечая на призыв глушковцев, звеньевая говорила:

— Стыдно нам будет, если наша свекла погибнет. Давайте возить вручную.

Звено, подготовив санки, ежедневно возило свеклу на пункт и ко дню годовщины Красной Армии закончило эту работу.

Сильно отставал с вывозкой свеклы колхоз «Путь к социализму», где председателем тов. Афанасьева. Вырастив высокий урожай (по 300 цент. с га в среднем), артель не смогла быстро перебросить свеклу на станцию. Этому колхозу оказали помощь. Но колхозники не переставали возить свеклу вручную. Особенно активно поработало звено Есенковой. Сейчас колхоз уже вывез всю свеклу.

Мы широко распространяем во всех колхозах примеры героического труда колхозников на вывозке свеклы. Мы не допустим гибели ни одного корня этой ценнейшей культуры. Районные организации принимают сейчас все меры к тому, чтобы закончить вывозку свеклы к 8 марта.

УЗНАЕМ, ПОДСЧИТАЕМ...

ОБОЯНЬ, 27 февраля. (По телефону). Мы разговариваем с секретарем райкома ВКП(б) тов. Александровым. Интересуемся, как идет вывозка свеклы. Комукому, а секретарю райкома следует знать, как обстоит дело с выполнением важнейшего государственного задания.

Но наш разговор короток. Тов. Александров сообщил только, что 25-го февраля вывезено 1359 цент., 26-го—960, что 25-го на вывозке участвовало 16 подвод, 26-го—27 подвод.

В Обояни есть автомашины. Как они работают, сколько они вывезли?

— Узнаем, подсчитаем,—отвечает т. Александров.

Какие колхозы не закончили вывозку, почему они отстают?

— Узнаем, подсчитаем,—вторит тов. Александров.

Если в райкоме не знают положения с вывозкой свеклы, то о какой же организации дела, о каком руководстве можно говорить.

А положение тяжелое. На полях еще 30 тыс. центнеров свеклы. Лошади на вывозке не используются, вручную свеклу почти не возят. Большинство автомашин простаивает. А в райкоме все еще узнают, подсчитывают.

АГИТБРИГАДА В КОЛХОЗАХ

Было это как раз перед уборкой. 12 наших лучших активистов районного Дома культуры изъявили желание составить агитбригаду. Агитаторы, музыканты, частушечники разработали программу, согласовали ее с райкомами партии и комсомола и вскоре выехали в деревню.

Бригада выступала в поле, на колхозных токах. Приятно было колхозникам после труда послушать квалифицированный доклад о международном положении, об успехах советских войск на фронтах Отечественной войны. Доклады делали ответственные работники района, а иногда и из областного центра. Приятно было колхозникам и повеселиться. А веселья агитбригада богата. Ее хор, в котором участвовали работники артели «Ткачиха» и молодежь города, мастерски исполнял старинные народные песни и песни об Отечественной войне. Большим успехом пользовалась певица Дина Будян — работница артели «Ткачиха». Она исполняла популярные песни «Пиши, не забывай», «Голуби» и другие. Во время каникул в работе агитбригады участвовали школьники. В колхозах запомнили ученика Иосифа Маркина — хорошего чтеца. Частушки хорошо исполняла Тамара Домачевская.

Бригада ставила одноактную пьесу «Принц Костя Гызов», помогала колхозным агитаторам и избачам выпускать стенгазеты, боевые листки, иногда члены бригады сами убирали хлеб.

Агитбригада обслужила 19 колхозов, отдаленных от районного центра. За свой труд она получила немало благодарностей. Наиболее успешно активисты Дома культуры работали в Казачей Локне, Уланке, Мохновке. Колхозники из Уланка не раз просили повторить выступление агитбригады. Мы убедились, что агитбригада, которой руководит массовик Н. А. Пищиков, является хорошей формой культурной связи города с деревней. Тогда же, летом, по примеру Дома культуры, организовала агитбригаду и Суджанская средняя школа. Мы оказали ей большую помощь — обеспечили своими материалами, передавали свой опыт.

Весной наша агитбригада снова будет работать в колхозах.

Е. БУРАК,
директор Суджанского Дома культуры.

В Германии

ИЛЬЯ ЭРЕНБУРГ

В январе «Кенигсберг альгемейне цайтунг» писала: «Теперь война перешла на нашу немецкую землю. Вся Восточная Пруссия подымется на чужеземцев». Эрих Кох грозил партизанской войной. Где же прусские партизаны? Много я ездил ночью по глухим дорогам Пруссии, мимо болот и лесов, а партизан не заметил. Вспомним героев нашей Белоруссии или Ленинградской области, вспомним партизан Тито, франтиреров Савойи. Почему же немцы в Восточной Пруссии с богомольным усердием изучают приказы, которые вывешивают русские коменданты, рьяно выполняют предписанную работу и хором проклинают Гитлера? Может быть потому, что не согласны с теориями своего фюрера? О, нет, накануне прихода Красной Армии они хором прославляли Гитлера, богомольно изучали приказы своих комендантов и ревностно рыли окопы. Они не переменились; переменились обстоятельства; и автоматы, привыкшие к слепому повиновению, они продолжают повиноваться. Народной войны нет и не может быть в стране, где нет народа. В «котле» сидят окруженные немецкие дивизии. Они упорно обороняются, контратакуют. Можно подумать, что перед нами непримиримые безумцы. Но стоит этим «безумцам» попасть в плен, как они тотчас отрекаются и от своих руководителей и даже от Германии.

Осенью в Восточной Пруссии, как и во всей Германии, был создан «фольксштурм». Немецкие газеты много писали о нем, как о грозной силе. На самом деле фольксштурм—жалкая затея. Это землекопы, а не солдаты. В Бартенштейне я подобрал забытые немецкими властями папки фольксштурма; здесь и анкетные данные, и фотографии вояк, и приказы. Одутловатый, лысый фермер Фриц Канерт—60 лет; одноглазый Пауль Струве, приказчик—59 лет; сморщенный старичок Карл Лемпик, слесарь—60 лет... Приказ № 2: вследствие болезней ног освобождаются на три дня 67 фольксштурмистов. Вооружены фольксштурмисты чем попало; сражаются плохо—не потому, что они умнее солдат, а потому, что старее и слабее. Это—пушечное мясо, и, видимо, историческая роль фольксштурма сведется к одному несложному, но, на мой взгляд, достойному делу: уменьшить народонаселение Германии.

В полуразрушенном Кенигсберге достаточно людно. Немецкие беженцы живут в повозках. Мечта каждого из них—ночь и лед: море между берегом и Фришской косой замерзло. По льду пробираются крейслейтеры, помещики, маститые нацисты. И немцы в «котле» молятся о морозах.

Трудно сказать в точности, какими силами располагает генерал пехоты Госбах, который командует окруженной группировкой. Взятые в плен принадлежат к 34 различным дивизиям; разумеется многие из этих дивизий напоминают скорее полки; но в «котле» немало и боеспособных частей, как, например, танковые дивизии «Великая Германия» и 5-я, пехотные 2-я «Герман Геринг», 95, 367, 562, 21, 203, 541, 170, 183 и другие. Почему окруженные фрицы сопротивляются? Скажу сразу: потому что они фрицы. Всякие рассуждения на тему—о чем думает немецкий солдат, представляются мне праздными, ибо немецкий солдат вообще не думает. Казалось бы, упорнее других должны сражаться дивизии, сформированные из уроженцев Восточной Пруссии, как 1-я, 349, 549. Но нет, солдаты из Восточной Пруссии сражаются хуже других. Патриотизма в них нет, так как патриотизм требует известного нравственного уровня. В течение пяти лет война представлялась им организованным грабежом. А теперь, видя, как их дом горят, как их семьи мечутся по полям, прусские солдаты говорят: «Это не война, а безобразие».

Офицеры говорят своим фрицам, что придет помощь, что имеется новое фантастическое оружье, что флот отгонит русских, что фюрер обязательно спасет окруженных. Любимое словечко в котле: «чудо». Немецкие колбасники и пивовары явно впадают в мистицизм. Фрицы слушают разговоры о некоем новом «фау», которое в одну минуту уничтожает все в радиусе ста километров, а потом уныло спрашивают друг друга: «Слушай, а какой климат в Сибири?..»

Разумеется, германская армия теперь мало напоминает ту армию, которая в 1941 году двинулась на нас. Тогда немцы были убеждены в победе. Еще год тому назад они надеялись на победу. Теперь они сражаются по инерции. У них в котле много танков и самоходных орудий, достаточно боеприпасов. Железобетонные доты, построенные в 1932—1937 гг., во многих местах прикрывают мешок; эти доты искусно замаскированы. Приходится вести бои за каждый хутор. Один пленный офицер мне сказал: «Мы уже не можем изменить конец, но мы пробуем отложить конец». Так присужденный к казни просит о пересмотре дела, не надеясь на снисхождение, но стремясь прожить хотя бы несколько дней. Может быть лучше всего передает психику окруженных немцев записная книжка унтер-офицера Иоганна Решке: «26 января. Отступили на полтора километра. Вилли убит. Заололи свинью. Написал письмо Ирме и разорвал, потому что почты нет, но все-таки написал. Говорят, что русские возле Бреслау. 29 января. Взял в пустом доме бритву, чулки для Ирмы, потом выбросил. Устал. Убит ефрейтор Грабер. Говорят, что нас посадят на корабли. Вряд ли. Снова несколько отошли. Грипп и понос. 1 февраля. Очевидно катастрофа. Русских много. Говорили прежде, что они умеют только курить махорку и рубить лес. Возможно, но у них страшная артиллерия. Потери: 4 ранены, один тяжело. Приказ держаться. Говорят, что какие-то части вывозят из котла. Говорят, что привозят подкрепления. Все равно сдохнем. 7 февраля. Не понимаю, как я еще жив? Мне все теперь безразлично: и Германия и даже Ирма. Не знаю, хочется ли мне жить. С'ели втроем гуся. Одним гусем у русских будет меньше. 13 февраля. Конец. Конец. Конец. А впрочем, вздор и конца не может быть. Нарыв в ухе. Стащил 50 гр. табака. Видел во сне, как Ирма спит с Рудольфом. Полное безразличие. А впрочем, гейль Гитлер!...» Автор этих записей был убит 14 февраля, но мне кажется, что он умер задолго до своей смерти, как умерла его Германия. Она еще стоит на ногах, она еще воюет, но это уже посмертные сокращения мышц.

Немец из Эльбинга утешал себя тем, что русские умеют воевать только на своей земле. Он не был одинок в заблуждении; не раз мне приходилось слышать и даже читать подобные рассуждения, причем высказывали их не только враги, но и некоторые мнимые друзья. На чем основывалась подобная легенда? На одном: на нашем миролюбии. Русскому была понятна защита родины, но не завоевательные войны. Есть нечто глубоко патетическое в судьбе полководца, который сомневался, должен ли он преследовать французов за пределами России. Может быть, немец в Эльбинге, а с ним некоторые зарубежные дипломаты и журналисты полагали, что Красная Армия, дойдя до границ Германии, душевно ослабеет? Они не поняли трагедии наших лет. Среди пестрых полчищ Наполеона были разбойники, мародеры, грубияны (особенно много было таких среди немцев). Но разве Наполеон мог устроить Майданек? Разве его гренадеры способны были на изуверства эсэсовцев? Армия Гитлера настолько оскорбила совесть нашего народа, что, кажется, уйди немцы в Аргентину, мы пошли бы за ними и туда. Несмотря на то, что бои в Восточной Пруссии трудные, наши солдаты ежечасно радуются, они выглядят именинниками и не только от ощущения военной победы, а от глубокого нравственного удовлетворения. Чувство ответственности приподымает каждого бойца: он пришел на эту землю, как истец, как прокурор, как судья. Я не раз писал, что понятие мести не соответствует роли Красной Армии. Здесь я убедился, что Красная Армия не мстит. Ведь есть и здесь колодцы, но никто в них не бросает детей. Есть и здесь кони и старухи, но никто не привязывает старух к конским хвостам. Мы и в мыслях не можем приблизиться к злобе и дикости фашистов. В холодный, темный день я видел, как по обледенелой дороге плелись немки с детьми, а навстречу шли наши солдаты. Молча прошли бойцы мимо женщин. А ведь сколько среди бойцов (это были белоруссы) оплакивают своих детей растерзанных, раздавленных, сожженных немцами!.. Расправы нет. Есть расплата. И не станет наш боец якшаться с немцами и немками, не улыбнется, не скажет слова: ненависть его закалила. Много слез прольет Германия, прежде чем она растопит тот лед, который в наших сердцах.

Я не могу не сказать здесь о той тени, которая легла на это утро победы: погиб один из самых молодых и самых блистательных полководцев Иван Данилович Черняховский. Жители Воронежа, Курска, Витебска, Вильно будут вспоминать его, как освободителя; но все советские граждане не забудут, что он первым ступил на землю Германии. В нем была страстность и размах танкиста; и, казалось, никогда не изменит ему счастливая звезда. Он погиб, как солдат, в бою, погиб, не увидев дня победы; но сделал он великое дело—освободив десятки советских городов, он придавил кривого прусского орла. Мне хочется повторить прекрасные стихи Козлова:

«Прости же, товарищ! Здесь нет ничего
На память могилы кровавой;
И мы оставляем тебя одного
С твоею бессмертною славой».

А войска, которыми командовал генерал Черняховский, продолжают великое дело: кольцо сжимается. От южного края мешка до моря каких-нибудь двадцать километров. Германия потеряла не только битву за Восточную Пруссию, она потеряла Восточную Пруссию. Этот разбойный выступ будет отрезан. Юнкеры не вернутся в свои поместья-форты. Скотоводство будет продолжаться, но разведению племенных рысаков положен конец. Вот они, замки тевтонского ордена в Растенбурге, Инстербурге, Остероде, Мариенвердере... Колыбель воинствующей немеччины. И здесь же ее могила.

В августе 1914 года немцы выиграли битву за Восточную Пруссию. Отвага русского солдата не могла исправить косности и невежества царских генералов. Победа при Танненберге опьянила немцев: они твердо решили, что могут справиться с Россией. Они не поняли, какой путь проделала наша страна. Они не поняли, что Красная Армия это не армия Николая II. Теперь они носятся среди развалин, плачут, заискивающе заглядывают в глаза красноармейцев. А в Эльбинге я видел немцев, которые стояли возле тюрьмы и просили, чтобы их туда впустили: им как-то спокойнее в тюрьме. Этого они никогда не забудут, ни они, ни их дети. «Теперь доработаем», —весело сказал мне один боец в Эльбинге. И вправду—доработаем. Живы, конечно, многие немцы останутся, но воевать после такого их и калачами не заманят.

Урожаи будут высокие и устойчивые

КОЛХОЗ „БОРЬБА" ЛЬГОВСКОГО РАЙОНА ВВОДИТ ПРАВИЛЬНЫЙ СЕВООБОРОТ

Если взять лист бумаги и провести на нем линию от года к году, от урожая к урожаю большеугонского колхоза «Борьба»,— эта линия пойдет кверху, падая местами вниз, словно дорога идет через глубокие яры. Так обстояло до сих пор в колхозе дело с урожаями. Старые колхозники «Борьбы» могут рассказать, как это было и почему. Давала здесь колхозная земля чуть не 100 пудов зерна на круг с гектара, а потом—вполовину меньше, и 60—70, а потом 40—45 пудов, и снова затем урожай поднимался вверх. Старались колхозники, и неплохо работали, и на черноземы большеугонские обижаться нельзя, а все-таки урожай больше зависел от того, какой подойдет год, хватит ли дождей.

Вновь быстро крепнет возрожденное после изгнания немцев хозяйство «Борьбы». В трудных условиях колхозники нашли в себе силы, чтобы вырастить в прошлом году стопудовый урожай хлебов. И он уже рос. Ударил град и собрали с гектара всего по 14 центнеров.

Стихия—не вина, а беда колхоза. Но все же есть и тут над чем задуматься колхозникам.

Выручило то, что град меньше затронул самые урожайные и занимавшие самую большую площадь—озимые хлеба. А самые урожайные они потому, что под них, в пар, идет всегда почти весь собранный в колхозе навоз. Большая часть яровых, как и в каждом году, не удобряется. А если бы град выбил озимые?

Удобрения—решающая сила в колхозном полевом хозяйстве, но колхоз не может накопить столько навоза и других удобрений, чтобы достаточно накормить ими всю землю, под все посевы.

Недостает колхозу такой силы, которая уменьшила бы недоборы урожая от стихии, которая и при недостатке удобрений помогла бы собирать устойчивые высокие урожаи всех культур. Недостает *правильного многопольного севооборота* с многолетними травами.

В колхозе еще задолго до войны задумывались над этим и уже вводили многополье. Но дело не ладилось, в первые же годы севооборот не выдержали, нарушили. Стали исправлять дело, но началась война, пришли немцы.

Теперь твердо решили раз и навсегда установить правильное многополье и любой ценой, но обязательно достать и в эту же весну посеять клевер.

Председатель колхоза, опытный колхозный руководитель, участник Всесоюзной сельскохозяйственной выставки Петр Масленников прекрасно знает цену многополью, клеверу. Знают эту цену и старые колхозники «Борьбы». Но их немного, и в колхозном полеводстве они уже не решают,—там хозяйствуют теперь женщины, девчата,—народ менее опытный. А чтобы вышло наверняка, надо поднимать весь народ, потому что самый расхороший севооборот, если им не заинтересовать бригадиров, звеньевых, колхозниц, тех, кто должен будет приложить к делу горячую заботу, труд,—самый хороший севооборот можно тогда свести на-нет. А ведь уже в этом году каждое звено должно иметь свой определенный участок в каждом поле севооборота и будет вести на нем хозяйство не один год, а несколько лет. Без науки, без знаний тут нельзя.

Петр Масленников решил несколько занятий агротехнического кружка, который работает в колхозе, посвятить ознакомлению колхозниц с многополье, с клевером. Главное—клевер. Надо хорошенько об'яснить всем, что это не только хороший корм для скота, а что, главное,—это и есть та сила, которая должна заставить всю их колхозную землю и ближние и дальние поля из года в год давать высокие урожаи. И прежде всего каждой звеньевой должен быть понятен «секрет» травопольного севооборота, чудесное свойство многолетних трав—переходя из поля в поле, обогащать почву, восстанавливать ее плодородие, готовить пищу для смены — следующих культур. И что когда травы пройдут через все поля—вот это и будет крепкий фундамент устойчивых урожаев.

Выбирали севооборот вдумчиво, по-хозяйски. Сколько хлеба, сахарной свеклы, мяса в ближайшие годы надо обязательно собирать, чтобы помочь государству быстрее восстанавливать хозяйство после войны? Как будут удовлетворяться растущие потребности самого возрождающегося колхоза? Как будет с кормами для скота колхоза и колхозников? Сможет ли колхоз уже в ближайшие годы выдать по 4—5 килограммов зерна на трудодень? В какую сторону расти дальше, какие отрасли артельного хозяйства больше развивать? *Все это зависит от того, какой будет севооборот.*

«Борьба» расположена вдали от города. Овощеводство решающей отраслью хозяйства не будет, да и особенных условий к его развитию в колхозе нет. Направление хозяйства будет то же, что и раньше: зерновые, сахарная свекла, животноводство.

Конечно, клевер с тимофеевкой, или другой многолетней травой, в поле вопрос о кормах не решат. В колхозе хватает лугов и пастбищ. Урожай трав на лугу можно поднять удобрением, отходами с сахарного завода—дефекационной грязью, уже был такой опыт. К тому же с этого года колхоз заводит небольшой прифермский участок.

Но хлебам в полевом севообороте без трав—ни шагу.

В колхозе был до этого намечен такой 8-польный севооборот: в 1-м поле—чистый пар, во 2-м—озимые, в 3-м—сахарная свекла, в 4-м—яровые с клевером, в 5-м—клевер, в 6-м—яровая пшеница, в 7-м—чистый пар и в 8-м—озимые.

Но, подумав, нашли здесь недостатки. Главный из них тот, что при такой смене культур поле из-под яровой пшеницы, посеянной по клеверищу, пойдет под пар. А это значит, что накопленное в почве клевером богатство будет потеряно.

Брали другие схемы восьмиполья. И получалось, что придется или использовать клеверное поле под пар, или не засевать одно поле основным хлебом—озимыми.

Обсудили несколько видов семипольного севооборота. Решили, что семиполье колхозу тоже не подходит. Чтобы, как требует агрономическая наука, сеять в клеверном поле не озимые, а яровые при семиполье пришлось бы заменить в одном поле озимые яровыми. Но это колхоз почти не может. Во-первых, озимые—основной хлеб, дающий большие урожаи. Во-вторых, расширение, взамен озимых, посевов яровых увеличит колхозу нагрузку весной.

Взвесив все это, решили избрать девятиполье. Остановились на таком виде севооборота:

1-е поле—чистый пар,
2-е—озимая пшеница,
3-е—сахарная свекла,
4-е—яровые,
5-е—чистый пар,
6-е—рожь с клевером,
7-е—клевер,
8-е—яровая пшеница и
9-е—разные яровые.

Почему в «Борьбе» избрали именно такой севооборот, с таким чередованием культур?

Так наиболее полно используется клеверное поле. Сразу за клевером, в лучших условиях, идет наиболее ценная яровая зерновая культура—яровая пшеница. На следующий год оборот пласта клевера также засевается яровыми. После лучшего предшественника—озимых — колхоз посеет сахарную свеклу и затем по свеклянищу, которое сохранит значительный запас удобрений, внесенных под свеклу,—яровые.

Этот севооборот дает возможность выращивать больше хлеба, —зерновые здесь составят 55,5 процента всех посевов,—и хорошо разместить все культуры. Имеется два поля чистых паров. Колхоз введет черные пары, что позволит еще быстрее справиться с сорняками.

Поля по размеру одинаковые. В каждом поле севооборота—36 гектаров.

Вот как намечено использовать колхозную землю в течение этих 9 лет.

ПЕРЕХОДНАЯ ТАБЛИЦА

	1-е поле	2-е поле	3-е поле	4-е поле	5-е поле	6-е поле	7-е поле	8-е поле	9-е поле
1944 год	Сах. свекла Корм. свекла	Клевер Ячмень Рожь Яров. пшеница	Просо Рожь Овес	Просо Чистый пар Овес	Чистый пар	Рожь Чистый пар	Рожь Чистый пар	Рожь Чистый пар	Озим. пшеница Рожь Чистый пар Ячмень Овес Гречиха
1945 год	Яров. пшеница Вика Гречиха	Чистый пар Клеверн. пар	Рожь Картофель Корм. свекла Просо	Рожь Чистый пар	Рожь	Озим. пшеница Рожь Сах. свекла	Озим. пшеница Рожь Сах. свекла Просо	Озим. пшеница Рожь Ячмень Овес+клевер	Рожь Овес
1946 год	Чистый пар	Озимая пшеница	Просо Гречиха Вика	Рожь +клевер	Сахарная свекла	Яровая пшеница	Ячмень Овес	Клевер	Чистый пар
1947 год	Озимая пшеница	Сахарная свекла	Чистый пар	Клевер	Просо Гречиха Вика	Овес Ячмень	Чистый пар	Яровая пшеница	Рожь +клевер
1948 год	Сахарная свекла	Просо Гречиха Вика	Рожь +клевер	Яровая пшеница	Чистый пар	Чистый пар	Озимая пшеница	Овес Ячмень	Клевер
1949 год	Просо Гречиха Вика	Чистый пар	Клевер	Овес Ячмень	Рожь +Клевер	Озимая пшеница	Сахарная свекла	Чистый пар	Яровая пшеница
1950 год	Чистый пар	Рожь +клевер	Яровая пшеница	Чистый пар	Клевер	Сахарная свекла	Просо Гречиха Вика	Озимая пшеница	Овес Ячмень
1951 год	Рожь +клевер	Клевер	Овес Ячмень	Озимая пшеница	Яровая пшеница	Просо Гречиха Вика	Чистый пар	Сахарная свекла	Чистый пар
1952 год	Клевер	Яровая пшеница	Чистый пар	Сахарная свекла	Овес Ячмень	Чистый пар	Рожь +клевер	Просо Гречиха Вика	Озимая пшеница
1953 год	Яровая пшеница	Овес Ячмень	Озимая пшеница	Просо Гречиха Вика	Чистый пар	Рожь +клевер	Клевер	Чистый пар	Сахарная свекла

Что даст колхозу «Борьба» 9-польный севооборот?

Попробовали это, примерно, подсчитать. Взяли 1950 год, когда клевер пройдет уже половину всех полей севооборота.

Озимые в 1950 году будут расти в удобренном черном, чистом от сорняков, пару, а в пшеничном 8-м поле до пшеницы успеет побывать клевер. Определили урожай озимой пшеницы в 25 центнеров, а всех озимых в среднем в 23—24 центнера с гектара.

Важнейшая из остальных зерновых культур—яровая пшеница в 1950 году будет посеяна в 3-м поле, сразу после клевера. Здесь можно ожидать урожая в 25 центнеров.

Овес (по переходной таблице—9 поле) по обороту клеверного пласта дает не меньше 20 центнеров, ячмень (в том же 9 поле) —18—20 центнеров. Гречиха, просо и вика будут в одном 7 поле на богатом удобрениями свеклянище. Просо, к которому звенья всегда особенно энергично прикладывают руки, запланировали в 25 центнеров, гречиху—16—17 центнеров, вику—20 центнеров. Наконец, сахарной свеклы (6 поле), после черного пара и озимой пшеницы, ожидают 250—300 центнеров.

Средний урожай зерновых определили в 22—23 центнера. Значит, колхоз соберет не меньше 4000 центнеров зерна. В 1944 году собрали 2420 центнеров.

Подсчитали, далее, насколько к этому времени вырастет кормовая база колхозного животноводства. Вышло, что в 1950 году колхоз сможет выделить для скота, против 1944 года, втрое больше концентратов—зерна и отходов, втрое больше сена (в том числе 900 центнеров клеверного сена, которого в 1944 году фермы не имели), гораздо больше всех грубых и сочных кормов. Это позволит намного увеличить колхозное стадо, и при этом полностью будет обеспечен кормами личный скот колхозников.

Подсчитано, что в 1950 году колхоз сможет иметь на своих фермах 92 головы крупного рогатого скота, вместе с волами,—в полтора раза больше 1944 года, 40 свиней, вместе с молодняком (сейчас свинофермы нет), 70 овец, вместе с молодняком (против 10 овец в 1944 году), вдвое больше птицы.

Рассчитали, что после выполнения обязательств перед государством, создания семенных, фуражных и других необходимых фондов, в колхозе останется к распределению между колхозниками 2000 центнеров зерна—половина валового сбора.

На все работы будет затрачено, примерно, 40 тысяч трудодней. На трудодень выйдет не меньше 5 килограммов зерна. Кроме этого на каждый трудодень выходит 10 килограммов грубых кормов, в том числе 4 килограмма сена и 15 килограммов сочных кормов.

Колхозники поинтересовались, что получит на свои трудодни средняя семья колхозника. Подсчитали и это.

Взяли семью Ирины Абрамовны Масловой — 2 трудоспособных и 3 нетрудоспособных. Взяли столько же трудодней, сколько эта семья заработала в 1944 году,—518. И вышло, что семья Масловой получит на свои трудодни 155 пудов одного зерна и с колхозного огорода 53 пуда картофеля. Кормов для скота Маслова на трудодни заработает: грубых 52 центнера (в этом числе 22 центнера сена) и сочных—силоса и свекловичного жома—78 центнеров.

*

Это—скромные подсчеты. «Борьба» заслуженно пользуется славой передового в Льговском районе колхоза. Эта слава завоевана в союзе с передовой агротехникой. В «Борьбе» уверены, что урожаи и доход, ожидаемые в 1950 году, они получат значительно раньше.

Вот уровень агротехники в «Борьбе».

Под все яровые этого года полностью вспахана зябь. А под сахарную свеклу ее на коровах вспахали на глубину 18—19 сантиметров. Для этого пустили плуги в одну борозду в два следа.

Колхозные поля лежат под снежным покровом. На том поле, где будет свекла, задерживали снег два раза. Два раза звенья складывали снежные валы и на озимых.

Семена в колхозе дважды отсортированы, теперь их пропустят через триер.

В прошлом году звенья на большой площади подкормили посевы навозом-сыпцом. Нынче это запланировали сделать в еще больших размерах. Звенья энергично вывозят на поля и свежий навоз и сыпец, собирают золу, птичий помет, фекалии.

В этом году возрастают производственные возможности колхоза: пополняется тягло. Из законтрактованных у колхозников телят выращено 16 молодых рабочих волов. Это значит, что колхозники вспашут нынче зябь уже не на коровах, а на волах, на полную глубину. И еще это значит, что в нынешнем году колхозники смогут впервые взлущить на коровах, после снятия урожая, стерню, что будет новым большим шагом на пути к высокому урожаю.

Весной пополнение тягла позволит быстрее и лучше прибить зябь, проборонить озимые.

К этому можно добавить, что работает свой агротехнический кружок, в котором Петр Масленников и собирается ознакомить колхозников с севооборотом, со всем тем, что он принесет колхозу, и с тем, как колхозу нужно подходить к его введению.

Подходят к этому делу в «Борьбе» так же вдумчиво, по-хозяйски, как и к выбору севооборота.

Поля здесь ровные, почва по качеству, примерно, одинаковая. Это облегчает закрепление участков за бригадами и звеньями. В колхозе две бригады. Каждая из них получает участок в каждом поле севооборота. Но это не значит, что площадь посева каждой культуры просто механически делится пополам. Чтобы не дробить участки между бригадами и звеньями, площади посева некоторых культур целиком закрепляют за какой-нибудь одной бригадой. Площади посева ржи и озимой пшеницы, яровой пшеницы, проса и сахарной свеклы закрепляются поровну за каждой бригадой. Но первая бригада получает всю площадь овса—18 гектаров, а вторая—всю, такую же, площадь ячменя, первой бригаде передается вся площадь гречихи—10 гектаров, а второй—вся, такая же по размеру, площадь вики. Травяное поле закрепляется за обеими бригадами поровну.

Таким образом каждая бригада будет иметь участок в каждом поле севооборота, но не все культуры. У бригад будет, с клевером, по 8 культур.

Участки звеньев определены, звенья их будут остолблять.

Дальнейшая работа по освоению севооборота — своевременная и хорошая подготовка к весне. Над этим упорно, энергично работает сейчас весь колхоз.

Ф. ИВИН.

ОТ СОВЕТСКОГО ИНФОРМБЮРО

ОПЕРАТИВНАЯ СВОДКА ЗА 27 ФЕВРАЛЯ

(Окончание).

ми и бронетранспортерами, контратаковала подразделение гвардии старшего лейтенанта Воронцова. Советские гвардейцы в ожесточенной схватке истребили 80 гитлеровцев, уничтожили 2 бронетранспортера и захватили в плен 50 немецких солдат и офицеров. В этом бою особенно отличился рядовой Филиппов. Он подполз к вражескому бронетранспортеру и бросил в него гранату. Гитлеровцы начали выскакивать из машин. Очередями из автомата тов. Филиппов уничтожил 19 немецких солдат и водителя бронетранспортера.

★

Восточнее ФРАНКФУРТА на ОДЕРЕ взят в плен инспектор инженерных сооружений укрепленного района Циленциг немецкий майор Войн. Пленный рассказал: «Немецкое командование возлагало большие надежды на укрепленный район Циленциг. Предполагалось, что его будут оборонять дивизии, отступавшие от Вислы. Но эти дивизии не пришли, мы так и не дождались их. Они попали в «котлы» и были уничтожены Красной Армией. Тогда командование спешно направило для защиты города свежие кадровые части и много батальонов фольксштурма. Я специалист по строительству укреплений и работаю в этой области много лет. Сознаюсь, что я никогда не верил, что русские смогут прорвать нашу оборону. Так думал не я один. Многие специалисты уверяли, что вторжение русских в Германию с востока невозможно. Даже после страшной сталинградской катастрофы, наконец, после крушения Центрального фронта летом 1944 года мы еще продолжали верить, что укрепления на Висле и на границе Германии непреодолимы. Однако нас постигло горькое разочарование. Русские прорвали нашу оборону как на Висле, так и на границах Германии. Удары советских войск деморализовали солдат. Многие из них теперь говорят: «Мы нигде не удержимся, русская пехота и танки сметут нас».

По родной стране

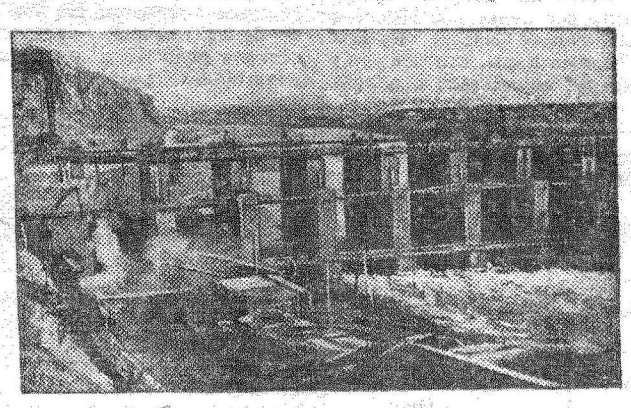

Методами народной стройки ведется в Узбекистане сооружение одной из крупнейших гидроэлектростанций — Фархадской ГЭС.
На снимке: плотина ГЭС через реку Сыр-Дарья.
Фото С. Безносова.

Перевод автомашин с бензина на газ

Наркомат автотранспорта Украины провел успешные опыты по переводу автомашин с бензина на газ. Переоборудованная грузовая машина „ЗИС—5", снабженная двумя баллонами газа, прошла 240 километров. В Киеве решено перевести на газ, получаемый с Бориславских нефтепромыслов, 100 грузовых машин. Началась подготовка к строительству газораздаточной камеры.

Лыжные соревнования колхозной молодежи

ЦК ВЛКСМ и Комитет по делам физкультуры и спорта при Совнаркоме СССР организовал лыжные соревнования колхозной молодежи. Эти соревнования, наглядно продемонстрировавшие необычайный рост лыжного спорта в нашей стране, привлекли лишь в 27 областях и республиках около миллиона участников. В Москву приехали победители—13 лучших колхозных команд.

МЕЖКОЛХОЗНАЯ ЭЛЕКТРОСТАНЦИЯ НА ОКЕ

Колхозники Рыбновского района, Рязанской области, решили собственными силами и на средства своих колхозов построить в с. Кузьминском на реке Оке межколхозную электростанцию мощностью в 700 киловатт и ввести ее в действие к 28-й годовщине Великой Октябрьской социалистической революции.

Совет Народных Комиссаров СССР одобрил инициативу рыбновских колхозников и предложил соответствующим государственным организациям оказать им помощь в выполнении проектных работ, изготовлении гидротурбин, гидрогенераторов, приобретении оборудования, материалов и т. д.

Совнарком установил, что по окончании строительства Кузьминская гидроэлектростанция зачисляется в собственность колхозов, участвовавших в ее строительстве.

ИЗВЕРЖЕНИЕ АВАЧИНСКОГО ВУЛКАНА

На Камчатке началось извержение бездействовавшего с 1938 года Авачинского вулкана, расположенного близ Петропавловска.

Над кратером взвился огромный столб черного дыма, слышны сильные взрывы, сопровождаемые огненными вспышками. Окрестность окутана дымом и пеплом.

НОВЫЙ КИНОФИЛЬМ «НЕВЕСТА»

В ереванской киностудии закончились с'емки нового кинофильма „Невеста". Фильм повествует о героической борьбе советских людей против немецких захватчиков в оккупированном городе. Автор сценария Ф. Кнорре, режиссер — заслуженный артист РСФСР Б. Барнет. Музыка фильма написана армянским композитором А. Сатяном. В главных ролях—артисты Ирина Радченко, Борис Андреев. С'емки производились в Ростове-на Дону и в Ереване.

Речь Черчилля в палате общин

ЛОНДОН, 27 февраля. (ТАСС). Сегодня премьер-министр Черчилль выступил в палате общин с речью, в которой остановился на ряде вопросов военного и международного положения в свете решений Крымской конференции.

Говоря о критике в Англии того факта, что Франция не была приглашена на Крымскую конференцию, Черчилль сказал, что великие державы, участвовавшие в Крымской конференции, считали, что поскольку они несут в преобладающей мере главную тяжесть войны, они не могут допустить каких-либо ограничений их права встречаться, когда они это считают необходимым. У Франции имеется много оснований удовлетвориться решениями, принятыми в Крыму. «Если бы завтра, — сказал Черчилль, — произошло крушение германской мощи, то не оказалось бы ничего непредвиденного или неулаженного заранее весьма важной Европейской консультативной комиссией».

Главными представителями Англии на конференции в Сан-Франциско будут Иден и Эттли.

Указав, что бывшая Лига наций была мало использована и не отвечала своим задачам, Черчилль заявил: «Она будет заменена гораздо более сильной организацией, в которой Соединенные Штаты будут играть жизненно важную роль».

Касаясь вопроса о Польше, Черчилль сказал, что Польша подверглась бы окончательному разрушению, если бы не чудесные подвиги и жертвы русских. Польская нация была обречена Гитлером на уничтожение или на обращение в рабство. «Поддерживая русское требование относительно линии Керзона,—сказал Черчилль, — я отклоняю и отвергаю всякое предположение, будто мы идем на сомнительный компромисс или уступаем силе или страху. Я с глубочайшим убеждением заявляю о принципиальной справедливости политики, которой впервые руководствуются сейчас все три великих союзника».

Указав, что три великие державы согласились с тем, что Польша должна получить значительные приращения территории, в том числе Данциг, большую часть Восточной Пруссии, к западу и югу от Кенигсберга, широкую полосу побережья Балтийского моря и область Верхней Силезии, Черчилль сказал, что задача удержать новую землю будет не слишком тяжелой для Польши. Не приходится опасаться, что это вызовет новый германский реванш, или посеет семена будущих войн. Мы в конце-концов принимаем гораздо более радикальные и эффективные меры, чем те, что были приняты после прошлой войны, ибо мы знаем гораздо больше о том, как сделать невозможными на многие поколения всякие наступательные действия со стороны Германии».

При наличии международной организации все нации, большие и малые, победители и побежденные, будут гарантированы от агрессии неоспоримым законом и подавляющей международной военной силой.

«Три державы согласились с тем, что принятие поляками предложений, касающихся восточных границ, а также — насколько сейчас их можно определить и их западных границ, является существенным условием создания и будущего благосостояния сильного, независимого, однородного польского государства». Черчилль сказал, что после Крымской и других конференций он «вынес впечатление, что маршал Сталин и советские лидеры хотят жить в условиях благородной дружбы и равенства с западными демократиями. Я считаю также, что они верны своему слову».

Черчилль выразил надежду, что польская армия, сражающаяся сейчас под английским командованием, признает новое польское правительство. Черчилль заявил также, что он надеется, что тем, кто не захочет этого сделать, можно будет предоставить гражданство и свободу в Британской империи.

Касаясь вопроса об Италии, Черчилль заявил, что он не собирается согласиться с предположениями будто Англия по отношению к Италии питает какие-либо намерения проводить политику силы.

Черчилль выразил скорбь Англии в связи с убийством египетского премьер-министра.

В заключение Черчилль сказал: «Я уверен, что перед человечеством открыты лучшие перспективы, чем оно знало в прошлые века. Огни горят ярче и светят дальше, чем раньше. Будем итти все вместе вперед».

К СОБЫТИЯМ В РУМЫНИИ

БУХАРЕСТ. (ТАСС). В опубликованном 25 февраля газетами коммюнике совета Национально-демократического фронта говорится:

«В Бухаресте по организованной Национально-демократическим фронтом демонстрации стреляли из винтовок и пулеметов из здания министерства внутренних дел, из префектуры полиции и из окон королевского дворца. Генерал Радеску является непосредственным организатором массового убийства, совершенного в столице. Ответом на этот преступный акт может быть только немедленное устранение и арест Радеску. События, происшедшие в Бухаресте, повторились в Крайове, Каракале и Брашове, где в течение 24 февраля среди мирных демонстрантов Национально-демократического фронта имелись убитые и раненые. При прямой поддержке Маниу и всех лиц, открыто поддерживающих легионеров-фашистов, в стране была пролита кровь граждан, демонстрировавших свою волю и стремление защищать свою свободу и права. Правительство, возглавляемое убийцей Радеску, должно немедленно уйти в отставку. Судьба Румынии и румынского народа находится в большой опасности.

Мы призываем народные массы всей страны на борьбу за уничтожение фашизма и всех его пособников и покровителей—Радеску, Маниу, Негулеску, генерала Антона, Илие Лазаря и прочих представителей их реакционной клики. Мы призываем массы на борьбу с удесятеренной силой за создание правительства Национально - демократического фронта, которая является единственной гарантией решительного перехода Румынии на путь подлинного об'единения окончательной демократизации. Смерть фашистам!».

БУХАРЕСТ. (ТАСС). 25 февраля газеты опубликовали телеграмму министров Национально-демократического фронта королю:

«Ваше величество! Население столицы, собравшееся сегодня, 24 февраля 1945 года, на массовый митинг на площади Нации и затем на мирную демонстрацию, следовавшую по улицам города к площади королевского дворца, где должны были выступать министры Радачану и Патрашкану, было трусливо атаковано залпами из пулеметов из здания министерства внутренних дел, из префектуры полиции и королевского дворца. Фашистские элементы из армии, сконцентрированные по приказу палача Радеску, убили и ранили многих граждан. Одновременно в Крайове, Каракале и Брашове граждане пали под выстрелами фашистских элементов из армии. Под стенами королевского дворца пролита народная кровь. Убийцы Радеску, Маниу, Негулеску и их клика скомпрометировали таким образом корону и хотят аннулировать акт 23 августа через шесть месяцев, когда Румыния должна была бы иметь действительно демократический режим, такой, какого хотят великие Об'единенные нации. Эта клика переходит к диктаторским террористическим актам, направленным против народа. Ниже подписавшиеся министры Национально-демократического фронта от имени глубоко возмущенного народа горячо протестуют против убийства мирных граждан и требуют немедленного отстранения правительства Радеску, ареста и наказания виновных в стрельбе 24 февраля 1945 года». Телеграмму подписали Петр Гроза, Георгиу-Деж, Лотар Радачану, Лукреций Патрашкану, Стефан Войтек, Владеску-Ракоса, инженер Николау, Теохари Жоржеску, Ромулус Зарони.

Военные действия в Западной Европе

ЛОНДОН, 27 февраля. (ТАСС). В сообщении штаба верховного командования экспедиционных сил союзников говорится, что в Германии пехотные части союзников при поддержке танков, преодолевая сильное сопротивление врага, продвинулись до Кеппельна (Рейнская область), где продолжаются ожесточенные бои.

К востоку от реки Рер войска союзников снова продвинулись. В районе к северу от Линниха союзники захватили ГРАНТЕРАТ и КУККОФ. К северо-востоку от Юлиха войска союзников заняли АМЕЛЬН и ОБЕРЕМБТ и большую часть леса Гамбах. В районе Юлих-Дюрен войска союзников достигли предместья Эльсдорфа и вступили в БЛАЦХЕЙМ, ЭШВЕЙЛЕР и ФРАУВЮЛЛЕСХЕЙМ. Занято много городов, в том числе БЮИР, ГОЛЬЦХЕЙМ, РОММЕРСХЕЙМ, ДРОФЕ и БОИХ. ДЮРЕН полностью очищен от противника.

Танковые части союзников переправились через реку Нимс близ Битбурга. В этом районе союзники заняли ЛИССЕМ, ОБЕРВЕЙС, БЕТТИНГЕН и МЕССЕРИХ. К северо-востоку от Саарбурга танковые отряды союзников очистили от противника ШОДЕН.

24 февраля союзники захватили 3500 пленных.

26 февраля более 1200 тяжелых бомбардировщиков в сопровождении более чем 700 истребителей совершили налет на три берлинских железнодорожных станции.

В ночь на 27 февраля легкие бомбардировщики атаковали Берлин и Нюрнберг.

ЛОНДОН, 27 февраля. (ТАСС). В сообщении штаба вооруженных сил на средиземноморском театре военных действий говорится, что в Италии части 5-й армии отразили контратаки противника на позиции, расположенные на возвышенностях Бельведере и Делла Торраччна, нанеся противнику значительные потери. На остальных участках 5-й и 8-й армий происходили стычки патрулей.

Налет на Берлин

ЛОНДОН, 27 февраля. (ТАСС). Как передает агентство Рейтер, в ночь на 27 февраля английские самолеты совершили налет на Берлин: это был третий налет на германскую столицу в течение 24 часов.

Команды английских самолетов, бомбивших Берлин в ночь на 27 февраля, видели пожары, возникшие в результате налета, совершенного американской авиацией несколько ранее. Согласно сообщению экипажей самолетов, бомбардировка Берлина была концентрированной.

Награждение советских артистов югославскими орденами

БЕЛГРАД, 27 февраля. (ТАСС). Президиум антифашистского Веча Народного Освобождения Югославии (АВНОЮ) наградил пребывающих в Югославии советских артистов Барсову, Мессерер, Козлупову, Образцова и других орденом «Братство и единство».

Отв. редактор М. ПАВЛОВ.

ИЕ—62092. Типография газеты «Курская правда». Тир. 50.100. Зак. 825.