ОБЛАСТНОЕ СОВЕЩАНИЕ СЕКРЕТАРЕЙ КОЛХОЗНЫХ ПАРТОРГАНИЗАЦИЙ

Утреннее заседание 15 января

На утреннем заседании с докладом о задачах колхозных парторганизаций в связи с подготовкой к весне 1941 года выступил зав. организаторским отделом обкома партии тов. Прохоренко.

— В области насчитывается свыше 500 колхозных парторганизаций и кандидатских групп,—говорит докладчик.—Большинство из них по-большевистски борется за проведение в жизнь решений мартовского Пленума ЦК ВКП(б) и IV пленума обкома ВКП(б). Они добились значительных успехов в укреплении колхозного строя, улучшения благосостояния колхозников. Многие коммунисты Ракитянского, Красно-Яружского, Томаровского, Глушковского, Суджанского и других районов являются застрельщиками социалистического соревнования, идут в авангарде борьбы за повышение урожайности социалистических полей, за под'ем животноводства, досрочное выполнение обязательств перед государством.

Тов. Прохоренко подробно рассказывает о работе парторганизации колхоза «12 лучча», Красно-Яружского района. Она насчитывает 9 членов партии и 6 кандидатов. Парторганизация повседневно интересуется производственной жизнью, осуществляя право контроля деятельности правления артели. Под руководством секретаря тов. Доценко коммунисты провели большую работу по созданию звеньев в колхозе, по организации соревнования и агротехучебы. Все коммунисты ведут агитационную работу среди колхозников, серьезно работают над повышением своего идейно-теоретического уровня. Многие уже заканчивают изучение «Краткого курса истории ВКП(б)».

Под руководством парторганизации колхоз «12 лучча» успешно справляется со всеми сельскохозяйственными работами, в срок выполняет свои обязательства перед государством. Весенний сев 1940 года колхозники провели за 8 дней, сняли урожай зерновых более 20 центнеров с гектара. Полностью укомплектованы фермы, начали разводить рыбу, при колхозе имеется механическая мельница. В артели крепкая трудовая дисциплина.

Не менее интересен и другой пример. Колхоз им. Карла Маркса, Глушковского района, был самым отстающим. В марте прошлого года здесь была создана первичная парторганизация. С первых же дней работы коммунисты взялись за укрепление трудовой дисциплины, за звеньевую организацию труда. При колхозе был создан агитколлектив, три раза в месяц стала выходить стенгазета «Сталинский клич». Все это сыграло большую роль в деле организации колхозных масс. Сейчас в каждой бригаде колхоза выходит своя стенная газета. Хорошо поставленная воспитательная работа не замедлила сказаться и на хозяйственных делах. Колхоз собрал в среднем зерновых по 15 центнеров, с гектара и 220 центнеров свеклы. Особенно энергично боролись коммунисты за под'ем зяби. Из плана 491 гектар было поднято только на лошадях 380 гектаров, тогда как в 1939 году здесь под зябь не вспахали ни гектара. Колхоз выстроил зернохранилище, помещение для овцеферм, ветеринарную аптеку.

Но немало в нашей области и таких колхозных парторганизаций, которые еще не научились правильно вести артельное хозяйство, не знают перспектив его развития. К таким прежде всего относится парторганизация колхоза «Память Гуляева», Больше-Троицкого района (секретарь тов. Заводнов), парторганизация колхоза «Страна советов», Дмитровского района (секретарь тов. Кузнецов), партийно-кандидатская группа при колхозе «12 декабря», Верхне-Любажского района (секретарь тов. Кретов), и другие. На важных участках колхозного производства здесь тоже стоят коммунисты, но руководящей роли партийной организации не чувствуется. Колхозы из года в год не справляются с сельскохозяйственными работами, трудовая дисциплина в них расшатана.

В колхозе «Память Гуляева» выходила на работу лишь половина трудоспособных. Многие колхозники заняты только личным хозяйством. Партийная организация заняла недостойную позицию невмешательства в колхозные дела, она не берется с частнособственническими тенденциями отсталых колхозников.

ЦК ВКП(б) указал, что областной комитет партии допустил серьезные ошибки по руководству колхозными кадрами. Немалая доля вины падает и на первичные парторганизации. Вместо того, чтобы терпеливо растить колхозные кадры, парторганизация колхоза «Большевик», Глушковского района, вместе с правлением артели стала на неправильный путь огульного снятия людей с работы. За прошлый год в колхозе сменилось 16 бригадиров. Это имело место и в Стрелецком, и в Боброво-Дворском, и некоторых других районах.

В заключение тов. Прохоренко говорит, что нынешний год выдвинул перед коммунистами села еще более ответственные, еще более почетные задачи. Сельским коммунистам много и серьезно придется поработать над выполнением решений IV пленума обкома ВКП(б), отлично подготовить к весне семена, инвентарь, провести снегозадержание, собрать удобрения, широко развернуть агротехническую учебу. Райкомы партии должны усилить руководство колхозными парторганизациями, укрепить их, оказывая им повседневную деловую помощь. Надо так организовать работу колхозных парторганизаций, чтобы она была более полноценной, разрешала волнующие колхозников вопросы, полностью обеспечила большевистское проведение в жизнь директив партии и правительства.

Вечернее заседание 15 января

Выступивший в прениях секретарь парторганизации колхоза «Красная звезда», Волоконовского района, тов. Беликов рассказал совещанию о том, какое огромное значение для укрепления трудовой дисциплины в колхозе имеет неуклонное выполнение решения майского Пленума ЦК ВКП(б). — Раньше у наших колхозников,—говорит тов. Беликов,—приусадебные участки достигали одного гектара. Многие копались на своих участках, а на колхозное поле не заглядывали. Партийная организация, совместно с правлением колхоза, провела большую работу по раз'яснению политической сущности решения майского Пленума ЦК ВКП(б) и по его проведению в жизнь.

Достигнут хороший результат. Если в 1939 году у нас было до 100 колхозников, не выработавших минимума трудодней, то в прошлом году их оставалось только 13. Теперь у нас есть уверенность, что в текущем году дисциплина будет еще лучше и весенний сев проведем успешно.

Секретарь парторганизации колхоза «Труд», Больше-Троицкого района, тов. Пупинов говорит о том, что к весенне-посевной кампании 1941 года, руководствуясь решениями IV пленума обкома ВКП(б), нужно во всех колхозах упорядочить штаты. В колхозах много людей занято на ненужных штатных должностях.—Вот, например, в нашем колхозе,—говорит он,—на 1,5 тыс. гектаров имеется 4 бригады, бригадиры справляются с работой самостоятельно. Но, тем не менее, имеется еще и полевод—совершенно ненужная штатная единица. Надо так поставить дело, чтобы ни одного «штатного бездельника» к весенне-посевной кампании в колхозах не осталось и это сыграет положительную роль во всей работе колхоза.

Подробно рассказывает совещанию о росте колхоза «Красный кооператор», Ивнянского района, секретарь парторганизации тов. Емельянов. В колхозе всего 5 членов партии и 4 кандидата, но работу они проделали большую. Не так давно этот колхоз был отстающим, а сейчас у него полностью укомплектованы четыре животноводческие фермы, вновь организованы две птицеводческих фермы. Построена ветряная и отремонтирована водяная мельницы. От них за 4 месяца получено 8 тысяч рублей чистого дохода. Подготовку к весне парторганизация начала с 7 ноября 1940 года. И сейчас все семена уже готовы, инвентарь полностью отремонтирован, минеральные удобрения завезены, создано 18 постоянных звеньев. После того, как были приняты правила внутреннего распорядка, колхозники еще строже соблюдают трудовую дисциплину, на работу выходят раньше установленного времени.

— Наш колхоз «Вторая пятилетка»,—говорит тов. Богомазова,—в Борочанском районе завоевал хорошую славу. Говорят, что 1937 год был урожайным. Тогда мы сняли по 13 центнеров, а в 1940 году—19 центнеров с гектара. Причина успехов заключается в том, что у нас нет ни одного клочка земли, не закрепленного за звеньями. Причем за звеньями закреплены и все сельскохозяйственные культуры—от пшеницы до баклажана.

Парторганизация добилась в колхозе хорошей трудовой дисциплины, но и у нас есть еще такие колхозники, которые больше стремятся работать на своем приусадебном участке. Тов. Богомазова ставит вопрос об отношении к тем колхозникам, которые, прикрываясь большим количеством трудодней у своих мужей, не выходят на колхозную работу.—Мы не должны терпеть в колхозной семье,—говорит она,—ни одного лодыря, чьим бы родственником в колхозе он не являлся.

— В колхозе «13-й год Октября», Суджанского района,—говорит секретарь парторганизации тов. Ушаков,—18 коммунистов, 75 процентов из них работает непосредственно в бригадах. Большинство коммунистов хорошо соблюдает свою авангардную роль. Например, пять бригадиров-коммунистов собрали по 20 центнеров с гектара, при средней урожайности в колхозе 18,9 центнера. Готовясь к весне, коммунисты занялись подготовкой кадров, провели снегозадержание на площади 819 гектаров.

— От уполномоченных,—говорит тов. Ушаков,—мы отказались, справляемся с работой в колхозе самостоятельно. Но это не значит, что райком ВКП(б) может о нас не беспокоиться. Почему, например, лекции проводятся только для райпартактива, а в колхозы лекторы не едут? Если мы ставим вопрос о подготовке руководящих сельскохозяйственных кадров, то прежде всего нужно позаботиться о воспитании сельских коммунистов.

Свое выступление секретарь парторганизации колхоза «Знамя революции», Льговского района, тов. Сергеев посвятил методам партийного руководства. Он рассказал о первых шагах парторганизации, о достигнутых успехах.

Парторганизация в этом колхозе создана в начале 1940 года. И с первых дней существования парторганизации коммунисты активно взялись за выполнение решений XVIII с'езда ВКП(б). Все директивы партии и правительства тщательно изучаются на партийных собраниях. Вначале допускали ошибку: коммунистов прикрепляли к какому-нибудь участку и не ставили перед ним конкретных задач. Часто в результате этого коммунисты не знали, что им делать. Теперь поручения даются иначе. Коммунист, скажем, отвечает за подготовку к весне инвентаря и он прекрасно справляется со своей задачей. Поручения стали давать в зависимости от уровня подготовки товарищей. Заставили коммунистов изучать историю партии, регулярно читать газеты.

Подробно рассказал о подготовке к севу колхоза «Красный сноп», Обоянского района, секретарь парторганизации тов. Чальцев. Этот колхоз начал борьбу за средний урожай в 20 центнеров с гектара и в основном к севу уже подготовился. Правильно тов. Чальцев упрекает районные организации за то, что они не разгружают торговлю колхозным инвентарем. В районе нельзя купить сбрую, сани и т. д.

Поучительна работа парторганизации колхоза имени Ленина, Мишуковского района, по укреплению экономической базы сельскохозяйственной артели.—Четыре года тому назад,—заявляет секретарь парторганизации тов. Кайдалов,—в банке на счете колхоза было 23 рубля и 17 копеек в кассе. Сейчас на счету имеется 28 тыс. рублей, израсходовано за последние два года на нужды общественного хозяйства 38 тысяч рублей. Что дало нам возможность так укрепить неделимый фонд колхоза? Культурная работа в поле, в результате которой вместо 6 центнеров с гектара в 1938 году в 1939 году собрали по 11 центнеров, а в 1940 году по 15,5 центнера с гектара. Подготовка к весне 1941 года идет полным ходом: звенья очищают семена, завозят минеральные удобрения. К XVIII Всесоюзной партконференции будет закончен ремонт инвентаря. Парторганизация мобилизовала колхозников на борьбу за 20 центнеров с гектара зерновых и 250 центнеров сахарной свеклы.

* * *

16 января продолжались прения по докладу тов. Прохоренко. На совещании выступили тт. Бондарев (Крупецкой район), Масленников (Льговский район), Мезговой (Шебекинский район), Новиков (Хомутовский район), Верхогляд (Глушковский район), Волгура (Красно-Яружский район), Бирюзова (Белгородский район), Кожарин (Беловский район), Жалкин (зав. сектором агитации обкома ВКП(б), Черемисинов (Октябрьский район), Шапошников (Красно-Яружский район), Соломин—инструктор обкома ВКП(б), Волошин (зав. сельхозотделом обкома ВКП(б), Беляев (Ракитянский район), Саломатин (секретарь обкома ВКП(б) по кадрам).

Совещание наметило практические мероприятия по улучшению работы колхозных парторганизаций. Подробный отчет о работе совещания 16 января будет помещен в следующем номере «Курской правды».

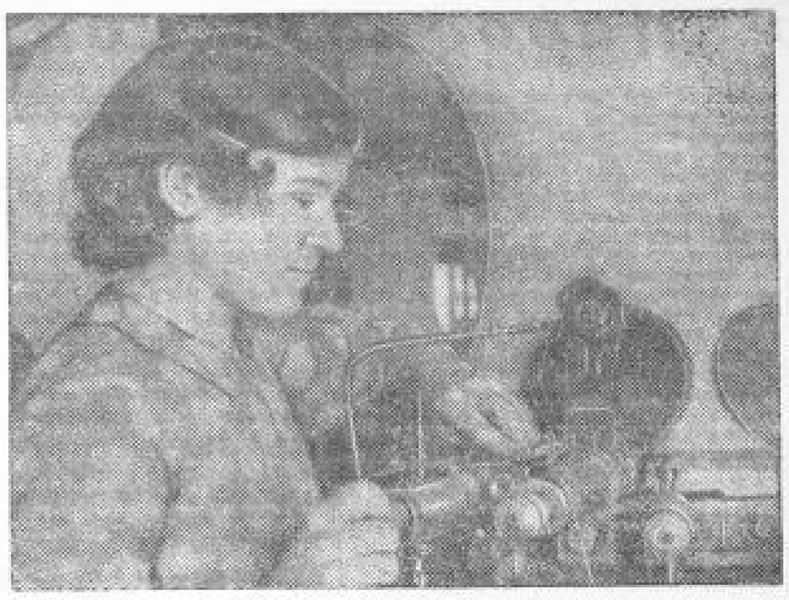

Стахановка Курской трикотажной фабрики А. Т. Прилуцкая, вступив в социалистическое соревнование имени XVIII Всесоюзной конференции ВКП(б), на 4 вязальных машинах производственную норму выполняет на 140—145 процентов. Фото А. Богданчикова.

■ ■ ■

БУДЕМ ВСЕМЕРНО РАЗВИВАТЬ МЕСТНУЮ ПРОМЫШЛЕННОСТЬ

Беседа с председателем исполкома Старо-Оскольского районного совета тов. П. К. ЧЕРНИКОВЫМ

С большим удовлетворением встретили трудящиеся нашего района постановление СНК СССР и ЦК ВКП(б) «О мероприятиях по увеличению производства товаров широкого потребления и продовольствия из местного сырья». Это постановление еще раз свидетельствует об огромной сталинской заботе, которую проявляют большевистская партия и советское правительство об удовлетворении растущих потребностей трудящихся нашей великой родины.

До сих пор местные органы власти фактически не были заинтересованы в развитии местной промышленности, так как большая часть товаров ширпотреба вывозилась из районов.

Взять к примеру наш Старо-Оскольский район. В минувшем году местной промышленностью и промкооперацией района было выпущено товаров на сумму 6 миллионов рублей. Большая часть этих товаров была вывезена за пределы района. Естественно, что такой порядок не способствовал ликвидации встречных перевозок. Так, например, обувь, изготовляемая нашими кожевенными артелями, отправлялась в Курск, а торгующие организации привозили ее из других районов.

Теперь, когда местные органы власти становятся настоящими хозяевами местной промышленности, они приложат все усилия к тому, чтобы по-хозяйски использовать все имеющееся сырье для производства товаров широкого потребления. Надо сказать, что наш район имеет исключительные условия для всемерного развития местной промышленности. Мы можем производить строительные материалы, простейший сельскохозяйственный инвентарь, предметы домашнего обихода. У нас богатейшие возможности для расширения производства пищевых продуктов. Правильно используя отходы местных столовых и мельниц, мы сумеем организовать свиноткормочный пункт.

17 января мы созываем районное совещание работников местных предприятий и промартелей, посвященное постановлению СНК СССР и ЦК ВКП(б). В январе будет проведена сессия районного совета депутатов трудящихся, на которой будут приняты конкретные мероприятия по развитию местной промышленности.

ПРОВЕРКА СОБЛЮДЕНИЯ УСТАВА АРТЕЛИ

ТОМАРОВКА. (По телефону от корр. «Курской правды»). Исполком Томаровского районного совета депутатов трудящихся обсудил результаты проверки выполнения устава сельскохозяйственной артели. В ряде колхозов обнаружены нарушения. В колхозе имени Сталина (председатель т. Солодовников) начислялись трудодни колхозникам, находящимся на постоянной работе. Шоферу колхоза т. Криволапову, кроме определенной оплаты—1,75 трудодня в день за работу по «наряду»,—начислено дополнительно за 11 месяцев 756 трудодней. Как выяснилось, 297 трудодней были начислены ему незаконно. Так же незаконно начислено 122 трудодня счетоводу колхоза Протопопову, 188 трудодней кладовщику Рыбалову, 42 трудодня ветеринарному санитару, 412 трудодней конюхам, а всего 970 трудодней.

Незаконно приписывали трудодни и в колхозе «Путь вперед», К.-Демьяновского сельсовета. Бригадир второй бригады т. Никифоров, пользуясь бесконтрольностью, приписал 28 трудодней своей жене, 10 трудодней дочери и 6 трудодней себе за время пребывания в Харькове по личным делам.

Случаи незаконного начисления трудодней вскрыты и в некоторых других колхозах.

Исполком районного совета предложил правлениям этих колхозов немедленно исправить ошибки, списать все трудодни, начисленные за так называемое совместительство. В этих колхозах созданы общие собрания колхозников, на которых будет обсуждено решение исполкома райсовета.

Вечером в селе Юшково

Вечерние сумерки давно опустились на село Юшково. По гладко накатанной дороге прошли в избу-читальню девчата. Бодрая, задорная песня долго висит в морозном воздухе. Слышатся голоса ребят, возвращающихся с горки. Хрустит снег. Шумно на улицах.

Ярко горит свет в избе-читальне. В помещении тепло и уютно. Около ста колхозников, разместившись на скамейках, внимательно слушают лекцию директора Юшковской средней школы Ильи Семеновича Паралина. Т. Паралин просто и убедительно рассказывает собравшимся о возникновении легенды о рождестве.

Лекция вызывает живой интерес у слушателей. Сыплются одни за другим вопросы.

Покидая аудиторию, т. Паралин обещает снова прийти к колхозникам и прочитать лекцию о происхождении человека.

В селе Юшково—большой коллектив учителей. Многие из них в свободное время проводят лекции для колхозников. Так, преподаватель истории т. Родин прочел несколько лекций и в ближайшие дни пообещал прочесть в избе-читальне еще одну—о Сталинской Конституции.

Несколько слов об избе-читальне. Она стала подлинным очагом культурно-массовой работы на селе, любимым местом отдыха молодежи и пожилых колхозников. Здесь работает драматический кружок, постановки которого пользуются успехом у населения, устраиваются громкие читки газет и книг, проводятся беседы о международном положении. Во всем этом большая заслуга комсомольца-избача т. Паралина, сумевшего об'единить вокруг избы-читальни интеллигенцию села.

Колхозники и колхозницы хотят быть в курсе событий, происходящих в нашей стране и за рубежом. На помощь им приходят агитаторы. Почти каждый вечер 21 агитатор проводит беседы на десятидворках. Особенно оживилась эта работа сейчас, в дни подготовки к XVIII Всесоюзной партийной конференции и выборам в Верховный Совет СССР.

До поздней ночи не меркнут огни в хатах. Долгие зимние вечера колхозники проводят за книгой, за газетой, журналом, пополняя запас своих политических знаний, учась мастерству получения высоких урожаев.

Н. ИСТОМИН,
секретарь боброво-дворской районной газеты «За большевистские колхозы».

Студенческие каникулы

Обширный план культурного обслуживания студентов в дни предстоящих зимних каникул наметил Курский педагогический институт. В учебном корпусе вуза будут оборудованы две комнаты отдыха.

В каникулярные дни в институте состоится ряд интересных лекций и докладов. Несколько лекций будет посвящено жизни и творчеству великих композиторов Чайковского и Бетховена. Эти лекции будут сопровождаться исполнением произведений композиторов.

Большое внимание уделяется зимним видам спорта. Студенты совершат ряд лыжных вылазок, будут посещать каток.

В кинозале института будет дан ряд киносеансов. В дни каникул студенты проведут несколько вечеров художественной самодеятельности.

ГОТОВЯТСЯ ЛИ К ВЕСНЕ В СЛОНОВСКОЙ МТС?

НОВЫЙ ОСКОЛ. (От корр. «Курской правды»). Прошлый год Слоновская МТС окончила с большим невыполнением плана, громадным перерасходом средств (свыше 70 тыс. рублей), пережогом горючего, частыми поломками тракторов. Все это было следствием одной причины: из года в год МТС недоброкачественно ремонтировала машины, опаздывала с ремонтом и значительную часть парка ремонтировала в борозде.

Казалось бы, это должно было многому научить дирекцию и партийную организацию МТС. Но все здесь осталось по-старому.

В километре от села в открытом поле расположилось большое кирпичное здание. Из сугробов снега выглядывают выхлопные трубы тракторов, колеса заметенных метелью сеялок и культиваторов. Длинным строем стоят открытые комбайны и молотилки.

В темном, дымном помещении мастерской буквально не повернуться. Всю левую часть мастерской заняли два разобранных челябинца. Во второй половине—шесть разобранных «ХТЗ» и «Универсалов». Не слышно ни стука, ни того делового оживления, которое сопутствует настоящей работе.

У кладовой сидят ремонтники, раскуривая «козьи ножки».

— Что у вас, перерыв?

— Да нет, так, небольшая перекурка.

Заходим начальника управления тов. Тараканова, старший механик МТС тов. Мельниченко кричит ремонтникам:

— За работу!

Люди расходятся по местам.

Тов. Тараканов и механик тов. Мельниченко беседуют.

Тараканов (указывая на разобранный трактор ЧТЗ): — Давно стоит?

Мельниченко: — Третий месяц.

Тараканов (кивая в сторону второго «ЧТЗ»):—А этот?

Мельниченко: — В одно время поставили.

Тараканов: — Когда же вы его отремонтируете?

Мельниченко: — Сегодня. Мотор поставим и выпустим. К 6 часам вечера будет готов, как часы.

Тараканов: — Кто ремонтирует трактор? Клименко? Скажите, тов. Клименко, к 6 часам будет готов трактор?

Клименко: — Нет, не будет. И завтра к 6 часам не будет и послезавтра...

Тараканов: — Почему?

Клименко: — Так ведь мотор-то не готов. К мотору нет коромысла, втулок... (перечисляется ряд деталей).

У следующего трактора разговор повторяется слово в слово. Сперва Мельниченко быстро называет сроки, но все они опровергаются делом. Тогда он перестает говорить о числах.

— Нехватает деталей. Вот нет, например, детали № 50. А без нее—сами понимаете...

Кладовая здесь же в мастерской. Темный чулан завален деталями. За столом кладовщик скучно листает толстую книгу. К хаосу вокруг себя, к неразберихе он, видимо, давно привык. Начальник роется в деталях. Чего тут только нет. Ассортименту запасных частей в этой кладовой может позавидовать любая МТС. Подшипники, пальцы, кольца, втулки, цилиндры, гайки, болты—все есть!

— Да я не жалуюсь,—оправдывается Мельниченко.—Только вот деталь № 50 мучает.

Деталь № 50—это небольшой валик, имеющий с обеих сторон зубчатки. Опыт многих МТС показывает, что эту деталь можно реставрировать в условиях любой мастерской, используя выбракованные шестерни подходящего размера. Механик управления показывал Мельниченко, как изготовляется такая деталь. Но он бросил опытный образец в кузнице и не вспоминает о нем...

План ремонта IV квартала МТС выполнила на 64 проц., а годовой план всего на 26 проц. Ремонт по форме ведется бригадно-узловым методом. По существу здесь единственный метод — «запутано-узловой».

Вот что рассказывают ремонтники:

— Меня вызвали на ремонт 29 декабря,—говорит тракторист тов. Гребенщиков. И вот уже 14 дней как я маринирую по мастерской, а толку ни на копейку. За 14 дней я не привернул ни одной гайки, не закрутил ни одного болта. В мастерской у нас нет никаких приспособлений. Чтобы передвинуть мотор—собирается вся мастерская.

— В мастерскую приходим в 9 часов. Но с 9 часов работать нельзя, так как в это время запускают движок и мастерская полна дыма. Как следует начинаем работать с 11 часов. Затем перерыв, затем чего-нибудь нехватает, а в 6 часов конец работы. Полезно работаем не больше четырех часов в день. Это рассказывает тов. Сухов.

Слесарь Гребенщиков говорит о другом:

— Токарно-слесарный цех должен быстро обслуживать каждый узел. Для этого механик обязан давать нам по дефектным ведомостям заказ-наряд на токарные и слесарные работы. Мы же никогда не знаем, что может потребоваться узлу. Целыми днями токарь и слесарь толкаются по мастерской без дела. Заработок наш не превышает 50 копеек в день. Тогда как рабочие Валуйской МТС зарабатывают по 1200 руб.

В мастерской нет элементарного порядка. Нужно, например, поставить в мотор какую-нибудь часть. Тракторист обращается к Мельниченко:

— Какую часть ставить: старую, которая еще может работать, или новую?

— Ставь старую,—говорит механик.

Через час тракторист опять идет к механику.

— Догалов не разрешает ставить старую. Давай новую...

Мельниченко идет к зав. мастерской Догалову. Они спорят, ругаются, а работа стоит. Одна, подчас мелкая деталь задерживает весь узел.

Поставили в мастерской лампочки. Дали свет. Почему бы не работать в две смены? Но об этом здесь и не думали.

Расхлябанность технического руководства приводит к расхлябанности всего коллектива ремонтников. С легкой руки Догалова все сейчас требуют новых деталей и отбрасывают старые, вполне пригодные. Недавно разобрали отремонтированный новый подшипник 3100. Работа по ремонту отмечена ростом брака. Так, например, подготовили задний мост. Осталось заменить только гайки крепления. Мелочь? Но эта мелочь задерживает узел на два—три дня. Все изготовленные гайки оказываются браком. Делают новые—опять брак, делают еще—брак. А узел задерживается.

По свидетельству трактористов задние мосты к «Универсалам» отремонтированы ровно настолько, чтобы машины могли дойти до колхоза. Из 11 готовых тракторов полностью не обкатана. Возможные дефекты не выявлены.

Среди МТС Ново-Оскольского производственно-территориального управления Слоновская самая отстающая по ремонту. Почему же парторганизация Слоновской МТС стоит в стороне от важнейшей работы, почему в мастерской не видно авангардной роли коммунистов и комсомольцев, которых немало в Слоновской МТС? Почему до сих пор Ново-Оскольский райком ВКП(б) равнодушно взирает на безответственность, тормозящую ремонт?

В. МОСКВИТИН.

Новый Оскол.