Пролетарии всех стран, соединяйтесь!

КУРСКАЯ ПРАВДА

Орган Курского областного комитета ВКП(б), горкома ВКП(б) и областного совета депутатов трудящихся

№ 12 (5341) | Среда, 15 января 1941 г. | Год изд. 23-й

ТРИУМФ СТАЛИНСКОЙ ДРУЖБЫ НАРОДОВ

12 января—знаменательный день в жизни новых советских республик и областей. В этот день в Литовской, Латвийской, Эстонской, Молдавской советских республиках, в Измаильской и Черновицкой областях Украины состоялись выборы в Верховный Совет СССР. В этот же день в Молдавской ССР, Измаильской и Черновицкой областях происходили выборы и в республиканские Верховные Советы.

Замечательный день в жизни новых советских республик и областей, день, который вошел в историю, как подлинный праздник освобожденных народов, дал и замечательные результаты, знаменующие новый триумф сталинской дружбы народов, торжество и победу ленинско-сталинской национальной политики.

Сегодня в «Правде» опубликованы предварительные данные о выборах, происходивших 12 января в новых советских республиках и областях. По этим данным, всюду были избраны кандидаты блока коммунистов и беспартийных. В Молдавской ССР и в Измаильской и Черновицкой областях Украинской ССР в выборах приняло участие 98 и больше процентов от общего количества избирателей, в Латвийской ССР и Эстонской ССР—96 и больше процентов и в Литовской ССР—более 90 процентов.

Эти цифры, красноречивые и убедительные,—большая и волнующая радость для всех трудящихся нашей великой родины, для всех друзей Советского Союза. В то же время эти цифры—сокрушающий удар по врагам страны социализма, по продажным буржуазным писакам, которые в неистовой злобе своей обрушивали на нас потоки клеветы, когда народы Прибалтики и бывшей Бессарабии вливались в братскую семью народов СССР. Эти цифры—удар по притаившимся в темных углах остаткам буржуазной агентуры, которые пытались сорвать выборы, сорвать победу сталинского блока коммунистов и беспартийных.

Таких итогов выборов не было и не могло быть в прежних Литве, Латвии, Эстонии, когда у власти стояли буржуазные правительства. Их не было и не могло быть в Бессарабии и Северной Буковине, когда трудящиеся этих земель томились под гнетом румынских бояр. Таких итогов выборов здесь не могло быть, как не было и нет их ни в одной капиталистической стране. В свергнутой Литве в 1936 году в «выборах» участвовало 35—38 проц. избирателей. Депутаты старой, реакционной государственной думы Эстонии собирали, как говорит статистика, от 23 до 47 процентов голосов избирателей. Как исключение, приводились случаи, когда депутат собирал свыше 50 процентов голосов. Так же обстояло дело и в старой Латвии.

В больших, так называемых демократических, странах капиталистического мира дело обстоит ничуть не лучше. В Англии на парламентских выборах 1935 года побеждающий блок консерваторов с национал-либералами и национал-лейбористами собрал 53,6 процента голосов. На состоявшихся 5 ноября 1940 года президентских выборах в Соединенных Штатах в голосовании принимало участие 38 процентов населения. Из числа избирателей в выборах участвовало всего 62 процента.

Сопоставление публикуемых сегодня в «Правде» итогов выборов в новых советских республиках и областях с вышеприведенными данными говорит о том, что ни в одной капиталистической стране невозможна такая высокая политическая активность избирателей.

Видный политический деятель Британской империи, нынешний премьер Южно-Африканского Союза генерал Смэтс констатирует: «Чувство уважения к парламенту сменилось у народа чувством равнодушия и скуки». Неудивительно, там народ знает, что не его волю представляет парламент.

В том-то и великая разница между выборами у нас и за рубежом, что советский избиратель знает: именно его волю выражает Верховный Совет СССР!

Нынешние выборы—яркий показатель того, как идут по новому пути молодые советские республики, новые советские области и края. Эти республики, эти области переживают эпоху становления советской власти, период высвобождения и расцвета творческих сил народа, который долгие годы томился под гнетом буржуазной диктатуры. Выборы 12 января явились блестящей проверкой умонастроений трудящихся новых советских республик и областей, новых советских граждан.

Трудовой народ Литвы, Латвии, Эстонии и областей, которые вошли сейчас в состав Советской Украины, в состав Молдавской ССР, всеми своими помыслами тянулся к советской власти еще тогда, когда он изнывал под гнетом капиталистов и помещиков. Советская власть была мечтой, за осуществление которой боролись лучшие сыны трудового народа. Эта мечта осуществилась. Советская власть стала явью. Наступила великая пора ломки старой жизни, старых устоев, расправились величественные перспективы строительства новой жизни, светлого, счастливого будущего.

Жизнь показала, что советская власть оправдала самые светлые надежды миллионов людей, еще недавно находившихся в кабале у буржуазии. Отдав свои голоса за кандидатов сталинского блока коммунистов и беспартийных, избиратели новых советских республик и областей вновь повторили то, что они сказали, когда впервые получили возможность свободно из'явить свою волю: «Да здравствует советская власть! Да здравствует Сталинская Конституция!» Своим голосованием 12 января освобожденные народы новых советских областей и республик еще теснее приобщились к жизни великого Советского Союза. Через своих представителей в Верховном Совете СССР они будут принимать активное участие в управлении всей великой страной социализма.

Результаты выборов вновь показали то «чудесное средство» — по выражению Ленина, — которым обладает советская власть, средство ее всемерного упрочения, роста и укрепления. Ленин говорил: «...Именно те массы, которые даже в самых демократических буржуазных республиках, будучи равноправны по закону, на деле тысячами приемов и уловок отстранялись от участия в политической жизни и от пользования демократическими правами и свободами, привлекаются теперь к постоянному и непременному, притом решающему, участию в демократическом управлении государством».

Это понимают трудящиеся массы Советского Союза, это понимают и трудящиеся новых советских республик и областей. Поэтому-то они с таким энтузиазмом, с таким единодушием голосовали за кандидатов сталинского блока беспартийных и коммунистов.

Товарищ Сталин в своем докладе на Чрезвычайном VIII Всесоюзном с'езде Советов, характеризуя значение ныне действующей нашей Конституции, говорил. «Это будет документ, свидетельствующий о том, что то, о чем мечтали и продолжают мечтать миллионы честных людей в капиталистических странах,—уже осуществлено в СССР.

Это будет документ, свидетельствующий о том, что то, что осуществлено в СССР, вполне может быть осуществлено и в других странах».

Выбирая депутатов в Верховный Совет СССР, трудящиеся новых советских республик и областей голосовали за Сталинскую Конституцию, они выразили свою солидарность со всеми народами Советского Союза, продемонстрировали нерушимую братскую дружбу народов нашей великой родины.

Итоги выборов 12 января — блестящая победа ленинско-сталинской национальной политики. Это—проявление новым советским гражданином горячего патриотизма, выражение любви к своей великой родине, к ее вождю товарищу Сталину. Это вместе с тем—обязательство, которое берут на себя трудящиеся новых советских республик и областей. Это великая торжественная клятва самоотверженно бороться вместе со всеми народами СССР за укрепление и безопасность нашей родины, за полное торжество коммунизма.

Привет вновь избранным депутатам! Привет трудящимся новых советских республик и областей!

(Передовая «Правды» за 14 января, принятая по радио).

НАКАНУНЕ ЛЕНИНСКИХ ДНЕЙ

В библиотеке-читальне курского Дома учителя организуется выставка книг В. И. Ленина, делается фото-монтаж на тему: «Жизнь и революционная деятельность гениального вождя человечества», выпускается специальный номер стенной газеты.

В день памяти Владимира Ильича состоится торжественно-траурное собрание, где будет сделан доклад: «17 лет без Ленина, под руководством Сталина — по ленинскому пути».

ШИРЕ АГИТАЦИЮ ЗА КАНДИДАТОВ СТАЛИНСКОГО БЛОКА КОММУНИСТОВ И БЕСПАРТИЙНЫХ

ИЗБИРАТЕЛИ ТЕПЛО ВСТРЕТИЛИ КАНДИДАТА

БОЛЬШЕ-ТРОИЦКОЕ. (По телефону). С большим под'емом вчера прошла встреча кандидата в депутаты Совета Союза Я. А. Серова с избирателями Больше-Троицкого района. К 6 часам вечера около 700 рабочих, служащих, колхозников и интеллигенции заполнили зал районного Дома культуры. Митинг открыл председатель исполкома райсовета депутатов трудящихся тов. Сухоруков.

Первым слово взял бригадир тракторной бригады Больше-Троицкой МТС тов. П. Богатырев. Он говорит о том, что кандидатура тов. Серова единодушно поддержана на всех предвыборных собраниях в районе. Наш коллектив, как и все трудящиеся района, сейчас готовится ознаменовать день выборов новыми производственными победами. Мы уверены, что наш кандидат честно будет нести свои депутатские обязанности, будет достойным ленинско-сталинского типа.

На трибуну поднимается колхозница тов. Выродова, которой недавно исполнилось 18 лет. Она говорит от имени членов сельхозартели «Пролетарский путь».

Председатель колхоза «13 Октябрь» тов. Сухоруков, приветствуя кандидата в депутаты Верховного Совета от имени колхозников, высказывает уверенность, что тов. Серов оправдает доверие народа. За ним берет слово тов. Жупанский—директор средней школы. Он заверяет собравшихся, что интеллигенция района единодушно поддержит на выборах кандидатуру тов. Серова.

Секретарь райкома партии тов. Палета характеризует тов. Серова, как стойкого большевика, чуткого и отзывчивого товарища. Тов. Палета призвал всех избирателей голосовать за кандидата блока коммунистов и беспартийных.

Слово предоставляется Якову Алексеевичу Серову. Избиратели тепло встречают своего кандидата.

Тов. Серов благодарит избирателей за оказанное ему доверие и заверяет, что приложит все силы, все знания к тому, чтобы оправдать доверие народа.—У меня нет иных интересов,—говорит он, — кроме интересов народа, нет иной заботы, кроме как о процветании социалистической родины.

На митинге принято обращение ко всем избирателям района, которое призывает трудящихся 26 января голосовать за кандидатуру тов. Серова.

И. ЛОЗНЕВОЙ.

ДОВЕРЕННЫЕ ЛИЦА НА ИЗБИРАТЕЛЬНЫХ УЧАСТКАХ

НОВЫЙ ОСКОЛ. (По телефону). Многие доверенные лица, возвратившись с окружного предвыборного совещания, развернули агитацию за кандидата сталинского блока коммунистов и беспартийных тов. Волчкова Василия Васильевича.

Доверенное лицо по Голубинскому избирательному участку звеньевой колхоза «Новое поле» тов. М. С. Королевский провел три беседы. В клубе колхоза им. 8 марта, где присутствовало 150 человек, он сделал доклад об окружном совещании, рассказал биографию кандидата и депутаты Верховного Совета СССР тов. Волчкова В. В. Кроме этого он сделал доклад на совещании звеньевых, бригадиров и колхозного актива Голубинского сельсовета.

Доверенное лицо по Криволовскому сельсовету ветеринарный фельдшер тов. Д. Я. Волошин сделал доклад в колхозе «Заря победы». 17 января он сделает доклад на расширенном совещании сельисполкома.

Звеньевые колхоза «Заря победы», с которыми тов. Волошин провел совещание, взяли на себя ряд обязательств по подготовке к весеннему севу. Звеньевые тт. Волошина У. Г., Остапенко Н. У., Гаркуша М. Е. уже собрали по 20 центнеров местных удобрений.

СТЕННЫЕ ГАЗЕТЫ РАССКАЗЫВАЮТ О КАНДИДАТЕ

Во всех колхозах Сапоговского сельсовета, Стрелецкого района, выпущены стенные газеты, посвященные избирательной кампании. В газетах кратко рассказывается биография кандидата в депутаты Верховного Совета СССР Павла Ивановича Доронина. Стенгазеты призывают избирателей в день выборов отдать свои голоса за кандидата блока коммунистов и беспартийных тов. Доронина, призывают день выборов—26 января—встретить новыми производственными победами.

Большую работу среди населения проводят агитаторы. Учительница Сапоговской средней школы тов. Азбукина на своей десятидворке в колхозе «Заря революции» проводит с избирателями беседы, помогает колхозницам изучить Конституцию СССР, Положение о выборах, рассказывает им о международном положении. Тов. Азбукина хорошо ознакомила избирателей с биографией тов. Доронина П. И. Такую же работу проводят на своих десятидворках агитаторы тт. Цуканов, Петрухин и другие.

Все более принимают праздничный вид помещения избирательных участков. Они украшаются портретами руководителей партии и правительства, плакатами и лозунгами. На избирательных участках № 121 и № 123 уже готовы кабины для голосования.

Широко развернулась избирательная агитация в колхозах Мотовского сельсовета. Доверенные лица тт. Филипский и Чернов на своих участках рассказывают избирателям биографию кандидата в депутаты Верховного Совета СССР тов. Доронина.

И. АВДЕЕВ.

Народный университет в Вильнюсе

В Вильнюсе открыт народный университет. На факультетах общественных наук, агрономии, технологии, литературы и искусства занятия будут проходить на литовском, русском и польском языках.

14 января. (ТАСС).

ПРЕДВАРИТЕЛЬНЫЕ ДАННЫЕ О ВЫБОРАХ В ВЕРХОВНЫЙ СОВЕТ СССР ОТ ИЗБИРАТЕЛЬНЫХ ОКРУГОВ МОЛДАВСКОЙ ССР, ИЗМАИЛЬСКОЙ и ЧЕРНОВИЦКОЙ ОБЛАСТЕЙ УКРАИНСКОЙ ССР, ЛИТОВСКОЙ ССР, ЛАТВИЙСКОЙ ССР и ЭСТОНСКОЙ ССР

По сообщениям, поступившим в Секретариат Президиума Верховного Совета СССР от Окружных избирательных комиссий по выборам в Верховный Совет СССР, в Молдавской ССР, в Измаильской и Черновицкой областях Украинской ССР, в Литовской ССР, Латвийской ССР и Эстонской ССР 12 января 1941 года состоялись выборы во всех 34 избирательных округах по выборам в Совет Союза и во всех 102 избирательных округах по выборам в Совет Национальностей.

Выборы начались в 6 часов утра 12 января 1941 года по всем городам, селам и поселкам указанных республик и областей и повсюду к 5—6 часам вечера проголосовало огромное большинство избирателей. В 12 часов ночи 12-го января голосование закончилось.

По предварительным данным Окружных избирательных комиссий в Молдавской ССР и в Измаильской и Черновицкой областях Украинской ССР в выборах приняло участие 98 и больше процентов от общего количества избирателей, в Латвийской ССР и Эстонской ССР—96 и больше процентов и в Литовской ССР—более 90 процентов.

Во всех избирательных округах Молдавской ССР, Измаильской и Черновицкой областей Украинской ССР, Литовской ССР, Латвийской ССР и Эстонской ССР депутатами Верховного Совета СССР избраны кандидаты блока коммунистов и беспартийных.

БОЙЦЫ ГОТОВЯТСЯ К XXIII ГОДОВЩИНЕ КРАСНОЙ АРМИИ

В подразделениях Н-ской части развернулась подготовка к XXIII годовщине Красной Армии. Во взводах и отделениях агитаторы проводят беседы и читки о героических делах людей Красной Армии, проявивших себя на фронтах гражданской войны, в боях с японскими захватчиками и белофиннами. Бойцы и командиры берут на себя обязательства отличной учебой встретить славную годовщину.

Командир взвода тов. Белоедов проводит занятия в обстановке, максимально приближенной к боевой, учит бойцов правилам маскировки. Красноармейцы тт. Краснов, Щетинин, Молчанов, Гончаров, Афонин и другие стали отличниками боевой и политической учебы, активно помогают отстающим товарищам.

Пулеметчик тов. Верхогляд плохо знал правила наводки. Командир отделения т. Волков решил заниматься с ним отдельно. Терпеливо и настойчиво обучал командир бойца, и теперь на боевых стрельбах из пулемета тов. Верхогляд задачу выполнил на «отлично».

Отличными стрелками показали себя Иван Гречушкин, Иван Сачков, Дмитрий Бахтин. По боевой стрельбе подразделения лейтенанта-орденоносца тов. Хохлова получило отличную оценку.

Наилучшие показатели в учебе имеет подразделение тов. Герасименко. Старший сержант т. Чернов недавно с бойцами своего взвода проводил тактические занятия на лыжах. Пройдя 35 километров по пересеченной местности и решив тактическую задачу за 7 часов, бойцы чувствовали себя бодро. Взвод получил отличную оценку. В подразделении широко развернута массово-политическая работа среди бойцов. Тт. Краснов, Плаано и другие, являясь отличниками боевой и политической подготовки, показали себя неплохими агитаторами. Ежедневно на занятиях—в поле или в общежитии—они проводят беседы, громкие читки, раз'ясняя бойцам приказы наркома обороны о перестройке боевой учебы, укреплении воинской дисциплины и т. д.

Готовится к празднику и красноармейская художественная самодеятельность. В день годовщины Красной Армии хороший и струнный пружки исполнит ряд песен советских композиторов, курсант Зубченко и лейтенант Камыцо прочтут отрывки из произведений Маяковского и Фурманова. Ленинская комната готовит большой фотомонтаж—«Героический путь Красной Армии». Будут выпущены специальные номера стенных красноармейских газет.

Старший сержант М. МАКУХИН.

Орловский военный округ.

БОНДАРЕВСКИЙ И ЛИЛИЕНТАЛЬ—ГРОССМЕЙСТЕРЫ СССР

Всесоюзный комитет по делам физкультуры и спорта при СНК СССР отметил выдающиеся спортивные и творческие достижения победителей XII шахматного чемпионата СССР Бондаревского и Лилиенталя, разделявших на турнире первое и второе места.

Шахматисту спортивного общества «Наука» Бондаревскому (Ростов-на-Дону) и шахматисту спортивного общества «Энергия» Лилиенталю (Москва) присвоено звание гроссмейстера СССР.

* * *

Бондаревский—один из талантливейших представителей советской шахматной молодежи—рано начал выступать в серьезных соревнованиях. Начиная с 1934 г., он систематически участвует в крупных турнирах и уже в X всесоюзном чемпионате СССР получает звание мастера СССР. В дальнейшем Бондаревский выступает в XI всесоюзном чемпионате, международном тренировочном турнире 1939 г. Он зарекомендовал себя отличным шахматистом.

Лилиенталь, несмотря на свою молодость, хорошо известен в широких шахматных кругах, как один из талантливых участников многих международных турниров. В активе Лилиенталя немало побед над известными мастерами с мировым именем. Он завоевал первые места на ряде международных соревнований в Штубене, Уйпеште, Сентесе, Барселоне.

В 1939 г. он завоевал звание чемпиона Москвы и осенью 1940 г. без поражений закончил XII шахматный чемпионат СССР.

ВСЕСОЮЗНЫЙ РЕКОРД ЗАБОЙЩИКА АМАЯКА САРКИСЯНА

ЕРЕВАН, 14 января. (ТАСС). Забойщик рудника имени Шаумяна Зангезурского медного комбината Амаяк Саркисян поставил в честь XVIII конференции ВКП(б) новый всесоюзный рекорд производительности на добыче медной руды. 13 января, работая тремя телескопными перфораторами, он обурил 240 шпурометров, отбил 1.386 тонн руды. Сменная норма выполнена на 6.007 проц.

По Курской области

От корреспондентов „Курской правды" и редакций районных газет

В КУРСКОЙ СПЕЦШКОЛЕ ВВС НАЧАЛИСЬ ЗАНЯТИЯ

Позавчера точно в назначенный срок начались занятия в четвертой Курской специальной средней школе Военно-воздушных сил.

Ровно в 7 часов утра в общежитиях школы был произведен под'ем, и уже через 10 минут будущие летчики вышли на физкультурную зарядку. В первый день занятий состоялись уроки по военному делу, физике, математике, геологии, географии и т. д.

Режим дня и вся обстановка в школе приближены к армейским условиям. Учащиеся разбиты на роты, взводы, отделения — командирами рот и взводов являются преподаватели, заместителями командиров взводов и командирами отделений — сами учащиеся.

Школа хорошо встретила учащихся. Полностью оборудованы учебные кабинеты, красиво обставлены общежития, чистота и уют в столовой. Сейчас идет подготовка спортивного зала, помещения для специального авиационного кабинета.

Руководители школы отмечают отличную дисциплину учащихся.

2080 ОПЫТОВ ПО ИСПЫТАНИЮ СОРТОВ

На опытных участках государственной сортовой сети высевается более 340 различных сортов зерновых культур. По этим сортам в нынешнем году ставится 2080 опытов. В конкурсном испытании будет высеяно много новых сортов зерновых культур, впервые завезенных в нашу область.

По яровой пшенице, например, будут высеяны: «Лютесценс 1220/32», «Весело-Подолинская 7», по ячменю—«Одесский 9», по гречихе — «Серебристый», не уступающий по качеству сортам «Большевик» и «Богатырь», которые сеются в колхозах области.

Ставится опыт с бобовой культурой «Чина». Обычно все сорта гороха повреждаются жучком брухусом. «Чина» же не повреждается им. Эта культура по пищевым качествам не уступает другим сортам гороха и значительно превосходит их по своим кормовым качествам.

Кроме того, завезены и высеваются в конкурсном испытании зимостойкая пшеница «Одесская 3», рожь—«Петкус харьковский», лен — «Шатиловский 48», «Афганский» и «Американский» и другие сорта зерновых культур.

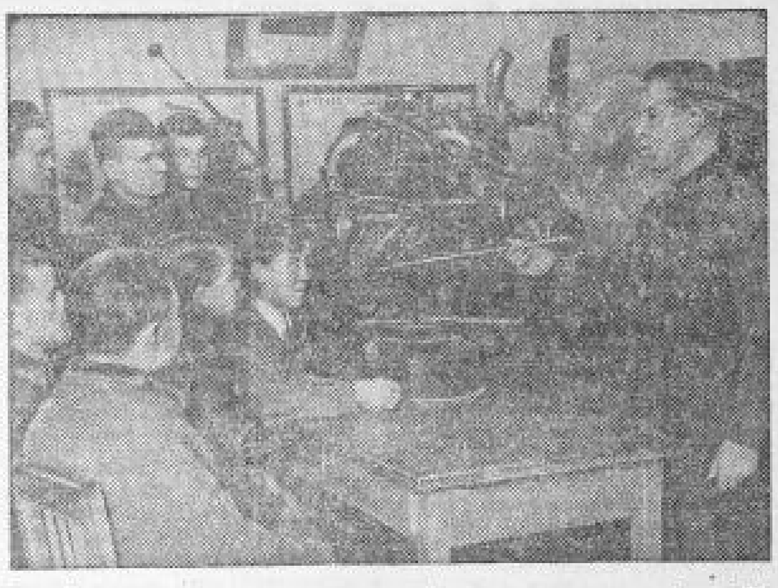

При Курском городском автомотоклубе открылись курсы шоферов. На курсах занимается молодежь городских предприятий—члены Осоавиахима.

На снимке: преподаватель—младший лейтенант тов. И. Лухтай об'ясняет устройство мотора «ГАЗ-АА».

Фото А. Богданчикова.

НА ТЕКУЩИХ СЧЕТАХ КОЛХОЗОВ

С каждым годом возрастают доходы колхозов нашей области. В 1940 году на текущие счета колхозов поступило 175 миллионов рублей — на 25 миллионов рублей больше, чем в 1939 году.

После выдачи на трудодни на текущих счетах колхозов на 1 января 1941 года имеется остаток средств, превышающий 25 миллионов рублей.

ЮНЫЕ ТЕХНИКИ

В Фатежской детской технической станции работает 19 кружков. Более 300 юных техников развивают здесь свою изобретательскую мысль.

Конструкторы Александр Розихин и Василий Скоров строят действующую модель нетродвигателя системы Уфимцева. Они полностью изготовили детали для двигателя и собрали верхнюю часть башни. Модель нетродвигателя будет экспонирована на выставке детского творчества, которая состоится в Москве.

Кроме того, работники детской технической станции приступили к строительству типового ветродвигателя, который будет давать электроэнергию для освещения.

Регулярно в ДТС работают автотракторный кружок. Весной 14 кружковцев будут сдавать экзамен, чтобы получить права юных водителей автомашин.

ПОХОД НА ЛЫЖАХ

90-километровый поход на лыжах по маршруту Глушково — Тетино и обратно совершили наши учащиеся старших классов Глушковской средней школы. В походе приняло участие 2 команды по 5 человек в каждой. Поход прошел успешно и показал выносливость юных лыжников.

ВОДОМЕРНЫЙ ПУНКТ НА РЕКЕ СВАПЕ

В Дмитриевском районе около двух лет ведутся наблюдения за поведением реки Свапы. У Старого города находится специальный водомерный пункт главного управления метеорологической службы.

Этот пункт ведет систематическое измерение уровня воды, ее температуры и т. д.

В зимних условиях наблюдатель пункта измеряет толщину льда, снега и т. д. Материалы, добытые пунктом, используются для метеорологических анализов.

ГОСТИНИЦА В СОВХОЗЕ

В краснопрудском свеклосовхозе открылась новая гостиница. Для приезжих оборудовано 12 четырехместных номеров. Все комнаты имеют электрическое освещение, радиофицированы.