ПАРТИЙНАЯ ЖИЗНЬ

ПАРТОРГАНИЗАЦИЯ И КОРЕННЫЕ ВОПРОСЫ ПРОИЗВОДСТВА

Бывший секретарь парторганизации Курского фарфорового т. Пересолов на редком собрании не ставил доклада директора. Он критиковал его недостатки, возмущался плохой работой цехов, а сам не только не помогал устранять эти недостатки, а, наоборот, нарушал единоначалие, подрывал авторитет директора, отвлекал заводской коллектив от ударной работы.

Результат «руководства» был таков: завод из месяца в месяц не выполнял производственного плана, приносил стране убытки, недодавал много ценной продукции.

На заводе обосновался партийное руководство, и дела пошли совсем по-иному. Новый секретарь парторганизации тов. Евдокимов избрал правильный стиль руководства. Он установил единство действий с администрацией и в то же время не теряет самостоятельности как партийный руководитель.

Стеклянный цех из протяжения года лимитировал работу основных цехов. Назначенный начальником этого цеха тов. Евдокимов решил личным примером показать коллективу, как нужно работать.

В течение нескольких дней он присматривался к бригадам, обслуживающим полуавтоматы Шиллера, и пришел к выводу, что труд в цехе организован плохо. Получалось так: если наборщик и выдувальщик в бригаде квалифицированные, то оператор слабый. Он тянет назад бригаду, снижает ее производительность и, наоборот, в другой бригаде—оператор опытный, остальные рабочие—ученики.

Тов. Евдокимов укомплектовал бригады квалифицированными рабочими, учеников же выдвинул в самостоятельные бригады и прикрепил к ним старых рабочих. Это дало хорошие результаты. Например, мастер Дадос обучил десятки людей, теперь искусно управляющих полуавтоматами.

Работа улучшилась. Но это не удовлетворило Евдокимова, он решил, что нужно иметь резерв квалифицированных кадров. В цехе развивается движение за совмещение профессий. Отсоединцы осваивают специальности оператора или довольно сложную работу отшибальщиц на немеханизированном выдувании стекла.

На интенсивность труда большое влияние оказывала частая смена ассортимента продукции. Посоветовавшись с директором и руководителями планового отдела, Евдокимов установил для каждой бригады по возможности постоянный ассортимент посуды. Было решено: если бригада специализируется на выработке круглого 100-граммового флакона, то ее другой работой не загружать.

Эти простые мероприятия значительно повысили производительность. Бригада Захаровой при норме 1400 штук на смену стала выпускать 2500 штук стеклянной посуды. Бригада Раисы Матусевич при такой же норме в отдельные дни дает 3000 штук, а старый стеклодув Дадос — 3300 и выше. Поднялась производительность труда и на ручном выдувании стекла. Бригада Соловьева при норме 2680 штук дает в смену 3600 — 3800 штук аптечной посуды.

На заводе успешно проводится внедрение технических новшеств, передового опыта. Выдувальщики вытягали воздух рычагом. Это требовало большой физической силы, усложняло труд. Сейчас они частично используют тот же компрессорный воздух. Это облегчает труд и увеличивает производительность.

Стекольный цех стал передовым на заводе. Соревнуясь с ним, подтягивались галеновый, ампульный, фасовочный. В декабре заводской коллектив впервые намного перевыполнил план и досрочно рапортовал о выполнении годовой программы.

Коммунисты-производственники стали показывать образцы стахановского труда и организованности. Сейчас они—надежная опора директора. Партийная организация, используя право контроля, энергично берется за выполнение приказов директора, за укрепление единоначалия.

Когда выносится взыскание тому или иному работнику, на заводе создается суровое общественное мнение против нарушителей дисциплины.

На партийных собраниях обсуждаются производственные вопросы. Но это обсуждение не является, как раньше, формальностью. Ему предшествует глубокий анализ обсуждаемого вопроса. Коммунисты вносят деловые предложения. Открытые партийные собрания для начальников цехов, мастеров, инженеров являются подлинной школой большевистского руководства хозяйством.

Коллектив завода сейчас вступил в соревнование имени XVIII Всесоюзной партконференции. Партийная организация мобилизует рабочих на борьбу за строжайший режим экономии, за бережное расходование сырья, топлива, электроэнергии. И некоторые результаты соревнования налицо. Вводится точный контроль за расходованием горючего, проверяется мощность каждого электромотора, чтобы наиболее рационально использовать жесткий лимит электроэнергии.

Заводу ежегодно требуется до 3 млн. пробирок. Их везут из-под Москвы. Тратятся средства на перевозку, загружается транспорт, завод несет убытки из-за боя в пути.

Начальник планового отдела тов. Оларченко предложил организовать производство пробирок на заводе без капиталовложений, без дополнительных затрат на топливо и сырье.

Заслуживает серьезного внимания предложение инженера Бутаревич об изготовлении вместо жидкого нашатырного спирта сухой смеси химикатов. Реализация этого мероприятия даст громадную экономию.

На заводе немало еще недостатков и так называемых «узких мест». Партийная организация должна повести борьбу за чистоту рабочего места, за культурную организацию труда. Соблюдение санитарно-гигиенических требований—важное условие культурной работы. Парторганизация должна еще глубже вникать в жизнь завода, интересоваться такими вопросами, как баланс предприятия, хозрасчет, состояние планирования и т. д. Для этого от каждого члена и кандидата партии требуется понимание экономики предприятия, серьезное знание техники производства.

М. ТУНГУСКОВА.

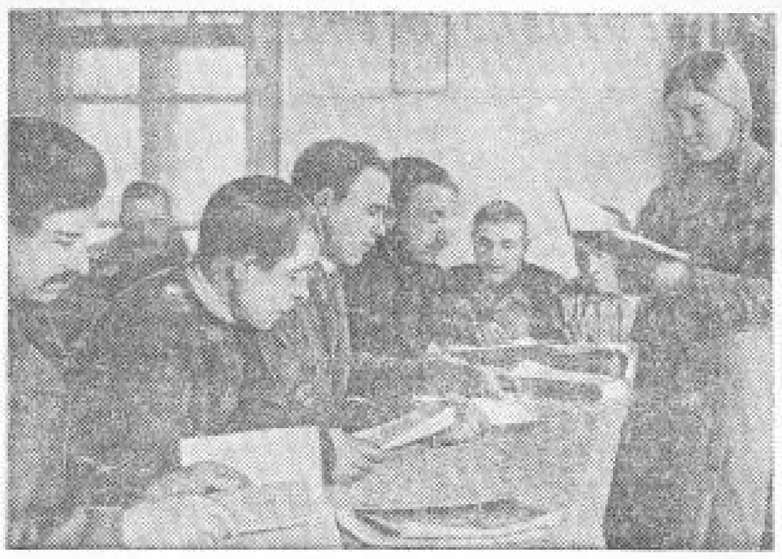

На курсах бригадиров-полеводов в Троицком сельском совете, Бесединского района. Занятие по агротехнике проводит участковый агроном М. П. Дворниченко. Фото Н. Ситникова.

Дружно и быстро очищать станции и перегоны от снега

Чтобы транспорт работал четко и оперативно в зимних условиях, нужно сочетать все формы борьбы со снежной стихией. Надо обеспечивать своевременный выход колхозников на очистку путей, лучше использовать механизмы. Многие командиры дистанций пути и околодков хорошо справились с этой задачей. Это можно сказать о начальниках дистанций пути—Валуйской—тов. Печаеве, Старо-Оскольской—т. Емельянове, Курской—т. Цареве. На их участках снегоуборщики не помешали движению поездов.

К сожалению, так было не везде. И в этом виноваты не только железнодорожники, но и руководители исполкомов районных и сельских советов и председатели колхозов.

В договорах, заключенных между железнодорожниками и колхозами, сказано, что во время метели или снегопада, председатель колхоза по первому требованию железнодорожной администрации обязан выслать столько людей и подвод, сколько указано в договоре. Этот пункт большинство колхозов не выполняет. Взять, например, колхозы Арсеньевского сельсовета, Льговского района. Они должны были выслать на очистку путей 105 пеших и 20 конных, а выслали только одни сани. Не лучше поступили и остальные колхозы. Они выделили на снегоборьбу 65 пеших и 24 конных вместо 335 пеших и 74 конных. Председатель исполкома райсовета тов. Фоменко не оказал железнодорожникам никакого содействия.

Железнодорожникам пришлось проявить немало усилий, чтобы организовать борьбу со снегом. Начальник политотдела орденоносец тов. Фролов мобилизовал всех свободных от работы рабочих и служащих, членов их семей. Большая работа была проведена среди домохозяек. Им раз'яснили значение сложного стрелочного механизма. Последовал боевой ответ жен железнодорожников. Каждая из них закрепила за собой по одной стрелке на всю зиму и обязалась содержать ее в образцовом порядке. В результате этих мероприятий Льговское отделение работало бесперебойно.

Негосударственное отношение к работе железнодорожного транспорта имеет место и в ряде других районов, особенно в Конышевском, Бесединском, Горшеченском, Октябрьском, Солнцевском, Обоянском и Сажновском. Председатель Горшеченского исполкома райсовета тов. Левянин заявил железнодорожникам, пришедшим к нему за помощью:

— У нас много заданий и все надо выполнять. Идите и разговаривайте с колхозниками, если пойдут—я не возражаю.

Такие встретил железнодорожников и председатель исполкома Октябрьского райсовета тов. Давыдов.

Недавно на снегоборьбу из колхозов нашей области было затребовано 2516 пеших и 373 конных, а вышло 295 пеших и 62 конных. Понятно, что при таком выполнении договоров железнодорожный транспорт вряд ли сумеет работать четко и оперативно.

Райкомам ВКП(б) и исполкомам райсоветов нужно немедленно изменить свое отношение к выполнению договоров между колхозами и железнодорожниками.

Важнейшим фактором борьбы с заносами является своевременная переустановка щитовых заграждений. Следует помнить, что несвоевременная переустановка щитов при затяжных метелях может вывести из строя снегозащитную сеть.

Серьезное внимание должны уделить снегоборьбе и организации, именно свои под'ездные пути. Взять, например, строительство КМА. На его под'ездных путях нехватает 7000 щитов, между тем оно не заключило договора со Старо-Оскольской дистанцией пути об очистке линии снегоочистителями.

Следует проявлять большевистскую заботу о людях, привлеченных к очистке путей от снега и к переустановке щитов. Помещения, выделенные для отдыха, а также столовые нужно привести в культурное состояние. Необходимо хорошо организовать питание, обеспечить работающих на снегоочистке рукавицами.

Л. ЕФРЕМОВ,
зав. транспортным отделом обкома ВКП(б).

Заявление ТАСС

В иностранной прессе распространяется сообщение со ссылкой на некоторые круги Болгарии, как на источник информации, что в Болгарию уже переброшена некоторая часть немецких войск, что переброска последних в Болгарию продолжается с ведома и согласия СССР, что на запрос болгарского правительства о пропуске немецких войск в Болгарию СССР ответил согласием.

ТАСС уполномочен заявить, что:

1. Если немецкие войска в самом деле имеются в Болгарии и если их дальнейшая переброска в Болгарию действительно имеет место, то все это произошло и происходит без ведома и согласия СССР, так как германская сторона никогда не ставила перед СССР вопроса о пребывании или переброске немецких войск в Болгарию;

2. В частности болгарское правительство никогда не обращалось к СССР с вопросом о пропуске немецких войск в Болгарию, и—следовательно—не могло получить от СССР какой-либо ответ.

НА ТЕМЫ ДНЯ

ЛЫЖНЫЙ КРОСС ПРОФСОЮЗОВ

12 января—второй день массового проведения Всесоюзного лыжного кросса профсоюзов. Тысячи членов профессиональных союзов нашей области должны уже были выйти на старт кросса, стать зимние нормы на значок «Готов к труду и обороне». Но этого еще нет.

В воскресный день—5 января—ни в Курске, ни в районах области лыжный кросс еще не начался. И даже позавчера, во второе воскресенье января, по сообщениям Курского городского и областного комитетов по делам физкультуры и спорта, лыжный кросс проводили лишь немногие коллективы. Вместо того, чтобы планомерно проводить кросс в течение всего января, его оттягивают на конец месяца. Ясно, что может из этого получиться. За несколько дней нельзя будет охватить кроссом огромного количества людей, желающих принять в нем участие, нельзя будет обслужить их качественным судейством, и важное дело по сути может быть скомкано.

Руководители профсоюзных организаций, комитеты по делам физкультуры и спорта обязаны принять все меры к тому, чтобы массовое проведение кросса началось немедля, чтобы в это большое спортивно-оборонное мероприятие было вовлечено как можно больше членов профсоюзов и их семей.

Между тем на Курской обувной фабрике, заводе Текстильмаш и на ряде других предприятий почти ничего не сделано для подготовки к кроссу. Проваливают это дело и некоторые добровольные спортивные общества. Так, в курском спортивном обществе «Буревестник», в которое входят члены союза торговли, потребкооперации, книжной торговли и общественного питания, до сих пор не проводятся систематические тренировки, для участия в кроссе выставляются неподготовленные лыжники.

Руководители спортивного общества «Буревестник», как и некоторых других обществ и коллективов, плохую подготовку к кроссу об'ясняют отсутствием нужного количества лыж. В то же время курские лыжные станции не загружены, ряд спортивных обществ договоры на эксплоатацию лыж почему-то не хотят заключать.

Известно, что в феврале будет проходить Всесоюзный комсомольский лыжный кросс им. XXIII годовщины Красной Армии. По положению участниками этого кросса могут быть только те, кто уже сдал лыжные нормы по комплексу ГТО. Значит, задача комсомольских организаций заключается сейчас в том, чтобы привлечь к участию в профсоюзном кроссе как можно больше комсомольцев и несоюзной молодежи, чтобы они смогли сдать нормы ГТО.

ВЦСПС поставил перед всеми профсоюзными организациями большую задачу—в этом году по меньшей мере в два раза увеличить количество участников лыжного кросса, добиться сдачи лыжных норм наибольшим количеством участников кросса. С этой задачей наша область может и должна справиться.

* * *

ЛЕКЦИИ В СЕЛЬСКОМ КЛУБЕ

Научные лекции, которые ранее проводились для сравнительно узкого круга людей, постепенно приобретают широкую аудиторию. Из городов они перешли в села. Регулярное чтение лекций входит в обычай многих сельских очагов культуры.

В Дроновской избе-читальне, Ивнянского района, как уже рассказывалось на страницах «Курской правды», популярные лекции вошли в систему работы и стали настоящей школой просвещения колхозников. По просьбе колхозников участковый агроном прочел лекцию о эффективных методах, учитель В. Орлов—лекции «Наша родина в далеком прошлом», «Крестьянские войны и восстания угнетенных народов в XVII веке», «Форма и движение земли» и т. д. С большим успехом, как сообщает сажновская газета «Коммунист», прошли лекции агрономов Смолянова и Владимирова о эффективной агротехнике и клубе села Шеино.

Большую аудиторию собрала лекция «Ленин и Сталин о социалистической дисциплине труда», прочитанная пропагандистом Глушковского райкома ВКП(б) перед колхозниками артели «Путь Ленина». Колхозники потребовали, чтобы в январе были прочитаны лекции «Брак и семья при социализме» и о международном положении. Идя навстречу запросам колхозников, Глушковский райком ВКП(б) об'явил, что он принимает меры на устройство лекций. Рыльский райком партии имеет уже известный опыт проведения популярных лекций в колхозах, в частности на политические темы.

Все это—показатель растущей культуры колхозного села. Но то, что сделано—только первые шаги. Популярные лекции должны войти в систему работы не только лучших, а всех изб-читален и клубов. Для этого, конечно, нужны прежде всего кадры, лекторы. Колхозная деревня располагает такими кадрами. В каждом селе есть опытные учителя, есть медицинские работники, есть знающие, бывалые люди, слушать которых и интересно и поучительно. Учителя Золотухинской средней школы приняли важное обязательство—создать лекторскую группу и провести в течение полугодия в клубах 40 лекций и докладов на политические, исторические, литературные, сельскохозяйственные и другие темы. Учителя Дунайского сельсовета, как сообщает грайворонская газета «Знамя коммунизма», создали в избе-читальне лекторскую группу. Это — начинания большого значения. Широк круг вопросов, интересующих колхозников, и только планомерная лекционная работа в состоянии удовлетворить запросы слушателей.

Организуя лекции, партийные и культурные организации должны поставить контроль над их качеством. Надо помнить, что плохо подготовленная лекция приносит больше вреда, чем пользы. Любая лекция должна быть полноценной.

Зима открывает большие возможности для учебы. В каждом сельском клубе надо организовать лекционную работу, это могучее средство просвещения масс.

ПЕРЕД ЛЕНИНСКИМИ ДНЯМИ

Десятками тысяч экземпляров расходятся по Курской области книги и брошюры с бессмертными произведениями Владимира Ильича Ленина. В ближайшее время книготорговая сеть КОГИЗ'а открывает прием подписки на четвертое издание полного собрания сочинений В. И. Ленина. Издание состоит из 40 томов. В первом квартале текущего года будут получены три тома этого издания.

В рабочем клубе завода текстильного машиностроения (Курск) устраивается витрина фотоснимков, отображающих жизнь и революционную деятельность Владимира Ильича Ленина. На-днях проведен семинар для агитаторов. Они организуют в цехах и сменах беседы о 17-й годовщине со дня смерти Владимира Ильича. 21 января будет проведено торжественно-траурное заседание памяти В. И. Ленина.

НОВАТОР В АГРОНОМИЧЕСКОЙ НАУКЕ

В 1929 году в Ленинграде происходил Всесоюзный с'езд генетиков. На трибуну поднялся молодой худощавый агроном Кировабадской опытной станции. Он горячо, с волнением докладывал с'езду о своих первых опытах и научных открытиях.

— Я пришел к выводу,—говорил агроном,—что раннеспелость или позднеспелость сортов нельзя оценивать вне условий посева. После многих опытов я разобрался, в чем заключается сущность озимости и яровости сортов, в поиск, по каким причинам озимые хлеба, высеянные весной, не плодоносят.

Это был совершенно новый взгляд в агрономической науке. Маститые ученые и седовласые академики недоверчиво смотрели на оратора. Генетики и физиологи насмешливо встретили сообщение агронома и не признали в его работе никакого открытия. Один из профессоров дружески посоветовал ему не заниматься «неразрешимыми проблемами». Он сказал, что все его доводы и надежды рухнут, как карточный домик, если подобные опыты поставить в других климатических условиях.

Но рутинеры от науки не сломили упорства молодого советского ученого—агронома Кировабадской опытной станции Трофима Денисовича Лысенко. Он был уверен в своих силах, шел прямо к намеченной цели. Приехав в свое родное село Карловку, что на Полтавщине, он посоветовал своему отцу Д. Н. Лысенко поставить такой опыт: пророванировать семена озимой пшеницы и высевать их весной, а не осенью, как это делается обычно. Старик удивился, но послушался советов сына.

— Будет зеленеть все лето, а колоса все равно не даст,—рассуждал старик, копаясь с семенами.

Опытник делал все так, как говорил ему Трофим Денисович. Яровизированные семена высеяли, заборонили. И к удивлению всех односельчан, озимая пшеница росла не хуже яровой. Она не только выколосилась, но и дала хороший урожай.

Необычное поведение озимой пшеницы привлекло внимание колхозников Полтавщины. Люди заинтересовались опытом агронома Лысенко, потянулись к нему с вопросами. Узнали об этом и ученые и земельные органы. Всюду стали закладываться опыты, началась проверка. И везде результаты получались одинаковые...

Вскоре Т. Д. Лысенко перешел на работу в Одесский институт селекции и генетики. Здесь он продолжил свои исследования, завел широкие связи с колхозными опытниками. В короткий срок он создал теорию стадийного развития растений, а на основе этой теории разработал агротехнический прием—яровизацию сельскохозяйственных растений. Этот агроприем способствует дружному росту хлебов, сокращает на несколько дней вегетационный период и значительно повышает урожайность. Ускорение созревания культур на 4—5 дней в условиях засушливых районов имеет исключительно большое значение. Хлеба успевают созревать до наступления суховеев.

Новый агротехнический прием колхозники оценили по достоинству. Он широко вошел в колхозную и совхозную практику. В 1938 году яровизированными семенами было засеяно 200 тысяч гектаров, а в 1940—уже 13 миллионов гектаров. Ежегодно страна получает добавочно миллионы пудов зерна.

Таково практическое значение нового агротехнического приема—яровизация.

Теория стадийного развития растений, разработанная молодым советским ученым, является продолжением и дальнейшим развитием дарвинизма. Она дает селекционерам ключ к разрешению важнейшей задачи—управления наследственностью и изменчивостью растений. Эта теория позволяет выводить новые сорта сельскохозяйственных культур в короткие сроки. Ценность ее заключается еще и в том, что она бьет по формальной генетике, направлена против косности, рутины в агробиологической науке. Т. Д. Лысенко пришлось вести большую борьбу, чтобы отстоять свою теорию. Опираясь на колхозную практику, на свои эксперименты, он решительно разоблачает несостоятельность, консерватизм, идеалистическую сущность буржуазных учений о наследственности и изменчивости.

Почему в южных районах картофель вырождается? Над этим вопросом агрономы бились целыми десятилетиями и ничего реального сделать не могли. Один и тот же сорт картофеля давал хорошие урожаи под Москвой, в Сибири, даже за Полярным кругом, а вот на юге Украины, на тучных черноземах Дона и Кубани он не удавался. Семенной картофель завозили с Севера, но и это не помогало: урожаи не поднимались. Северный картофель вырождался, клубни его мельчали.

Селекционеры задались целью вывести сорта картофеля, пригодные для южных районов. Они отбирали лучшие кусты из селищев, размножали их, надеясь разрешить картофельную проблему на юге. Но пока они его размножали, картофель вырождался. Селекционеры начинали все заново, думая, что произошла какая-нибудь ошибка, но через 3—4 года они приходили к тому же концу. Получался заколдованный круг!

Об'яснения этому явлению давали разные: одни говорили, что нехватает влаги, другие утверждали, что основная помеха—болезни картофеля. Но странно, что даже и при обильных поливах дело не улучшилось. Агрономы решили, что с вырождением картофеля ничего поделать нельзя.

По-иному подошел к этому вопросу Т. Д. Лысенко. Он установил, что вырождение картофеля связано с условиями внешней среды, что развитие растительного организма всегда идет через взаимодействие внутреннего с внешним. А условия выращивания картофеля на севере, как известно, резко отличаются от условий юга. На севере лето невзрачное и клубнеобразование происходит при умеренной температуре, в то время как на юге этот процесс идет при сильной жаре. Высокая температура является тем фактором, который тормозит развитие клубней.

На опытных полях Одесского селекционно-генетического института был проведен оригинальный эксперимент, который подтвердил этот вывод. В летнюю пору ежедневно производилась уборка картофеля по 0,1—0,2 гектара. И любопытно, что в пасмурные дни, когда температура была низкой, прибавка урожая достигала одной тонны на гектар, а в солнечные, ясные дни прирост урожая выражался всего лишь в 1—2 центнера.

Отсюда был сделан практический вывод, что в условиях засушливых районов юга и юго-востока агротехнику картофеля надо в корне изменить. Высаживать картофель нужно не весной, а летом, с тем чтобы клубнеобразование проходило осенью, когда дни становится прохладнее. Метод летних посадок картофеля получил широкое распространение.

Клубни, выращенные путем летних посадок, по семенным качествам ничем не уступают картофелю, привезенному из северных районов. Этот прием позволяет освободиться от завоза картофеля с севера, избавляет транспорт от излишних перевозок.

Массовые опыты в колхозах и совхозах показали, что летние посадки в засушливых районах дают хороший картофель не только для посадок, но и для продовольственных нужд.

Хранить посадочный материал картофеля до конца июля—начала августа в условиях Закавказья и Средней Азии довольно трудно. Между тем летние посадки картофеля здесь в высшей степени эффективны. Высокий урожай картофеля—20—40 тонн с гектара,—например в Азербайджанской ССР, можно получать на полях, освободившихся из-под зерновых культур. В связи с этим возникла задача практической разработки способа летней посадки картофеля не стандартными клубнями прошлогоднего урожая, а новыми, свежеубранными.

Наука не располагала данными, которые бы говорили об удовлетворительных всходах картофеля при посадке его свежеубранными клубнями на больших площадях. В 1939 году колхозы Азербайджанской ССР произвели посадку картофеля свежеубранными клубнями на площади в 100 гектаров. Результаты получились хорошие. В 1940 году колхозы этой республики посадили свежеубранный картофель на 1000 гектарах. Результаты очень хорошие.

Летние посадки картофеля стали широко применяться в колхозах Украины, Кубани, в Заволжье, в Средней Азии и Закавказье. В 1940 году по такому способу был высажен картофель на площади 143,2 тысячи гектаров.

Большое влияние на повышение урожайности картофеля оказывает яровизация клубней перед посевом. Многочисленными опытами установлено, что посадка яровизированными клубнями ускоряет созревание картофеля и намного увеличивает урожай. Стахановцы сельского хозяйства, пользуясь указаниями Т. Д. Лысенко, широко применяют этот метод в своей работе. Подмосковные колхозы, например, от яровизации картофеля получают прибавку урожая от 80 до 150 центнеров на гектар. Всего по Союзу в 1940 году яровизированным картофелем было занято 179 тысяч гектаров.

Самое замечательное в работах академика Трофима Денисовича Лысенко то, что он широко связан с массами, с многочисленными колхозными опытниками. Задавшись целью разрешить какой-нибудь теоретический вопрос, он смело экспериментирует, привлекает к этому делу научных работников, связывается с колхозами. Он чутко прислушивается к голосу практиков, руководствуясь мыслью, что научные исследования должны исходить из опыта, из самой практики.

Академик Лысенко, вышедший из народа, честно служит народу, не отгораживается от него. В этом его сила, его огромное влияние на советскую агрономическую науку.

Н. ВОРОБЬЕВ,
К. ВИНОКУРОВ.