ФИНЛЯНДСКИЕ ГАЗЕТЫ О ПРОДОВОЛЬСТВЕННОМ ПОЛОЖЕНИИ ФИНЛЯНДИИ

ХЕЛЬСИНКИ, 10 января. (ТАСС). Газета «Суомен сосиалидемокраатти» опубликовала вчера письмо рабочего, который указывает, что норма выдачи хлеба по карточкам недостаточна. Автор письма отмечает, что на рынках и в магазинах почти совершенно нет мяса. Редко и не везде можно получить яйца, свежую рыбу, консервы. В ряде мест наблюдается недостаток дров.

Газета «Хельсингин саномат» в передовой статье пишет, что недостаток кормов привел к массовому убою скота. Газета предлагает увеличить посевную площадь картофеля на 50 проц., или на 40 тыс. гектаров.

В связи с решением правительства провести учет запасов кормов, газета «Суомен сосиалидемокраатти» пишет: «Вследствие плохого распределения кормов во многих районах страны убой скота достиг таких размеров, что это грозит нанести серьезный ущерб народному хозяйству. Из-за недостатка кормов крестьяне режут ценный породистый скот».

ДАТСКИЙ МИНИСТР ОБ ЭКОНОМИЧЕСКОМ ПОЛОЖЕНИИ ДАНИИ

КОПЕНГАГЕН, 10 января. (ТАСС). Датский министр торговли Гендриксен выступил на совещании представителей торговых фирм с докладом на тему: «Снабжение, рационирование и ограничения». В своем докладе Гендриксен заявил, что Дания испытывает серьезные экономические затруднения. Запасы железа, указал Гендриксен, имеется еще на несколько месяцев. Запасы бензина и спирта сократились. Потребление бензина и спирта сейчас составляет лишь одну седьмую нормального потребления. Запасы импортных товаров сокращаются. Дания испытывает недостаток в каучуке. Касаясь продовольственного положения, Гендриксен подчеркнул необходимость проведения рационирования потребления продуктов. Гендриксен указал также на рост цен на импортные товары и некоторые продукты сельского хозяйства.

ПОЛОЖЕНИЕ В ПАРИЖЕ

ВИШИ, 10 января. (ТАСС). Парижский корреспондент газеты «Жур-эко де пари» пишет: «Все в Париже живут сейчас с сумкой в одной руке, с продовольственными карточками—в другой. С 5 часов утра у дверей магазинов собираются толпы народа, ожидающие хлеба, угля, мяса. Все труднее становится подвозить продукты в Париж. Из овощей в городе осталась только репа. Употребление временных печей вызывает многочисленные пожары. Еще многочисленнее случаи отравления газом. Отопление становится такой проблемой, что в об'явлениях о сдаче квартир теперь уже не пишут о площади и о качестве квартир, а просто отмечают, отапливается помещение или нет. Квартира считается вполне удобной, если она расположена вблизи метро, так как метро стало единственным средством передвижения. Бензина в Париже очень мало. Запрещено пользоваться не только автомобилями, но и велосипедными моторами. По воскресеньям запрещена даже езда на велосипедах. Все парижане остаются дома. Жизнь вечернего Парижа парализована отсутствием транспорта. Пользуясь тем, что хроника идет в кино в полуосвещенных залах, публика читает там газеты и письма, так как в домах света нет».

Англо-германская война

БЕРЛИН, 10 января. (ТАСС). Верховное командование сообщает: «Вчера германская авиация производила разведку над Англией вплоть до Северной Шотландии. В ночь на 10 января крупные соединения германских бомбардировщиков произвели успешные налеты на важные в военном отношении об'екты Центральной и Южной Англии, особенно в Манчестере, Лондоне и Ливерпуле.

Английская авиация совершила прошлой ночью налет на различные пункты Западной Германии. Разрушено несколько жилых домов. Военные об'екты и предприятия военнохозяйственного значения не пострадали. Насчитывается 20 убитых и несколько раненых.

ЛОНДОН, 10 января. (ТАСС). Как официально сообщается, вчера в течение дня германские самолеты проявляли небольшую активность.

В ночь на 10 января германские самолеты бомбардировали различные районы Англии, в том числе Лондон. Материальный ущерб невелик. Как и во время предыдущих налетов, неприятельская авиация сбросила огромное количество зажигательных бомб. Налет на Англию продолжался несколько часов.

Военные действия в Албании

ЛОНДОН, 10 января. (ТАСС). Как передает агентство Рейтер, вчера греки отбили атаку итальянцев в районе юго-западнее Москополе. Итальянцы понесли большие потери.

НЬЮ-ЙОРК, 10 января. (ТАСС). По сообщению агентства Юнайтед пресс, греки захватили Льяа в 16 милях южнее Валоны. Итальянцы потеряли 150 человек убитыми и ранеными и 360 пленными, а также несколько полевых орудий и 8 пулеметов. Греки потеряли более 100 убитыми и ранеными.

В секторе Тепелене греки заняли пункт Матра в одной миле западнее Фратари. Здесь взято в плен 200 итальянских солдат и захвачено 5 пулеметов.

Как передают, греки заняли деревню Буда в 18 милях северо-восточнее Клисуры и деревню Токи в 10 милях юго-западнее Москополе. В секторе Эльбасана греки вновь захватили оставленные ими позиции на западных склонах гор Маля Спатит.

РИМ, 10 января. (ТАСС). Агентство Стефани передает, что, как сейчас выяснилось, 8 января итальянская авиация сбила в зоне Клисуры пять английских самолетов.

АФИНЫ, 10 января. (ТАСС). Верховное командование передает, что вчера в результате боев местного характера, греками были заняты новые важные позиции. Захвачено около 200 пленных и много оружия, в том числе 20 минометов.

НЬЮ-ЙОРК, 10 января. (ТАСС). По сообщению агентства Юнайтед пресс, в Афинах официально об'явлено о том, что вчера утром греческими войсками занят г. Клисура.

Сводка итальянского командования

РИМ, 10 января. (ТАСС). Агентство Стефани передает следующую сводку итальянского командования:

«На греческом фронте, в некоторых секторах расположения 11-й армии, отмечаются действия местного характера. На остальных участках фронта происходит артиллерийская перестрелка. Итальянская авиация бомбардировала и обстреляла из пулеметов движущиеся колонны войск противника и грузовики. Причинены значительные разрушения зенитным батареям, защищавшим одну из важных морских баз противника. Итальянские корабли успешно бомбардировали береговые позиции противника. В западной части Средиземного моря итальянские самолеты бомбардировали английские корабли; поврежден один английский военный корабль. Сбит один истребитель противника. Два наших самолета не вернулись на базу. Итальянские самолеты успешно бомбардировали и обстреляли из пулеметов воздушно-морскую базу Мальты. Повреждено пять самолетов, находившихся на земле, два парохода и одна зенитная батарея. Один из наших истребителей не вернулся на базу. Сбито два неприятельских самолета, пытавшихся совершить налет на нашу территорию.

В Киренаике отмечается артиллерийская перестрелка в зоне Тобрука. Итальянские самолеты бомбардировали порт Соллума. Одно из соединений итальянской авиации обнаружило и бомбардировало механизированные части противника, направлявшиеся к Акроме, юго-западнее Тобрука.

В Восточной Африке, в зоне Кассалы и недалеко от Сиссейба, итальянская авиация бомбардировала лагери и танки противника. К северо-востоку от Кассалы были отражены атаки механизированных частей противника.

Один самолет противника сбросил зажигательные бомбы на Мессину. Начавшиеся пожары были быстро потушены. Человеческих жертв нет.

Одна из итальянских подводных лодок потопила в Атлантическом океане греческий торговый пароход «Анастасия» тоннажем в 2.883 тонны. Другая подводная лодка, действующая также в Атлантическом океане, потопила английский вооруженный пароход «Шекспир» водоизмещением в 7 тысяч тонн. В Средиземном море итальянская подводная лодка торпедировала два английских парохода».

Война в бассейне Средиземного моря и Африке

ЛОНДОН, 10 января. (ТАСС). Как официально сообщается, 8 января английская бомбардировочная авиация совершила налеты на итальянские аэродромы и посадочные площадки в Восточной Ливии. Интенсивной бомбардировке подверглись Эль-Газала, Мартуба, Эль-Тмими, Бенина, Бенгази и Тобрук. В Мартуба английские самолеты атаковали с бреющего полета итальянский аэродром. 11 бомбардировщиков «Савойя № 79» загорелись, другие самолеты получили серьезные повреждения. На аэродроме в Бенина находилось около 100 самолетов противника. Часть из них была уничтожена, часть получила повреждения.

К северо-западу от Джарабуба английские истребители и бомбардировщики атаковали итальянский транспорт, нанеся ему большой ущерб. В ночь на 8 января был совершен налет на Массауа (Эритрея), где бомбардировке подверглись электростанция и база подводных лодок, на которой начался большой пожар.

РИМ, 10 января. (ТАСС). По сообщению агентства Стефани, соединения итальянских бомбардировщиков атаковали в западной части Средиземного моря английскую эскадру. Самолеты производили бомбардировку с большой высоты, сбрасывая бомбы крупного калибра.

Налету подверглись также английские пароходы, находившиеся у берега острова Мальта. Один пароход был торпедирован, другой поврежден. Вчера утром итальянские самолеты атаковали аэропорт Миквабы (на острове Мальта), где обстреляли из пулеметов неприятельские самолеты.

ТАИ и ФРАНЦУЗСКИЙ ИНДО-КИТАЙ

НЬЮ-ЙОРК, 10 января. (ТАСС). Как сообщает агентство Ассошиэйтед пресс из Ханоя, французские военные власти указывают, что французские самолеты уничтожили 40 самолетов Таи. Французские гидросамолеты, базирующиеся на Тонлесап (провинция Камбоджа), атаковали аэродромы Таи. В то же время самолеты Таи бомбардировали города Французского Индо-Китая. В городе Сиэмреап насчитывается 22 убитых.

Французы подтверждают, что войска Французского Индо-Китая отступили от 8 до 16 клм. в глубь провинции Камбоджа на заранее подготовленные позиции. Утверждают, что граница в этой части Индо-Китая слабо укреплена. Отдельные отряды войск Таи атакуют различные пункты в провинциях Лосс и Камбоджа.

Как указывает бангкокский корреспондент агентства Ассошиэйтед пресс, в военном коммюнике Таи говорится, что войска Таи продвигаются в провинции Камбоджа. 8 января 90 самолетов Таи подвергли усиленной бомбардировке эту часть Индо-Китая. Город Сисофон находится в огне. Все самолеты Таи благополучно вернулись на свои базы. Французские войска отступают далеко в глубь страны. 8 января происходила сильная артиллерийская дуэль через реку Меконг. В Такеке разрушены нефтехранилища и произошел большой пожар.

Военные действия в Китае

В Центральном Китае японские войска, отошедшие недавно под натиском китайцев к югу от Янлоутуна (провинция Хубэй), получили подкрепления и 8 января вновь начали наступление. Китайцы оказывают упорное сопротивление. Весь день 8 января происходили бои вокруг Янлоутуна.

В Северном Китае никаких существенных перемен.

Сведений о положении в Южном Китае нет.

* * *

8 января японская авиация бомбардировала город Вэйчжоу (северо-восточнее Гонконга). Среди населения насчитывается 400 убитых и раненых.

10 января. (ТАСС).

Краткие сообщения

▼ Агентство Рейтер сообщает, что Гопкинс совещался вчера с Черчиллем, Иденом и Галифаксом, которым он передал послание Рузвельта относительно американской помощи Англии.

▼ В Белграде (Югославия) с громадным успехом демонстрируются советские кинокартины «Степан Разин» и «Цирк». Билеты раскупаются за несколько дней вперед.

▼ В Чикаго закончилась забастовка более 4300 коммунальных рабочих. Бастовавшие добились пересмотра решения о сокращении заработной платы.

▼ Правительство Чили арестовало 600 бастовавших автобусных шоферов, тем самым положив конец забастовке. Затем министр внутренних дел распорядился освободить арестованных и обещал в ближайшее время рассмотреть их требования.

▼ Французское правительство запретило пребывание в Виши всем французам, а также иностранцам, не занимающим официальных должностей. Это приведет к от'езду из Виши не менее 35 тыс. человек.

▼ Англия отправила около 200 американских военных самолетов в Сингапур. Атташе английского посольства в США заявил, что это—«обычная замена» самолетов. Как сообщают, отправлены новейшие истребители, вооруженные четырьмя пулеметами и способные развивать скорость в 560 километров в час.

На районном учительском совещании Рыльской 3-й начальной школе было вручено переходящее красное знамя района. Эта школа из года в год добивается высоких показателей в успеваемости. В первом полугодии она вышла на первое место в районе.

На снимке: заведующий Рыльской 6-й начальной школой орденоносец Ф. Е. Чельцов (справа) поздравляет заведующую 3-й школой Е. В. Тарановскую и учительский коллектив школы с наградой. Фото Н. Ситникова.

УЧИТЕЛЬСКОЕ СОВЕЩАНИЕ В КУРСКЕ

Закончилось совещание учителей города Курска.

В своем докладе заведующий гороно тов. Леонов отметил, что дисциплина в курских школах стоит все еще на низком уровне и это, естественно, отражается на успеваемости.

Весьма неутешительные цифры сообщил совещанию докладчик. Успеваемость по курским школам к концу учебного полугодия возросла в среднем... на 3 процента.

Содоклады об опыте своей работы сделали директора 15-й и 16-й школ тт. Малеева и Емельянов. Говорили они об общеизвестных истинах, но весьма немногое тот и другой сказали о своем практическом опыте.

Не рассказал, к сожалению, об этом подробно и выступивший в прениях директор 1-й школы тов. Радзевский. А ведь в этой школе дисциплина среди учащихся, действительно, поставлена неплохо. Было о чем рассказать.

В деле внедрения сознательной дисциплины в школе немаловажную роль играет связь с родителями. В Курске работа с родителями поставлена неудовлетворительно. Преподаватель 15-й школы т. Курдзел говорил в прениях:

— Родители редко посещают школьные собрания. Этому не следует удивляться — там с ними не советуются, а попросту отчитывают за плохое поведение ребенка.

С большим интересом совещание слушало доклад инспектора гороно тов. Баскиной о приемах учащихся практических навыков в связи с изучением программного материала. Вопрос насущный, остро волнующий каждого учителя. Надо научить ребят не только об'яснять физическую формулу, но и разбираться в сложном механизме машины, разрешать разнообразные задачи практического порядка.

Далеко не все, вернее только отдельные преподаватели, сейчас по-деловому работают над привитием школьникам практических навыков. В 3-й школе преподаватель физики тов. Шпаков проводит с учениками лабораторные занятия, под его руководством школьники сами изготовляют нужную аппаратуру — провели в школе всю электропроводку, изготовили трансформатор, аккумуляторы и т. п.

В одном из залов, где происходило совещание, выставлена среди других работ комнатов 3-й школы: аквариум, гербарий. Живой уголок организован по инициативе учительницы тов. Брежневой. Юннаты под ее руководством занимаются не только изучением растений, но производят сортировку семян, проверяют их на всхожесть.

Можно привести еще несколько таких примеров. Но все это лишь начало большой работы. Пока же связь теории с практикой осуществляется не систематически, лишь путем отдельных мероприятий и с узким кругом учащихся.

Выступивший в прениях преподаватель литературы в 3-й школе тов. Фильшин сказал:

— Ученик-отличник, вызвав на социалистическое соревнование, написал договор. Оказалось, человек, умеющий прекрасно написать сочинение, вовсе не имеет навыков деловой речи.

— Привитие практических навыков,— отмечает тов. Фильшин,—есть дело не только физиков, химиков, биологов, но преподавателей всех учебных дисциплин, в том числе и учителей по русскому языку и литературе.

Совещание наметило ряд конкретных мер по обсужденным вопросам.

Ф. КОЗЛИКОВ.

ШКОЛЬНИКИ НА КАНИКУЛАХ

Сейчас в связи со школьными каникулами на Курской областной станции юных техников особое оживление. Свободное от учебы время юные конструкторы используют с максимальной пользой для своих творческих исканий.

Авиамоделисты готовятся к предстоящим областным состязаниям. Они делают действующие модели планеров и самолетов. Ученики девятой школы Толя Жмарев и Коля Бесходарный конструируют две модели планеров, каждая из которых будет иметь в длину около метра и размах крыльев 2 с половиной метра. Ученик ремесленного училища связи Коля Болдырев работает над фюзеляжной моделью самолета с резиновым моторчиком. Коля Барсуков, учащийся 41-й школы, сделал схематическую модель самолета также с резиновым моторчиком.

С увлечением работают юные радисты. За время каникул они решили отремонтировать и отрегулировать электро-измерительные приборы радиолаборатории.

Ответственный редактор М. ПАВЛОВ.
Издатель—обком ВКП(б).

По Курской области

От корреспондентов „Курской правды" и редакций районных газет

КОННО-ЛЫЖНЫЕ ПРОБЕГИ

Широко развернулась подготовка к XXIII годовщине Красной Армии и Военно-Морского Флота в курском клубе Ворошиловских всадников. Курсанты и начальствующий состав готовят к славному юбилею ряд оборонных подарков.

Клуб организовал однодневный конно-лыжный пробег в колхоз имени Молотова, Моковского сельского совета, Стрелецкого района. В пробеге участвовало 20 человек. Среди них—отличники учебы тт. Е. Рыбаков, М. Касторный — ученики 4-й школы, Н. Шахов — ученик 6-й школы и другие.

Участники пробега провели ряд бесед с колхозниками, рассказали им о значении спорта, о том, как нужно ухаживать за конем. Курсанты клуба провели работу с доярками колхоза, организовали показательные занятия по лыжам.

12 января группа из лучших лыжников и всадников совершит пробег в ряд других колхозов Стрелецкого района.

К XXIII годовщине Красной Армии и Военно-Морского Флота будет проведено пять пробегов в колхозы.

275 ТЫСЯЧ РУБЛЕЙ ПРЕМИИ-НАДБАВКИ

Конноплеводческий колхоз имени Буденного, Золотухинского района, государственный план сдачи тресты выполнил на 500 с лишним процентов. Этот колхоз только одной премии-надбавки получает 275 тысяч рублей. Особенно крупную премию получают стахановские звенья Авдеевой, Балтенковой и Слепушкиной.

Большие доходы от конопли резко повышают оплату колхозного трудодня. Члены звена тов. Слепушкиной, например, в этом году получают по 8 руб. на каждый трудодень.

30 ЛЕТ НА ОДНОЙ СТАНЦИИ

Среди производственного коллектива станции Судже своей стахановской работой выделяются старшие стрелочники И. Крапивный и Т. Барыбин. Они начали работать на ст. Судже в 1911 году.

Старший стрелочник тов. И. Крапивный наркомом путей сообщения тов. Л. М. Кагановичем награжден значком «Ударнику Сталинского призыва», неоднократно получал денежные премии. Стрелочное хозяйство у него всегда содержится отлично.

Старший стрелочник тов. Т. Барыбин за безаварийную стахановскую работу награжден наркомом именными часами.

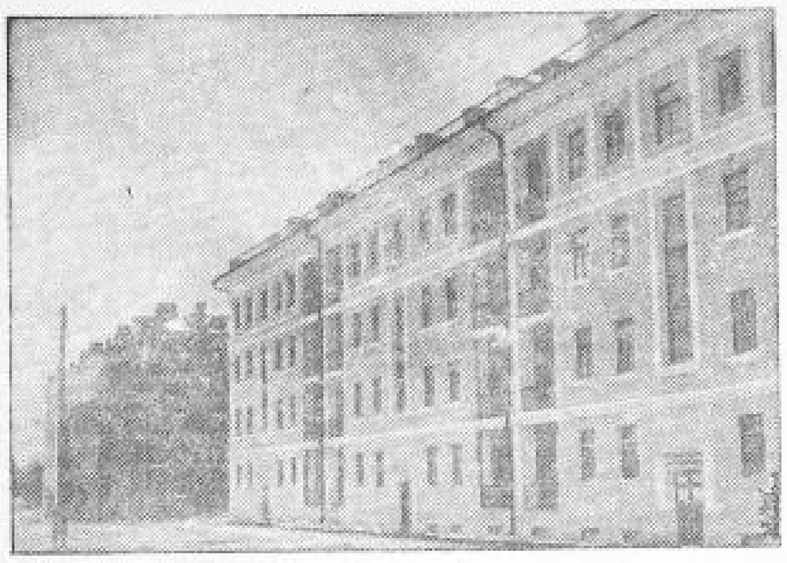

Новые жилые дома для работников строительства Главкиевстроя (Стрелецкий район). Фото А. Богданчикова.

ДОХОДЫ ОТ ХМЕЛЯ

Колхоз имени Сталина, Стригуновского сельсовета (Борисовский район), четвертый год успешно разводит культурные сорта хмеля, имеющие хороший сбыт в пивоваренной промышленности. В колхозе организована специальная бригада, которой руководит бригадир-хмелевод тов. Перепелица. В текущем году от 4 гектаров, занятых под этой сельскохозяйственной культурой, колхоз получил около 30 тысяч рублей дохода.

НА ВСЕСОЮЗНОЕ СОВЕЩАНИЕ ПО АНТИРЕЛИГИОЗНОЙ ПРОПАГАНДЕ

В двадцатых числах января Центральный совет союза воинствующих безбожников созывает в Москве всесоюзное совещание по вопросам индивидуальной антирелигиозной пропаганды. Такое совещание проводится впервые. В нем примут участие лучшие организаторы антирелигиозной работы, имеющие большой практический опыт.

В качестве делегатов от нашей области выедут в Москву ответственный секретарь льговского районного совета СВБ тов. Голик и преподаватель Троицкой сельской школы, Бесединского района, тов. Криволанов.

ОПЛАТА ВЫИГРЫШЕЙ

За первые дни оплаты выигрышей по очередному тиражу займа Третьей пятилетки (выпуск 2-го года) сберегательные кассы Курска выплатили займодержателям более 126 тыс. рублей. Оплата выигрышей продолжается.

БИБЛИОТЕКИ РАЙОНА

До Великой Октябрьской социалистической революции в бывшем Фатежском уезде имелась только одна библиотека с незначительным книжным фондом. За годы советской власти в Фатежском районе организовано 98 библиотек. В них насчитывается сейчас более 80 тысяч экземпляров книг.

Кроме того, для удовлетворения растущего спроса населения на книгу в районе открыто 2 книжных магазина. В девяти сельских магазинах организованы книжные полки. За 1940 год трудящиеся района закупили различных книг почти на сто тысяч рублей.

ИЗ РАЙОННЫХ ГАЗЕТ

▼ В Ново-Кладовском сельсовете, Старо-Оскольского района, проведен день помощи школе. Колхоз им. Коминтерна и лесопитомник выделили лошадей для подвозки дров. («Путь Октября»).

▼ В течение 1940 года колхозы Фатежского района получили около полмиллиона рублей государственного кредита. 150 тысяч рублей использовано на приобретение семян клевера, 114 тысяч — на покупку племенного скота и т. д. («Путь Ильича»).

Облдрамтеатр
11 января
СМЕРТЬ ИОАННА ГРОЗНОГО
12 января
ВЕЧЕР КОМЕДИЙ
Начало в 8-15 вечера.

В КИНОТЕАТРАХ

„СМЕНА"
ул. им. Кирова, 3, тел. 5-25.
Звуковой художест. фильм
ЛЮБИМАЯ ДЕВУШКА
Союзкинокурнал.
Начало сеансов: в 6-45, 8-15 и 10-15.
Нач. детских сеансов в 2-15, 4-15
ТРАКТОРИСТЫ.

„ОКТЯБРЬ"
ул. им. Луначарского, 4, тел. 4-82.
Новый звуковой художественный фильм
ВОЗВРАЩЕНИЕ
Начало сеансов: в 6, 8, 10.
Начало детского сеанса в 4 ч.
ВЕЛЕТ ПАРУС ОДИНОКИЙ

им. ЩЕПКИНА
ул. им. Дзержинского, 51, тел. 2-67.
Звуковой художест. фильм
ЦЕНА ЖИЗНИ
Союзкинокурнал № 109
Пребывание Председателя Совнаркома СССР и Народного Комиссара иностранных дел тов. В. М. Молотова в Берлине.
Начало сеансов: в 6-15, 8-15 и 10-15.
Начало детских сеансов в 2-15, 4-15.

ГОСЦИРК 11 и 12 января
последние два дня гастролей
НАРОДНОГО АРТИСТА РСФСР Б. ЭДЕР
с группой полярных медведей,
матчи французской борьбы
и большая цирковая программа.
Начало представлений в 8 ч. 30 м. вечера.
Касса открыта с 12 до 3 и с 5 до 11 час. вечера.
После представлений танцы до 2 час. ночи.
11 и 12 января дневные представления
с участием народного артиста РСФСР Б. Эдер
и цирковая программа.
Начало в 2 часа дня.
Касса открыта с 10 час. утра.

КУРСКАЯ ФИЛАРМОНИЯ
Дом Красной Армии
Два гастроля Московского ансамбля драмы при участии народного артиста Армении, Грузии и Азербайджана ВАГРАМ ПАПАЗЯН.
11 января В. Шекспир „Отелло"—трагедия в 5 действиях.
12 января Гр. Ге „Казнь"—драма в 4-х актах.
Начало в 9 часов вечера. Билеты продаются во всех киосках справочного бюро с 10 час. утра до 9 час. веч. и в кассе ДКА с 12 ч. дня до 9 час. вечера.

Курской юридической школе
ТРЕБУЮТСЯ
квартиры для курсантов (желательно вблизи школы).
Оплата по соглашению.
Обращаться в канцелярию школы: гор. Курск, улица М. Горького, 51 12

Курской автотранспортной конторе
требуются
техноруки, механики, автослесари и нормировщики. Обращаться по адресу: гор. Курск, ул. Заводская, 64, 115 2

Местком и коллектив сотрудников спецторга с глубоким прискорбием извещают о преждевременной смерти старшего мастера союза и коллектива

Алексея Ивановича НАСЕДКИНА

и выражают соболезнование семье покойного. Похороны состоятся 12 января 1941 г. на Херговском кладбище. Вынос тела в 12 часов дня из обкомбината (ул. Сапунова, 40). 20

КИ260.
Курск, типография им. Карла Маркса, Золотая ул., 15, тел. 2-09.