ЗИМОЙ В КОЛХОЗЕ

Мороз. А в колхозе горячие дни. По утрам 40—50°, а иногда и сотни колхозниц направляется в поле на снегозадержание.

Снега мало. Ветры разнесли его по оврагам. А на полях веселовского колхоза «Красное знамя» уже нависли снежные валы и не на десятке—двух гектарах, а на площади 370 с лишним га.

Зима во многом решает судьбу урожая. В колхозе это прекрасно знают и не теряют времени. Щитов для снегозадержания сплетено пока немного, около 500,— своей лозы для этого нет, ее приходится покупать в лесхозе по нарядам райзо. Расставлены щиты пока лишь на 24 гектарах. Но в ярах и около скирд соломы намело огромные сугробы. Отсюда колхозницы, начиная с середины декабря, развозят снег и раскладывают его в кучи на полях. Преграды для снега сооружены на площади около 400 гектаров.

Звенят молоты о наковальни в колхозной кузнице. Бригадир кузнецов Матвей Степанченко дал в правлении обещание к 20 января отремонтировать плужки, бороны, культиваторы—все что понадобится весной в первую очередь. Дело «на мазе», на уголь на исходе.

Звенья собирают местные удобрения. Им ведется строгий учет. Все удобрения и навоз, что вывозятся в поле, тоже проходят через весы. Колхоз должен знать, какую силу удобрений он пускает на борьбу за урожай. Пока собрано 49 с половиной центнеров птичьего помета и 26 центнеров соломенной золы. Вообще же каждое звено давно получило задание по сбору удобрений.

В этом году в веселовском колхозе на крепкую ногу ставят навозное хозяйство: воспрещается навозохранилище. Учитывается, сколько удобрений можно получить от каждого животного. Немало навоза дадут на артельные поля колхозники от своего скота.

Семена давно засыпаны, отсортированы, отчищены и проверены на всхожесть. Зерно добротное, все посевы зерновых в колхозе сортовые.

Колхоз собрал в 1940 году больше чем стопудовый урожай зерновых—18 центнеров с гектара, а в этом году решил шагнуть значительно дальше. Для этого нужно еще упорнее овладевать передовой агротехникой.

Каждое утро из Веселого в МТС (здесь недалеко) шагают колхозные бригадиры на агротехнические курсы. Председатель артели т. Батраченко учится в районном центре на курсах председателей колхозов. На-днях звеньевые-ефрейторы Мария Отушенко, Елена Корсун, Елена Батраченко и другие тоже поедут на курсы, а с 15 января в самом колхозе откроется стахановская школа для остальных звеньевых. Дело за агрономом.

Большая работа идет сейчас в правлении артели: составляется годовой производственный план. А составить план в колхозе из 372 семей—дело ответственное. И особенно потому, что у веселовских колхозников широкий хозяйский размах. Помимо полеводства (на двух тысячах без малого гектаров пашни) есть пять животноводческих ферм, фруктовый сад на 42 гектарах, который уже дал колхозу в минувшем году первый урожай и доход, большой огород, паровая мельница с собственной небольшой электростанцией, рабочий пруд (его надо подремонтировать, расширить), кирпичный завод, будет тепличное хозяйство...

И в трех комнатах колхозной конторы с утра до ночи сидят над планами правленцы, бригадиры, заведующий хатой-лабораторией Стефан Саларев, приехавшие из районного центра агроном, зоотехник, инструктор-бухгалтер...

Только что пересмотрели предварительно для обсуждения на общем собрании, нормы выработки и расценки. Идут споры почти вокруг каждой нормы, каждого трудодня. Надо правильно оценить труд, обеспечить рост производительности труда и сэкономить трудодни, чтобы каждый из них был полновесным. В прошлом году колхоз израсходовал больше 200 тысяч трудодней. Нынче нужно покрепче сжаться в их расходовании. И вместе с тем надо установить такой порядок, чтобы из трудодня не извлекали для себя выгод, в ущерб передовикам, отстающие звенья и бригады. А в прошлом году так было. Вот пример. Звено Матрены Побегайленко хорошо поработало на своем участке и вырастило урожай в 21,65 центнера озимой пшеницы, 22,76 центнера проса, 281 центнер сахарной свеклы. Затрачено на все работы 1902 трудодня и получено на них 70 центнеров хлеба. Звено Прасковьи Бунчук работало хуже, урожай у него по 18,7 центнера пшеницы и проса и 203 центнера свеклы. Но именно потому, что звено недобросовестно вело некоторые работы, затянуло их, трудодней израсходовано больше—2022 и получило звено на них хлеба больше звена Побегайленко на 4 с половиной центнера. Больше этого допускать нельзя.

Много другого надо предусмотреть в производственном плане колхоза, в планах бригад и звеньев. Нужна большая помощь тракторного отряда МТС. Пригласили бригадира этого отряда т. Гриценко договориться об этой помощи, о взаимодействии сил в походе за урожай. Больше инициативы и стахановской смекалки должны проявить звенья. И по приглашению колхоза побеседовать со звеньевыми и помочь им составить планы приезжает знатная звеньевая Анна Анастасовна Бондаренко.

Веселовские колхозники готовятся во всеоружии встретить весну.

Ив. ФУФАЕВ.

с. Веселое, Глушковского района.

СОРЕВНОВАНИЕ ДВУХ РАЙОНОВ

ЛУБАШЕВКА. (От нашего корреспондента). На районном совещании передовиков сельского хозяйства Иванинского района, совместно с партийным, советским и колхозным активом, подведены итоги социалистического соревнования с Ленинским (сельским) районом за 1940 год. На совещании участвовала делегация Ленинского района.

Доклады секретарей райкомов—Иванинского т. Анисимова и Ленинского—т. Захарова показали, что социалистическое соревнование между районами помогло ряду колхозов, многим передовикам сельского хозяйства добиться серьезных успехов в борьбе за урожай, в развитии общественного животноводства.

В Иванинском районе 20 колхозов получили урожай свыше 13 центнеров. Сельскохозяйственная артель «Парижская коммуна» на площади 323 гектара собрала по 20,3 центнера зерновых с гектара. Совхоз сахкомбината «Коллективист» добился урожая зерновых в 18,3 центнера с гектара в среднем. Артель «XIV Октябрь» вырастила на каждом гектаре по 240 центнеров свеклы. Отдельные звенья получили еще более высокий урожай.

В Ленинском районе колхоз «Красная звезда», 2-го Дьяконовского сельсовета, собрал 220 центнеров свеклы с гектара. Звеньевые А. и М. Долженковы из колхоза им. 1 Мая, Ворошиловского сельсовета, получили по 122 кгр. кок-сагыза с гектара. Участница Всесоюзной сельхозвыставки А. Овчинникова в течение двух лет добивается выхода по 17,6 поросят на каждую свиноматку. В истекшем году в обоих районах созданы десятки новых животноводческих ферм.

Выступившие на совещании председатели колхозов Иванинского района тт. Тетеркин, Рассолов, Догадаев, бригадиры и звеньевые тт. Сивцова, Котелев, Глуховцов, Котов, Манжосов рассказали о своей работе, о достигнутых результатах. Председатель делегации Ленинского района, председатель колхоза «Победа» тов. Андреев поделился опытом развития животноводства и огородничества в этой артели. Животноводство дало артели за год 35 тысяч рублей дохода, огородничество—около 45 тысяч рублей. Бригадир-огородник И. Андреев участвовал на сельхозвыставке и награжден малой золотой медалью.

Однако оба района не выполнили полностью взятых на себя обязательств. Районы полностью не рассчитались с государством по поставкам сельхозпродукции, по финплатежам. Не выполнены полностью задания по развитию животноводства. По Ленинскому району средний урожай зерновых составил только 8 центнеров с га, по Иванинскому району—10,5 центнера с гектара. Еще очень низки средне-районные урожаи свеклы. Большим недостатком в соревновании было то, что в течение года не было взаимной проверки выполнения договора.

Участники совещания решили продолжить соревнование с Ленинским районом и обратились ко всем трудящимся своего района с призывом активно участвовать в соревновании, добиваясь новых производственных успехов ко дню выборов в Верховный Совет СССР и дню открытия XVIII Всесоюзной партконференции. Намечены конкретные обязательства районов, установлены сроки проверки их выполнения.

60 передовиков колхозов и сельских активистов и 31 лучший работник совхоза Иванинского района премированы денежными премиями.

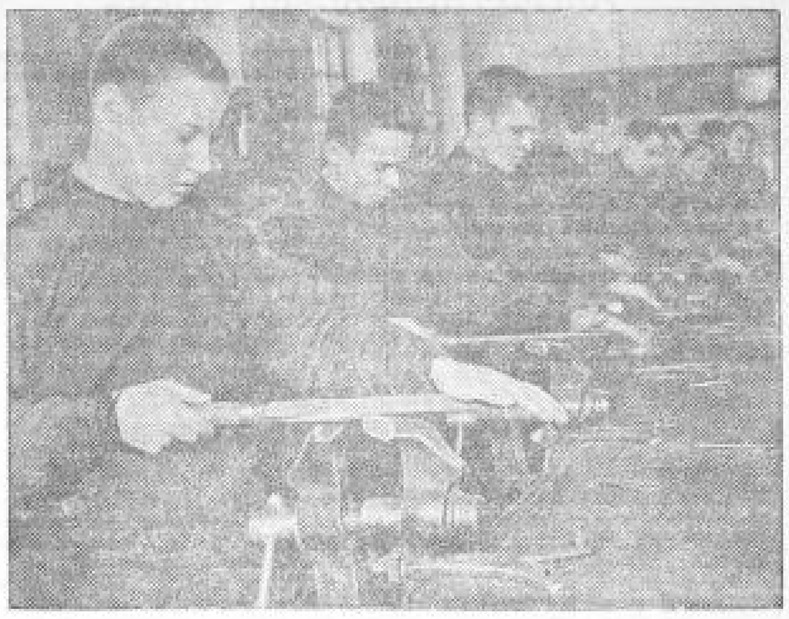

В Курском железнодорожном училище.
На снимке: практические занятия по слесарному делу. На первом плане, слева — В. Чернычелов, С. Рябков.

Фото М. Шехонцова.

Рассказ о любимой профессии

На-днях в общежитии Курского ремесленного училища связи состоялась теплая, дружеская встреча будущих линейных мастеров связи с преподавателем училища мастером тов. Зюбан. В просторной комнате собрались ребята, съехавшиеся в Курск из различных колхозов области. Внимательно, с большим интересом слушали они рассказ мастера о сложной работе советского связиста.

Мастер Зюбан начал свою трудовую жизнь очень рано. За непомерно тяжелую работу и «учебу», которую мастера вели тогда при помощи кулаков, платили ничтожные гроши, которых едва хватало на хлеб. Ученики работали от зари до зари. Подобная «наука» доставалась не легко. Проходили годы, прежде чем ученик становился монтером. А всей связи, всех ее сложных отраслей он не знал, ибо та «наука», которую удалось ему пройти, была слишком узка и ограничена.

— В совершенно иное время пришли учиться вы,—говорит мастер т. Зюбан.— Партия и правительство предоставили для вас все условия. Вам создан прекрасный быт. Вы учитесь по хорошо разработанным программам, хорошим учебникам. Лекции вам читают опытные преподаватели-производственники.

Учась, вы одновременно будете проходить обстоятельную практику, в хорошо оборудованных мастерских, снабженных лучшими телефонно-телеграфными аппаратами, изготовленными на заводах нашей страны. Можно с уверенностью заявить, что вы выйдете из школы первоклассными мастерами.

Будут и трудности. Ничего не дается легко. Зато какие интересные перспективы предстоят в вашей дальнейшей работе.

Вот вы привыкли знать только одно средство телефонной связи по проводам, протянутым, примерно, на 20—30 километров. Пожалуй, вы слышали еще кое-что о телеграфе и знаете, что можно послать телеграмму из Курска в Москву. И больше ничего. В училище вы будете изучать телефонные аппараты новейших систем, сложные установки для телеграфной связи. Будете знать, каким образом осуществляется передача по бильдаппарату. Вы должны знать все, чтобы по первому вызову во всеоружии выйти на линию, найти повреждение и быстро исправить его.

Вы изучите подводную прокладку телефонно-телеграфных кабелей, когда соединяются две страны, находящиеся на несколько тысяч километров одна от другой и т. д. Но плох тот связист, кто не может установить обыкновенный телеграфный столб, не знает плотничьего дела, слесарного и токарного ремесла. Все это крайне необходимо в работе связистов.

Связисты советской страны имеют огромные заслуги перед родиной. Труд связистов вложен во всех наших стройках, он ощутителен на всех участках, где ведется огромная работа по освоению новых отраслей промышленности. И всему связисту показывают образцы производительности труда.

Во время прокладки линии связи в Сибири, в суровых условиях зимы, когда трескучие холода глубоко промораживали землю, связисты совершали труднейшие переходы. Они шли в тайге, сквозь пургу и метели, через такие сибирские реки, как опасный Енисей и многоводная Лена, тянули провод через Обь, упорно продвигаясь к намеченной цели. Связисты устанавливали столбы во льдах, работали в такие холода, когда из рук вываливался лом и топор, и тем не менее блестяще справлялись с ответственным заданием партии и правительства. Многие из них были награждены правительством.

В этом году советские связисты вновь одержали замечательную победу. Они с успехом завершили строительство длиннейшей в мире телефонно-телеграфной линии Москва—Хабаровск, протяжением свыше десяти тысяч километров. Линия шла через высокие сопки и трудно проходимые пади. Приходилось ставить по 24 столба на один километр. Связисты сами ставили столбы, производили монтажные работы, работали плотниками, выполняли любую черновую работу, которая требовалась от них в интересах дела. Линия была сдана государству в эксплоатацию с высокой оценкой правительства.

* * *

Беседа затянулась. Мастер Зюбан еще долго рассказывал ученикам о своей профессии в многолетней работе. Ученики задавали вопросы. Он обстоятельно и толково отвечал. Ученики тут же дали мастеру слово учиться на «отлично» по всем предметам.

Дм. СЕРГЕЕВ.

ПЕРЕД ЛЕНИНСКИМИ ДНЯМИ

Трудящиеся Курска готовятся широко отметить XVII годовщину со дня смерти Владимира Ильича Ленина. На фабриках и заводах, в учреждениях, институтах и школах выделяются агитаторы и беседчики. Будут выпущены специальные номера стенных газет, посвященные памяти великого вождя и учителя.

На первой государственной швейной фабрике для проведения бесед о жизни и революционной деятельности В. И. Ленина выделено 22 агитатора. 21 января в фабричном клубе состоится торжественно-траурное собрание, где будет сделан доклад на тему: «17 лет без Ленина, под руководством великого Сталина, по ленинскому пути».

На бисфабрике создается специальный семинар для докладчиков о ленинских днях. В цехах и сменах фабрики будут работать 12 агитаторов.

Агитаторы педагогического и учительского институтов начинают проводить беседы, посвященные памяти Ленина. Кафедра основ марксизма-ленинизма устраивает большую выставку.

Выставка, посвященная ленинским дням, открывается в областной библиотеке имени М. Горького. Особый отдел на выставке отводится теме: «Образ Ленина в художественной литературе и творчестве народов СССР». Сотрудники библиотеки прикрепляются к отдельным предприятиям и промысловым артелям для проведения громких читок о Ленине.

Курская картинная галлерея к ленинским дням организует выставку на тему: «Образ В. И. Ленина в произведениях советских художников». На выставке будут представлены авторские оттиски с гравюр Старенсова, Павлова, Неприцева и репродукции картин крупнейших советских художников. В экспозицию включены работы заслуженных деятелей искусства Герасимова, Грабаря, Бродского, художников Моора, Соколова, Васильева, кандидата на сталинскую премию 1940 года Самохвалова и многих других.

Выставка в произведениях художников отразит важнейшие моменты из жизни и деятельности Владимира Ильича. Открытие выставки состоится 15 января.

* * *

Рабочие, колхозники, служащие и сельская интеллигенция Стрелецкого района чтут память великого гения пролетарской революции В. И. Ленина. В МТС и отделениях совхоза начали работу политагитаторы. Специальные беседчики распределяются по колхозным десятидворкам. С возобновлением школьных занятий после зимних каникул будут созваны собрания учителей, на которых состоятся доклады о жизни и революционной деятельности Владимира Ильича. Такие же собрания устраиваются и для остальной сельской интеллигенции — врачей, агрономов, научных сотрудников опытных станций и т. д.

21-го и 22 января состоятся торжественно траурные заседания.

* * *

К 17-й годовщине со дня смерти В. И. Ленина партийный кабинет Сажненского райкома партии готовит большую выставку, посвященную жизни и деятельности Владимира Ильича.

Райком ВКП(б) выделил докладчиков для сел. 21 января на предприятиях, в учреждениях, колхозах района состоится общие собрания трудящихся, где будут сделаны доклады на тему: «17 лет без Ленина, под руководством Сталина, по ленинскому пути».

ИСТОРИЯ ПОВТОРЯЕТСЯ...

На-днях сессия Обоянского районного совета депутатов трудящихся обсудила итоги работы машинно-тракторных станций в 1940 году и ход их подготовки к весне.

Из доклада и прений выяснилось, что все три станции, особенно Рыбино-Будская, работали из рук вон плохо. Производственные программы они далеко не выполнили, но умудрились при этом только на ремонте тракторов перерасходовать 166 тыс. рублей! Пережгли сверх плана 108 тонн горючего — столько, сколько надо для обработки шести с лишним тысяч гектаров.

В прошлом году пятая часть тракторного парка не была готова к весне. «Отремонтированные» машины останавливались чуть ли не в первой борозде.

Теперь история грозит повториться...

— План ремонта тракторов,—как заявил докладчик, заместитель райзо тов. Кондаков,—сорван. Достаточно сказать, что из 37 гусеничных тракторов, подлежащих ремонту, приведено в порядок 6. Капитальный ремонт только-только начинается...

Надо было ждать, что директора подробно доложат сессии, как они выправляют положение. Но этого не произошло. Директор Обоянской МТС тов. Стобаев обвинил в срыве ремонта всех, кроме себя. Оказалось, что секретари райкома партии «не добиваются большего отпуска частей, денег, оборудования». Дело, конечно, не в частях и не в оборудовании. В Обоянской МТС все это есть, но ремонт идет слабо. Успенская МТС всем обеспечена, ей недостает лишь элементарного порядка в организации труда. До 2 января в этой МТС люди работали не по-бригадно, а сообща, там много безразличия к делу, доходящего до анекдотов. Недавно раз'ездной механик тов. Выскребенцев поехал в Курск за запасными частями. Ему выписали на них документы, осталось только получить запчасти, но он вернулся без них.

— Боялся,—говорит,—пурга захватит. Куда я тогда денусь?

По словам директора Обоянской МТС, ремонт тракторов в этом году «производится лучше, чем в прошлые годы». Эта фраза, между прочим, повторяется ежегодно, а тракторы стоят. И в данном случае заявление это расходится с истинным положением дел в МТС.

При проверке оказалось, что в этой МТС два неисправных трактора приняты по акту, как хорошо отремонтированные.

Много говорилось на сессии о плохом подборе трактористов, об их подготовке. Только одной Обоянской МТС недостает 30 трактористов. Часть трактористов, обучающихся на курсах, 15-летние подростки.

Трактористы плохо знают технику. Старший механик Рыбино-Будской МТС тов. Иващенко заявил, что даже «бригадиры и раз'ездные механики забыли устройство трактора». Между тем техническая учеба до сих пор лишь планируется...

Сессия показала, что отставание МТС серьезно мешает под'ему урожайности. В частности, урожай в массиве Рыбино-Будской МТС крайне низок. Но тем более важно навести в МТС порядок. Речь идет не о запасе частей и т. п. Все это есть. Нужна четкая организация труда, учеба людей, ответственность за дело. Без этого прошлогодняя история может повториться.

Д. НЕВЕЖИН.

ЛУЧШИЙ ШОФЕР АВТООТРЯДА

Шофер Шебекинского автоотряда тов. С. Т. Каблучко — лучший шофер отряда. Соревнуясь за право участия на Всесоюзной сельскохозяйственной выставке 1941 года, он взял обязательство на своей машине «ГАЗ-АА» пройти 100 тысяч километров без капитального ремонта. Это обязательство выполняется с честью. За 99 рабочих дней план выполнен на 170 проц., машина не имеет ни одной аварии.

Включившись в соревнование имени XVIII партконференции, он выполняет норму на 233 проц., делает в день по 6—7 рейсов вместо 3 по норме.

Тов. С. Т. Каблучко, как лучший шофер отряда, выдвинут кандидатом в участники Всесоюзной сельхозвыставки.

ФЕРМЫ КОЛХОЗА „ИСКРА" В 1941 ГОДУ

1940 хозяйственный год для колхоза «Искра» закончился большими успехами. Снят высокий урожай всех культур, колхоз полностью выполнил обязательства перед государством и обеспечил высокую выдачу продуктов на заработанные трудодни.

Эти успехи—результат честной работы колхозников. В нынешнем 1941 году колхоз посылает на Всесоюзную сельскохозяйственную выставку в три раза больше участников, чем в 1940 г. Мог бы пойти на выставку и целиком весь колхоз, если бы не одно препятствие: слабо развитое животноводство.

До 1940 года в колхозе было всего три фермы. И по количеству и по качеству поголовья они не были увеличены.

В короткий срок колхоз сумел увеличить как общее, так и маточное поголовье скота на существующих фермах и создать свиноводческую и две птицеводческих фермы (гуси и куры). К 1 января 1941 года поголовье скота (за исключением лошадей) достигло 60 проц. минимума установленного на конец 1942 года. Увеличивая капиталовложения в неделимый фонд, колхоз затратил на поголовье стада свыше тридцати тысяч рублей.

Сейчас колхозники составили план развития животноводства и роста его продуктивности на 1941 год.

План предусматривает, что в 1941 году поголовье на фермах колхоза должно вырасти до уровня, запроектированного к 1943 году.

Нынешний состав поголовья в отдельных фермах (СТФ, МТФ) в основном уже достиг этого уровня. Следовательно, все дело в увеличении продуктивности скота, которая в 1940 году еще отставала. Так, удои 1940 г. на фуражную корову были равны всего 1200 литрам, а выход деловых поросят составил всего 15 от одной свиноматки. Настриг шерсти от овец был и вовсе низкий.

На 1941 год продуктивность ферм в «Искре» планируется так:

На МТФ от каждой фуражной коровы будет получено 2500 литров молока. От 28 коров это составит 85 тысяч литров. Кроме того, будет получено 28 телят, из которых 8 останут на племя, а остальные будут поставлены на откорм.

На СТФ будет получено 216 поросят, из них для продажи 160 поросят, на откорм до полусальной кондиции будет поставлено 33 поросенка, до сальной—2. К концу откорма ферма должна дать 55 центнеров мяса.

На ОТФ будет получено к 1942 году от 100 овцематок 120 ягнят и настрижено 741 кгр. шерсти.

Гусеферма должна дать колхозу к концу откормочного сезона 1440 кгр. первоклассного мяса, а куриная ферма—25 тысяч штук яиц и 1000 инкубаторных цыплят.

И, наконец, конеферма должна дать доход от продажи племенных жеребят 10—15 тысяч рублей.

Таким образом, колхоз должен получить в 1941 году от всех своих ферм (не считая денежных доходов) 102 центнера мяса, 85 тысяч литров молока (или 3360 кгр. масла) и 741 кгр. шерсти.

Таковы производственные возможности ферм.

Как распределится эта продукция? Возьмем один пример: в счет обязательных поставок колхоз в 1941 г. сдает 21 цент. мяса, а получает его 102 центн. Следовательно, в колхозе остается 81 центнер—по 1,2 центнера мяса на каждый колхозный двор!

После выполнения всех государственных обязательств и продажи продукции ферм по ценам госзакупа колхоз сможет выдать на каждый трудодень 4—5 рублей только от одного животноводства!

Конечно, добиться такой продуктивности стада можно будет только внедряя передовые методы ухода за скотом. Колхоз прежде всего обращает внимание на зоотехническую подготовку кадров. На районные животноводческие курсы посылаются доярки, зав. фермами, птичники, чтобы там научиться по-новому ухаживать за скотом. Уже сейчас, с помощью зоотехника т. Федоринова в колхозе введено кормление скота по рациону, несколько коров сталятся на раздой, оборудуются откормочные пункты. Душой всего дела по реорганизации животноводческой отрасли стал председатель колхоза Григорий Гаврилович Грищев. Работники фермы получают от него постоянную и активную помощь.

Увеличение поголовья скота потребует резкого увеличения производства кормов. Готов ли к этому колхоз?

На зимовку 1940—41 года здесь оставлены большие запасы кормов всех видов. Грубыми кормами нынешнее поголовье скота обеспечено на полтора года. Заложено силоса из расчета 3 тонны на голову крупного рогатого скота. Был посеян кормовой бурак, которого получено 1115 центнеров и турнепс—700 центнеров. Все эти сочные корма были своевременно убраны и хорошо хранятся. Засыпаны и фуражные фонды концентрированных кормов, причем в больших размерах, чем это предусмотрено по нормам.

Чтобы укрепить кормовую базу, колхоз в 1941 году планирует увеличить посев корнеклубнеплодов, в частности турнепса. Создается специальное звено по уходу за кормовыми культурами и герасимовское звено по уходу за лугами. На лугах намечено провести необходимую агротехнику, чтобы довести урожай трав до 45 центнеров с гектара.

Кроме того, увеличивается посев однолетних (на зеленую подкормку) и многолетних трав. В связи с чем, что колхоз землеустраивается, будет выделен приферменный севооборот с организацией в нем зеленого конвейера.

Отводится участок и для производства семян кормовых культур.

Заботится колхоз и о расширении построек. В нынешнем году все нестандартные постройки будут перестроены и оборудованы по требованиям зоотехники. Заново будет построен телятник, родильное отделение и птичник, достраивается конюшня и переоборудуется свинарник. Все постройки строятся из местных стройматериалов силами самого колхоза.

По-новому организуется и труд в животноводстве. Создаются постоянные бригады, вводится оплата труда по производственным показателям, в соответствии с инструкцией Наркомзема.

П. КОНДРАТОВ. В. МОСКВИТИН.

Черемисиново.