НАВСТРЕЧУ XVIII ПАРТКОНФЕРЕНЦИИ

Н. ЧЕРНЫШЕВ.
секретарь Курского горкома ВКП(б)

Сообщение ЦК ВКП(б) о созыве XVIII Всесоюзной партконференции встречено трудящимися города Курска с большим воодушевлением. На предприятиях, в промысловых артелях все шире развертывается социалистическое соревнование. Большой под'ем начался среди работников ЦЭС. В результате декабрьская программа выработки электроэнергии выполнена на 107 процентов. Фармазавод, ранее из года в год не выполнявший производственного задания, ныне декабрьскую программу выполнил на 181 процент, выполнена и годовая программа. Хорошо работают комбинат, Текстильмаш, водопровод, трамвай.

Образцы коммунистического отношения к труду показывают многие наши стахановцы. Тт. Дуэко, Шестаковская, Кулабина (фармазавод) выполнили декабрьское производственное задание на 125—135 проц. За отличную работу на электростанции тт. Балабанов, Никонский, Родионов, Гридин награждены значком «Лучший энергетик».

Успех на этих предприятиях обеспечен правильно организованным социалистическим соревнованием. Известно, например, что коллектив работников ЦЭС принял обращение ко всем рабочим, инженерно-техническим работникам и служащим промышленных, коммунальных, кооперативных предприятий. И это обращение не было пустой декларацией. Весь коллектив ЦЭС включился в соревнование. Здесь перезаключены индивидуальные договора, а также и договора между сменами и цехами. Устроена витрина стахановцев. Начался сбор рационализаторских предложений. Вывешиваются показатели работы всех смен и отдельных рабочих.

Можно видеть, что первичные парторганизации хорошо работающих предприятий организуют встречу XVIII партконференции большевистскими делами, умело мобилизуют на это весь производственный коллектив. Но совсем другое дело получается на табачной, обувной фабриках, на моторо-ремонтном заводе. Здесь к организации социалистического соревнования имени XVIII партконференции первичные парторганизации подошли формально. Отмитинговали и с трибуны долой. Все их намерения оказались неподкрепленными практикой. А ведь давно известно, что от одних резолюций толку мало.

Отстающие предприятия еще имеют время для того, чтобы наверстать упущенное. На этом необходимо сосредоточить сейчас все внимание первичных парторганизаций, а также и райкомов ВКП(б). Что нужно делать?

Первичные парторганизации должны позаботиться о том, чтобы ни один коммунист, связанный с производством, не оставался вне социалистического соревнования. Именно коммунисты должны показать большевистский пример выполнения своих производственных обязательств. Но руками одних коммунистов всего, конечно, не сделаешь. Следовательно, надо развивать соревнование вширь. Дело чести первичных парторганизаций добиться, чтобы вне соревнования не оставалось также и ни одного беспартийного рабочего, служащего, инженерно-технического работника. Надо помнить, что в организованности, ясности цели и массовости — сила соревнования.

В процессе социалистического соревнования надо оживить работу с рационализаторами и изобретателями. Эта работа никогда не пропадет даром. Теперь уже всем известно, какую она огромную пользу принесла на Курском ликеро-водочном заводе. За последнее время на многих курских предприятиях забросили производственные совещания. Грубая ошибка! Парторганизациям нужно немедленно ее исправить. Совещания необходимо созывать регулярно, в определенные дни. Нужно организовать сбор рационализаторских предложений и изобретений в подарок XVIII партконференции.

До сих пор администрация и первичные парторганизации промпредприятий не организуют нормального обслуживания ночных смен. Это упущение также не должно больше иметь места в нашей работе. Забывая о ночных сменах, мы, следовательно, забываем о сотнях и тысячах рабочих. А ведь не секрет, что многие недостатки в работе промпредприятий можно смело отнести за счет неудовлетворительной работы ночных смен. Развертывая политико-массовую работу, организуя социалистическое соревнование имени XVIII партконференции, парторганизации не должны допускать никакого различия между дневными и ночными сменами.

Небольшой срок отделяет нас от XVIII Всесоюзной партконференции. Парторганизации города должны приложить максимум усилий для того, чтобы достойно встретить ее новыми производственными успехами.

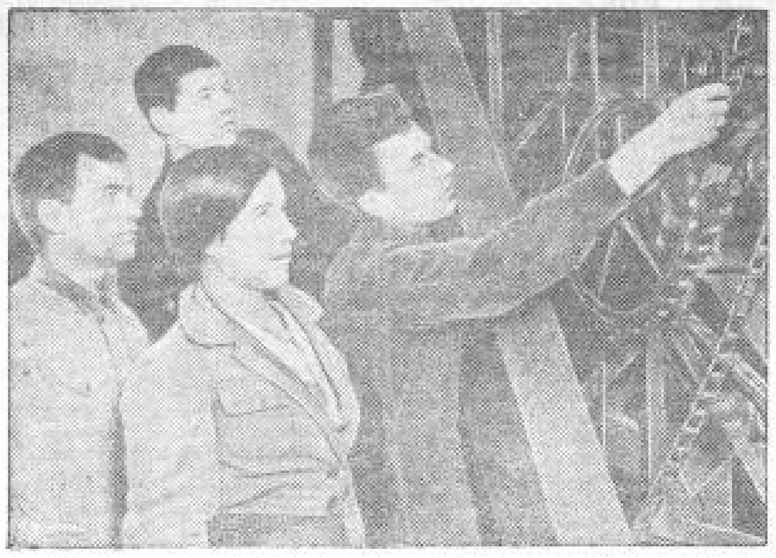

Отличники учебы курсанты Суджанской школы механизации сельского хозяйства (слева направо): М. Жилин, И. Воробьев, А. Кавацкина и Ф. Шитиков.

Фото М. Шеховцова.

В Касторной срывают ремонт тракторов

В 1940 году на одна из трех МТС Касторенского района не выполнила плана тракторных работ. В первый же день весенней пахоты в прошлом году 50 процентов тракторов вышло из строя.

Судя по ходу ремонта тракторов, эти ошибки МТС района намерены повторить и в нынешнем году.

По плану в IV квартале намечалось отремонтировать 81 трактор, но отремонтировано на 1 января всего 33 трактора, или 41 проц. Касторенская МТС из 29 тракторов отремонтировала 20, Ореховская из 27 тракторов отремонтировала 11 и Семеновская из 25 тракторов отремонтировала 2.

Главной причиной срыва ремонта тракторов является плохая организация труда. Тракторист тов. Батурин (Семеновская МТС) за 15 дней заработал 19 руб. 24 коп., тракторист Студеникин за 12 дней заработал всего 15 руб. 30 коп. В Ореховской МТС бригада Черепова ремонтировала один трактор два месяца. Фактически люди вовсе не работали в мастерской.

Все это происходит потому, что труд на ремонте не организован, социалистическое соревнование во всех МТС отсутствует, партийно-массовая работа не проводится. Решение IV пленума обкома партии, а также обращения Краснянской МТС, Щигровского района, до сих пор среди коммунистов всех трех МТС не обсуждались!

Бытовые условия трактористов плохие. Столовые в Касторенской и Семеновской МТС не отапливаются. В столовой Семеновской МТС на 40 человек имеется 5 тарелок и два стакана. В общежитии Касторенской МТС рядом с мастерской имеется 13 коек и только на 3 есть постельные принадлежности.

Исполком райсовета гадает на кофейной гуще, почему срывается ремонт тракторов, но не знает всех этих безобразий, не приводит директоров МТС к порядку. А директора МТС тт. Литвиненко, Золотов и Мартынов пустили ремонт тракторов на самотек.

Во всех МТС района имеются возможности по-время закончить ремонт тракторов. Имеются кадры, помещения, запчасти. Не пора ли со всей большевистской энергией взяться за дело и исправить ошибки.

С. МАСАЛОВ.

Подготовка к весне

На протяжении ряда лет колхоз «Красный пахарь», Красно-Полянского сельсовета, не выполнял государственных обязательств. Урожаи были низкие. В среднем колхоз снимал по 3—4 цент. зерновых с гектара.

Осенью 1939 года по примеру передовиков здесь было создано три постоянных звена. Руководить ими взялись колхозники В. Кандауров, А. Дремов и В. Дремов. Поработали они на славу. Средний урожай зерновых, по сравнению с прошлыми годами, увеличился в 3—4 раза. Звенья тт. Кандаурова, В. Дремова и М. Дремова собрали с каждого гектара ячменя по 27 центнеров, овса—18 цент., пшеницы—25 центнеров и проса—32 центнера.

Обильный урожай дал возможность колхозу полностью погасить задолженность по хлебопоставкам за прошлые годы, своевременно выполнить все государственные обязательства и продать в счет хлебозакупа 50 центнеров зерна.

Используя опыт прошлого года, колхозники сейчас активно готовятся к севу. Засыпаны и отсортированы все 400 центнеров семян. Решено в течение зимы на 350 га произвести снегозадержание, заготовить 525 тонн навоза, 40 цент. птичьего помета, 6 тонн каловой жижи, 80 тонн золы и завозки 225 центнеров минеральных удобрений.

Убедившись на опыте в пользе постоянных звеньев, колхоз целиком переходит на звеньевую систему организации труда. Уже полностью укомплектованы звенья и звеньевые учатся на курсах.

По примеру колхозников колхоза «Красный пахарь» в социалистическое соревнование за достойную встречу весны включилась колхозники артели «Красная победа». Здесь также очищаются семена, устроено навозохранилище и жижехранилище, завозятся минеральные и собираются местные удобрения.

Г. КОСЕНКО.

Черемкиновка.

ИДЕИ ИЗОБРЕТАТЕЛЯ УФИМЦЕВА В ДЕЙСТВИИ

Находясь в ссылке в Акмолинской области, изобретатель А. Г. Уфимцев писал родным, что ветряная мельница в окрестностях Акмолинска его любимое место. Работа этой мельницы навела изобретателю мысль о широком использовании энергии ветра.

Возвратясь из ссылки после общей амнистии в 1905 году, Уфимцев с увлечением стал изучать вопрос о постройке усовершенствованного ветродвигателя. Однако недостаток средств не давал Уфимцеву возможности отдаться всецело осуществлению своей идеи. Царское же правительство вообще не поощряло изобретения, и меньше всего мог ожидать от него помощи изобретатель, который с юношеских лет проявил себя как противник царского строя.

Только после Великой Октябрьской революции изобретателю была оказана помощь и дана возможность создать новый ветродвигатель.

Изобретенный Уфимцевым инерционно-инметический аккумулятор обуздал капризную, непостоянную силу ветра. Он не только выравнял ее непостоянство, но и использовал ее порывы, запасая энергию на время затишья.

Ветродвигатель, сданный в эксплоатацию 4 февраля 1931 года, до сих пор остается по своим качествам непревзойденным — он работает безаварийно, терпеливо переносит все вихри и штормы.

Разрешая очень важную для народного хозяйства проблему использования ветра, Уфимцев в своих трудах писал:

«В плачущем вое северного ветра, леденящего все живое, заколдовано, таится особенно много животворной, огненной энергии. И вот на заснеженных стужей полярных пространствах, на берегах и островах Ледовитого океана настроятся тысячи грандиозных теплиц» (имеются в виду ветроэлектростанции.—**В. М.**).

Если принять во внимание, что энергия ветра в пять тысяч раз больше всех энергоресурсов, взятых вместе (нефть, уголь, торф, дрова, вода и т. д.), что она почти повсеместна и неиссякаема, то станет ясно ее значение для народного хозяйства.

В особенности ее много в тех местах и краях, куда трудно завезти какое бы то ни было топливо.

В настоящее время в Советской Арктике, на берегах и островах Ледовитого океана работают 40 ветроэлектростанций разных мощностей и систем.

XVIII с'езд партии по докладу тов. Молотова о развитии народного хозяйства в третьей пятилетке постановил:

«...в целях экономии топлива широко развить строительство небольших электростанций»...

Недавно организована в Москве проектно-экспериментальная контора ветроэлектростанций. Контора строит ветроэлектростанцию (в основном по системе Уфимцева) на 75-метровой поворотной башне с двумя ветроколесами (с диаметром по 20 метров). Детали этой станции изготовляются в прежней мастерской Уфимцева в г. Курске.

Одновременно контора проектирует постройку и более мощных электростанций с небольшими ветроколесами на одной раме.

Такие электростанции будут в состоянии не только давать электроосвещение, но приводить в движение станки, отпить, через приборы Уфимцева, школьные здания и другие общественные учреждения, а также дать колхозам почти даровую электроэнергию.

Недалеко уже время, когда осуществится мечта Уфимцева о постройке мощной ветроэлектростанции на 100.000 лошадиных сил (модель такой ветростанции находится в музее его имени).

Но кроме мощных, необходимы станции малые, для обслуживания бытовых нужд населения.

Много спроектирована и построена ветроэлектростанция мощностью в 1 киловатт. Такая общедоступная ветростанция может дать ток для освещения на 30 нормальных световых точек. Конструкция ее довольно проста, и станция может получить широкое применение в сельских школах, клубах, радиоузлах.

«Микроветростанция» вызвала большой интерес активистов музея им. Уфимцева. Некоторые из них (механик Голгацев, шофер Жуковский, ученик 39-й школы Федя Дорелных) приступили к постройке небольших ветростанций. Заинтересовало это дело детей. В Курском Доме пионеров организовано 3 кружка по постройке небольшой ветроэлектростанции системы Уфимцева. Юные техники Фатежской детской технической станции на колокольне бывшей церкви строят ветростанцию мощностью в 2 киловатта.

Все это—проявление общественного интереса к идеям Уфимцева, который вполне осуществим в наше время.

Использование ветроэнергии с каждым годом продвигается вперед. В Советском Союзе широко развернуто строительство ветродвигателей заводского типа с многолопастными колесами для качания воды и частично для помола зерна. Таких ветроустановок только в Курской области насчитывается по колхозам 90.

Эффективность этих установок громадна. В «Известиях» 24 декабря 1940 года сообщалось, что 175 ветродвигателей, работающих в Кировской области, экономят ежегодно на 1 миллион рублей топлива и полностью окупают себя через 4—6 месяцев. Правительство дало задание Наркомзему РСФСР реконструировать колхозные мельницы устаревшего типа путем замены прежних крыльев на обтекаемые ветром. Опыт, проведенный в колхозе «Красная звезда», Медвенского района, о котором сообщалось в «Курской правде», вполне оправдал себя.

Необходимо широко и быстро распространить этот опыт на остальные три тысячи ветряных мельниц Курской области. Проведение только такой реконструкции существующих ветряных мельниц сэкономит по Советскому Союзу около миллиона тонн в год горючего.

Ближайшее будущее будет эпохой широкого использования во всех областях хозяйства и быта энергии ветра. В стране социализма идеи Уфимцева найдут свое полное осуществление.

В. МОНАСТЫРСКИЙ,
директор Курского музея им. А. Г. Уфимцева.

ОТВЕТ ВОДОПРОВОДЧИКАМ

Письмо водопроводчиков нашло горячий отклик в коллективе рабочих матрацно-мебельного производства Курского промкомбината. Инициатива водопроводчиков одобрена. Коллектив обязался экономить не менее 100 киловатт-часов электроэнергии в месяц.

С этой целью разработан ряд мероприятий. Ликвидирована работа моторов вхолостую, во всех цехах назначены ответственные товарищи, которым поручено следить за правильным использованием электроэнергии.

Работницы обязались сократить также мощность лампочек в своих квартирах и не включать освещение, когда в этом нет необходимости.

ВЫСОКИЕ ЗАРАБОТКИ

Тракторист Панинской МТС, Медвенского района, тов. Иванов за свою смену на тракторе У-2 вспахал 470 га, выполнил норму выработки на 188 процентов. Он заработал 100 пудов хлеба и 1005 рублей денег. Комбайнер этой же МТС тов. Бабаскин на комбайне «Коммунар» убрал 430 га, выполнил план на 153,5 процента. Тов. Бабаскин заработал 1845 рублей и 25 пудов хлеба. Машинист Стародубцев на агрегате молотилок БДО-34 за сезон намолотил 927 тонн хлеба—185,3 процента нормы и заработал 1976 рублей и 674 килограмма хлеба. Тракторист Китаевской МТС П. Филатов вспахал на тракторе У-2 507 га, выполнил норму выработки на 153 процента, заработал 1367 рублей и 16 ц. 41 кгр. хлеба. Высокие заработки имеют и другие трактористы, комбайнеры и машинисты.

Стахановские курсы

На Курском кожевенном заводе имени Серегина широко развернулась учеба на краткосрочных курсах по передаче стахановских методов труда.

Большинство рабочих, окончивших курсы, значительно повысило производительность труда. Например, работница по держке щетины тов. Чувилина выполняла норму на 86 процентов, а после окончания курсов стала давать до 140 процентов. Ученица-лощильщица тов. Эвель до курсов не выполняла норму, а после окончания их подняла производительность до 115 процентов.

ПЛОДЫ ЗАБОТЫ О ТЕХНОЛОГИИ ПРОИЗВОДСТВА

В июле был издан Указ Президиума Верховного Совета СССР об ответственности за выпуск недоброкачественной продукции. Как и на других предприятиях, на Курском хлебозаводе № 1 сразу же после Указа усилился контроль за качеством. И бракеры завода и представители хлебной инспекции стали строже относиться к продукции, они добивались, чтобы потребителю шел только высококачественный хлеб.

И тут оказалось, что не одна бригада не умеет работать без брака. Раньше этого не замечали, так как брак спокойно проходил мимо бракеров. Теперь после Указа брак десятками тонн стал возвращаться на завод. Бригада Самофалова, например, в один из августовских дней выпустила 13 тонн нестандартной продукции. Кривая брака по всему заводу резко поползла вверх.

Внутризаводской брак снизил и без того никую производительность завода, предприятие стало одним из отстающих.

Назначенный на завод новый директор т. Малахов стал внимательно знакомиться с технической оснащенностью завода, пытливо вникать в технологический процесс.

С внешней стороны было все благополучно. Предприятие из года в год досрочно выполняло план. Но это только формальная сторона дела. Стоило заглянуть поглубже, как выяснилась «двойная» бухгалтерия, которую долгое время вели бывшие руководители завода и областная контора треста Росглавхлеб.

Тов. Малахов выяснил, что техническая оснащенность предприятия позволяет ежесуточно вырабатывать 58 тонн продукции. Но в конторе Росглавхлеба, не считаясь с этим, из года в год утверждали заведомо заниженные планы, идущие вразрез с существующими нормами выработки. Во втором полугодии 1939 года, например, среднесуточное задание заводу было утверждено в 56,7 тонны, в первом квартале 1940 года оно было снижено до 52 тонн, во втором квартале составляло 56 тонн, в третьем—55.

Такое «планирование» и позволяло заводу легко и досрочно выполнять годовые планы и стяжать славу передового предприятия. Обращало на себя внимание то, что завод выполнял план, но ни одна бригада норм выработки не выполняла. Как это получалось?

— Новые нормы завышены,—заявили бригадиры и технологи,—их нельзя освоить, нормы нужно «приспособить» к плану. Таким образом, «планы» Росглавхлеба не только не вооружали людей, но они и порождали гнилую теорию невыполнимости норм.

Все это директор узнал из бесед с рабочими и решил доказать реальность норм. Тщательный осмотр завода показал крайнюю запущенность оборудования. Приводы, идущие с трансмиссий к машинам, во время работы часто рвались, тестоделитель беспрерывно останавливался, мукосейки работали с перебоями, тестомесилки и печи требовали ремонта. Все это приводило к простоям, а иногда и к авариям с несчастными случаями. На заводе царила антисанитария. У окон первого цеха стоял мусорный ящик, во дворе в беспорядке валялись бревна, неподдон тара, на перекладинах, протянутых вдоль двора, сушилась вымытая спецодежда.

Ясно, что при таком состоянии механизмов и культуры трудно было надеяться на освоение проектной мощности. Нужно было привести в порядок завод. Директор вызвал главного механика Алтухова и предложил немедленно разработать мероприятия по предупреждению простоев и аварий. Тот ответил развязно и самоуверенно:

— Аварий избежать нельзя, никаких планов составлять не буду.

И когда главный механик не выполнил в срок указаний директора, он был снят с работы. Это был первый шаг руководства предприятия против скрытого саботажа дезорганизаторов производства.

Вновь назначенный главный механик тов. Голгацев вместе с директором завода и техноруком тов. Тарасовым детально разработал календарный план срочного ремонта оборудования и улучшения техники безопасности.

Вскоре во всех цехах и отделениях закипела работа. Она велась круглые сутки. Ежедневно в восемь часов утра главный механик докладывал директору о работах, выполненных за прошедший день. Затем они вместе шли в цехи, проверяли качество ремонта, устраняли обнаруженные недоделки. Два месяца продолжался ремонт запущенного оборудования. За это время была заново оборудована аспирация, приведен в образцовый порядок транспортер, подающий хлеб из цехов в экспедицию, тщательно отремонтированы три тестомесильных машины, дежеподъемник, паровая магистраль, тестоделитель, мукосейный агрегат. У всех машин установлено ограждение, начаты работы по реконструкции вентиляционной системы. Двор очищен от мусора и асфальтирован. В цехах и отделениях произведены дезинфекция и побелка.

Теперь можно было всерьез браться за дело.

Начали с реконструкции печей. На Орловский и Балахнинский хлебозаводы для ознакомления с опытом передовых печей был командирован технорук т. Тарасов. Поездка принесла большую пользу. Реконструкция подов печей и установка в них особых металлических секций облегчала труд рабочих, расширяла полезную площадь печей и значительно сокращала затрату времени на посадку и выемку хлеба. Освоение реконструированных печей позволяло поднять выработку хлеба до 68 тонн в сутки.

Усовершенствование оборудования дало простор росту производительности труда. Но появились и помехи. Первая из них — низкая квалификация рабочих. Тогда руководством завода взялись учить рабочих. Вошло в систему, что бригады, не выполнившие норм выработки, тотчас по окончании смены в присутствии директора или технорука подробно выясняли, что им мешало работать хорошо.

На одном из таких совещаний обнаружилось, что сменная лаборантка тов. Проскурина небрежно следит за технологическим процессом. Теста в ее смену часто перестаивались или, наоборот, перестоялись. В результате — брак. Критика работы тов. Проскуриной на бригадном совещании возымела действие. Теперь лаборантка лучше относится к своим обязанностям.

Однажды бригадир Дремин был удивлен результатом работы за день. Бригада работала как будто хорошо, а норму едва выполнила. Немедленно созвали производственное совещание. Оказалось, что почегар тов. Лукин в этот день несколько раз снижал температуру печей, а это замедляло обороты. По небрежности мастера тов. Соколова в нужное время не оказалось горячей воды. Конкретные виновники срыва работы были найдены и крепко предупреждены. На следующий день бригада довела выработку до 121 процента нормы.

Весь завод был поднят на борьбу за освоение проектной мощности. Ежедневный бюллетень, выпускаемый рабкорами тт. В. Терентьевой и Б. Белоусовой, подробно освещал, как бригады выполняют обязательства.

Реконструкция печей позволила ускорить выпечку хлеба. Но это потребовало от всех большой точности и организованности, нужно было освоить новую технологию. Не все далось легко. В первые дни бригады часто выбивались из графика, тестоделительная машина не успевала выпускать нужного количества кусков теста, нехватало теж, бывало, что хлеб вынимали непропеченным.

В эти дни руководители завода не выходили из цехов. Они подробно раз'ясняли людям, как работать у переделанных печей, специалисты показывали, как нужно правильно загружать под и вынимать хлеб после выпечки.

В ноябре заводской коллектив впервые за все существование завода на 102 процента освоил техническую мощность оборудования. Показатели работ бригад тт. Дремина, Самофалова, Белоусова и Дорелных, выполнивших задание до 105 процентов, опровергали гнилую теорию «невыполнимости» новых норм. Рабочие на практике убедились, что могут работать не только хорошо, но и отлично.

Однажды бригада тов. Самофалова выработала за смену 16,4 тонны хлеба процентов 14,2 по норме. На летучке решили работать еще лучше. Снова просмотрели весь технологический процесс, уговорились, где ускорить работу. На следующий день бригада дала 18,6 тонны продукции, перекрыла норму на 30 процентов.

Об успехе самофаловцев узнала бригадир Дремин. В ту же ночь дреминцы установили новый рекорд, дали 18,9 тонны.

На заводе стала широко применяться передача опыта лучших бригад отстающим. Бригада тов. Желудевой подолгу не выполняла норм, давала большой брак. В одну из смен на пахту пришел технорук тов. Тарасов. Наблюдая за работой бригады, он показал т. Желудевой, как расставляют силы лучшие бригадиры завода тт. Самофалов и Дремин, как они следят за технологическим процессом. Помощь сказалась на деле. В эту смену бригада выработала более 18 тонн. Технорук помог т. Желудевой закрепить эту выработку.

Декабрь принес новую победу. Техническая мощность предприятия была перекрыта на 14 процентов. Брак доведен до нормы. Выработка в сутки 63—65 тонн продукции стала обычным явлением.

В один из декабрьских дней завод изготовил 72 тонны хлеба!

На заводе выросло число стахановцев. Бригада тов. М. Самофалова, считавшаяся раньше самой отстающей, выполняет норму в среднем на 117 процентов.

Весть о созыве XVIII партконференции вызвала новый под'ем соревнования. Работники завода поставили задачу: довести ежесуточную выработку до 70 тонн высококачественного хлеба, выполнить к 15 февраля двухмесячный план.

М. ХАРЬКОВСКИЙ.