НА ТЕМЫ ДНЯ

ЗА ДЕЙСТВЕННЫЙ КОНТРОЛЬ ПО СУЩЕСТВУ

В парторганизациях области все шире распространяется контроль по существу за учебой коммунистов. Индивидуальные беседы секретарей райкомов, работников отделов пропаганды и агитации, секретарей первичных организаций, совещания по обмену опытом учебы, общественное партийное мнение против тех, кто не учится,—все это средства, с помощью которых партийные руководители могут успешно направлять политическое самообразование коммунистов.

Умело организованный контроль за учебой дает хорошие результаты. Вот примеры, подтверждающие это. Коммунисты парторганизации Беловского райсовета плохо изучали «Краткий курс истории ВКП(б)», не повышали свой идейно-политический уровень. Отдел пропаганды и агитации райкома обратил серьезное внимание на эту организацию, в индивидуальных беседах были выявлены знания коммунистов, даны товарищеские советы, как продолжать учебу дальше.

Когда выяснилось, что ответственные работники—члены этой парторганизации тт. Харламов и Подгорная попрежнему не учатся, их поведение обсудило партийное собрание, бюро райкома. Общественное партийное мнение и контроль по существу сыграли положительную роль. Сейчас тт. Харламов и Подгорная стали учиться.

Заместитель председателя облпрофсовета тов. Биберман чувствовал себя очень неловко, когда в беседе, организованной Дзержинским райкомом, выяснилось, что он не учится. Ему было неудобно еще и потому, что, являясь секретарем первичной парторганизации, он плохо руководил учебой других товарищей. В райкоме ему раз'яснили ошибки, рассказали как нужно правильно понимать отдельные вопросы теории. Вопрос об учебе обсуждался на партийном собрании. Коммунисты стали чаще посещать лекции и доклады. Райком неоднократно проводил индивидуальные беседы, контролировал учебу каждого товарища. И результаты сказались—тов. Биберман и другие коммунисты сейчас успешно изучают историю ВКП(б), читают произведения классиков марксизма-ленинизма.

Однако некоторые партийные руководители, проводя индивидуальные беседы, совершенно не заботятся об их действенности и тем самым встают на путь формального руководства самостоятельной учебой коммунистов. Секретарь Кореневского райкома т. Григоров в первый раз беседовал с директором промкомбината тов. Мироновым о его учебе в июне. Он выяснил, что тов. Миронов изучает третью главу «Краткого курса истории ВКП(б)». После этого секретарь райкома, так же как и отдел пропаганды и агитации, не интересовался учебой т. Миронова. И только через 5 месяцев тов. Григоров вновь вызвал его к себе и установил, что он попрежнему изучает третью главу.

Такой контроль, когда он проводится от случая к случаю, а не систематически, когда партийные руководители ограничиваются кратким опросом того или иного товарища, а после беседы забывают о нем,—не является действенным, не помогает коммунистам в их самостоятельной учебе. Партийный руководитель должен не только выявить в индивидуальной беседе ошибки и недостатки самостоятельной работы того или иного товарища, но и дать толковый совет, как их исправить, внимательно следить за его дальнейшей учебой, за его идейно-политическим ростом.

* * *

ТЕПЕРЬ ЗАВЕЗТИ ГОРЮЧЕЕ В МТС

Прошлой весной во многих МТС из-за недостатка горючего простаивали тракторы. Этих простоев можно было избежать, если бы директора МТС позаботились о горючем своевременно, т. е. зимой. Но директора надеялись на-авось: «авось и весной вывезем!». А с весной пришла распутица, и за беспечность руководителей МТС расплачивались простоями.

Этого никак нельзя допустить сейчас. Теперь, когда везде установился санный путь, каждая машинно-тракторная станция может полностью обеспечить себя горючим. Так и поступили настоящие хозяйственники, которые привыкли работать планово. МТС им. 17-го партс'езда находится далеко от железной дороги, но это не помешало директору тов. Тищенко накладить энергичную подвозку горючего. МТС уже на 95 процентов залила имеющуюся у нее тару. Хорошо заливает горючее Большо-Троицкая МТС (директор тов. Ларин), Шаховская (директор тов. Попов), Толокновская, Шляховская и другие.

Однако по области запас горючего идет медленно. Залито едва больше одной трети имеющейся в МТС тары. Особенно отстали МТС Поныровского производственно-территориального управления (начальник тов. Фиочкин) и Щигровского (начальник тов. Сухенко). В МТС Поныровского управления, например, залита одна шестая часть тары. Поразительна беспечность директоров тех МТС, которые удалены от железных дорог. Ведь им прежде всего придется испытывать перебои с горючим из-за распутицы.

Но еще более странно поведение директора МТС им. Второй пятилетки тов. Языкова. Эта станция находится буквально рядом с нефтебазой. Казалось, кому-кому, а уже тов. Языкову легче легкого завести горючее и дать возможность нефтебазе снабдить и другие МТС. Но тов. Языков ведет себя так, словно МТС и не собирается пускать тракторы в работу. Вся тара до сих пор пустует, не залито ни центнера горючего. Директора Малоархангельской МТС т. Питарин, Нижне-Грязинской—т. Дворников, Зиборовской—т. Бабичев также не заботятся о горючем.

Правительство создало все условия для МТС, чтобы они обеспечили себя горючим на весенний сев. Тем более важно сейчас в каждой МТС организовать быстрый завоз горючего. Это не только поможет нам как следует встретить весенний сев, но и будет способствовать бесперебойной доставке горючего в течение всего года.

Результат проверки исполнения

Закончился 1940 год. В новый год колхозы Беловесенского сельсовета, Бесединского района, вступили значительно окрепшими. Семь колхозов директиву XVIII с'езда ВКП(б) по урожайности выполнили, а два колхоза (им. Калинина и им. Петровского) получили по 120—180 пудов зерновых с каждого гектара. Беловесенский сельсовет первым в районе выполнил план развития общественного животноводства.

Руководящую роль в укреплении колхозов сыграла первичная парторганизация Беловесенского сельсовета. Хотя она и малочисленная (3 члена ВКП(б) и 11 кандидатов), однако под ее влиянием находится буквально каждый колхоз. Все жизненные для колхозов вопросы она решает своевременно и настойчиво добивается выполнения принятых решений.

Секретарь парторганизации тов. А. М. Тютюшник привык работать по плану. Прежде чем составлять план, он советуется с каждым коммунистом, учитывает их замечания и только после этого вносит план на утверждение партийного собрания.

Разумеется, любой замечательно составленный план остался бы пустой бумажкой, если бы парторганизация не сумела правильно распределять свои силы. Здесь четыре коммуниста работают председателями колхозов, другие животноводами, пчеловодами. Таким образом, подавляющее большинство коммунистов непосредственно связано с колхозным производством и каждый из них на своем участке служит примером для беспартийных колхозников.

Хорошо парторганизация готовит свои общие собрания. Коммунисты заранее знают повестку дня, готовятся к выступлениям по докладу. В обсуждении каждого вопроса принимают участие все члены и кандидаты партии. Само собой разумеется, что этому весьма способствует и правильный выбор вопросов, которые действительно необходимо обсуждать на партсобрании, которые волнуют всех.

Осенью прошлого года на партсобрании был обсужден вопрос о всестороннем развитии колхозов сельсовета и, в связи с этим, о проведении месячника животноводства. В принятом решении указали, кто из коммунистов и к какому колхозу для выполнения этого решения прикрепляется, что каждому из них необходимо делать. Прошло около месяца, и на партийном собрании снова обсуждался вопрос о развитии общественного животноводства в колхозах. О выполнении решения прошлого собрания докладывали товарищи, прикрепленные к колхозам.

В течение месячника колхозы сельсовета закупили 235 голов крупного рогатого скота, организовано две новых свинофермы на 120 голов, десять птицеферм, в которых сейчас имеется 214 гусей и 1330 кур.

В процессе выполнения принятого решения перед коммунистами встал новый вопрос—о зимовке скота, о кормах. Он также обсуждался на партийном собрании. Причем было тщательно подсчитано, что сена нужно заготовить 8 тысяч центнеров, фуража засыпать 3 тысячи центнеров, силоса заложить 600 тонн, утеплить конюшни, дворы.

На очередном собрании проверяли выполнение и этого решения. Коммунисты добились, что кормов в колхозах заготовлено с избытком: сена 10 тыс. центнеров, силоса 650 тонн, концентратов 3200 центнеров.

Успех в работе партийной организации об'ясняется еще и тем, что она привлекает к выполнению принятых ею решений всех колхозников, старается возбудить интерес по всем вопросам в общественной жизни. В частности, в последнее время парторганизация не ограничилась только тем, что сама обсудила решения IV пленума обкома ВКП(б), а поставила этот вопрос и на общих собраниях колхозников. В это же время обсуждались правила внутреннего распорядка. Насколько активно прошло это обсуждение, можно судить хотя бы потому, что все колхозы включились в социалистическое соревнование имени XVIII Всесоюзной партконференции.

Я. ЗЛОБИН.

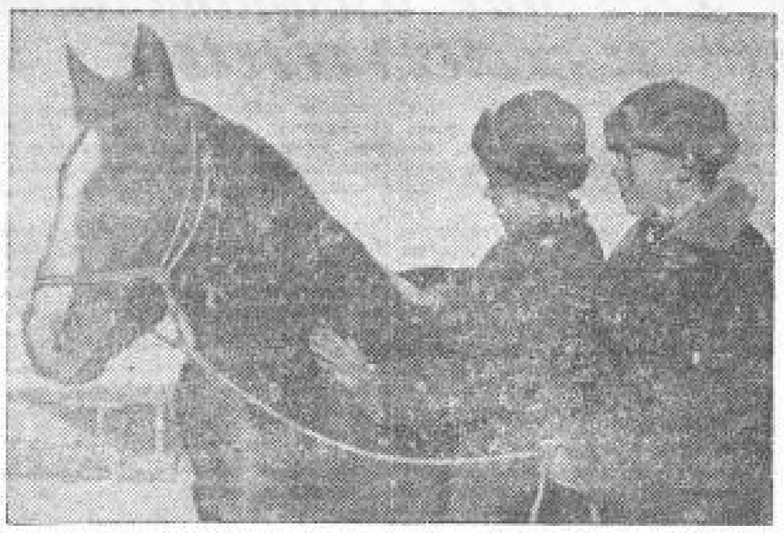

Юные шефы над жеребятами — ученики Бесединской средней школы (справа) Вячеслав Беседин (6-й класс) и Ваня Новиков (4-й класс) со своей «подшефницей» «Кукушкой». Фото М. Шеховцова.

Соревнование имени XVIII Всесоюзной конференции ВКП(б)

ПРОИЗВОДСТВЕННЫЙ ПОД'ЕМ

Суровая зима вступила в свои права. Она принесла много хлопот курским железнодорожникам. Но зиму ждали давно, к ней готовились образцово. Свидетельством этого являются социалистические паспорта готовности к зиме, полученные многими службами Курского отделения.

Особенно хорошо подготовились паровозники. Суровая зима прошлого года их многому научила. Весь паровозный парк они привели в надлежащий порядок: отремонтировали котлы, устранили неполадки, утеплили все паровозы. Несмотря на морозы, не было ни одного случая задержки поездов по вине курских машинистов. Наоборот, депо Курск-Северное из отстающих стало в шеренгу передовых. В декабре паровозники сберегли около 600 тонн топлива, 15 тонн смазочных материалов и перевезли сверх нормы 10365 тонн груза. Молодые машинисты-кривоносовцы тт. Бочаров, Уфимцев и Руцкой явились инициаторами вождения тяжеловесных поездов. Они сделали ряд замечательных рейсов по маршруту Курск—Люблино—Курск.

Сообщение ЦК ВКП(б) о созыве XVIII Всесоюзной партконференции паровозники встретили с большой радостью. На рабочих собраниях они взяли обязательства—день открытия конференции встретить новыми производственными успехами и вызвали на соревнование пассажирское депо Москва I. В депо организована колонна паровоза имени XVIII партконференции. Машинисты обязались довести пробег своих локомотивов до 15 тысяч километров. Обязательства они уже подкрепляют делом.

На днях машинист т. Руцкой провел товарный поезд по участку Курск—Орел со скоростью курьерского. Колонный паровоз, на котором работают машинисты тт. Петраков, Халин и Алибьев, ежедневно перевыполняет норму среднесуточного пробега. Хорошо также работают машинисты тт. Табачков, Ломакин, Старосельцев, Новиков, Муравев и другие. Невзгоды ни на какие трудности, они водят поезда с нагоном в пути. В депо развернулось мощное лучинское движение, названное именем лучшего машиниста Новосибирского депо тов. Лучина. Отказываясь от услуг комплексной ремонтной бригады, паровозные бригады ремонтируют паровозы своими силами. Инициатором работы по-лучински является машинист Старосельцев.

С наступлением зимы значительно лучше стали работать и движенцы ст. Курск. Парк вагонов впервые вошел в норму, снизился простой местных и транзитных вагонов, план погрузки и выгрузки перевыполняется. Лучше всех смен работает коллектив единой смены диспетчера тов. Романенко. Составители тт. Гранкин, Нехорошев и Иванов формируют поезда за 20—30 минут вместо нормы 45. Каждый поезд со станции Курск отправляется теперь со станционной маркой. Движенцы борются за честь этой марки, за превращение станции Курск в передовую на дороге имени Дзержинского.

От передовиков социалистического соревнования не отстают и другие службы. Путейцы с успехом отразили натиск стихии и привели путь в отличное состояние. 7 дистанция получила оценку 3 балла.

Основные службы Курского узла готовят достойную встречу XVIII Всесоюзной партконференции.

Н. САВЕНКОВ,
редактор газеты «По сталинскому пути».

ОБЯЗАТЕЛЬСТВА СТАРООСКОЛЬЦЕВ

СТАРЫЙ ОСКОЛ. (Корр. «Курской правды»). Предприятия района готовятся достойно встретить XVIII Всесоюзную партийную конференцию. Коллектив ЕМАстроя обязался к 15 февраля выполнить полуторамесячную программу капитального строительства на 105 процентов, закончить прокладку ствола шахты № 2.

Рабочие кондитерской фабрики включились в социалистическое соревнование и взяли на себя обязательство выполнить к 15 февраля план первого квартала нового года на 70 процентов.

Включились в социалистическое соревнование также и железнодорожники. По предложению машиниста Красноухова в паровозном депо организована колонна паровозов имени XVIII Всесоюзной конференции ВКП(б). Машинисты обязались водить поезда точно по графику, добиться большой экономии топлива. Многие машинисты значительно перевыполняли нормы. Машинист тов. Барабашин поставил паровоз на промывку после пробега 15 тысяч километров при норме в 5 тыс. км.

ОБЗОР ПЕЧАТИ

РЕЦЕНЗИЯ В РАЙОННОЙ ГАЗЕТЕ

Почти одновременно драматические кружки двух домов культуры—Томаровского и Ново-Оскольского—выступили со спектаклем «Шестеро любимых» Арбузова. «Премьера» в районном центре—немалое событие и, естественно, что районные газеты посвятили ей рецензии.

Не все читатели газеты видели спектакль, но всем интересно узнать его содержание. Рецензент З. Корякина (газета «Сталинский призыв»—Томаровка) правильно сделала, изложив кратко содержание пьесы. Оценивая исполнение ролей, рецензент старается изобразить игру актера-любителя так, чтобы читатель мог себе мысленно представить образы спектакля. Отмечая правильное толкование образов Степана Гайдара (монтер Мильченко), Лены (Ежеченко) и некоторых других, З. Корякина одновременно пишет о плохом знании ролей рядом исполнителей и заключает: «Актер должен быть требовательным, строгим к себе, к игре. Надо обработать роль так, чтобы были точно отделаны самые мельчайшие детали, чтобы в исполнении не было небрежности».

Если быть придирчивым, в рецензии можно найти ряд недостатков. Но главное и самое ценное—она достаточно ясно рассказывает читателю о спектакле, дает четкие оценки игры исполнителей. Такая рецензия, несомненно, принесет пользу.

Вряд ли это можно сказать про рецензию в ново-оскольской газете «Красное знамя». Автор рецензии П. Мих недоволен спектаклем. Это его право. Но обосновывает он свое недовольство так, что читателю вообще трудно понять, в чем дело.

Про одного исполнителя говорится, что его «опять охватило стремление создания излишнего комизма, гримас, отсебятины. Надо было играть скромнее, понимая то, что тракторист Белка растущий парень, с жаждой читающий Тургенева и др. выдающихся писателей». Что здесь к чему—секрет автора. Про другую исполнительницу говорит, что она исполнила роль Савишны «неплохо». «Но опять тот же недостаток—незнание роли. Приходилось слышать, когда один и те же слова захватывал и С. (Белка) и К. (Савишна). Это до некоторой степени затушевывало стремление исполнительницы создать образ добродушной, пытливой старушки».

Рецензия кончается таким напутствием актерам-любителям: «Дело за тем, чтобы их направлять, не торопясь, а кропотливо и серьезно готовить каждую пьесу». «Направлять не торопясь» и должна газета. И для этого надо, чтобы ее рецензии были грамотны и понятны.

В Старом Осколе работает драматический театр. Читатель газеты вправе рассчитывать, что на страницах газеты будут регулярно публиковаться рецензии на спектакли. Однако за весь нынешний театральный сезон в газете помещена всего одна рецензия—на спектакль «Чапаев». Эта анонимная рецензия преисполнена такими восторгами, что говорит об отсутствии чувства меры у ее автора. В конце ноября в газете выступил со статьей «Коварство и любовь» (к постановке в Старо-Оскольском театре) режиссер Анчаров. Статья эта делится, примерно, на две равные части. Первая представляет из себя неоговоренное заимствование из рецензии «Курской правды», вторая—пасквиль по адресу исполнителей, которые режиссера «не только удовлетворяют, но и умиляют». Поместив такую статью «к постановке», редакция о самой постановке не обмолвилась ни словом,—и насколько справедливы комплименты режиссера, читателю, который не побывал в театре, осталось неизвестно.

В Глушковском районе, как известно, нет театра. Но в клубах есть драматические кружки. И спектаклям этих кружков газета «Большевик» периодически посвящает рецензии и отчеты.

О спектакле Коровяковского драмкружка—участника Всесоюзного смотра дан отчет, кратко излагающий содержание пьесы «Весна Орлиз» Собко и немногословно дающий оценку исполнителям. Такой информационный отчет о спектакле, написанный культурно, конечно, полезный материал в газете.

О спектаклях «Счастливая женщина» (пьеса Тригера) и «Мария Тюдор» (пьеса Гюго) на сцене Глушковского клуба газета дает настоящие рецензии. Общее для обеих рецензий (и Н. Маслюкова на спектакль «Счастливая женщина» и В. Ткаченко на «Марию Тюдор»)—это чувство живой взволнованности, какая-то личная, в хорошем смысле слова, заинтересованность автора рецензии в спектакле.

«Эту женщину сперва жалеешь—пишет Н. Маслюков о Марии—«Счастливой женщине»,—потом злость на нее берет. Неужели она не понимает своего положения? Неужели так вот и будет она только и делать, что ухаживать за мужем, исполнять все его капризы и прихоти, днями и вечерами сидеть дома и ожидать, когда муж на минуту появится дома? Неужели у нее не появится желание работать, творить?»

Авторы рецензии стремятся не только рассказать о спектакле, а и передать чувства, взволновавшие их на просмотре.

Это не значит, что рецензии со всех точек зрения безупречны, вовсе нет. В частности, в рецензии на «Счастливую женщину» слишком скупо говорится об игре актеров, рецензия на «Марию Тюдор» чрезмерна от стилистических недостатков. Но эти недостатки с лихвой искупает простой и выразительный язык, страстный тон рецензий.

Рецензенты апеллируют к зрителю и особую убедительность оценки приобретают, когда авторы рассказывают, как реагировал зал на игру. «И когда Мария Тюдор—Федченко в сцене с Гильбертом клянется, что сдержит слово, в мертвой тишине зала неожиданно раздается чей-то возглас: «Врет она! Обманет». Такою было увлечение игрой Федченко»,—описывает В. Ткаченко. О том, как реагировал зритель на спектакль «Счастливая женщина», пишет и Н. Маслюков.

У рецензента есть серьезные претензии и к самой пьесе: «Вызывает недоумение заглавие пьесы. Почему она назвала «Счастливой женщиной»? Разве мы называем счастьем, когда рушится семья? Разве можно хотя бы оправдать Марию? Ведь она сама виновата в том, что сделалась, так сказать, безвольным придатком мужа, исполнителем его желаний, капризов. А будет ли она счастлива с Вартаном? Да, многие положения пьесы спорны».

Поставить пьесу «Мария Тюдор»—не легкое дело, на клубной сцене тем более. То, что на смотр театральной самодеятельности Глушковский клуб выставил эту пьесу и, как отмечает рецензия в районной газете, создал хороший спектакль—серьезное достижение. Спектаклю предшествовала большая подготовка. Актеры-любители прослушали ряд исторических лекций об эпохе Марии Тюдор. Историк средней школы т. Самсонов перед спектаклем дал зрителям краткий исторический обзор. Все это—показатель растущей культуры театральной самодеятельности. И газета «Большевик» правильно делает, что отводит на своих страницах место для театральных рецензий.

Но то, что делает Глушковская газета, может делать любая газета. Рецензия на спектакль драматического кружка имеет все права, чтобы найти постоянное место на страницах районных газет.

Юные шефы

Прошло достаточно времени и мы можем теперь сказать, что шефство для ребят—не преходящее увлечение. Ребята не только наблюдают за своими питомцами, но и ежедневно чистят их, поят, кормят, заботятся об их здоровье. Ни одним, а массой фактов ребята показали свою трогательную заботу о молодняке.

Стоит только телятку или жеребенку чуть занемочь, даже настолько, что для постороннего это и незаметно, как юный животновод уже забеспокоился, бежит на ветеринарный пункт, требует помощь.

Надо прямо сказать, что взрослые животноводы не всегда отличаются таким тонким чутьем и таким зорким глазом. Недомогание они замечают, когда оно далеко уже зашло вперед, а, например, такие «пустяки», как появление вшей у телят, они замечают только к весне, когда вшей станет много и животное заметно ослабеет.

Оно и понятно: у ребят все внимание и чувство сосредоточены на одном любимце, а у взрослых оно рассеивается на большое количество животных.

Насколько внимательны ребята к своим питомцам, показывает следующий случай.

Вечером иду я по улице. Навстречу мне сторонкой катит на лыжах малыш. В темноте я не узнал его. Смотрю, он повернул обратно и пошел рядом со мной. Вступает в разговор.

— Иван Евстигнеич, говорят у вас есть далматская ромашка?

— Есть,—отвечаю.—А зачем она тебе?

— Да у моей телки оказались вши, так я бы их поморил порошком далматской ромашки.

Спрашиваю, кто он. Оказывается, ученик 3 класса нашей школы Юрий Богданов. С ним я не занимаюсь и знаем мы друг друга только издали. Значит о далматской ромашке ему рассказали мои ученики.

Едва ли я ошибусь, если скажу, что и поразительно быстрое осуществление шефства над молодняком в Беседине является делом не случайным, а вполне закономерным — следствием воздействия учителя своим примером на других ребят.

Все тридцать юных шефов дают пример всесторонней заботы о молодняке. Так, ребята, получившие жеребят, не бывших еще в поводу, не стали ждать, пока колхоз им сделает оброти, они поделали их сами и дома нашли для этого материал. Нехватало на каждого скребниц. И тут ребята поступили так же: купили себе скребницы. Теперь часто можно видеть, когда ученик бежит в школу, в руке у него учебники, а за поясом скребница: он до занятий хочет забежать к своему воспитаннику, чтобы почистить его.

Иногда шефы берутся и за такие работы, которые должны быть сделаны, собственно, взрослыми. Так, в конюшне не было потолка. Ребята потребовали жердей, положили их на переметы, потом натаскали туда соломы и получился потолок, который хорошо утеплил помещение. Шефы над телятами почти то же проделали в своем телятнике.

Эта забота ребят о молодняке уже сказалась. В этом году молодняк, как никогда раньше, выглядит хорошо: животные чисты, сыты, веселы.

Забота ребят сказывается и на взрослых животных, за которыми школьники не ухаживают. Дело в том, что юные шефы своим рвением «подстегивают» взрослых, показывают, как нужно относиться к своим обязанностям. А может быть здесь играет главную роль неписаное соревнование. На самом деле, если у них, у детей, дело идет так хорошо, то как же можно взрослому допустить, чтобы у него было хуже! И взрослые стараются ухаживать за скотом лучше, иначе ребята смеяться будут.

Ну, а как сказывается эта работа на самих ребятах? Не опаздывают ли они на занятия в школу, выполняют ли домашние задания, не понизили ли успеваемость? Нет! И на ребятах эта работа сказывается только положительно. У школьников, правда, не остается времени для шалостей на улице, вместо уличных забав они проводят время со своими питомцами. Надо видеть, чтобы оценить пользу такого времяпрепровождения. Ребята всегда оживлены, между собою дружны, не дерутся, как это бывает «от нечего делать». В школе они становятся дисциплинированнее, в колхозе чувствуют себя своими, тогда как без этого ребята легко разучились бы понимать, что колхоз это—кровное дело всех: и родителей и детей.

Успеваемость во второй учебной четверти, когда ребята стали ухаживать за молодняком, у всех положительно повысилась.

Итак, шефство школьников над молодняком—отличное дело во всех отношениях.

И. ЕВДОКИМОВ,
учитель Бесединской средней школы.