Новогодний бал-маскарад

Бал в разгаре шумный, новогодний.
Гости знатные пришли сюда.
Показать хотят они сегодня
Результаты своего труда.
С новым годом! Тосты, пожеланья...
Елка зажигается и вот —
Вы хотели знать, что на прощанье
Нам оставил уходящий год?
Здесь на елке пышной и богатой,
Чуть качаясь на густых ветвях,—
Урожай ефремовки Багацкой,
Паровоз и новый альманах.
Дел больших оставил год немало,
Много замечательных побед.
Пусть таких побольше будет лет!
Выше, выше звонкие бокалы!
Новый год и новые дерзанья,
Новые и славные дела.
Мы хотим, чтоб краше расцвела
Родина. И обудутся желанья!

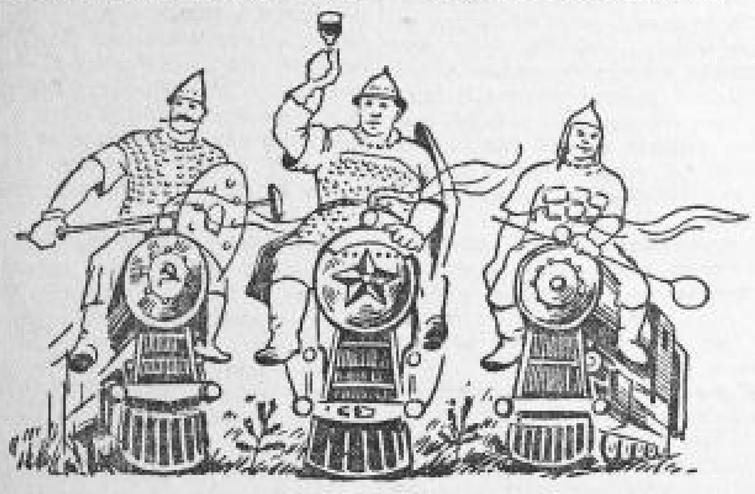

Едут по полю широкому,
Словно витязи, сплакаются.
И дрожит земля от рокота,
Клубы дыма подымаются.
Богатырская та сила их
Несравнима, неизмеренна,
И ведут они коней своих
По путям стальным уверенно.
И коней тех нет проворнее,
Нету силы, что им равная,
Их ведут вперед уверенно
Машинисты наши славные.

Шумит татарская орда,
Залиты кровью все дороги...
Он дудку подержал у рта,
И вдруг явились «Скоморохи».
Что Аристов готовит нам?
Быть может скифов он покажет
Или, ударив по струнам,
О древнем Курске нам расскажет?
Ну что ж, пиши! Пускай бегут
Тропой причудливою строки...
Но пусть сперва нам допоют
И пусть доплящут «Скоморохи»!

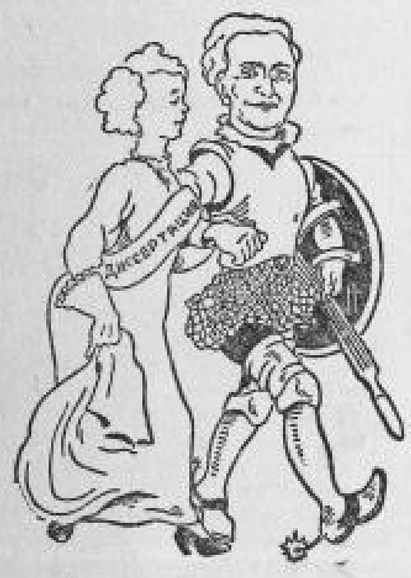

Был рыцарь доблестный Тристан.
Ипольду защищал он смело.
Так и профессор Левитан
За диссертацию умело
Боролся. Славно бился он,
Взяв острый «меч» и «щит» свой в руки.
По праву «в степень возведен»
И стал он доктором науки.

Зайчик горд, Зайчик рад,
Не находит слов.
Он попал на маскарад,
С ним—артист Чернов.
А другие тужат—
«Чем же мы-то хуже?
В каждой роли свеж и нов
Чернов».

В подарках—елка. Низом же
В обнимку с кок-сагызом,
Пшеницей и горохом
Несутся в танце вихрь.
Рядом с ними —
Ев-до-ки-мов
Не смотрите, что усат,
Это — главный юннат.
Весел и прост
Произносит тост:

«Чтоб до солнца рос
Абрикос!
Чтоб, как соком густым
Виноград,
Наливался знаньем юннат!
Чтобы каждый Митя
Иль Сенька
Были Цицериным
Иль Лысенко!»

* * *

Он лапы белые им жмет,
Как будто вечно был их другом,
Он их по имени зовет,
Маршировать велит по кругу.
И вот—за полюсом седым
Забеспокоились медведи:

«Живем себе спокойно—льды...
А вдруг сюда заглянет Эдер!
Уж нас тревожили не раз,
А тут еще, неровен час,
— «Шагай по коллам!—скажет он,—
Да заведи-ка патефон!»

В пляске буйной, залихватской,
Словно милые дружки,
Закружились вкруг Багацкой
Стопудовые мешки.

Такого гостя кто не ждал?
Входите, товарищ, здрасьте!
Из шахты КМАстров шагает на бал
Скоробогатько — мастер.

Революции штампуя, новый год они не ждали,
Потому на нашу елку безнадежно опоздали...

1.

Вот работник торготдела, бюрократ особо ярый,
От инструкций кабинетных мастер опытный и старый,
Думал он попасть на вечер, ночью, днем готовил речи,
Ожидал себе парадной и торжественнейшей встречи.
Но его к нам не пустили, чтоб сияла ярче радость.
Вспоминал он слова поэта: Ах, мечты, где ваша сладость!

2.

А второй везет из Льгова кучу дутых обещаний,
Пышных замыслов и планов переполненные сани.
План промышленности местной так и умер на бумаге.
Будет ли на елке нашей место этому делягe?!

3.

Третий славен, как пришелец из отсталого района,
Он живое руководство схоронил во время оно.
И, усвоив только это: никогда не падать духом,
Все надежды возлагает на портфель с широким брюхом.
Но свекла осталась в поле! «Пусть лежит себе два года,
Он волненьям недоступен,—а виновники?—погода!»
К отставанию привычка подсказала утешенье:
«Новый год отмечу позже... в будущее воскресенье».

4.

А четвертый—представитель банно-прачечного треста.
Опоздания причина нам заранее известна.
Мылся в бане и—поди ж ты—«вдруг» не стало там воды.
Без воды же, как поется: «ни туды и ни сюды».
И когда веселье загремело,
Опоздавшим дед Мороз,
Вникнув в суть такого дела,
Сам «речугу» произнес:
«Никогда, я убедился, людям на слово не верь»—
И спокойно перед носом он у них захлопнул дверь.

* * *

В самом кратком заседанье разрешен был их вопрос.
Опоздавшие молчали. Чуть потрескивал мороз.

Текст А. Арсенова, Д. Сергеева, Л. Шелест.
Рис. художников А. Александрова, А. Зубова, Е. Белоусова.

Ответственный редактор М. ПАВЛОВ.
Издатель—ОБКОМ ВКП(б).

Адрес редакции: Курск, ул. Ленина, 77. №№ ТЕЛЕФОНОВ: зам. ответ. редактора—2-91, отв. секретарь—13-59, секретариат—5-39, литературные сотрудники секретариата по вопросам культуры, искусства и обзоров печати—11-54, зав. отделом писем и рабселькоров—4-25, отдел писем—14-60, зав. экономическим отделом—5-64, экономический отдел—65, партийный отдел—3-09, зав. отделом пропаганды марксизма-ленинизма—1-61, литературный сотрудник секретариата по областной и городской информации—12-69, выпускающий—6-04, зав. издательством—8-82, бухгалтерия и отдел об'явлений—8-37, цинкография—7-50, швейцарская—14-49.

ЕИ7859 Курск, типография им. Карла Маркса, Золотая ул., 15, тел. 2-09.