НОВОГОДНИЕ МЫСЛИ СОВЕТСКИХ ЛЮДЕЙ

САМОЕ БОЛЬШОЕ СЧАСТЬЕ

Вчера мы проводили 1940 год, насыщенный громадными достижениями и победами. Приятно подвести итоги своего труда, отданного на благо родине. Некоторые мои товарищи говорят, что я сделал что-то исключительное. Это не совсем правильно. Я работал, как подобает советскому инженеру. Советский инженер должен искать в большом и малом скрытые резервы, глубоко вникать в секреты техники и совершенствовать ее.

Улучшать и улучшать телефонную связь—эта мысль руководит моей работой. В прошлом году я добился создания системы высокочастотного телефонирования по стальным телефонным цепям. Говоря иными словами, я заставил провода, при помощи усовершенствованной аппаратуры, пропускать одновременно два разговора. На этом закончился первый этап моей работы в области развития междугородной телефонной связи. Правда, это усовершенствование дало и дало хорошие результаты, но все же носит экспериментальный характер. Можно и нужно добиться лучшего.

Над этим я и буду работать в 1941 году. Моя мечта—открыть новые высокочастотные связи в западном и юго-западном направлениях Курской области. Таким образом я хочу увеличить время переговоров по линиям Курск—Старый Оскол, Курск—Новый Оскол, Курск—Касторная, Курск—Валуйки и т. д. Кроме этого я думаю усовершенствовать промежуточные усилители.

Новый год будет для меня годом напряженной творческой работы по расширению и улучшению междугородной связи нашей области. Хочется, чтобы от 1941 года остались в памяти самые отрадные воспоминания. Для нас, специалистов, самое большое счастье—создавать новую технику, чувствовать, что ты своим трудом оказал государству пользу.

В день нового года я поднимаю бокал за работу с творческим огоньком.

В. КРЮЧЕНКОВ,
инженер Курской междугородной телефонной станции.

НА БОЛЬШИХ СКОРОСТЯХ

Новый, 1941 год! Для нас, советских граждан, это будет год новых побед социализма. В 1941 году думаю работать еще лучше, чем работал раньше. Наша задача сделать Дзержинскую дорогу передовой и самой образцовой по культурному обслуживанию пассажиров. Нам, паровозникам, принадлежит здесь решающая роль. Я думаю не иметь ни одной минуты опоздания, как я не имел их и в прошедшем, 1940 году.

Бригада нашего мощного паровоза первая в Курском депо применила метод Лунина. Бригада своими силами отремонтировала паровоз за 6 часов вместо 17. Метод Лунина мы решили широко применить и в новом, 1941 году. Этим мы дадим государству большую экономию средств. Будем водить паровоз без межпоездного ремонта.

Наш локомотив сделал 310 тысяч километров пробега без заводского ремонта. Мы поставили перед собой задачу в новом году довести пробег паровоза без заводского ремонта до полмиллиона километров. Таких пробегов еще никто не давал в депо!

Хочется, чтобы по-стахановски, по-лунински работало в 1941 году как можно больше наших товарищей: машинистов, помощников, кочегаров, чтобы росло и крепло замечательное племя сталинских питомцев—стахановцев.

Г. СТАРОСЕЛЬЦЕВ,
машинист-стахановец Курского депо, Почетный железнодорожник.

УЧИТЬСЯ ОТЛИЧНО

Вчера, в канун нового года, я досрочно сдал второй экзамен—по «Основам марксизма-ленинизма». Оценка—«отлично». Учиться отлично—моя первая задача в наступающем году.

С позапрошлого года я готовлю научную работу «Общественное движение 1825—85 гг. в Курской губернии». Кроме материалов местного архива, которые я изучаю довольно давно, необходимы материалы центральных архивов. На каникулах с'езжу в Москву, побываю во Всесоюзной библиотеке и архивах. Мы намечаем выпустить сборник студенческих научных работ. В нем будет помещена и часть моей работы.

Я заместитель секретаря комитета ВЛКСМ. Сейчас мы энергично готовимся к всесоюзному комсомольскому кроссу. Мы выставляем на кросс 450 комсомольцев. Наша задача—всех студентов сделать лыжниками.

С. ЕМЕЛЬЯНОВ,
студент—сталинский стипендиат педагогического института.

ЭТО БУДЕТ ГОД БОЛЬШИХ ПОБЕД

Минувший год внес в нашу жизнь особенно большие изменения.

Я обкладываю навозом сотни гектаров наших колхозных полей. С них мы взяли нынче по 120 пудов зерна вокруг. Три года назад такой урожай посчитали бы чудом, а теперь мы говорим: простое дело, можно собрать больше.

Спросите у звеньевых Евдокии Лежневой, Варвары Черных, у Бородиной и у других, собравших по 200 пудов зерна с гектара, как они достигли такого изобилия. Они ответят—это дело наших рук.

Зайдите в наш колхозный двор. Капитальные помещения для четырех ферм мы строили и переоборудовали в два года. В них сотни голов крупного скота, полтысячи штук птицы. Этим сложным хозяйством управляют наши колхозницы—Матрена Лежнева и Шура Остапова, еще недавно они были рядовыми, а сейчас им поручено большое колхозное достояние.

За околицей раскинулся колхозный молодой сад. Сажал его Никифор Васильевич Фетюшин, бережет его, беспокоится о нем Семен Васильевич Воронов. Через год—два сад будет плодоносить и даст сотни тонн фруктов.

Вот наша пасека. Восемь десятков колодок ульев. В нынешнем году пасека увеличилась вдвое, в будущем она еще расширится. В перспективе даже трудно учесть эту отрасль хозяйства. Пасечники Егор Васильевич Бородин и Филипп Егорович Лежнев внедряют сейчас посевы медоносной культуры—фацелии. Они произвели различные подсчеты. Через год—два сбор меда поднимется до таких размеров, что мед прочно войдет в меню каждой колхозной семьи.

Мы установили ветряной двигатель, дающий в избытке воду всему селу, оборудовали мельницу, пополняющую колхозный бюджет.

Год минул. О чем мы думаем, что принесет нам новый год?

Новый год будет годом разбега, быстрого всестороннего развития сельского хозяйства.

Земля наша родит по 150 пудов зерна с гектара. Это вполне реально. Урожай обеспечен проведенными нами перекрестными севом озимых, а также севом яровых, удобрениями и подкормками, которые мы проведем весной.

Фермы пополнятся более чем на 200 голов, а птицеферма вырастет вдвое.

Это будет год нового строительства. Доходы и капиталовложения в неделимый фонд дадут возможность построить в 1941 году капитальный инвентарный амбар, закончить строительство детских яслей (они будут работать теперь круглый год), бани, построить родильный дом.

В новом году предстоит капитально переоборудовать колхозный клуб, пополнить библиотеку, оказать помощь в строительстве здания под начальную школу.

С весны начнутся работы по озеленению села, с выводом липовой аллеи на шлях.

Зажиточная жизнь, о которой мечтали когда-то, пришла в колхозную деревню.

Егор НОЗДРАЧЕВ,
председатель колхоза «Красный партизан», Томаровского района.

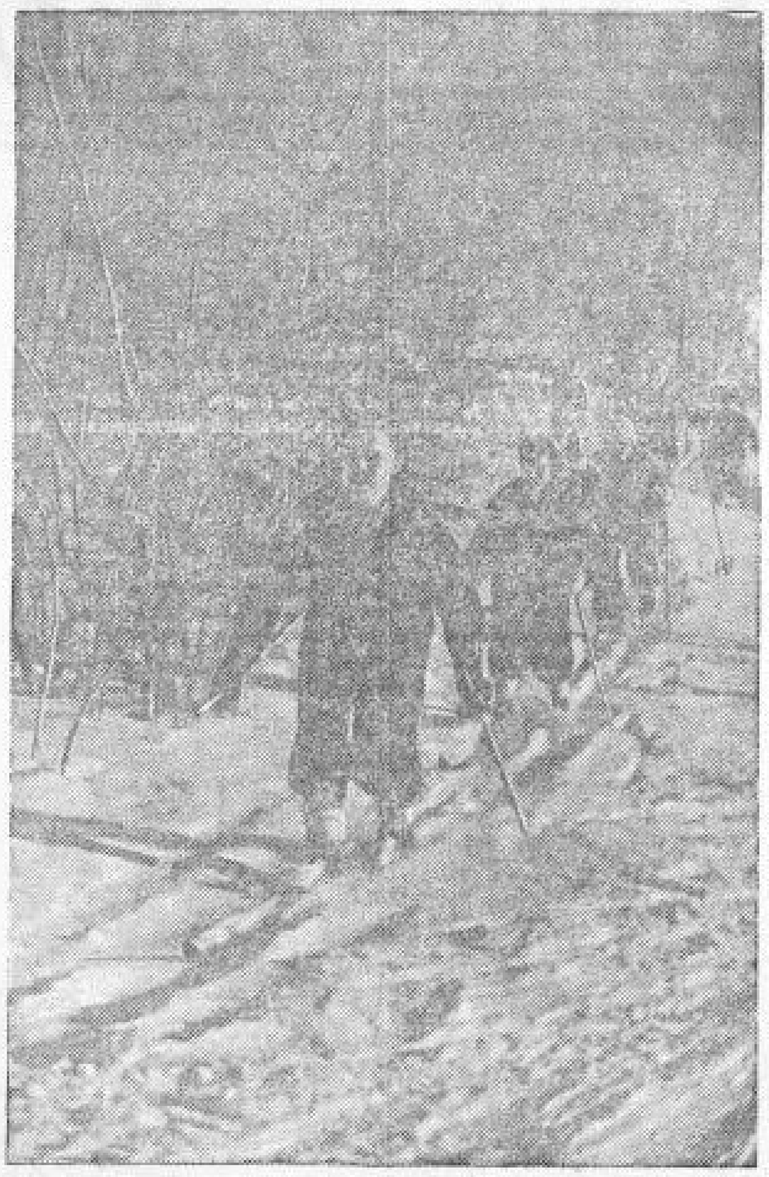

Учащиеся курских школ на лыжной прогулке за городом. На переднем плане—ученица седьмой школы Оля Третьякова.

Фото М. Шеховцова.

СОВЕРШЕНСТВОВАТЬ МЕТОДЫ ЛЕЧЕНИЯ

15 лет я работаю над проблемой пересадок тканей и органов. Это одна из самых увлекательных проблем медицины. В Курске в истекшем году нами организована работа по экспериментальным пересадкам молочного протока и щитовидной железы. Эту работу мы будем продолжать. Моя мечта—создать такую экспериментальную базу, чтобы от опытов перейти к более широкому применению пересадок в медицинской практике.

Недавно Курский костно-туберкулезный санаторий дороги им. Дзержинского отметил свое десятилетие. За десять лет он накопил интереснейшие с медицинской точки наблюдения и опыт. Вместе с доктором медицинских наук А. Е. Рубашевой и другими работниками санатория мы приступили к разработке санаторного медицинского архива. В феврале—марте намечаем при участии ряда харьковских специалистов провести научную конференцию, специально посвященную вопросам лечения и организации борьбы с костно-суставным туберкулезом. Конференции этой мы придаем тем большее значение, что в Курске костному туберкулезу до сих пор не уделяется достаточного внимания.

Также в Курске обстоит дело с лечением тех легочных больных, которые нуждаются в хирургическом вмешательстве. Я намечаю организовать в клинике условия для легочной хирургии. В частности, оперировать при абсцессах легких. До сих пор в Курске больных абсцессами лечат консервативными методами.

Работники медицинского института рассчитывают в новом году развивать шире специализированную помощь, имеющую столь важное значение в медицинской практике. В факультетской хирургической клинике организована доцентура по урологии и будет создана доцентура по ортопедии. Это даст возможность для более конкретного изучения болезней урологических (почечные), ортопедических (костно-мышечной системы) и лечения больных.

Научные работники Курского медицинского института стремятся к все более широкому внедрению новейших методов лечения в практику медицинских учреждений Курской области.

Профессор **М. РУДИЦКИЙ.**

ДАДИМ СТРАНЕ НОВЫЕ УРОЖАЙНЫЕ СОРТА

В лаборатории Льговской селекционной станции среди различных образцов семенной элиты, колосьев ржи и пшеницы пристроился новый гость—снопы овса, выведенного на станции прошлым летом и скромно именующегося пока «№ 36-229».

Обладая урожайностью, равной таким сортам как «Победа», новый сорт заключает в себе чудесные качества: раннюю спелость—вегетационный период его на 7 дней менее обычного, устойчивость против ржавчины, почти абсолютную непоражаемость головней. У овса № 36-229 искусственно удаляли оболочку, и зерно, лишенное естественной защиты, подвергали заражению головней. Даже в этих условиях головней было поражено лишь 2,9 процента зерен, в то время как овес «Победа» был поражен на 37,1 процента.

В наступающем 1941 году селекционная станция засеет новым овсом уже значительно большие площади, и семена его будут отосланы в государственную комиссию для окончательной оценки и передачи в производство.

Не меньший интерес представляет выведение низкорослого сорта ржи и более зимостойкой и урожайной пшеницы, которыми мы занимаемся. Кропотливо отбирая отвечающие этим требованиям семена лисицынской ржи, мы засеяли ими прошлой осенью 0,8 гектара. Надеемся, что будущее лето и осень подтвердят наши искания. Низкорослая рожь, давшая высокий урожай, облегчит работу комбайнов, меньше будут потери при уборке.

Станция даст в 1941 году колхозам Курской и Воронежской областей 1.500 центнеров улучшенных семян ржи Лисицына.

Сорт яровой вики «Льговская 31-292» уже в 1940 году, после районирования по 14 областям, был самым распространенным селекционным сортом в Союзе. В наступающем году будет проведено его дальнейшее распространение в перспективной зоне, охватывающей около 40 республик, краев, областей. Этот сорт дает повышение урожайности в среднем на 20—35 процентов как сена, так и семян. На Всесоюзной сельскохозяйственной выставке 1941 года он будет широко представлен.

Перед коллективом станции стоят большие задачи по выведению новых и улучшению имеющихся в производстве сортов сахарной свеклы, решение таких животрепещущих проблем свекловичного производства, как борьба с цветушей, устойчивость свеклы против кагатной гнили. За последние три года станция по отпуску сортов свеклы занимает второе место в Советском Союзе, обеспечивая 22 — 28 процентов всей потребности в семенах. Мы берем обязательство вывести станцию на первое место.

Используя накопленный опыт, приложим все силы к тому, чтобы оправдать высокое доверие, оказанное нам партией и советским правительством, успешно закончить начатые работы.

А. ФЕЙЦАРЕНКО,
директор Льговской селекционной станции,
Р. ГУСС, С. ЗЕЛЕНСКИЙ, А. ФЕЙЦАРЕНКО, Д. ХАЛИЗОВА, А. ЛАВРИНЕНКО, научные сотрудники.

ГОРЖУСЬ БУДУЩЕЙ ПРОФЕССИЕЙ

Еще недавно, когда я учился в 7-м классе Курской средней школы № 9, неоднократно думал над своей будущей профессией. В октябре 1940 года Советское правительство вынесло постановление о создании трудовых резервов. В числе первых я подал заявление о желании учиться в школе ФЗО. Приемная комиссия удовлетворила мою просьбу. Это было замечательным событием в моей жизни в минувшем году.

Итак, я—учащийся школы ФЗО. Я избрал себе профессию бетонщика. Перед нами мастер Павел Федосеевич Маргунов. Он с увлечением рассказывает нам о будущей профессии. В 1941 году мы окончим школу, и партия, советская власть пошлют нас строить ответственные сооружения.

Строительная техника наших дней—это грандиозная техника, овладеть ею—нелегкое дело. Но я обязался закончить школу с отличными показателями. И это обязательство выполню с честью. Мы соревнуемся между собой на лучшую успеваемость. Вся наша школа соревнуется с Белгородской школой ФЗО.

Я хочу быть не только хорошим строителем, но и хорошим общественным, политически грамотным работником. Активно участвую в общественной работе, хожу на лекции, беседы. Меня избрали редактором общешкольной стенной газеты «Молодой строитель».

Вступая в 1941 год, хочется выразить благодарность партии и советской власти, давшим нам возможность учиться, строить социализм.

Ив. ПИМКИН,
учащийся Рышковской школы ФЗО, комсомолец.

КУРСК В 1941 ГОДУ

В 1941 году улицы и площади Курска украсятся новыми большими общественными и жилыми зданиями. Закончится постройка Дома советов. Это будет одно из красивейших зданий города. Его архитектурный стиль отражает простоту и монументальность, красоту и жизнерадостность советской эпохи.

Первый этаж Дома советов будет покрыт полированным гранитом, четыре верхние этажа—бетонными плитами под натуральный вид камня светлого тона. Здание увенчивается гербом республики. По обе стороны герба возвесутся новые пятиметровые скульптуры рабочего и работницы.

Красная площадь примет иной вид. В центре ее на высоком гранитном пьедестале возникнет пятиметровая бронзовая фигура В. И. Ленина.

Закончится постройка и ряда других больших зданий: угла улиц Радищева и Дзержинского обогатится красивым жилым домом на семьдесят квартир; Ново-Мясницкая—улица двадцатичетырехквартирными домами, сама улица покроется асфальтом; на улице Льва Толстого будет выстроен четырехэтажный жилой дом.

Предполагаем провести более красивое оформление парков и скверов. В саду имени 1 Мая намечено высадить десятилетние деревья—липу, каштан, широколистый клен; снести старые павильоны и построить новые. Их окружат художественно оформленные рукой опытного специалиста цветники.

Гораздо больше уделим внимания «мелочам» — окраске зданий, оград, калиток. Окраска их должна быть яркой, радующей глаз, соответствующей архитектуре каждого здания в отдельности.

П. ЛАЗАРЕНКО,
главный городской архитектор.

ПЛАНЫ БЕСЕДИНСКИХ ЮННАТОВ

Кружок вступает в пятый год своей опытнической работы. Начали мы ее с одной темы—опытов по культуре каучуконоса кок-сагыза. Из первых юннатов в наших рядах остался один Ваня Евдокимов, теперь ученик 10 класса. Все остальные разлетались по необъятному Советскому Союзу: кто учится, кто работает.

Вместо десятка количество юннатов подбирается теперь к сотне, вместо одной темы работ — у нас их свыше десятка.

Что же юнаты будут делать в новом году? Раньше всего учиться хорошо и отлично в школе. Без основных общеобразовательных знаний нельзя или трудно вести практическую, а тем более научную работу. Нам нужно поработать и по изучению научных основ агротехники, чтобы летом применить их.

Это будет пятый год работы по кок-сагызу. В прошлое лето у нас были корни по 30—35 гр. и самое большое — по 53 грамма. Наш кружок получил за это вторую премию. Но мы считаем, что это достижение—только начало. По кок-сагызу надо искать секрет выращивания крупного корня. Потому в предстоящее лето мы имеем в виду испытать всевозможные подкормки во всевозможных комбинациях, чтобы найти наиболее действительные.

Посеяли под зиму сахарную свеклу. Этот опыт имеет целью выяснить, не будет ли этот прием вообще более эффективным, но самое важное—не удастся ли при его помощи победить или обезвредить долгоносика. Наблюдения же наши показывают, что поздний посев свеклы всходит так рано и опережает весенние посевы настолько, что, нам кажется, долгоносик уже не сможет их одолеть.

Посеяли под зиму просо. Хотя эта культура и считается теплолюбивой, однако наблюдения нас самочетом показывают, что она прекрасно обходится и к весенним понижениям температуры. Весьма возможно, что опыты академика Лысенко по переделке яровых сортов пшеницы в озимые и обратно окажутся вполне применимы и для проса.

Готовимся заложить плодовый питомник. Часть семян яблок уже посеяли, но основное—будем сеять весною. С осени бы посеять можно и все, но случается, что мыши наносят на грядке разок семян и за зиму под снегом уничтожают их. Чтобы посеять весною семена яблонь и груш, нужно провести предварительно подготовку семян—стратификацию. Одна из наших юннатов был в Крыму у родных и оттуда привез косточки абрикосов. Их тоже будем стратифицировать.

Под зиму пошли у нас кормовые травы: клевер красный, три сорта люцерны синей, американский пырей, житняк и найденный нами дикарь—вишневый горошек. Все это—многолетние травы.

Что ждем мы от них? Вот чего.

В наших местах очень плохо сеют клевер, но никак эти посевы клевера у нас не приобретают прав гражданства. То клевер вымерзнет весною, то он либо вследствие засухи гибнет, либо дает ничтожные урожаи. Короче: клевер у нас оказывается недостаточно засухоустойчив и недостаточно зимостоек. Для создания твердой, устойчивой кормовой базы для колхозного животноводства нужна устойчивая кормовая трава. Наши опыты с кормовыми травами и имеют целью найти такую, которая не имела бы недостатков клевера, а обладала бы всеми его достоинствами. О многолетних нельзя судить по первому году окончательно, но некоторые наблюдения позволяют сказать уже сейчас, что из трав по урожайности стоит выше остальных: мышиный горошек и люцерна синяя. Если по урожайности еще нельзя сказать, кто из этих двух выше, то по зимостойкости мышиный горошек безусловно выше люцерны, это доказывается наблюдениями прошлых лет в естественных условиях. По засухоустойчивости же трудно сделать между ними какое-либо различие: оба молодцы.

Что касается весны, то для нее мы имеем новинку: далматскую ромашку. Один пакетик ее подарил академик Цицин лично нашим юннатам, участникам сельскохозяйственной выставки 1940 г. Теперь все ребята школы знают о ее достоинствах и ждут ее посева.

Будем размножать голозерный овес и голозерный ячмень, чтобы затем передать их в колхоз, где этими растениями чрезвычайно интересуются.

Нам кажется, что работа юннатского кружка оказывает благотворное влияние вообще на школьников. Иначе чем об'яснить, что как только было доведено до ребят о движении по шефству над колхозным молодняком, так оно осуществилось у нас с удивительной быстротой: за десятком юннатов, детей нашего колхоза, последовало два десятка учащихся, преимущественно младших (от 3 до 5 классов), которые и в юннатах не состоят. Безусловно, тут агитаторами были юнаты, так как никто другой в это дело не вмешивался.

Также зачинщиком полезного дела в колхозе был кружок и минувшим летом. Это дело было.

В колхозе имени XVII партконференции погибал без ухода молодой сад в 3 га. Стоило только поговорить с юннатами, они поговорили с другими учащимися и организовали такую работу в течение лета, что сад воскрес из мертвых. Он был трижды окопан около приствольных кругов, каждое дерево обложено навозом для удобрения и для предохранения влаги от испарения. Когда появились признаки засухи—сад был полит, под каждое дерево влито по два ведра воды, которая подвозилась ребятами же из ближайшего озерка. Сад не был обсажен деревьями для образования защитной полосы. Теперь для этого выращено около 1000 деревцов американского клена. Еще один год такой работы, и сад будет плодоносить.

Колхозу по плану надо посадить еще 8 гектаров сада. Надеемся, что эту работу мы проведем так, что ни одного трудодня взрослых колхозников не потребуется, а работа будет сделана по всем правилам садовой агротехники.

Здесь далеко не все сказано о том, что сделано, и о том, что предполагается сделать в наступающем 1941 году бесединскими юнатами. Мы хотели только показать, как увлекает работа ребят, какое полезное влияние оказывает она на их развитие, на понимание окружающей их колхозной жизни, в которой сами они являются деятельными участниками, а не пассивными зрителями и наблюдателями.

Кто с детства втягивается в деятельную жизнь, тот всегда и всегда будет передовиком, созидателем общественного и своего собственного блага.

И. ЕВДОКИМОВ,
руководитель кружка юннатов Бесединской школы.

МОЯ МЕЧТА

Как молодой актер, я не могу пожаловаться на недостаток внимания к себе. Истекший год был для меня очень плодотворным. В пьесе «Чекисты» Балакова я играл роль Феликса Эдмундовича Дзержинского, в «Лжеце» Гольдони—обманщика Лерио, в «Оводе» Войнича—Артура и Иоанна Грозного в одноименной пьесе А. Толстого.

Создание образов Дзержинского и Иоанна Грозного потребовало от меня большого труда. Такие работы не проходят бесследно для творческого роста актера. Они обогащают культурно. Мне пришлось прочесть много литературы, прежде чем я более или менее начал представлять себе образ Дзержинского—этого бесстрашного рыцаря революции.

Сегодня новый год. В этом день стало традицией не только оглядываться на пройденный путь, но и заглядывать в будущее. Сейчас я еще не могу сказать, над чем я буду работать в 1941 году. Я мечтаю о роли Суворова. Пьесу, посвященную этому замечательному полководцу, театру включил в свой репертуар.

П. ИВАНОВ,
артист драматического театра им. А. С. Пушкина.