ПАРТИЙНАЯ ЖИЗНЬ

ЗАМЕТКИ О ЛЕКЦИИ

В Рыльский район отдел пропаганды и агитации обкома ВКП(б) регулярно присылает лекторов для чтения лекций в помощь самостоятельно изучающим историю ВКП(б). За 1940 год лекторами обкома прочитано в районе около 30 лекций. Партийный актив, интеллигенция проявляют к ним большой интерес.

Недавно для партактива и интеллигенции Рыльска лектор обкома ВКП(б) тов. Срывков прочел лекцию на тему «Марксистско-ленинское учение о войне». Лекцию слушало около 300 человек.

В первом разделе лектор разобрал и подверг критике буржуазные теории о войне, в частности взгляды Гегеля, Прудона, Каутского и других.—Идеологи буржуазии,—говорит тов. Срывков,—пытались об'яснить причины войны биологическими законами, утверждали, что война является естественным спутником человеческого общества, что общество не может обойтись без войны. Лектор подчеркнул всю лживость и реакционность этих буржуазных и мелкобуржуазных теорий. На ярких примерах он показал, что буржуазия этими фальшивыми утверждениями стремилась и пытается доказать трудящимся, будто войны всегда были и будут, затушевывая этим самым грабительский характер войн, ведущихся капиталистами.

После этого лектор перешел к рассмотрению центрального вопроса темы—учения Маркса, Энгельса, Ленина, Сталина о войнах.—Основоположники научного социализма,—говорит лектор,—Маркс и Энгельс и продолжатели их дела Ленин и Сталин в своих трудах дали подлинный научный анализ причин войны, определили характер войн и показали отношение пролетариата, всех трудящихся и большевистской партии к различным войнам.

Войны возникли в результате раскола общества на антагонистические классы. С уничтожением капитализма и окончательной победой коммунизма они исчезнут навсегда. Марксизм-ленинизм исходит из того положения, что войны бывают двух родов. К первому виду следует отнести войны прогрессивные, справедливые, ведущиеся с целью уничтожения господства реакционных классов и утверждения прогрессивных идей, войны освободительные, которые ведутся либо с целью защиты народа от нападения и попыток его порабощения, либо с целью уничтожения капиталистического рабства, за освобождение колоний и зависимых стран от империализма. Войны второго рода—это войны несправедливые, такие войны, которые ведутся с захватнической, грабительской целью, ставят своей задачей порабощение других стран и народов. Справедливые войны большевики поддерживают, а войны второго рода — несправедливые—не поддерживают и ведут борьбу против них всеми средствами, вплоть до свержения буржуазных правительств и установления диктатуры пролетариата.

Тов. Срывков особо подчеркнул то ленинское положение, что при известных условиях война национальная, революционная может перейти в империалистическую, несправедливую войну и наоборот. «...Войны великой французской революции начались как национальные и были такими. Эти войны были революционны: защита великой революции против коалиции контр-революционных монархий. А когда Наполеон создал французскую империю с порабощением целого ряда давно сложившихся, крупных, жизнеспособных, национальных государств Европы, тогда из национальных французских войн получились империалистские, породившие в свою очередь национально-освободительные войны против империализма Наполеона» (Ленин, соч. том XIX, стр. 181).

Обстоятельно лектор раз'яснил значение национальных движений для судеб мирового революционного движения. Но пролетариат должен поддерживать не всякое национальное движение. Ленин и Сталин учат нас, что поддерживать нужно только такое национальное движение, которое направлено на ослабление, на свержение империализма, а не на укрепление и сохранение господства буржуазии.

Особое место в лекции заняло изложение ленинско-сталинского учения о войнах в эпоху империализма. Ленинский закон о неравномерном развитии капитализма на его империалистической стадии развития показывает, что империалистические войны в этот период становятся все чаще и разрушительнее. Лектор делает правильный вывод о том, что причины современных войн коренятся в самой сущности капитализма. Только уничтожение капитализма через победоносную пролетарскую революцию и установление диктатуры пролетариата во всех странах дадут возможность человечеству получить надежный мир.

Лектор развивает тему в тесной связи с нынешней, второй империалистической войной. Предатели из лагеря Второго интернационала, бессовестно обманывая народ, кричали, что война 1914—1918 гг. есть война последняя. Но Ленин и Сталин неоднократно указывали, что за этой войной последуют еще более разрушительные войны, что достигнутый мир есть только временное перемирие. Лектор характеризует нынешнюю войну, как войну реакционную, несправедливую. Англия, Германия и их союзники ведут между собой борьбу за новый передел мира.

— Характер войны,—говорит т. Срывков,—определяется не тем, кто ее первый начал, на кого кто напал, а тем, какую цель преследуют воюющие стороны в развернувшейся войне.

Вторая империалистическая война все более расширяется, все новые страны вступают в ее орбиту. А это значит, что сейчас значительно выросла опасность военного нападения капиталистов на Советский Союз. Несмотря на звериную борьбу между капиталистами, противоречия между миром капитализма и миром социализма продолжают существовать и усиливаются, обостряются. Среди империалистов не перевелись еще охотники, пытающиеся поправить свои дела за счет СССР. Поэтому мы должны всемерно укреплять оборонную мощь нашей Родины, держать весь наш народ, как учит товарищ Сталин, в постоянной мобилизационной готовности.

* * *

Лекция тов. Срывкова оставила у аудитории хорошее впечатление. Было задано 38 вопросов. Вот некоторые из них: «Какие захватнические войны вел древний Рим?», «Значение восстания Спартака?», «Что такое дипломатическая война?», «Как Маркс и Энгельс оценивали франко-прусскую войну?», «Что нового внесли Ленин и Сталин в учение марксизма о войнах?», «Может ли пролетариат поддерживать всякое национальное движение?» и др.

Слушатели дали хорошую оценку лекции тов. Срывкова. Член ВКП(б), директор школы комбайнеров тов. Водопьянов сказал: «Хорошую лекцию хорошо и послушать. Эта лекция дала мне многое».

О том же говорили коммунисты тт. Самойлов, Тначевский, Зуев и др. Несомненно, лекция «Марксистско-ленинское учение о войнах», прочитанная тов. Срывковым в Рыльске, принесла слушателям большую пользу.

Т. СЕЛЮКОВ,
зав. отделом пропаганды и агитации Рыльского РК ВКП(б).

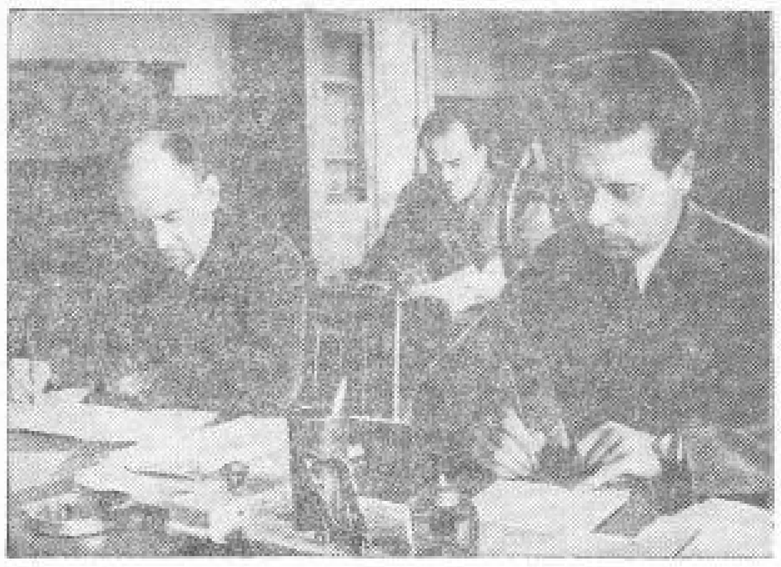

В Курском городском Доме партийного просвещения. Лекторы обкома ВКП(б) тт. Прокопчик (слева), Полянчев и Терешин за подготовкой к лекциям. Фото М. Шеховцова.

ПОВСЕДНЕВНО ВОСПИТЫВАТЬ МОЛОДЫХ КОММУНИСТОВ

В марте на пленуме Ястребовского райкома ВКП(б) обсуждался доклад о ходе приема в партию и о воспитании молодых коммунистов. Пленум отметил, что в отдельных парторганизациях плохо поставлена воспитательная работа среди молодых членов партии и особенно среди кандидатов в члены ВКП(б).

После пленума райкома партии обратили серьезное внимание на этот участок партийной работы. И не случайно на отчетно-выборных собраниях в первичных парторганизациях широко обсуждался вопрос о воспитании молодых коммунистов. Отчеты и выборы еще раз показали, что там, где парторганизация правильно использует свои силы, систематически проверяет выполнение партийных поручений, там коммунисты активно участвуют в общественной жизни, проявляют инициативу, самодеятельность.

Это можно показать на примере парторганизации Ястребовской МТС. Молодые члены партии тт. Рублевский и Бизюлев пользуются здесь заслуженным авторитетом. Тов. Рублевский работает старшим механиком. Он повседневно изучает марксистско-ленинскую теорию, следит за новинками техники.

В прошлом году капитальный ремонт тракторов МТС производила в Старом Осколе и в Курске, нынче все машины отремонтированы своими силами. Рублевский реставрировал старые детали №№ 44 и 90 и снабдил ими 30 тракторов, сам сделал кольца, реставрировал ряд дефицитных деталей. Все это дало возможность во время закончить ремонт тракторного парка.

За инициативу и своевременный ремонт тракторов коммунист Рублевский был премирован областным земельным отделом месячным окладом зарплаты.

Не менее активное участие в производственной и общественной работе принимает комбайнер т. Бизюлев. Он аккуратно выполняет все партийные поручения, читает много литературы по теоретическим вопросам, посещает лекции и консультации. В прошлом году он сжал 420 га зерновых, выполнив норму на 105 проц. Сейчас до начала уборки он работает раз'езным механиком МТС, оказывает большую помощь тракторным отрядам.

Улучшили воспитание молодых коммунистов сельские территориальные парторганизации. Заметно, например, растут на практической работе коммунисты в Стуженском сельсовете.

Председатель колхоза им. Сталина—молодой коммунист Гончаров отстающую артель сделал передовой в районе. Она успешно провела весенний сев, почти полностью укомплектовала животноводческие фермы. Здесь неплохо организованы ясли. Тов. Гончаров закончил изучение «Краткого курса истории ВКП(б)». Как коммунист, депутат райсовета, он также пользуется большим авторитетом среди колхозников.

Однако далеко не все еще секретари первичных парторганизаций твердо усвоили, что воспитание кандидатов партии, подготовка их к приему в члены ВКП(б) —важнейшее партийное дело. Некоторые думают, что вся забота о молодых коммунистах должна сводиться лишь к тому, чтобы товарищ регулярно платил членские партийные взносы.

Вот молодой коммунист тов. Голубятников. Он—учитель, имеет незаконченное высшее образование, тем не менее историю ВКП(б) не изучает, не разбирается в таких вопросах, как сущность и значение апрельских тезисов В. И. Ленина.

Барановская территориальная парторганизация не обращает внимания на воспитание молодых членов и кандидатов партии, не дает им таких поручений, на которых бы они воспитывали у себя большевистские качества.

Плохо с этим и в круто-верхонской территориальной парторганизации. Здесь 10 товарищей имеют просроченный кандидатский стаж.

Бюро райкома этим парторганизациям оказывает практическую помощь в расстановке коммунистов, развертывании агитационной работы, чтобы молодые члены ВКП(б), кандидаты партии проверялись и воспитывались на выполнении боевых партийных поручений.

Запущенность воспитательной работы в первичных парторганизациях привела к тому, что в районе насчитывается 102 человека с просроченным кандидатским стажем.

Изучая предложения коммунистов, внесенные на отчетно-выборных собраниях о работе с кандидатами, райком ВКП(б) наметил ряд мероприятий по устранению имеющихся еще недочетов.

И. ПИКАЛИН,
секретарь Ястребовского райкома ВКП(б).

ВЫПУСК ШКОЛЫ ФЗО

Белгородская школа ФЗО заняла первое место в области. Ей присуждено областное переходящее красное знамя.

Успешно прошли испытания в школе. Из 150 учащихся 10 получили квалификацию 5-го разряда, 93—4-го, 47—3-го разряда.

НА ТЕМЫ ДНЯ

О ЧИСТОТЕ НА СТАНЦИЯХ

Приближается лето. Скоро резко увеличатся пассажирские перевозки. Задача железнодорожников—культурно обслужить пассажиров. Надо сделать так, чтобы пассажир не чувствовал в дороге никаких неудобств. Об этом должны позаботиться начальники и дежурные станций, проводники вагонов и уборщицы. Где бы пассажир ни находился, на станции или в вагоне, его должна окружать уютная обстановка.

Безупречная чистота всюду — вот о чем нужно повседневно заботиться руководителям больших и малых станций. Некоторые руководители уже хорошо усвоили это правило. Приятно провести время в ожидании поезда на станции Гостищево Южной железной дороги. Перрон здесь в образцовом порядке, в здании станции чисто, в сквере всегда убрано.

То же самое можно сказать про станции Толокошное, Белгород II, Сажное этой же дороги. Они первыми получили социалистические паспорта готовности к летним пассажирским перевозкам.

На ряде станций, расположенных на территории Курской области, в вокзалах уже произведен текущий ремонт: побелены наружные и внутренние стены, покрашены двери, рамы, штакеты. Одновременно с ремонтом на этих станциях расставили урны, высадили цветы, посыпали дорожки скверов песком.

Однако не везде так хорошо обстоит дело. Кое-где еще есть любители показной чистоты. Ее наводят только тогда, когда приезжает начальство или накануне праздников. В таких случаях начинается генеральная уборка. Вот, например, станции Кшарево, Шумаково, Саравка, Бальниково. Окна здесь не протирались с прошлого года, двери и полы покрыты грязью, перроны захламлены. Все это каждый день видят начальники станций, но мер не принимают. Видимо, они настолько свыклись с грязью, что она перестала им резать глаза. Ждать поезда на таких станциях — небольшое удовольствие.

Очень мало сделано для наведения порядка на станциях Касторенского отделения Московско-Донбасской дороги. Отделение получило от управления дороги 200 тысяч рублей на ремонт вокзалов, но по непонятным причинам ремонт задерживается. Правда, на станции Касторное-Курское его начали, но непродуманно. Ремонтировать стали все помещения сразу. В результате пассажирам пришлось в ожидании поезда сидеть под открытым небом.

В станционных буфетах этого отделения тоже нет порядка. Здесь курят, загрязняют столы, на полу нередко можно увидеть остатки пищи.

Соблюдать образцовую чистоту на станциях—это значит проявлять внимание к пассажирам. Пора это понять всем начальникам станций. Нужно добиться такого положения, чтобы пассажир отдыхал на станции, а не томился. Грязь на станции—признак некультурности ее руководителей.

* * *

ЦЕННЫЙ ПОЧИН ДОМОХОЗЯЕК

Недавно в «Курской правде» была опубликована заметка агитатора Толмачева, в которой рассказывалось о почине группы домохозяек гор. Курска, проживающих на улице К. Либкнехта. Домохозяйки решили собрать в своих домах старые, ненужные металлические изделия и сдать их на переплавку на металлургические заводы. Домохозяйки сдержали свое слово. В редакцию пришло сообщение, что они сдали уже несколько пудов металлического лома.

То, что сделала группа домохозяек с улицы К. Либкнехта, без особого труда можно проделать в любом доме. Металлический лом найдется везде. Нередко завалены чердаки, сараи, дворы. Он подвергается порче и со временем выбрасывается в мусорные ящики. Таким образом гибнет ценное сырье, из которого после переплавки можно делать станки, машины, тяжи, орудия—все то, что очень необходимо нашей стране.

Домохозяйки с улицы К. Либкнехта собрали несколько пудов лома в трех домах. Возникает вопрос—сколько же его лежит во всех домовладениях? Придется, видимо, вести счет уже не на пуды, а на десятки тонн. Эти тонны лома ждут металлургические заводы.

О почине группы домохозяек нужно рассказать всем жителям города. Это должны сделать в первую очередь управляющие домами, агитаторы, депутаты советов. Нет никакого сомнения в том, что этот ценный почин будет горячо поддержан.

Большая ответственность возлагается на организации, ведающие заготовкой лома. Нередко бывает так: соберут в каком-либо дворе лом, сообщат об этом в контору Союзутиль, ждут день, ждут два—никто не приезжает, собранный лом снова растаскивается. Понятно, что такая «расторопность» конторы Союзутиль отбивает охоту собирать лом.

Курским заготовителям следует поучиться у горьковчан. Несколько дней назад в «Правде» рассказывалось о том, как в Сормовском районе города Горький трудящиеся собрали за один день 20 тонн металлического лома. Работники Главторгчермета не заставили себя долго ждать. Весь собранный лом они вывезли на склады в течение шести часов.

Именно так надо откликаться на инициативу трудящихся.

Заготовительным организациям следует не только хорошо подготовиться к массовому сбору металлического лома, но и быть застрельщиками важного и большого дела, возникшего по инициативе группы домохозяек с улицы К. Либкнехта.

ЖИЗНЬ КРАСНОЙ АРМИИ

ПОЛИТИЧЕСКОЕ ВОСПИТАНИЕ БОЙЦОВ И МЛАДШИХ КОМАНДИРОВ

Всем памятны боевые дни на Хасане, Халхин-Голе и Карельском перешейке, где части Красной Армии в боях за социалистическую родину вписали в историю революции величайшие победы.

Сила и боевая мощь Красной Армии состоит не только в том, что наш великий народ оснастил ее совершенной боевой техникой, а и в советских людях—в бойцах, в ее кадрах—командном, начальствующем и политическом составе, воспитанных в духе учения Маркса — Энгельса—Ленина—Сталина.

«Успех в современном бою, — учит нарком обороны Герой и Маршал Советского Союза тов. С. К. Тимошенко, — достигается боевыми качествами войск, их высоким моральным состоянием, боевой выучкой и наличием современных технических средств борьбы. Победу в конечном счете решают моральные силы бойцов».

Весенняя инспекторская проверка политзанятий в II-ской части Орловского военного округа показала, что за истекшую зиму руководители политзанятий провели огромную работу по воспитанию бойцов. Опыт показал, что высокие результаты политической учебы достигались прежде всего кропотливой работой руководителей и командиров подразделений над повышением своего политического уровня, над совершенствованием методики преподавания и над оказанием повседневной помощи бойцам в их политучебе.

Руководитель младший лейтенант тов. Трубицын настойчиво работает над повышением своего политического и культурного уровня, с любовью относится к проведению политических занятий. В группе, которой он руководит, широко организовано социалистическое соревнование между бойцами, повседневно оказывается помощь отстающим.

Бойцы тт. Клименко и Душко слабо усваивали материал. Это вызвало тревогу не только у тов. Трубицына, но и во всей группе. Каждый понимал, что отставание одного красноармейца может снизить успех всей группы. Выход был один—всемерно помочь товарищам. Первым за это взялся сам руководитель. Не было дня, чтобы тов. Трубицын не интересовался, как тт. Клименко и Душко осваивают материал. Большую помощь этим товарищам оказал отличник-комсомолец Амелькин, он часто с ними беседовал у карты, показывал, как надо составлять конспект, подбирал им в библиотеке литературу. Результат быстро сказался. На проверке политзанятий Душко получил отличную, а Клименко хорошую оценки.

Другой пример. Младший лейтенант тов. Холоденко—руководитель политзанятий младших командиров. В часы самоподготовки он собирает свою группу и проводит беседы по важнейшим вопросам темы. Беседы Холоденко сопровождал интересными, яркими примерами, фактами.

Главное управление политической пропаганды требует повседневного руководства деятельностью семинаров руководителей. На семинарах руководители изучают содержание темы и методику проведения политзанятий.

В части имеется немало примеров образцового ведения семинаров. Особенно выделяются руководители семинаров — политрук тов. Брод, старший политрук тов. Иванушкин и другие. Они старательно готовятся к занятиям с руководителями.

Хорошая постановка политзанятий, отличное усвоение бойцами программы, незамедлительно сказывается на росте качества боевой учебы и укрепления воинской дисциплины. Политические занятия подымают у бойцов высокое чувство ответственности за выполнение военной присяги, прививают им навыки дисциплинированности, организованности, чувства товарищества, дружбы, уважения к старшим командирам и начальникам, чувство любви к военной специальности. В части бойцы и командиры успешно борются за образцовое выполнение требований наркома обороны. В этой части многие бойцы и командиры за отличную учебу награждены наркомом значком «Отличник РККА».

В. РУСАНОВ, А. ВОЛКОВ.
Орловский военный округ.

КЛАССИК АРМЯНСКОЙ ЛИТЕРАТУРЫ

Акоп Акопян, знаменитый армянский поэт, родился 75 лет тому назад—30 мая 1866 года—в г. Ганжа (ныне—Кировабад). Отец его был бедным ремесленником. Сначала Акопян учился в приходской школе. По окончании ее он поступил в гимназию, из которой его исключили за участие в революционном движении: юный поэт написал прокламацию, направленную против Александра III.

Суровой и трудной была жизнь Акопа Акопяна, испытавшего горечь национального бесправия, нищеты и унижений трудового человека при капитализме. В 1904 году он вступил в ряды большевиков; верным сыном партии он оставался до конца своих дней.

Первый сборник стихов приобретшего популярность армянского поэта вышел в 1895 г. Через несколько лет он перевел на армянский язык «Марсельезу», «Интернационал» и ряд других революционных песен.

В течение четырех десятилетий Акоп Акопян, как поэт и революционер, честно служил своему народу. Это дало ему право сказать: «Борьба была моей стихией, вся жизнь моя была борьбой». За свои поэтические заслуги он в 1923 году был удостоен звания народного поэта Грузии и Армении.

В стихотворении Акопяна «Завещание», написанном в 1920 году, есть такие слова: «...Для поэта перо—в борьбе могучий молот». Акоп Акопян действительно сочетал в своем творчестве призвание писателя с деятельностью пролетарского революционера. Огромное влияние на его творчество оказала революция 1905 года. Он воспел ее размах, призывал быть верным ее идеям и грудью добиваться ее победы.

Поэт остро ощущал социальные противоречия капиталистического города. Он видел: в этом городе—власть хищного, богатого, ненасытного. Жажда наживы не имеет пределов, но среди бесправия и эксплоатации пролетарий копит силы для торжества своей правды. Акоп Акопян и выступил как певец гнева, восстания и победы рабочего класса.

Акоп Акопян органически связал свою судьбу с рабочим классом, с трудящимися массами. Его поэтическое мировоззрение сложилось под сильным воздействием Максима Горького.

Великую Октябрьскую социалистическую революцию 50-летний поэт приветствовал гимнами торжества и радости. Он воспел строительство новой жизни во всех ее изумительных проявлениях. В сооружении Ширакского канала, которому посвящена поэма под названием «Ширакал-большевик», Акопян увидел великие дела народа. С юношеским интересом по-всему миру, что дала советская власть, он уже в первых ударах лопат, положивших начало стройке, увидел богатые плоды народного творчества:

Не страшно умереть в тот день,
Не страшно умереть в тот час,
Когда великий Ширакал
Увижу я еще хоть раз.
Я слышал первый гул труда,
Свидетель муки родовой.
Селенья, нивы и сады
Теперь излелеяны тобой...
Заводов громкие гудки
Меня окликнут, наконец,
Приветствуя свою страну,
Взовьется пламенный багрец.

Большевистская партия, великие вожди революции Ленин и Сталин вдохновляют поэта. Он говорит: имя Ленина, его исполинские дела бессмертны, как солнца свет, как воды океана, как блеск Марса, как величие Гималаев. Могут рухнуть камни Гималаев, могут звезды померкнуть, но, пока на земле будет жить человек, будет жить из века в век бессмертное простое имя: Ленин.

Поэмы старейшего поэта Советской Армении обращаются к Кремлевскому дворцу, к Большому залу, где с вождями партии и народа, где со Сталиным встречаются лучшие люди страны, чтобы подвести итоги борьбы, чтобы наметить пути новых побед. Он слышит бурю приветствий, посылаемых Сталину:

И вперед, среди
Боевых знамен,
Ленин так же рад
И улыбку шлет.
Это Сталину
Улыбнулся он.
Клятва Сталина
Нас ведет вперед.

Акоп Акопян начал свою поэтическую деятельность в годы, когда рабочий, когда человек труда был унижен и подавлен. Своим поэтическим словом он звал к борьбе против эксплоатации, звал к борьбе за социализм.

Акоп Акопян увидел торжество идеалов, которые он исповедывал. Он увидел свой народ освобожденным от национального гнета и экономической эксплоатации. Он увидел превращение тюрьмы народов—царской империи—в Союз равноправных советских социалистических республик.

Свою жизнь Акоп Акопян посвятил рабочему классу. Он умер в 1937 году. Его жизнь и творчество останутся светлым примером преданного служения социализму.

В. КИРПОТИН.